

ပြည်ထောင်စုသမ္မတမြန်မာနိုင်ငံတော်အစိုးရ
စိုက်ပျိုးရေး၊ မွေးမြူရေးနှင့် ဆည်မြောင်းဝန်ကြီးဌာန
ကျေးလက်ဒေသဖွံ့ဖြိုးတိုးတက်ရေးဦးစီးဌာန

ကြံ့ခင်းမြို့နယ်



လူထုဗဟိုပြုစီမံကိန်း

National Community Driven Development Project

(NCDDP)



ကျေးရွာဖွံ့ဖြိုးရေးအစီအစဉ်

Village Development Plan (VDP)

သဲဖြူ ကျေးရွာ ၊ ဆုံလဲ အုပ်စု

မာတိကာ

၁။ မြို့နယ်မြေပုံ

၂။ ကျေးရွာမြေပုံ (တည်နေရာ)

၃။ အုပ်စုတွင်ပါဝင်သောကျေးရွာများစာရင်း

၄။ ကျေးရွာအခြေခံအချက်အလက်များ

၅။ လူထုပူးပေါင်းပါဝင်သော လူမှုဆန်းစစ်ခြင်းနှင့် အကဲဖြတ်ခြင်းလုပ်ငန်းစဉ် (PSA/PRA) အကျဉ်းချုပ်ဇယား

၆။ ကျေးရွာဖွံ့ဖြိုးရေးအစီအစဉ်အတွက်အသုံးပြုခဲ့သော PRA tools များနှင့်တစ်ခုချင်းစီအတွက် သုံးသပ် ချက်များ

၇။ ကော်မတီဝင်များရွေးချယ်ခြင်းနှင့်ကျေးရွာဖွံ့ဖြိုးရေးအစီအစဉ်ဆောင်ရွက်မှုမှတ်တမ်းဓါတ်ပုံများ

၈။ ကော်မတီဝင်များစာရင်း

၉။ ကျေးရွာအချက်အလက် (ပုံစံ-၁)

၁၀။ စီမံကိန်းစက်ဝန်းအချိန်ဇယား (ပုံစံ-၂)

၁၁။ ကျေးရွာဖွံ့ဖြိုးရေးဦးစားပေးအစီအစဉ် (ပုံစံ-၃)

၁၂။ ကျေးရွာအုပ်စုစီမံကိန်းလုပ်ငန်းခွဲရွေးချယ်ခြင်း (ပုံစံ-၄)

၁၃။ အစည်းအဝေးမှတ်တမ်းများ

၁၄။ ကဏ္ဍအလိုက်ဦးစားပေးဖွံ့ဖြိုးရေးလုပ်ငန်းစဉ်များ

၁။ မြို့နယ်မြေပုံ

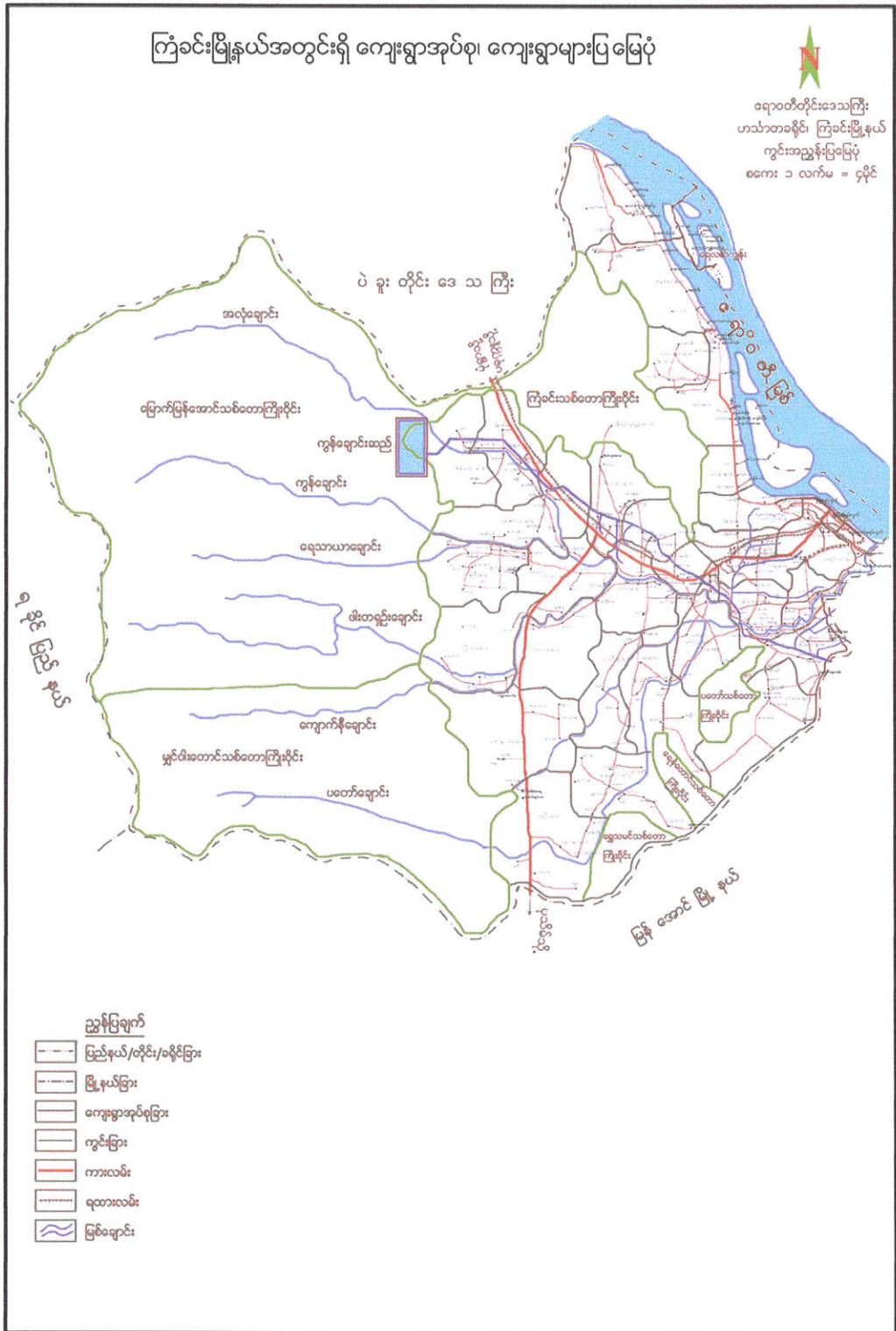

၃။ အုပ်စုတွင်ပါဝင်သောကျေးရွာစာရင်း

ဆုံလဲကျေးရွာ ကျေးရွာအုပ်စု တွင်ပါဝင်သော ကျေးရွာများစာရင်း

၁။မြေခြားကျေးရွာ

၂။ကျောက်စရစ်ကုန်းကျေးရွာ

၃။ကျွန်းကြီးကျေးရွာ

၄။သစ်ဆိမ့်ကုန်းကျေးရွာ

၅။အိုးဘိုကုန်းကျေးရွာ

၆။ပေါက်တိုင်းကျေးရွာ

၇။ဆီဆုံကုန်းကျေးရွာ

၈။ရှမ်းစုကျေးရွာ

၉။ဓမ္မိကျေးရွာ

၁၀။ဆုံလဲကျေးရွာ

၁၁။သဲဖြူကျေးရွာ

၁၂။သပြေလှကျေးရွာ

၁၃။မြောင်(အုန်းကုန်း)ကျေးရွာ

၁၄။ရွာသစ်ကုန်းကျေးရွာ

၁၅။ကျောင်းကုန်းကျေးရွာ

၁၆။သပြေကုန်းကျေးရွာ

၁၇။အောင်သပြေကျေးရွာ

၁၈။ဆိပ်သာကျေးရွာ

၁၉။ခုနှစ်တာကျေးရွာ

ဆုံလဲကျေးရွာအုပ်စုသည် ကျေးရွာပေါင်း(၁၉)ရွာ ဖြင့် ပါဝင်ဖွဲ့စည်းထားပါသည်။

၄။ကျေးရွာသမိုင်းကြောင်းအခြေခံအချက်အလက်များ

သဲဖြူကျေးရွာသည် ဧရာဝတီတိုင်း၊ကြိခင်းမြို့နယ်၊ဆုံလဲအုပ်စု တွင်ရှိပြီး ဧရာဝတီ မြစ်၏ အနောက်ဘက်ခြမ်းတွင် တည်ရှိပါသည်။ အိမ်ခြေ (၁၁၇) ရှိပြီး အမျိုးသမီး အိမ်ထောင်ဦးစီး (၂၄)ဦးရှိပါသည်။၂၀၁၇ ခုနှစ်စစ်တမ်းအရ လူဦးရေ (၃၅၆)ဦးနေထိုင်လျက် ရှိပါသည်။

ကြိခင်း-မက်သနော လမ်းမကြီး၏ဘေးတွင်ရှိပြီး ဘုန်းတော်ကြီးကျောင်း ၊ စေတီ မူလတန်းကျောင်း တို့ရှိပြီး လူထုဗဟိုပြုစီမံကိန်းမှ ပထမနှစ်စက်ဝန်းတွင် ရွာပြင် ချောင်းကျောက်လမ်း ၊ ဒုတိယနှစ်စက်ဝန်းတွင် ကျန်ရှိနေသေးသော ရွာတွင်းလမ်း တို့အားကော်မတီနှင့်ရွာလူထုပူးပေါင်းအကောင်ထည်ဖော်ခဲ့ကြပါသည်။

ရွာရှိအိမ်ခြေ(၁၆)အိမ်သည် စီးပွားရေးအလွန်ပြေလည်ကြပြီး (၂၂)အိမ်သည် စီးပွားရေး အသင့်အတင့်ပြေလည်၍ ၊ (၇၉)အိမ်သည် နွမ်းပါးကြသည်ကိုတွေ့ရပါသည်။ ရွာ၏အဓိက စီးပွားရေးလုပ်ငန်းမှာ လယ်လုပ်ငန်းဖြစ်ပြီး အများစုမှာ ကျပန်းလုပ်ကိုင်ကြပါသည်။

ကျန်းမာရေး စောင့်ရှောက်မှုအနေဖြင့် အုပ်စုသားဖွားဆရာမတစ်ဦးရှိပြီး၊ ဆိပ်သာ တိုက်နယ်ဆေးရုံ၊ ကြိခင်းဆေးရုံကြီးများနှင့်မေးလှသော်လည်းဆက်သွယ်ရေးလမ်းများမှာ မကောင်းလှပေ။ကျေးရွာများဖွံ့ဖြိုးစေရေးတွင် ပညာရေး၊ ကျန်းမာရေး၊ လမ်းပန်းဆက်သွယ် ရေး သည်အဓိကဏ္ဍတွင်ပါဝင်မည်ဟုထင်မြင်သုံးသပ်မိပါသည်။

၅။ လူထုပူးပေါင်းပါဝင်သော လူမှုဆန်းစစ်ခြင်းနှင့် အကဲဖြတ်ခြင်းလုပ်ငန်းစဉ်(PSA/PRA)အကျဉ်းချုပ်ဇယား

စဉ်	အကြောင်းအရာ	ရက်စွဲ	ဦးတည်အုပ်စု	တက်ရောက်သူ			အဓိကဆွေးနွေးချက်များ
				ကျား	မ	ပေါင်း	
၁။	လူမှုနှင့်သဘာဝအရင်းမြစ်ပြမြေပုံ (Social map & Resource map)	၂၇.၁၂.၂၀၁၆	ရပ်မိရပ်ဖ၊ ကော်မတီဝင်များ၊ရပ်ရွာလူထုများ	၅	၂	၇	-ဒေသတွင်းသဘာဝအရင်းမြစ်များ -လူမှုအဆောက်အအုံများ -ဘာသာရေးအဆောက်အအုံများ -လမ်းပမ်းဆက်သွယ်ရေး
၂။	ရာသီခွင်ပြပြက္ခဒိန် (Seasonal Calendar)	၂၇.၁၂.၂၀၁၆	ကော်မတီဝင်များ၊ရပ်ရွာလူထုများ	၇	၁၂	၁၈	-ရာသီဥတု၊စိုက်ပျိုးသီးနှံများ၊ လအလိုက်ဝင်ငွေများ၊ အလုပ်ကိုင်အခွင့်လမ်းများ၊ပွဲတော်များ၊ သဘာဝဘေးများ၊လယ်ယာလုပ်ငန်းနှင့်အခြားလုပ်ငန်းများ
၃။	လူမှုစီးပွားအဆင့်သက်မှတ်ခြင်း (Wealth Ranking)	၂၈.၁၂.၂၀၁၆	ချမ်းသာ၊ အလယ်အလက် နွမ်းပါးအုပ်စုများ	၃၆	၆၀	၉၆	-ကျေးရွာ လူမှုစီးပွားအုပ်စုများခွဲခြားသက်မှတ်နိုင်ရေး -အဆင့်လိုက်အခြေခံ စံနှုန်းများ အများသဘောတူသက်မှတ်နိုင်ရေး -ကျေးရွာ၏လူမှုစီးပွားအခြေအနေ
၄။	အဖွဲ့စည်းချိတ်ဆက်မှုပြမြေပုံ (Venn Diagram)	၂၈.၁၂.၂၀၁၆	ကျေးရွာအုပ်ချုပ်ရေးအဖွဲ့၊အခြားအဖွဲ့တွင်ပါဝင်သူများ	၃၆	၆၀	၉၆	-ကျေးရွာတွင်း ပြင်ရှိအဖွဲ့အစည်းများ မည်ကဲ့သို့ ချိတ်ဆက်ဆောင်ရွက်နေပုံ။
၅။	ပင့်ကူအိမ်ကွန်ယက် (Cobweb)	၂၇.၁၂.၂၀၁၆	ကျေးရွာရှိအမျိုးသားနှင့်အမျိုးသမီးများ	၃၆	၆၀	၉၆	-နေ့စဉ်ဘဝအတွက်ဆောင်ရွက်မှုတွင် အမျိုးသားနှင့်အမျိုးသမီးတို့ပါဝင်မှုအချိုး -အမျိုးသားနှင့်အမျိုးသမီးတန်းတူအခွင့်ရေး ရရှိနိုင်မှုပေါ် သုံးသက်ခြင်း

၆။	အရင်းမြစ်များ အပေါ် အသုံးချနိုင်မှု၊ လွှမ်းမိုး မှုနှင့်ဆုံးဖြတ်နိုင်မှု (Assent Mapping)	၂၇.၁၂.၂၀၁၆	ကျေးရွာရှိအမျိုး သားနှင့်အမျိုး သမီးများ	၃၆	၆၀	၉၆	-အရင်းမြစ်များပေါ်တွင် (အမျိုးသားနှင့်အမျိုးသ မီးများ)အသုံးပြုနိုင်မှုနှင့် ထိန်းချုပ်မှုသည်မည် သည့်အကြောင်းကြောင့် နည်း။မည်သို့ညီမျှစွာခံစား ခွင့်ရမည်နည်း။
၇။	အခက်ခဲပြဿနာ (Problem)	၂၈.၁၂.၂၀၁၆	ကော်မတီဝင်များ နှင့်ရပ်ရွာလူထု များ	၃၆	၆၀	၉၆	-ဒေသဖွံ့ဖြိုးရေးအတွက် အနှောင့်အယှက်အတား ဆီးအခက်ခဲများ -လိုအပ်ချက်များ
၈။	ကျေးရွာမျှော်မှန်းချ က် (Village Vision)	၂၈.၁၂.၂၀၁၆	ကော်မတီဝင်များ နှင့်ရပ်ရွာလူထု များ	၃၆	၆၀	၉၆	-ဒေသဖွံ့ဖြိုးရေးအတွက် ဘာတွေကိုမျှော်မှန်းထား သလဲ - ဘာကြောင့်မျှော်မှန်းထား မှု
၉။	ပြဿနာသစ်ပင် (Problem Tree)		အားလုံး	-	-	-	-ဆွေးနွေးထားသောအ ခက်ခဲများ -ဖြစ်ပေါ်လာရသည့်အ ကြောင်းရင်းများ အကျိုး ဆက်များ -မည်ကဲ့သို့ဖြေရှင်းရမည် နည်း။
၁၀	ကျေးရွာ ဦးစားပေး လုပ်ငန်း	၂၈.၁၂.၂၀၁၆	ကော်မတီဝင်များ၊ ရပ်ရွာလူထုများ၊ တက်ရောက်သူ အားလုံး	၃၆	၆၀	၉၆	အကျိုးပြုဦးရေအကျိုးခံစ ားခွင့် လိုအပ်ချက် အဆင့်သတ် မှတ်ခြင်း

၆။(က)လူမှုနှင့်သဘာဝအရင်းအမြစ်များပြုပြင်ထိန်းသိမ်းရေး

ဒေသတွင်း သဘာဝအရင်းအမြစ်များ

- ကျေးရွာတွင်းရှိသော အရင်းအမြစ်များမှာ လမ်းများ၊ လယ်ကွင်းများ၊ ချောင်း၊ ကိုင်းများ ညောင်ပင်၊ လှည်းလမ်းများ၊ ကျေးရွာချင်းဆက်လမ်း နှင့်မြေထိမ်းနရံ ကို လူထုဗဟိုပြု စီမံကိန်း ပထမနှစ်တွင်ဆောင်ရွက်ခဲ့သောကြောင့်အစဉ်ပြေခဲ့ရသည်။

လူမှုအဆောက်အဦများ

- ကျေးရွာတွင်းရှိသော လူနေမှုအဆင့်အတန်းများ ကျေးရွာတွင် ဘုန်းကြီးကျောင်း၊ စေတီ ကျေးရွာမူလတန်းကျောင်းတို့ရှိသော်လည်းကျေးရွာဖွံ့ဖြိုးရေးအတွက်လိုအပ်သောအခြေခံ အဆောက်အဦများလိုအပ်ကြောင်းတွေ့ရပါသည်။

လမ်းပန်းဆက်သွယ်ရေး

- ဆက်သွယ်ရေးအတွက် လမ်းများရှိသော်လည်း၊ မြေရောကျောက်စရစ်လမ်းရှိသော်လည်း မိုးတွင်းအခါတွင် ရေဝပ်သောကြောင့် ရွာတွင်း လမ်းမကောင်းသောကြောင့် သွားလာရေး ခက်ခဲမှုများရှိနေပါသည်။

ပညာရေး၊ ကျန်းမာရေး၊ စီးပွားရေး

- ပညာရေးအနေဖြင့်ပေါက်တိုင်း၊ဆိပ်သာတို့တွင်ရှိသောကျောင်းများသို့သွားရောက်သင် ကြားကြရသည်။
- ကျန်းမာရေးအနေဖြင့်ဆိပ်သာတိုက်နယ်ဆေးရုံ၊ကြံခင်းဆေးရုံတို့တွင်သွားရောက်ကုသကြ ရပါသည်။
- စီးပွားရေးအနေဖြင့်လယ်လုပ်ငန်းကျပန်းလုပ်ငန်းတို့ကိုသာလုပ်ကိုင်ကြပြီးလက်လုပ် လက်စားများ များပြားကြသည်။
- ပါဝင်ဆွေးနွေးသူကျား(၅)၊မ(၂)ဦးတို့နှင့်ဖော်ထုတ်ခဲ့ပါသည်။

၆။ ကျေးရွာဖွံ့ဖြိုးရေးအစီအစဉ်အတွက်အသုံးပြုခဲ့သော လူမှုဆန်းစစ်၊ အကဲဖြတ်ခြင်းလုပ်ငန်းစဉ်များ
 နှင့် တစ်ခုချင်းစီအတွက်သုံးသပ်ချက်များ
 (ခ) ရာသီခွင်ပြ ပြက္ခဒိန် နှင့် သုံးသပ်ချက်

သံဖြူရွာ၏ ရာသီခွင်ပြ ပြက္ခဒိန် (ဒု.နှစ်စက်တော်) ဆုံလဲအုပ်စု
 ရက်စွဲ => ၂၇.၂.၂၀၁၆

ခရိုင်	ခရိုင်ခေါင်းစဉ်	တန်ခူး	ကချင်	မန္တလေး	ပဲခူး	ပဲခူး	တောင်ကြီး	တောင်ကြီး	တောင်ကြီး	တောင်ကြီး	တောင်ကြီး	တောင်ကြီး	အခြား
၁။	ရာသီဥတု												→ ရေခဲ → ခူဖို → နွေဈာန်
၂။	အလုပ်အကိုင်	—											→ အလုပ်အကိုင် → ချိတ် → အလုပ်အကိုင်
၃။	ဝင်ငွေရရှိမှု (ကျပ်)	—	3000	3000	3000	3000	3000	3000	3000	3000	3000	3000	→ အလုပ်အကိုင် → အလုပ်အကိုင်
၄။	ဝင်ငွေရရှိမှု (မ)	—	1000	1000	1000	1000	1000	1000	1000	1000	1000	1000	→ အလုပ်အကိုင် → အလုပ်အကိုင်
၅။	ကျန်းမာရေးအခြေအနေ												→ အကျန်းမာရေး → အကျန်းမာရေး
၆။	ပြင်ဆင်ချက်		—	—		—	—		—	—	—	—	→ အကျန်းမာရေး → အကျန်းမာရေး
၇။	အသွေးစီးပွား												→ အကျန်းမာရေး → အကျန်းမာရေး
၈။	သက်တောအဖွဲ့များ		—	—	—	—	—	—	—	—	—	—	→ အကျန်းမာရေး → အကျန်းမာရေး
၉။	အလုပ်ချိန်	OK	—	—	—	—	—	—	—	—	—	—	OK → အလုပ်ချိန်

ဝါးစွေးရွေးမျှ => ကျ: => ၇:၃၀ : ၈ => ၂၅:၃၀

ရာသီခွင်ပြ ပြက္ခဒိန်

၆။(ခ)ရာသီခွင်ပြ ပြက္ခဒိန် သုံးသပ်ချက်

ရာသီဥတု

တန်ကူး၊ ကဆုန်၊တော်သလင်း၊ တပို့တွဲ၊ တပေါင်းလများတွင်နေပူပြင်းပြီး၊ နယုန်၊ ဝါဆို၊ ဝါခေါင်လသည်မိုးရွာသောလများဖြစ်ပြီး၊ သီတင်းကျွတ်၊ တန်ဆောင်မုန်း၊ နတ်တော်၊ ပြာသို၊ စသောလများသည် ချမ်းအေးပြီးနှင်းကြာသောလများဖြစ်သည်။

အလုပ်အကိုင်နှင့် ဝင်ငွေ-

တန်ကူးလတွင် လုပ်ငန်းမရှိသောကြောင့် ဝင်ငွေမရှိပါ။ ကဆုန်၊နယုန်လ များတွင် ပဲစိုက်၊ပေါင်းလိုက်ကြသောကြောင့် ကျား (၃၀၀၀)၊ မ (၂၀၀၀) ကျပ်စီ ရရှိပြီး။ ဝါဆို၊ဝါခေါင်၊ တော်သလင်းလများတွင် လယ်ယာလုပ်ငန်းများ ထွန်ယက်စိုက်ပျိုးကြသောကြောင့် ကြာပန်းလုပ်ငန်း များသာလုပ်ကိုင်ကြသောကြောင့်(၃၀၀၀)၊မ(၃၀၀၀)ရကာ၊တပို့တွဲ၊တပေါင်းလတွင်သက်ကယ်ရိတ်၊ သက်ကယ်ပျစ်သောအလုပ်သာရှိသောကြောင့်ကျား၊မ(၃၀၀၀)ကျပ်စီဝင်ငွေ ရရှိကြပါသည်။

ပွဲတော်

တန်ကူးလတွင်သင်္ကြန်ပွဲတော်၊ဝါဆိုလတွင် ဝါဆိုသင်္ကြန်ကပ်လှူကြာ၍၊ သီတင်းကျွတ်၊ လများ တွင်တော့ မီးထွန်း ပွဲတော် ၊တရားပွဲ၊ ကထိန်ပွဲကျင်းပလေ့ရှိကြောင်း တွေ့ရပါသည်။

ကျန်းမာရေး

တန်ကူးလ၊ကဆုန်လများတွင်အပူနာများဖြစ်သောလည်ချောင်းနာ၊မျက်စိနာတို့ဖြစ်တတ်ပြီး ဝါဆို၊ဝါခေါင်၊နတ်တော်၊ပြာသိုလများတွင်တုတ်ကွေး၊ဖျားနာခြင်းများဖြစ်တတ်ပြီး၊တပေါင်းလတွင်ချောင်း ဆိုးခြင်းများဖြစ်တတ်ပါသည်။

ဒေသထွက်အစားအစာ

-သဲဖြူကျေးရွာသည် ရာသီအလိုက်သီးနှံများထွက်ရှိပြီး ပဲအမျိုးမျိုး၊ ဘူးသီး၊ ခရမ်းသီး၊ ပြောင်းဖူး၊ ခရမ်းချဉ်သီး၊ စပါး၊ဖရဲသီး၊ ရွှေဖရုံသီး၊ စသောသီးနှံများထွက်ရှိပါသည်။ သဘာဝဘေးအန္တရာယ်များ။ ။ တန်ကူး၊ တပို့တွဲ ၊ တပေါင်း လများတွင်မီးဘေးများဖြစ်တတ်ပြီးကျန်လ များတွင် ဘေးအန္တရာယ်မရှိပါ။

အားလပ်ချိန် ။ ။တန်ကူး၊လများတွင်အားလပ်သောအချိန်များဖြစ်ပြီးကျန်လများတွင်အလုပ်အကိုင်များ ဆောင်ရွက်ကြပါသည်။

- ပါဝင်ရေးဆွဲသူကျား (၇) ၊မ(၁၂) ဦးတို့ နှင့်အတူဆွေးနွေးဖော်ထုတ်ရေးခဲ့ပါသည်။

၆။ ကျေးရွာဖွံ့ဖြိုးရေးအစီအစဉ်အတွက်အသုံးပြုခဲ့သော လူမှုဆန်းစစ်၊ အကဲဖြတ်ခြင်းလုပ်ငန်းစဉ်များ
 နှင့် တစ်ခုချင်းစီအတွက်သုံးသပ်ချက်များ
 (ဂ) လူမှုစီးပွားအဆင့်သတ်မှတ်ခြင်း နှင့် သုံးသပ်ချက်

ဥက္ကဋ္ဌ၏ အဆင့်သတ်မှတ်ချက်		(အစီအစဉ်အား)	
အဆင့်	ဆိုင်ရာများ ၊ သတ်မှတ်ချက်	အိမ်ခြေ	စာရင်းနှုန်း
က	လယ် (၁၀၀၀) ၊ ပျဉ်ထောင် သွပ်ဖိုးအိမ် ခွက်-၂၀၀၀၀ ၊ ချွေလှေခက်၊ ဝှန်ခက်၊ ဆိုင်ကယ် ကိုင်း ၊ ဝမ်းဆူလှုံမျှ (၂၂၅၀)	၁၆	၁၄%
ခ	ပျဉ်ထောင် သွပ်ဖိုးအိမ်၊ လယ် (၅၀၀) ဆိုင်ကယ် ဝမ်းဆူလှုံမျှ (၁၅၀၀)	၂၂	၁၉%
ဂ	သက်ငယ်ဖိုးထမုကအိမ်၊ လက်လုပ်လက်စား	၇၆	၆၇%
ပိတ်ဆွဲဆွဲ-အု => ၇၅၀ ခု၊ ၁၆ ၊ ၆၀		အုပေါင်း	၁၁၄ ၁၀၀%

လူမှုစီးပွားအဆင့်သတ်မှတ်ခြင်း

၆။(ဂ)ဥစ္စာနေပိုင်ဆိုင်မှုသတ်မှတ်ခြင်းအားသုံးသပ်ခြင်း

ကျေးရွာလူမှုစီးပွားအုပ်စုများ ခွဲခြားသတ်မှတ်နိုင်ရေး

- ရွာသူ/သားများအားလုံးပူးပေါင်း၍ ချမ်းသာသူများကို အဆင့် (က)၊ အသင့်အတင့် နေနိုင်သူများကို အဆင့်(ခ)၊ နွမ်းပါးသူများကို အဆင့်(ဂ)အဖြစ် သုံးမျိုးခွဲခြားရန် ဆုံးဖြတ်ခဲ့ကြသည်။

အဆင့်အလိုက် အခြေခံစံနှုန်းများ အများသဘောတူသတ်မှတ်နိုင်ရေး

- ရွာသူ/သားများမှ ၎င်းတို့ရွာအခြေအနေနှင့် ကိုက်ညီသောလူနေမှု အဆင့်များကို သတ်မှတ်ရာတွင် အဆင့် (က)အတွက်၊ ပျဉ်ထောင်သွပ်မိုးအိမ်၊ လယ်(၁၀)ဧက။ ဆိုင်ကယ် (၁)စီး၊နွားတစ်ရည်း၊မြွေလှေစက်၊ထွန်စက်၊ဝမ်းစာဖူလုံမှု(၂)နှစ် ၊ အဆင့် (ခ)အတွက် ပျဉ်ထောင်သွပ်မိုးအိမ်၊ လယ် (၅)ဧက။ဝမ်းစာဖူလုံမှု(၁)နှစ် အဆင့် (ဂ)အတွက် သက်ကယ်မိုး၊ထရုံကာ၊ ဝါးတိုင်အိမ်နှင့် လက်လုပ်လက်စား ဟူ၍ အများဆုံးဖြတ်သတ်မှတ်ခဲ့သည်။

ကျေးရွာလူမှုစီးပွားရေး အခြေအနေကိုသုံးသပ်ခြင်း

- ကျေးရွာတွင် အဆင့် (က) ၁၆ဦး၊ အဆင့် (ခ) ၂၂ဦး၊ အဆင့် (ဂ) ၇၆ဦး ရှိနေပြီး၊ အဆင့် များကိုကြည့်ခြင်းအားဖြင့်ကျေးရွာ၏စီးပွားရေးအခြေအနေများကိုသိရှိနိုင်သည်။ ပါဝင်ရေးဆွဲသူကျား(၃၆)၊ မ(၆၀)ဦးတို့နှင့်ဆွေးနွေးဖော်ထုတ်ခဲ့ပါသည်။

၆။ ကျေးရွာဖွံ့ဖြိုးရေးအစီအစဉ်အတွက်အသုံးပြုခဲ့သော လူမှုဆန်းစစ်၊ အကဲဖြတ်ခြင်းလုပ်ငန်းစဉ်များ
 နှင့် တစ်ခုချင်းစီအတွက်သုံးသပ်ချက်များ

(ဃ)အဖွဲ့အစည်းချိတ်ဆက်မှုပြမြေပုံ နှင့် သုံးသပ်ချက်

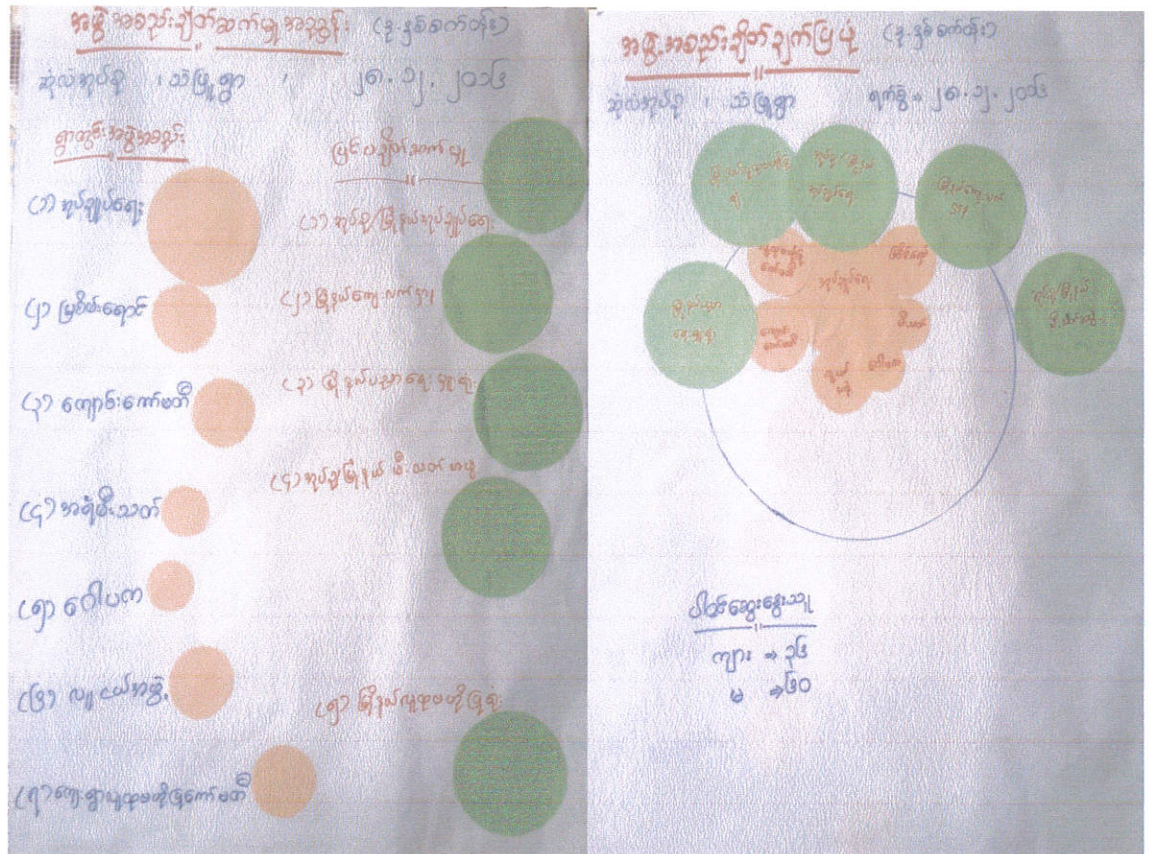

အဖွဲ့အစည်းချိတ်ဆက်မှုပြမြေပုံ

၆။(ဃ)အဖွဲ့အစည်းချိတ်ဆက်မှုပြမြေပုံ သုံးသပ်ချက်

ကျေးရွာအတွင်းရှိအဖွဲ့အစည်းများ

- ကျေးရွာတွင် အုပ်ချုပ်ရေးအဖွဲ့၊ လူငယ်အဖွဲ့ (အမျိုးသား၊ အမျိုးသမီး)၊ အရန်မီးသတ်အဖွဲ့၊ ဂေါပကအဖွဲ့၊ ကျောင်းကောင်မတီ၊ မြစ်စိမ်းရောင်၊ လူထုဗဟိုပြုစီမံကိန်း ကော်မတီ စသည် တို့ရှိပါသည်။

မည်သည့်အဖွဲ့အစည်းများနှင့် မည်သို့ချိတ်ဆက်လုပ်ဆောင်နေပုံ

- ရွာတွင်းလူငယ်အဖွဲ့၏ ဦးဆောင်မှုမှာ ကြီးမားပြီး ၎င်းအဖွဲ့တွင် အမျိုးသား၊ အမျိုးသမီး၊ လူကြီး၊ လူငယ်များ စည်းရုံးစွာပါဝင်၍ ရွာ၏သာရေး၊ နာရေး၊ လူမှုရေးလုပ်ငန်းများကို ဦးဆောင်နေသည်။ ကျေးရွာအုပ်ချုပ်ရေးအဖွဲ့များနှင့်ချိတ်ဆက်၍လည်း ဆောင်ရွက်သည်။ အရန်မီးသတ်အဖွဲ့မှာ လူငယ်များလည်းပါဝင်ပြီး ရွာ၏မီးဘေး အတွက် ပူးပေါင်း ဆောင်ရွက်သည်။ ကျောင်းကော်မတီများမှာလည်း မြို့နယ်ပညာရေးနှင့် ချိတ်ဆက်ဆောင်နေပြီး၊ မြစ်စိမ်းရောင်အဖွဲ့မှာလည်း မြို့နယ်ကျေးလက်အဖွဲ့နှင့်ချိတ်ဆက်ပြီး၊ လူထုဗဟိုပြုစီမံကိန်း ကော်မတီသည် ကျေးရွာတွင်းရှိသောအဖွဲ့တိုင်းနှင့်ချိတ်ဆက်ပြီးဆောင်ရွက်ပါသည်။
- ပါဝင်ရေးဆွဲသူကျား(၃၆)၊မ(၆၀)ဦးတို့နှင့်ဖော်ထုတ်ခဲ့ပါသည်။

၆။ ကျေးရွာဖွံ့ဖြိုးရေးအစီအစဉ်အတွက်အသုံးပြုခဲ့သော လူမှုဆန်းစစ်၊ အကဲဖြတ်ခြင်းလုပ်ငန်းစဉ်များ
 နှင့် တစ်ခုချင်းစီအတွက်သုံးသပ်ချက်များ
 (င) အရင်းအမြစ်များအပေါ်အသုံးချနိုင်မှု၊ လွှမ်းမိုးမှုနှင့် ဆုံးဖြတ်နိုင်မှု အပေါ်သုံးသပ်ခြင်း

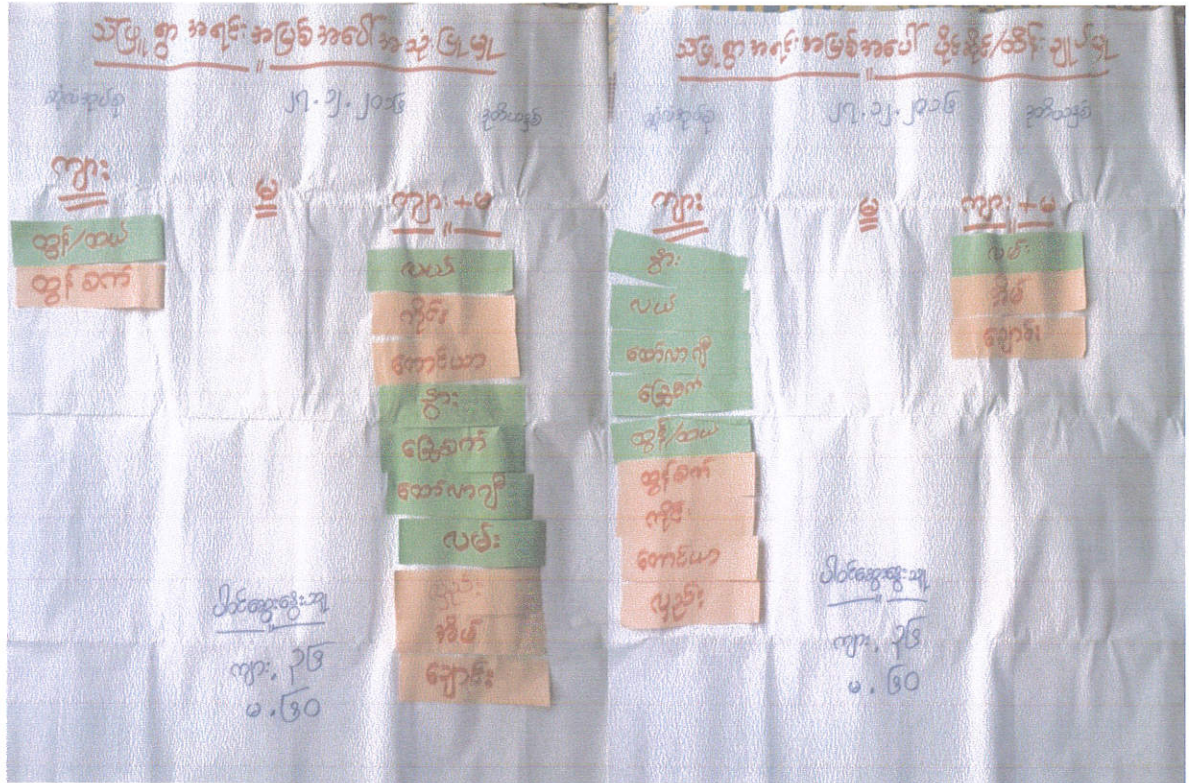

အရင်းအမြစ်အသုံးပြုမှုအား သုံးသပ်ချက်

၆။(င) အရင်းမြစ်များပေါ်တွင် အသုံးပြုမှုအားသုံးသပ်ချက်

ဒေသတွင်းအသုံးပြုနိုင်သည့် အရင်းမြစ်များပေါ်သိမြင်မှု

- ရွာသူ၊ ရွာသားများအနေဖြင့် ၎င်းတို့အသုံးပြုနိုင်သည့် လက်ရှိအသုံးပြုနေသည့် သဘာဝအရင်းမြစ်များနှင့် လူမှုအရင်းမြစ်များအပေါ်တွင် ကောင်းစွာသိရှိနိုင်မှု နည်းပါးသည်ကိုတွေ့ရှိရသည်။

အရင်းမြစ်များအပေါ် အသုံးပြုမှုအခြေအနေ

- အရင်းမြစ်များအပေါ်တွင် အသုံးပြုမှုကို အမျိုးသား၊ အမျိုးသမီးအသုံးပြုမှု အနေဖြင့် ကောင်းစွာခွဲခြားနိုင်စွမ်းမရှိဘဲ ရောထွေးနေပြီး အားလုံးတူညီစွာသုံးစွဲသည်ဟု အဖြေ ထွက်လာသည်။

အရင်းမြစ်များပေါ်တွင် ထိန်းချုပ်မှုအခြေအနေ

အမျိုးသား၊ အမျိုးသမီးတူညီစွာ သုံးစွဲကြသည်ကို သိရှိသည်မှန်သော်လည်း၊ အသုံးပြုမှုအခြေကို အမျိုးသားများသာ ဦးဆောင်ကြောင်းကို အမျိုးသမီးများကလည်း တင်ပြသည်ကို တွေ့ရှိရသည်။ ပါဝင်ဆွေးနွေးသူ ကျား(၃၆)၊ မ(၆၀)ဦးတို့နှင့်အတူရေးဆွဲခဲ့ပါသည်။

၆။ ကျေးရွာဖွံ့ဖြိုးရေးအစီအစဉ်အတွက်အသုံးပြုခဲ့သော လူမှုဆန်းစစ်၊ အကဲဖြတ်ခြင်းလုပ်ငန်းစဉ်များ

နှင့် တစ်ခုချင်းစီအတွက်သုံးသပ်ချက်များ

(၈) ပင့်ကူအိမ်ကွန်ယက် နှင့် သုံးသပ်ချက်

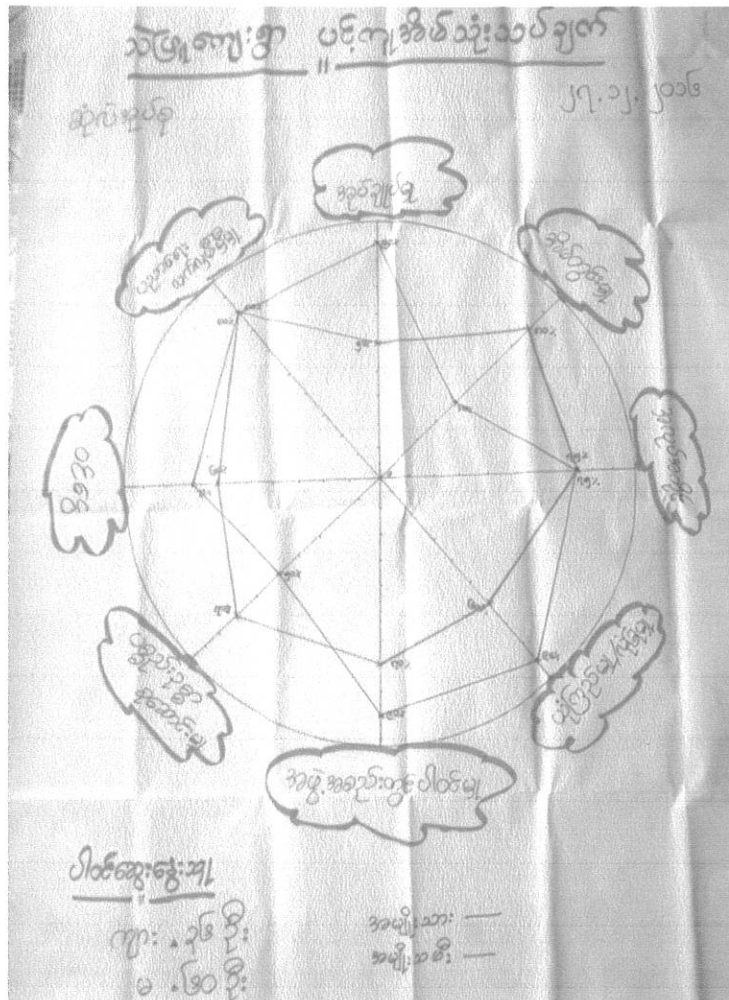

ပင့်ကူအိမ်ကွန်ယက်

၆။ (စ) ပင့်ကူအိမ်ကွန်ယက် နှင့် သုံးသပ်ချက်

အကြောင်းအရာနှင့် ပါဝင်ဆွေးနွေးမှုများ

- အမျိုးသား၊ အမျိုးသမီးတို့၏ နေ့စဉ်လူနေမှုစနစ်တွင် တွေ့ကြုံနေရသည့် အချက်အလက်များပေါ်တွင် ကျေးရွာတွင်းရှိသူများ၏ အမျိုးသား/သမီး အားသာချက်၊ အားနည်းချက်များကို ရှာဖွေကြသည်။
- “အုပ်ချုပ်မှု” အပိုင်းတွင် ဆုံလုံကျေးရွာရှိ အမျိုးသားများသည် အမျိုးသမီးများထက် ပါဝင်မှုပိုများပြီး ၉၀% နှင့် ၅၀%ဖြစ်နေသည်။ အုပ်ချုပ်ရေးကိစ္စများကို အမျိုးသားများက အမျိုးသမီးများထက်ပိုမိုဆောင်ရွက်ကြသည်ကို တွေ့ရှိရပါသည်။
- ယုံကြည်မှု/လုံခြုံမှုတွင် အမျိုးသားများက ၉၀%၊ အမျိုးသမီးများက ၆၀%သာရှိ၍ ကျေးရွာ၏လက်ရှိအခြေအနေကို လက်ခံထားသည်။
- “အလုပ်အကိုင်” ကိစ္စတွင် အမျိုးသားများသည်၇၅% အမျိုးသမီးများမှာ ၇၅% ဖြစ်သောကြောင့်တန်းတူ ရှိနေသည်။
- “အိမ်တွင်းမှု” တွင် အမျိုးသား ၄၀%၊ အမျိုးသမီး ၈၀% ရှိပြီး အမျိုးသမီးများက ထုံးတမ်းစဉ်လာအတိုင်း ပိုမိုလုပ်ဆောင်နိုင်ကြသည်။
- “ဝင်ငွေ” ရှာဖွေနိုင်မှုတွင် အမျိုးသား ၇၀% နှင့် အမျိုးသမီး ၆၀% ရှိပြီး၊ အမျိုးသားများက ဒေသအခြေအနေအရ အလုပ်အကိုင်အခွင့်အလမ်းပိုမိုများပြားသည် ကိုတွေ့ရှိရပါသည်။
- “ကျန်းမာရေး” စောင့်ရှောက်မှုတွင် အမျိုးသားများက အမျိုးသမီးများလို ဂရုတစိုက်မရှိနိုင်သည်ကို တွေ့ရပါသည်။
- “ပညာရေး” လက်လှမ်းမှီမှုတွင်လည်း အမျိုးသား၊ အမျိုးသမီးများ ကွာဟချက်ကြီးမားစွာမတွေ့ရှိရပေ။
- “အဖွဲ့အစည်းပူးပေါင်းပါဝင်မှု” တွင် ရွာ၏ သာရေးနာရေး၊ ဘာသာရေး၊ လူမှုရေးကိစ္စများတွင် အမျိုးသား၊ အမျိုးသမီးများ ပူးပေါင်းဆောင်ရွက်ကြသည်ကို တွေ့ရသည်။
- “ပစ္စည်းဥစ္စာစုဆောင်းမှု” တွင်အမျိုးသားများ၇၀%၊အမျိုးသမီး၉၀% ဖြစ်ကြခြင်းမှာ အမျိုးသမီးများမှာ ငွေကြေးစီမံခန့်ခွဲသောကြောင့် ဖြစ်ပါသည်။’
- ပါဝင်ရေးဆွဲသူကျား ၃၆၊မ ၆၀၊ဦးတို့နှင့်ဆွေးနွေးရေးဆွဲခဲ့ပါသည်

၆။ ကျေးရွာဖွံ့ဖြိုးရေးအစီအစဉ်အတွက်အသုံးပြုခဲ့သော လူမှုဆန်းစစ်၊ အကဲဖြတ်ခြင်းလုပ်ငန်းစဉ်များ

နှင့် တစ်ခုချင်းစီအတွက်သုံးသပ်ချက်များ

(ဆ) အခက်အခဲပြဿနာများ ကိုသုံးသပ်ခြင်း

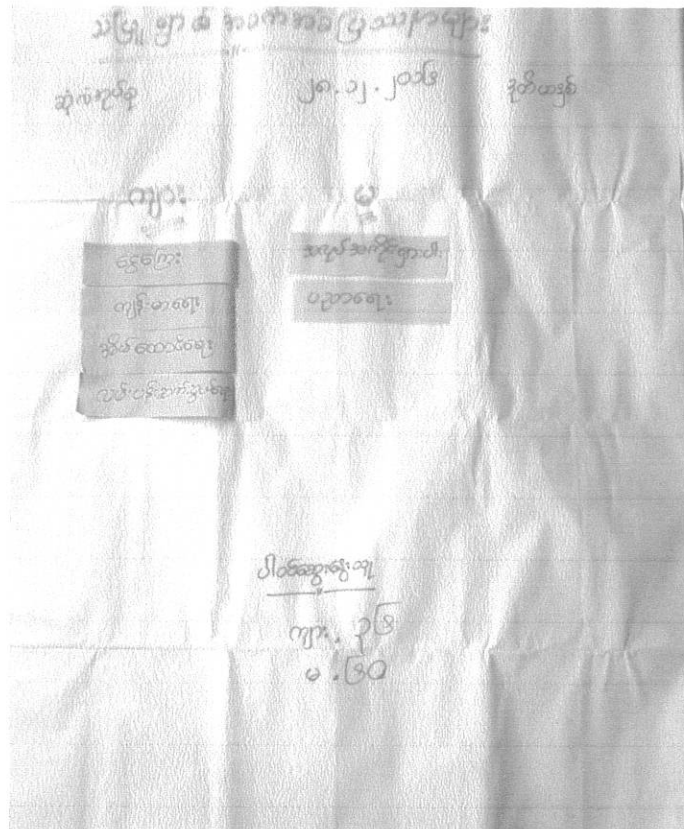

အခက်အခဲပြဿနာများ

၆။(ဆ)အခက်အခဲပြဿနာ သုံးသပ်ချက်

ကျေးရွာဖွံ့ဖြိုးတိုးတက်ရေးအတွက် အတားအဆီးများဖြစ်နေသည့် အခက်ခဲပြဿနာများဖြစ်သည်တို့ကိုအမျိုးသားဘက်မှတင်ပြမှုတွင် ငွေကြေး၊ ကျန်းမာရေးအိမ်ထောင်ရေး၊ လမ်းပန်းဆက်သွယ်ရေးတို့ဖြစ်ပြီး၊ အမျိုးသမီးဘက်မှလည်း အလုပ်အကိုင်၊ ပညာရေးတို့ကိုတင်ပြထားပါသည်။ ဆွေးနွေးပါဝင်သူ ကျား ၃၆၊ မ ၆၀ဦး တို့နှင့်အတူဆောင်ရွက်ခဲ့သည်။

၆။ ကျေးရွာဖွံ့ဖြိုးရေးအစီအစဉ်အတွက်အသုံးပြုခဲ့သော လူမှုဆန်းစစ်၊ အကဲဖြတ်ခြင်းလုပ်ငန်းစဉ်များ နှင့် တစ်ခုချင်းစီအတွက်သုံးသပ်ချက်များ

(၈) ကျေးရွာမျှော်မှန်းချက်များကို သုံးသပ်ခြင်း



ကျေးရွာမျှော်မှန်းချက်များ

၆။(၈) ကျေးရွာ (၄) နှစ်စာမျှော်မှန်းချက်များ သုံးသပ်ချက်

သဲဖြူကျေးရွာ၏ မျှော်မှန်းချက်များမှာ အမျိုးသားဘက်မှ တင်ပြမှုတွင် ကွန်ကရစ်လမ်း၊ စာကြည့်တိုက်၊ အရေးပေါ်ကား၊ ရွာတွင်းချောင်းကျောက်လမ်း၊ တို့ဖြစ်ပြီး အမျိုးသမီးများဘက်မှလည်း လျှပ်စစ်မီးလင်းရေး၊ ရေကန်၊ ရေဖြန့်ဝေရေး၊ ဆေးပေးခန်း၊ စိုက်ပျိုးရေး၊ မူကြိုကျောင်း၊ မီးသတ်ရေကန်၊ တို့ဖြစ်ကြပါသည်။ ပါဝင်ဆွေးနွေးသူ ကျား(၃၆)၊ မ(၆၀) ဦးတို့နှင့်အတူ ဆွေးနွေးဖော်ထုတ်ခဲ့ပါသည်။

၇။ ကော်မတီဝင်များရွေးချယ်ခြင်းနှင့် ကျေးရွာဖွံ့ဖြိုးရေး အစီအစဉ်ဆောင်ရွက်မှု မှတ်တမ်းဓာတ်ပုံများ
လူမှုဆန်းစစ်ခြင်းများအား ကျေးရွာလူထုကိုယ်တိုင်မှ ပူးပေါင်းပါဝင်ရေးဆွဲနေပုံ



၈။ ကျေးရွာစီမံကိန်းအထောက်အကူပြုကော်မတီ အဖွဲ့ဝင်စာရင်း

အုပ်စု။

။ ဆုံလဲ

ကျေးရွာ။

။ သဲဖြူ

စဉ်	အဖွဲ့	ရာထူး	အမည်	ဖုန်းနံပါတ်	မှတ်ချက်
၁	ကျေးရွာစီ/ထောက်	ဥက္ကဋ္ဌ	ဦးအောင်နိုင်ဝင်း	၀၉၇၉၃၅၂၉၁၇၃	၂၀၁၆
၂		ဥက္ကဋ္ဌ	ဒေါ်သဲစုဇော်	၀၉၇၇၄၃၆၀၇၄၇	၂၀၁၆
၃	ဝယ်ယူရေးဆပ်ကော်မတီ	ခေါင်းဆောင်	ဦးသိန်းနိုင်	၀၉၇၉၃၆၁၉၇၇၄	၂၀၁၆
၄		အဖွဲ့ဝင်	ဒေါ်ခင်ကြူဝင်း	၀၉၇၉၈၁၇၀၀၃၉	၂၀၁၇
၅	စောင့်ကြည့်ကြီးကြပ်ရေးဆပ်ကော်မတီ	ခေါင်းဆောင်	ဒေါ်ဝင်းသူ	--	၂၀၁၇
၆		အဖွဲ့ဝင်	ဦးအာကာမင်း	၀၉၇၉၁၇၁၆၉၆၅	၂၀၁၇
၇	လည်ပတ်ရေးနှင့်ပြုပြင်ထိန်းသိမ်းရေးဆပ်ကော်မတီ	ခေါင်းဆောင်	ဒေါ်သင်းသင်းခိုင်	၀၉၇၈၅၄၈၇၄၄၁	၂၀၁၇
၈		အဖွဲ့ဝင်	ဦးလှိုင်ဝင်း	၀၉၂၅၂၅၄၉၄၉၄	၂၀၁၇
၉	ကျေးရွာငွေစာရင်းကိုင်	စာရင်းကိုင်	ဦးခင်စိုး	၀၉၂၆၀၅၄၂၇၆၇	၂၀၁၇
၁၀	အကြံပြုတိုင်ကြား	အဖွဲ့ဝင်	ဦးဇော်လွင်	-	၂၀၁၇
၁၁	ဖြေရှင်းရေးဆပ်ကော်မတီ	အဖွဲ့ဝင်	ဒေါ်သူဇာဝင်း	-	၂၀၁၇
၁၂	စေတနာ့ဝန်ထမ်း	အဖွဲ့ဝင်	ဦးချစ်ထူး	၀၉၇၈၅၄၈၈၅၆၁	၂၀၁၇
၁၃		အဖွဲ့ဝင်	ဒေါ်နေဇာလင်း	-	၂၀၁၇

တာဝန်ကျဝန်ထမ်းများ

လူထုစည်းရုံးရေးမှူး - ဒေါ်ဇော်လီနိုင်

လက်ထောက်နည်းပညာမှူး - ဦးသန့်ခိုင်



ပုံစံ - ၈ - ၁ ကျေးရွာအခြေခံအချက်အလက်များ (Form PC 1)

လမ်းညွှန်ချက်။ ကျေးရွာတစ်ရွာသို့ ပထမဆုံးမိတ်ဆက်ခရီး သွားရောက်သောအခါ လူထုစည်းရုံးရေးမှူးသည် ကျေးရွာ ခေါင်းဆောင်များအား ကျေးရွာအချက်အလက်များကို မေတ္တာရပ်ခံ၍ တောင်းခံရသည်။ ဤအချက်အလက်များကို စီမံကိန်း မိတ်ဆက်အစည်းဝေးမတိုင်မီတောင်းခံရမည်။ စီမံကိန်းမိတ်ဆက်အစည်းဝေးတွင် လူထုစည်းရုံးရေးမှူးသည် ဤအချက်အလက် များအား စစ်ဆေးပြီး မှန်ကန်အောင်ပြုလုပ်ရမည်။ ပြီးနောက်တွင် လူထုစည်းရုံးရေးမှူးမှ သတင်းအချက်အလက်ထဲသို့ Tablets မှ တဆင့် ဖြည့်သွင်းရမည်။

ကျေးရွာအုပ်ချုပ်ရေးမှူး အမည် ဦးဝင်းမျိုး	ကျေးရွာအုပ်ချုပ်ရေးမှူး၏ ဖုန်းနံပါတ် ၀၇၇၈၆၈၂၄၁၉၈	လူထုစည်းရုံးရေးမှူး၏ အမည် ဒေါ်ကလေးစိန်
ပြည်နယ်/တိုင်းဒေသကြီး ဧရာဝတီ	မြို့နယ် ကြီးမင်း	ကျေးရွာအုပ်စု ခဲလပ်
		ကျေးရွာ သဲဖြူ

က။ လူဦးရေ

လူမျိုးစု	အိမ်ထောင်စုအရေအတွက်	ကိုးကွယ်သည့်ဘာသာ	အိမ်ထောင်စုအရေအတွက်
လူမျိုးစု (၁) - ဗမာ	၁၁၇	ဘာသာ (၁) - ဗုဒ္ဓ	၁၁၇
လူမျိုးစု (၂) -----		ဘာသာ (၂) -----	
လူမျိုးစု (၃) -----		ဘာသာ (၃) -----	
လူမျိုးစုရော -----		ဘာသာရော -----	
	အရေအတွက်		
မသန်စွမ်းသူများ	-		
သက်ကြီးရွယ်အိုများ (၆၅ နှစ် နှင့် အထက်)	ကျား ၄၈ မ ၁၁၁		
စစ်ဘေးရှောင်			

	အမျိုးသား (အရေအတွက်)	အမျိုးသမီး (အရေအတွက်)
လူဦးရေ	၁၉၀	၁၉၆
လူမျိုးစု (၁)-----	-	-
လူမျိုးစု (၂)-----	-	-
လူမျိုးစု (၃)-----	-	-
အိမ်ထောင်ဦးစီး	၉၃	၂၄

(ခ) အခြေခံအဆောက်အအုံ အသုံးအဆောင်များ

စာသင်ကျောင်း	အမှတ် ခြံစံပါ	ကျန်းမာရေး	အမှတ် ခြံစံပါ	ဘာသာရေး အဆောက် အအုံများ	အမှတ် ခြံစံပါ
အထက်တန်းကျောင်း	<input type="checkbox"/>	ဆေးရုံ	<input type="checkbox"/>	စေတီ	<input checked="" type="checkbox"/>
အလယ်တန်းကျောင်း	<input type="checkbox"/>	ကျန်းမာရေးဌာန	<input type="checkbox"/>	ဘုန်းကြီးကျောင်း	<input checked="" type="checkbox"/>
မူလတန်းကျောင်း	<input type="checkbox"/>	ကျန်းမာရေးဌာနခွဲ	<input type="checkbox"/>	ဟိန္ဒူဘုရားကျောင်း	<input type="checkbox"/>
မူကြိုကျောင်း	<input type="checkbox"/>	ဆေးပေးခန်း	<input type="checkbox"/>	ခရစ်ယာန်ကျောင်း	<input type="checkbox"/>



အခြား	<input type="checkbox"/>	အခြား	<input type="checkbox"/>	ဗလီ	<input type="checkbox"/>
				အခြား <u>မန္တရီ</u>	<input checked="" type="checkbox"/>
မှတ်ချက်		မှတ်ချက်		မှတ်ချက်	

(ဂ) ကျွမ်းကျင်သူများမှတ်တမ်း (ကျေးရွာတွင်နေထိုင်သော သို့မဟုတ် တခြားရွာမှလာရောက်သော ကျွမ်းကျင်သူများ)

(၁) စာသင်ကျောင်း			(၂) ကျန်းမာရေး			(၃) လက်မှုပညာရှင်		
	ရွာတွင်နေထိုင်သူ	အခြားရွာမှလာသူ		ရွာတွင်နေထိုင်သူ	အခြားရွာမှလာသူ		ရွာတွင်နေထိုင်သူ	အခြားရွာမှလာသူ
မူလတန်းပြဆရာ/မ	<input checked="" type="checkbox"/>	<input checked="" type="checkbox"/>	ဆရာဝန်	<input type="checkbox"/>	<input type="checkbox"/>	လက်သမား	<input checked="" type="checkbox"/>	<input type="checkbox"/>
အထက်တန်းပြဆရာ/မ	<input type="checkbox"/>	<input type="checkbox"/>	လက်ထောက်ကျန်းမာရေးမှူး	<input type="checkbox"/>	<input type="checkbox"/>	ပန်းရံ	<input checked="" type="checkbox"/>	<input type="checkbox"/>
အလယ်တန်းပြဆရာ/မ	<input type="checkbox"/>	<input type="checkbox"/>	အမျိုးသမီးကျန်းမာရေးဆရာမ	<input type="checkbox"/>	<input type="checkbox"/>	လျှပ်စစ်ကျွမ်းကျင်၊ မီးသမား	<input type="checkbox"/>	<input type="checkbox"/>
မူကြိုဆရာ/မ	<input type="checkbox"/>	<input type="checkbox"/>	သားဖွားဆရာမ	<input type="checkbox"/>	<input type="checkbox"/>	ရေပိုက်သွယ်သူ	<input type="checkbox"/>	<input type="checkbox"/>
အခြား	<input type="checkbox"/>	<input type="checkbox"/>	ပြည်သူ့ကျန်းမာရေးလုပ်သား	<input type="checkbox"/>	<input type="checkbox"/>	စက်ပြင်ဆရာ	<input type="checkbox"/>	<input type="checkbox"/>
မှတ်ချက်			မှတ်ချက်			မှတ်ချက်		

(ဃ) ကျေးရွာသို့ ရောက်ရှိနိုင်သည့် လမ်းအခြေအနေ / ကျေးရွာတစ်ရွာသည် ၎င်း၏ ကျေးရွာအုပ်စုနှင့် ဆက်သွယ်ထားသော လမ်းအခြေအနေ (အောက်ပါတို့ကိုပိုင်းပါ)

ကျောက်ကြမ်းလမ်း: _____ ကတ္တရာလမ်း: _____ ကွန်ကရစ်လမ်း: _____ မော်တော်ဆိုင်ကယ်လမ်း: _____
 ကျောက်ခင်းလမ်း: _____ မြေသားလမ်း လူသွားလမ်း: _____ အခြား: _____

(င) ကျေးရွာဖွံ့ဖြိုးမှုစီမံချက်

(၁) လူထုပတ်ဝန်းကျင်စီမံကိန်းမစတင်မီ ဤကျေးရွာတွင်ကျေးရွာဖွံ့ဖြိုးမှု စီမံချက်ရှိခဲ့ပါသလား? ရှိပါသည် / မရှိပါ / မသိပါ
 (၂) ရှိခဲ့ပါလျှင် ဤစီမံချက်ကို မည်သည့် ခုနှစ်တွင်ပြင်ဆင်ခဲ့ပါသနည်း? နှစ် ၂၀၁၅ / မသိပါ
 (၃) ဤစီမံချက်ကို မြို့နယ်မှအတည်ပြုခဲ့ပါသလား? ပြုခဲ့ပါသည် / မပြုခဲ့ပါ / မသိပါ

(စ) ခရီးအကွာအဝေး

(၁) ဤကျေးရွာ၏ပတ်ဝန်းကျင်မှ ၎င်းကျေးရွာအုပ်စု၏ပတ်ဝန်းကျင်မှ ခရီးမိုင်မည်မျှကွာဝေးသနည်း? ၁.၅ မိုင် / မသိပါ
 (၂) ဤကျေးရွာမှ ၎င်းကျေးရွာအုပ်စုပတ်ဝန်းကျင်မှ သွားလာရာတွင်ကြာမြင့်သည့်အချိန်။

ခြောက်သွေ့ရာသီတွင်ကြာချိန် ၃၀ မိနစ် ထော်လာဂျီ/မော်တော်ဆိုင်ကယ်/ခြေလျှင်/လား/မော်တော်ဘုတ်/အခြား: _____
 မိုးရာသီတွင်ကြာချိန် ၃၀ မိနစ် ထော်လာဂျီ/မော်တော်ဆိုင်ကယ်/ခြေလျှင်/လား/မော်တော်ဘုတ်/အခြား: _____

(ဆ) ပတ်ဝန်းကျင်ဆိုင်ရာ သဘာဝဘေးအန္တရာယ်

ဤကျေးရွာတွင် ရေကြီးခြင်းကဲ့သို့ သဘာဝဘေးအန္တရာယ်ကျရောက်ဖူးခြင်း ရှိပါသလား။
 မရှိပါ ရှိပါသည် ရှိလျှင်ဖော်ပြပါ _____



(ဇ) ကျေးရွာတွင် ဖွဲ့စည်းထားသော အဖွဲ့အစည်းများ

လူထုပဟိုပြုစီမံကိန်းမတိုင်မီ ဤကျေးရွာတွင် ကျေးရွာဖွံ့ဖြိုးရေးအတွက် အစိုးရ (သို့) ရွာသားများကိုယ်တိုင်(သို့) စီမံကိန်းတစ်ခုခုမှ ဖွဲ့စည်းထားသည့် အဖွဲ့အစည်းများရှိပါသလား။

(၁) မြစ်ဝကျွန်းပေါ်ကောလိပ်

(၂) -----

ကျေးရွာခေါင်းဆောင်

အမည် ဦးဝင်းမြင့်

လက်မှတ် [Signature] နေ့စွဲ ၂၉.၁၂.၂၀၁၆

လူထုစည်းရုံးရေးမှူး

အမည် ဒေါ်ကလေးဦး

လက်မှတ် [Signature] နေ့စွဲ ၂၉.၁၂.၂၀၁၆

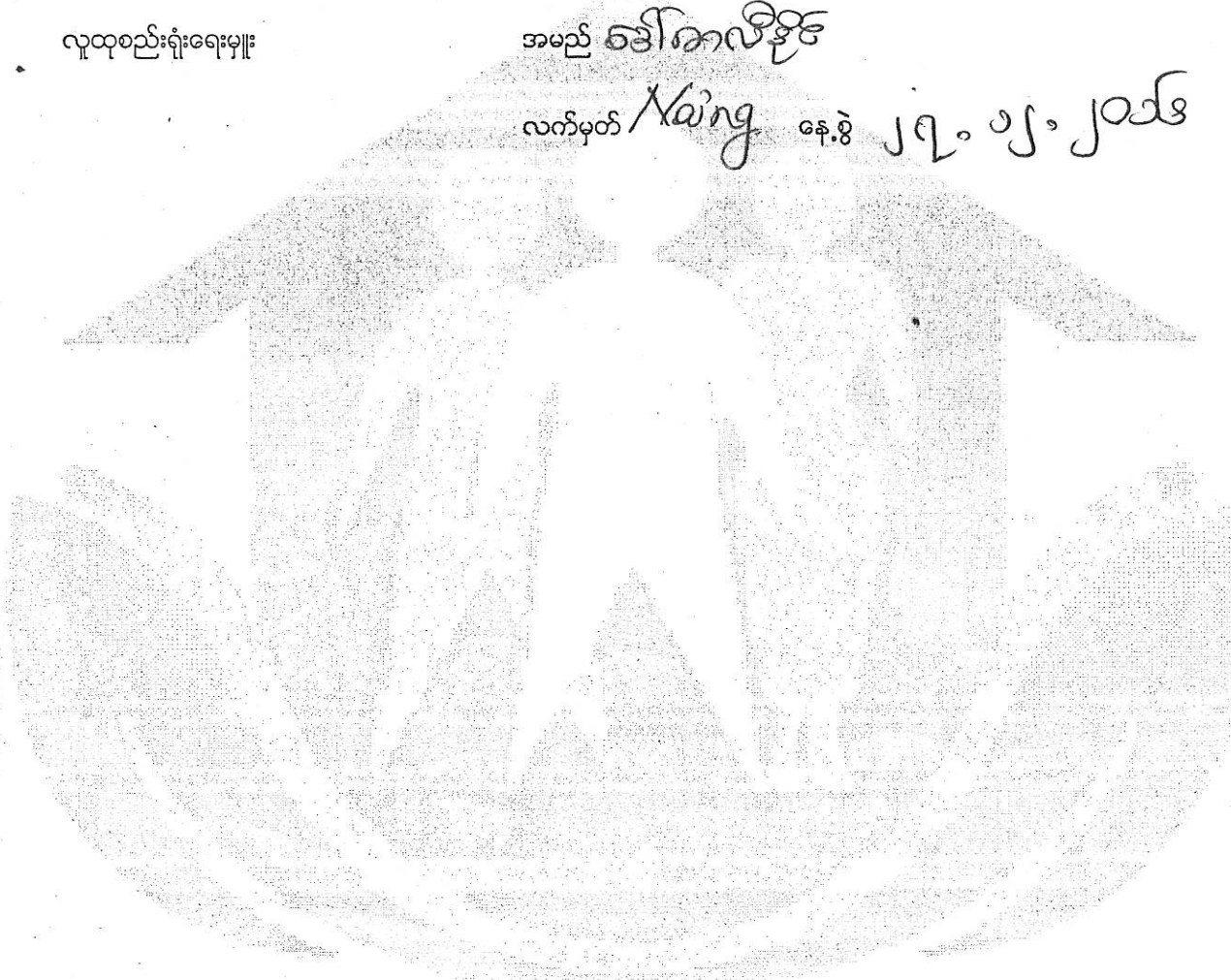



ပုံစံ - ၈ - ၂ - စီမံကိန်းစက်ဝန်းအချိန်ဇယား (PC 2)

လမ်းညွှန်ချက်၊ သက်ဆိုင်ရာလူထုစည်းရုံးရေးမှူး/လက်ထောက်နည်းပညာနည်းပညာမှူးများမှ စီမံကိန်းစက်ဝန်းအဆင့်တစ်ခုစီပြီးစီးတိုင်း ကျေးရွာနှင့် ကျေးရွာအုပ်စုအတွက် ဤပုံစံကို ပြည့်သွင်းရမည်။

စည်းရုံးရေးမှူး/ဝန်ထမ်း အမည် - အိန္ဒာဝရီ

နေ့စွဲ ၂၇.၁၂.၂၀၁၆ စက်ဝန်းအားအမှတ်ဖြစ်ပါ စက်ဝန်း(၁) စက်ဝန်း(၂) စက်ဝန်း(၃)

ပြည်နယ်/တိုင်း ဧရာဝတီ မြို့နယ် ကြံ့ခင်း ကျေးရွာအုပ်စု ဆုံလှ ကျေးရွာ သံဖြူ

စီမံကိန်းဆောင်ရွက်မှုအဆင့်များ	နေ့စွဲ		အစည်းအဝေးတွင်တက်ရောက်သူအရေအတွက်			
	စတင်သည့် နေ့	ပြီးဆုံးသည့်နေ့	အမျိုးသား အရေအတွက်	အမျိုးသမီး အရေအတွက်	ဒိမ်ထောင်စု အရေအတွက်	လူမျိုးစုတက်ရောက်သူ အရေအတွက် နှင့် လူမျိုးစုအမည်
၁။ ကျေးရွာစီမံကိန်း မိတ်ဆက်အစည်းအဝေး	၂၇.၁၂.၁၆	၂၇.၁၂.၁၆	၃၉	၉၀	၉၉	၉၉ ၁၆၁
၂။ ကျေးရွာဖွံ့ဖြိုးရေး စီမံချက်ရေးဆွဲခြင်း အစည်းအဝေး	၂၈.၁၂.၁၆	၂၈.၁၂.၁၆	၃၂	၅၈	၉၀	၉၀ ၁၆၁
၃။ ကျေးရွာအုပ်စု လုပ်ငန်းဆုံးဖြတ်ချက်ချသည့် အစည်းအဝေး	၂၇.၁၂.၁၆	၂၇.၁၂.၁၆	၄၁	၅၃	၉၄	၉၄ ၁၆၁
၄။ မြို့နယ်အဆင့် စီမံကိန်းရေးဆွဲရေး နှင့် အကောင်အထည်ဖော်ရေးကော်မတီ၏ စီမံကိန်း သုံးသပ်မှု အစည်းအဝေး	၂၇.၁၂.၁၆	၂၇.၁၂.၁၆	မရှိ	မရှိ	မရှိ	မရှိ
၅။ မြို့နယ် စီမံကိန်းရေးဆွဲရေး နှင့် အကောင်အထည်ဖော်ရေး ကော်မတီ၏ဆုံးဖြတ်ချက် ရွာသို့ အသိပေး အကြောင်းကြားသည့် အစည်းအဝေး	၂၉.၁၂.၁၆	၂၉.၁၂.၁၆	၁၅	၁၃	၂၈	၂၈ ၁၆၁
၆။ စီမံကိန်းလုပ်ငန်းခွဲစီမံချက်ရေးဆွဲခြင်း အစည်းအဝေး						
၆.၁။ စီမံကိန်းလုပ်ငန်း အကောင်အထည်ဖော်ရေးအစီအစဉ် ရေးဆွဲခြင်း	၂၁.၁၂.၁၆	၂၁.၁၂.၁၆	၃၀	၄၇	၇၇	၇၇ ၁၆၁

ပုံစံ - ၀ - ၃ ကျေးရွာဖွံ့ဖြိုးရေး ဦးစားပေးအစီအစဉ် (Form PC 3)

အိမ်ရှေ့ကား၊ အဆင့်(၃) ကျေးရွာမှိုက်မှန်းချက်အစည်းအဝေး ပြီးဆုံးသောအခါ ကျေးရွာစီမံကိန်း အထောက်အကူပြု ကာမတ်သည် လူထုစည်းရုံးရေးမှူးအကူအညီဖြင့် ဤပုံစံကိုပြည့်စုံအောင် ဖြည့်သွင်းရမည်။

လူထုစည်းရုံးရေးမှူး/ဝန်ထမ်း အမည် - **ဒေါ်ကလေးစိန်**

နေ့စွဲ **၂၀.၀၂.၂၀၁၆** စက်ဝန်းအား အမှတ်ခြစ်ပါ (✓) စက်ဝန်း(၁) စက်ဝန်း(၂) စက်ဝန်း(၃) စက်ဝန်း(၄)

ပြည်နယ်/တိုင်း **ဧရာဝတီ** မြို့နယ် **ဇွဲခင်း** ကျေးရွာအုပ်စု **အိုလံ** ကျေးရွာ **၁၁ (၆)၂**

က။ အခက်အခဲအတားအဆီးများအားဆွေးနွေးခြင်း - ယခုလက်ရှိအခြေအနေတွင် ဤကျေးရွာဖွံ့ဖြိုးတိုးတက်ရေးအတွက် အဓိက အခက်အခဲအတားအဆီးများသည် မည်သည်များဖြစ်ပါသနည်း။ (အမျိုးသား/သမီး အနည်းဆုံးအခက်အခဲ ၅ ခုစီဖော်ပြပါ)

အမျိုးသား အဖွဲ့မှ တင်ပြသောအခက်အခဲအတားအဆီးများ		အမျိုးသမီး အဖွဲ့မှတင်ပြသောအခက်အခဲအတားအဆီးများ	
၁	ငွေကြေး	၁	အလုပ်အကိုင်ခက်ခဲခြင်း
၂	ကျန်းမာရေးဆေးခန်းရွာကပ်မှု	၂	မူပိုင်ရေး အခက်အခဲ
၃	လမ်း ပန်းဆက်ပွယ်ရေး	၃	မူပိုင်ရေးအခက်အခဲ
၄		၄	
၅		၅	
၆		၆	
၇		၇	

ခ။ မျှော်မှန်းခြင်း - နောင်လာမည့် (၅)နှစ် အတွင်း ကျေးရွာဖွံ့ဖြိုးရေး မျှော်မှန်းလျာထားချက်များအား တင်ပြပါ။

အမျိုးသားအဖွဲ့မှ တင်ပြသောမျှော်မှန်းချက်များ		အမျိုးသမီးအဖွဲ့မှ တင်ပြသောမျှော်မှန်းချက်များ	
၁	ရွာတွင်းကွန်ကရစ်လမ်း	၁	လျှပ်စစ်ဓါတ် လက်ခံချက်
၂	စာကြည့်တိုက်	၂	ရေကန် / ရေဖြန့်ဝေရေးစနစ်
၃	အရေးပေါ်ကား	၃	ဆေးပေးခန်း
၄	ရွာချင်းဆက်ဆံရေးကျောက်လမ်း	၄	ခွဲစိတ်ပေးရေ
၅		၅	မူကြံလျှော့ခြင်း
၆		၆	မီးသတ်ရေကန်
၇		၇	

လူထုစီမံကိန်း၊ စီမံကိန်းလက်စွဲ အပိုင်း - (၃) - ၂၉.၁၀.၂၀၁၆

သိဖြူ

၁။ လူထုစီမံကိန်း၏ လာမည့် (၃) နှစ်အတွက် အကျုံးဝင်သော ဦးစားပေး ဖွံ့ဖြိုးတိုးတက်မှု လုပ်ငန်း အစီအစဉ်များအားဖော်ပြပါ။

အဆင့်	ကျေးရွာအတွက် ဦးစားပေး ဖွံ့ဖြိုးတိုးတက်မှု လုပ်ငန်းစဉ်များ	အဆိုပြုသူ (အမျိုးသားများ/ အမျိုးသမီးများ/အမျိုးသား+ အမျိုးသမီး)	ခန့်မှန်းကုန်ကျ စရိတ်	အကျိုးခံစားခွင့်ရှိသူ ခန့်မှန်းခြေ အရေ အတွက်
၁	ရွာတွင်းချောင်းကျောက်ဖန်	အမျိုးသမီး + အမျိုးသား	၃၈	၄၇၆
၂	ရွာတွင်းဆက်လက်ထား ချွန်းကပ်ပစ်	အမျိုးသား	၂၅	၄၇၉
၃	စမ်းမှတော့ ဆွယ်ခြင်း	အမျိုးသား + အမျိုးသမီး	၅၀	၃၅၆
၄	အမြင့်တစ်ကျောင်း (ဖန်ဆေး)	အမျိုးသား	၈၀	၃၅၆
၅				
၆				
၇				
၈				

၂။ လူထုစီမံကိန်း၏ လာမည့် (၃) နှစ်အတွက်အကျုံးမဝင်သော ဦးစားပေး ဖွံ့ဖြိုးတိုးတက်မှု လုပ်ငန်း အစီအစဉ်များအားဖော်ပြပါ။

အဆင့်	ကျေးရွာအတွက် ဦးစားပေး ဖွံ့ဖြိုး တိုးတက်မှု လုပ်ငန်းစဉ်များ	အဆိုပြုသူ (အမျိုးသားများ/ အမျိုးသမီးများ/အမျိုးသား+ အမျိုးသမီး)	အခန်းကဏ္ဍ
၁	ဆိုလာဖ်	အမျိုးသမီး	
၂			
၃			
၄			
၅			

ဥက္ကဋ္ဌ ၊ ကျေးရွာစီမံကိန်းအထောက်အကူပြုကော်မီတီမှ အတည်ပြုသည်။

အမည် ဒေါ်အိန် ပျို လက်မှတ် သိဖြူ နေ့စွဲ ၂၈.၁၂.၂၀၁၆
 ဦး ထီးရွှေ လက်မှတ် [Signature] နေ့စွဲ ၂၈.၁၂.၂၀၁၆



ပုံစံ PC-၄ ကျေးရွာ

ခွဲရွေးချယ်ခြင်းပုံစံ

လမ်းညွှန်ချက်။ ။ ကျေးရွာအုပ်စုစီမံချက်ရေးဆွဲသည့်အစည်းအဝေးတွင် ဤပုံစံအားလူထုစည်းရုံးရေးမှူး / လက်ထောက်နည်းပညာမှူးတို့၏ အတုအညီဖြည့်သွင်းရမည်။ ဤပုံစံအားဖြည့်သွင်းပြီးပါက ကျေးရွာအုပ်စုမှူးတို့ထောက်ခံချက်တွင် နောက်ဆက်တွဲအဖြစ် တွဲထားရမည်။ CF ၄

အချက်အလက်များကို MIS သို့ ထည့်သွင်းရမည်။

ကျေးရွာစည်းရုံးရေးမှူး/ဝန်ထမ်းအမည် ဦးဘိန်းစော် ၊ ဦးဘိန်းစွန်း (TF)

နေ့စွဲ ၂၀၂၁.၁.၂၀၁၇

ဝက်ဝန်းအားအမှတ်ဖြစ်ပေးပါ (၇) ဝက်ဝန်း (၀) ဝက်ဝန်း (၂) ဝက်ဝန်း (၃) ဝက်ဝန်း (၄) ဝက်ဝန်း (၅) ဝက်ဝန်း (၆) ဝက်ဝန်း (၇) ဝက်ဝန်း (၈) ဝက်ဝန်း (၉)

ပြည်နယ်/တိုင်း- ၆၇၀၀၀၅ မြို့နယ်- ကြာအင်း ကျေးရွာအုပ်စု ဘုံလဲ

ကျေးရွာအမည်	ဆောင်ရွက်မည့် လုပ်ငန်းများ	အတိုင်အတာ	ခန့်မှန်း တိုက်ရိုက်အကျိုး ရိသာခွင့်ရှိသူများ	အဆိုပြုတင်ပြသူ	ခန့်မှန်းကုန်ကျစရိတ်			စုစုပေါင်း
					စီမံကိန်းမှ ထည့်သွင်းမှု ဘဏ္ဍ	ကျေးရွာမှ ထည့်သွင်းမှု	အခြားထည့်သွင်းမှု (စေပြုပါ) ထည့်သွင်းငွေ ၊ အမည်/အဖွဲ့	
စမ္မေဒြား	ရွာတွင်းဖျောင်း ဖျောက်လမ်း + ဖြောင့်စုံ ၄၄ (၆၅၈၈)	၅၂၃၀' x ၂၁' x ၄"	၃၇၂	အဆိုပြုသူ သား အမျိုးသမီး	၄၀	-	-	၄၀
ကျောက်တောင်	ရွာတွင်းဖျောင်း ဖျောက်လမ်း	၅၂၃၅' x ၂၁' x ၄"	၂၅၀	အဆိုပြုသူ သား အမျိုးသမီး	၂၈	-	-	၂၈
စမ္မေဒြား	ရွာတွင်းဖျောင်း ဖျောက်လမ်း	၅၂၃၅' x ၂၁' x ၄"	၅၈၆	အဆိုပြုသူ သား အမျိုးသမီး	၃၄	-	-	၃၄

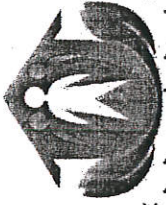

ပုံစံ PC-၄ ကျေးရွာခွဲရွေးချယ်ခြင်းပုံစံ

လမ်းညွှန်ချက်။ ကျေးရွာအုပ်စုစီမံချက်ရေးဆွဲသည့်အစည်းအဝေးတွင် ဤပုံစံအား ဂျပန်အား ရှိရေးမျိုး / လက်ထောက်နည်းပညာများတွင် အကူအညီဖြင့် ပြည့်စုံစွာ ဖြည့်သွင်းရမည်။ ဤပုံစံအား ပြည့်စုံစွာ ဖြည့်သွင်းပြီးပါက ကျေးရွာအုပ်စုမှ ဖွဲ့စည်းထားသည့် အဖွဲ့ဝင်များ၏ အမည်ကို အောက်ဖော်ပြပါ အချက်အလက်များကို MIS သို့ ထည့်သွင်းရမည်။

ကျေးရွာစည်းရုံးရေးမှူး/ဝန်ထမ်းအမည် ဦး သိန်းဝင်း၊ ဦး သိန်းဝင်း (၇၇)၊
 နေ့စွဲ ၁၇.၁.၂၀၁၇ ဝက်တိုင်းအား အမှတ်ဖြစ်ပေးပါ (✓) ဝက်တိုင်း (၁) ဝက်တိုင်း (၂) ဝက်တိုင်း (၃) ဝက်တိုင်း (၄)
 ပြည်နယ်/တိုင်း- ဧရာဝတီ၊ မြန်မာ- ကြို့ခင်း၊ အဖွဲ့အစည်း

ကျေးရွာအမည်	ဆောင်ရွက်မည့် လုပ်ငန်းများ	အတိုင်အထား	ခန့်မှန်း တိုက်ရိုက်အကျိုး ခံစားရမည့် လူဦးရေ	အဆိုပြုစာတင်ပြသူ	စီမံကိန်းမှ ထည့်သွင်းမှု ချိန်	ခန့်မှန်းကုန်ကျစရိတ်		စုစုပေါင်း
						ကျေးရွာမှ ထည့်သွင်းမှု	အခြားထည့်သွင်းမှု (ခေါ်ပြုပါ)	
အောင် (ကျို.ဝေဟ်)	ရွာတွင် ရေရင်း ရေအား အသုံးပြုရန်	၁၈၅၅၂၂၂	၂၆၅	အမျိုးသား၊ အမျိုးသမီး၊ အမျိုးသားနှင့် အမျိုးသမီး	၇၄			၇၄
ရွာအစုအဝေး	ရွာတွင် ရေရင်း ရေအား အသုံးပြုရန်	၂၂-၁၅၅	၄၁၇	အမျိုးသား၊ အမျိုးသမီး၊ အမျိုးသားနှင့် အမျိုးသမီး	၄၈			၄၈
ရွာအစုအဝေး	ရွာတွင် ရေရင်း ရေအား အသုံးပြုရန်	၂၄-၁၅၅	၂၅၈	အမျိုးသား၊ အမျိုးသမီး၊ အမျိုးသားနှင့် အမျိုးသမီး	၅၂			၅၂

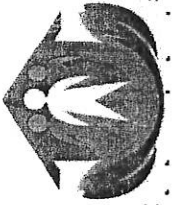

ပုံစံ PC-၄ ကျေးရွာ

ခွဲရွေးချယ်ခြင်းပုံစံ

လမ်းညွှန်ချက်။ ကျေးရွာအုပ်စုစီမံချက်ရေးဆွဲသည့်အစည်းအဝေးတွင် ကျွန်ုပ်တို့အားလုံးကတော့ ရွာအုပ်စုစီမံချက်ရေးဆွဲသည့်အစည်းအဝေးတွင် အကူအညီပြုပေးခြင်းဖြစ်သည်။ ကျွန်ုပ်တို့အားပြည်ပံ့ပိုးမှုပေးပြီးပါက ကျေးရွာအုပ်စုစီမံချက်ရေးဆွဲသည့်အစည်းအဝေးတွင် အကူအညီပြုပေးခြင်းဖြစ်သည်။ MIS သို့ ထည့်သွင်းရမည်။

ကျေးရွာစည်းရုံးရေးမှူး/ဝန်ထမ်းအမည် နှစ်စန်းအောင်၊ ဦးစီးဌာန (TF)

နေ့စွဲ ၂၀၁၂.၀၁.၂၀၊ ဝက်ရက်စွဲ (၇)၊ ဝက်ရက်စွဲ (၃)၊ ဝက်ရက်စွဲ (၄)

ပြည်နယ်/တိုင်း- ဧရာဝတီ၊ မြို့နယ်- ကြာခင်း

ကျေးရွာအမည်	ဆောင်ရွက်မည့် လုပ်ငန်းများ	အတိုင်အထား	ခန့်မှန်း တိုက်ရိုက်အကျိုး ရစာရင်းဂရပ်များ	အဆိုပြုကော်မရှုသူ	ခန့်မှန်းကုန်ကျငွေရိတ်			စုစုပေါင်း
					စီမံကိန်းမှ ထည့်သွင်းမှု	ကျေးရွာမှ ထည့်သွင်းမှု	အခြားထည့်သွင်းမှု (ဆေးပြုပါ) ထည့်သွင်းမှု အမည်/အဖွဲ့	
ခွိုင်းမြစ်ကန်	ရွာတွင်းကျေးရွာ အေးအေးအေးအေး	၂၂၅၅ * ၂၂	၄၂၀	အဆိုပြုသား၊ အဆိုပြုသား၊ အဆိုပြုသား၊ အဆိုပြုသား	၂၂			၂၂
စိမ်းတန်း	ရွာတွင်းကျေးရွာ အေးအေးအေးအေး	၂၂၅၅ * ၂၂	၂၄၁	အဆိုပြုသား၊ အဆိုပြုသား၊ အဆိုပြုသား၊ အဆိုပြုသား	၂၂			၂၂
ရွာစု	ရွာတွင်းကျေးရွာ အေးအေးအေးအေး	၂၂၅၅ * ၂၂	၄၅၆	အဆိုပြုသား၊ အဆိုပြုသား၊ အဆိုပြုသား၊ အဆိုပြုသား	၄၅			၄၅

၁၃။ ပထမအကြိမ် အစည်းအဝေးမှတ်တမ်း

(၂၇-၁၂-၂၀၁၆) ပထမအကြိမ်ကျေးရွာအစည်းအဝေး

အစည်းအဝေးကို နေ့လည် (၁၂:၀၀) နာရီတွင် စတင်ကျင်းပခဲ့သည်။

အစီအစဉ် (၁) တွင် သိဖြူကျေးရွာ၏ ရာအိမ်မှူး ဦးဝင်းလှိုင်မှ အဖွင့်အမှာစကားပြောကြားပြီး "လူထုဗဟိုပြုစီမံကိန်း ဒုတိယနှစ်စီမံကိန်း အကောင်အထည်ဖော်ဆောင်ရွက်ခြင်း စတင်ခဲ့ပြီဖြစ်၍ မိမိတို့ ကျေးရွာအုပ်စုအနေဖြင့် များစွာဂုဏ်ယူပါကြောင်း၊ အစည်းအဝေးတွင် ယခုကဲ့သို့ စုံစုံညီညီတက်ရောက်ကြ သည့်အတွက် ဝမ်းသာမိကြောင်း၊ မိမိတို့ကျေးရွာ၏ လိုအပ်သော လိုအပ်ချက်လုပ်ငန်းများကိုစီမံကိန်း အဖွဲ့အစည်းမှ ဝန်ထမ်းများနှင့်အတူ ဝိုင်းဝန်းကူညီ လုပ်ဆောင်ကြလိမ့်မည် မျှော်လင့်ပါကြောင်း " စသဖြင့် အမှာစကား ပြောကြားခဲ့ပါသည်။

နေ့လည် (၁၂:၃၀) နာရီတွင် လူထုဗဟိုပြုစီမံကိန်းဝန်ထမ်းများမှ ကျေးရွာလူထု နှင့် ဝန်ထမ်းများကြား ရင်းနှီးမှုရစေရန် တစ်ဦးချင်း မိတ်ဆက်ခြင်း အစီအစဉ်ကိုပြုလုပ်ခဲ့ကြ သည်။ ထို့နောက် စီမံကိန်းစက်ဝန်း မိတ်ဆက်ခြင်း၊ ကျားမရေးရာကဏ္ဍ၊စီမံကိန်းတွင် ပါဝင်သူများ၏အခန်းကဏ္ဍ နှင့် တာဝန်ဝတ္တရားများ၊ စီမံကိန်းတွင် လိုက်နာရမည့် ဆောင်ရန် ရှောင်ရန်အချက်များ၊ အကြံပြုတိုင်ကြားရေး စနစ်အကြောင်း စသည် တို့ကို အကျယ်တဝင့် ရှင်းလင်းပြောကြားခဲ့ပါသည်။

နေ့လည် (၂) နာရီတွင် စီမံကိန်းဒုတိယနှစ်အတွက် ကော်မတီဝင်များ ရွေးချယ်မည်ဖြစ်၍ စေတနာ့ဝန်ထမ်း များ၏ တာဝန်ဝတ္တရားများအကြောင်း၊ မဲပေးရွေးချယ်ခြင်း၏ မှန်ကန်တိကျသော လျှို့ဝှက်စနစ်အကြောင်း ထပ်မံရှင်းပြခဲ့ပြီး စေတနာ့ဝန်ထမ်း(၂) ဦးရွေးချယ်ခဲ့ကြသည်။နေ့လည် (၂:၁၅) တွင် ကျေးရွာစီမံကိန်း နှင့် အထောက်အကူပြု ကော်မတီဝင်များ၏ တာဝန်ဝတ္တရားများအကြောင်း ရှင်းလင်းပြောကြားခဲ့ပြီး ကျေးရွာကော်မတီဝင်များ ရွေးချယ်ခဲ့ပါသည်။

နေ့လည် (၃:၀၀) နာရီတွင် ကျေးရွာလူထုအား အဖွဲ့များခွဲ၍ လူမှုဆန်းစစ်ခြင်း လုပ်ငန်းစဉ်များ(လူမှု နှင့် သဘာဝ အရင်းအမြစ်ပြ မြေပုံ၊ အရင်းအမြစ်များ အသုံးပြုမှု၊ ပိုင်ဆိုင်မှု၊ ထိန်းချုပ်မှု၊ ဥစ္စာနေ စံသတ်မှတ်ချက်၊ ပင့်ကူအိမ် သုံးသပ်ချက် (ကျား၊ မ)၊ ရာသီခွင်ပြ ပြက္ခဒိန်၊ အဖွဲ့အစည်းချိတ်ဆက်မှုပြမြေပုံ) ကို ဖော်ထုတ် ရေးဆွဲ ခဲ့ကြသည်။

ညနေ (၅:၀၀) နာရီတွင်၊ ကျေးရွာပထမအကြိမ် အစည်းအဝေး (ဒုတိယနှစ် စက်ဝန်း) အောင်မြင်ပြီးမြောက်ခဲ့ပြီး၊ အစည်းအဝေးပိတ်သိမ်းကြောင်း ကြေငြာခဲ့ပါသည်။

၁၃။ ဒုတိယအကြိမ် အစည်းအဝေးမှတ်တမ်း

(၂၈-၁၂-၂၀၁၆) ဒုတိယအကြိမ်ကျေးရွာအစည်းအဝေး

အစည်းအဝေးကို နေ့လည် (၁၂:၀၀) နာရီတွင် စတင်ကျင်းပခဲ့သည်။ ဒုတိယအကြိမ်ကျေးရွာအစည်းအဝေး ပြုလုပ်ရခြင်း၏ရည်ရွယ်ချက်ကို ဦးဆုံးရှင်းပြခဲ့ပြီး အစည်းအဝေးကို စတင်ခဲ့ပါသည်။ ရည်ရွယ်ချက်ကို ရှင်းပြ ပြီးနောက် (၂၇-၁၂-၂၀၁၆) ကျေးရွာပထမအကြိမ် အစည်းအဝေးတွင်ပြုလုပ်ခဲ့သော လူမှုဆန်းစစ်ခြင်းများ ကို ပြန်လည်သုံးသပ် အနှစ်ချုပ်တင်ပြခဲ့ပါသည်။

ထို့နောက် ကျေးရွာဖွံ့ဖြိုးရေးစာအုပ်အကြောင်းကို ရှင်းပြခဲ့ပြီး လက်ထောက်နည်းပညာမှူးဦးသန့်ခိုင်မှ သဘာဝ အကာအကွယ် နှင့် လူမှုအကာအကွယ်များအကြောင်းကို ဆက်၍ရှင်းပြခဲ့ပါသည်။ ထို့နောက် သဲဖြူကျေးရွာတွင်ဖြစ်ပေါ်နေသော ကျေးရွာမျှော်မှန်းချက်များအခက်အခဲ ပြဿနာများ၊ ကိုဖော်ထုတ်ခဲ့ပါသည်။

နေ့လည် (၂:၃၀) နာရီတွင် ကျေးရွာ၏အမှန်တကယ်လိုအပ်နေသော ဖွံ့ဖြိုးရေးလုပ်ငန်းများကို အမျိုးသား နှင့် အမျိုးသမီး သီးခြားစီ ဖော်ထုတ်အဆိုပြုခဲ့ကြပါသည်။

နေ့လည် (၃:၀၀) နာရီတွင် စီမံကိန်းတွင် အကျိုးဝင်သောလုပ်ငန်းများ၊ စီမံကိန်းတွင် အကျိုးမဝင်သော လုပ်ငန်းများကို အသေးစိတ်ရှင်းလင်းတင်ပြခဲ့ပါသည်။ ထို့နောက် မဲပေးရွေးချယ်ခြင်း လျှို့ဝှက်စနစ် အကြောင်းကို ထပ်မံရှင်းပြခဲ့ပြီး ကျေးရွာဖွံ့ဖြိုးရေး ဦးစားပေးလုပ်ငန်းများကို မဲပေးစနစ်ဖြင့် ရွေးချယ်ဆုံးဖြတ် ခဲ့ပါသည်။ သဲဖြူ ကျေးရွာ၏ ကျေးရွာဖွံ့ဖြိုးရေး ဦးစားပေးလုပ်ငန်းများ ထွက်ရှိပြီးနောက်၊ နေ့လည် (၄:၃၀) နာရီတွင်၊ ကျေးရွာဒုတိယအကြိမ်အစည်းအဝေးကို အောင်မြင်စွာ ကျင်းပပြီးမြောက်ခဲ့ပါသည်။

Naing

အစည်းအဝေးမှတ်တမ်းတင်သူ
ဒေါ်ဇာလီနိုင်
(လူထုစည်းရုံးရေးမှူး)

၁၄။ ကဏ္ဍအလိုက်ဦးစားပေးဖွံ့ဖြိုးရေးလုပ်ငန်းစဉ်များ

ကျေးရွာကဏ္ဍအလိုက်ဦးစားပေးဖွံ့ဖြိုးရေးလုပ်ငန်းစဉ်များ						
	စဉ်	လုပ်ငန်း	အဆိုပြုသူ	လ/နှစ်	လုပ်ဆောင်မည့်သူ	ပြင်ပမှ ထောက်ပံ့ပေးသူ
အခြေခံအဆောက်အအုံ	၁။	ရွာတွင်းချောင်းကျောက်လမ်း	ကျား-၃၆ မ-၆၀	၂၀၁၇	ကျေးရွာလူထု	လူထုဗဟိုပြု စီမံကိန်း
	၂။	ရွာချင်းဆက်တံတား (ချဉ်းကပ်လမ်း)	ကျား-၃၆	၂၀၁၇	ကျေးရွာလူထု	လူထုဗဟိုပြု စီမံကိန်း
	၃။	စမ်းမှရေသွယ်ခြင်း	ကျား-၃၆ မ- ၆၀	၂၀၁၇	ကျေးရွာလူထု	လူထုဗဟိုပြု စီမံကိန်း
	၄။	အမြင့်တင်ရေကန်(ဖြန့်စနစ်)	ကျား-၃၆	၂၀၁၇	ကျေးရွာလူထု	လူထုဗဟိုပြု စီမံကိန်း
အသက်မွေးဝမ်းကြောင်း/ စိုက်ပျိုးရေး	၁။	စိုက်ပျိုးရေးသင်တန်း	-	-	-	ကျေးလက်ဦးစီးဌာန
ကျန်းမာရေးနှင့်အာဟာရ						
ပညာရေး						
အခြား	၁။	ဆိုလာမီး	-	-	-	ကျေးလက်ဦးစီးဌာန