

ပြည်ထောင်စုသမ္မတ မြန်မာနိုင်ငံတော်အစိုးရ
စိုက်ပျိုးရေး၊ မွေးမြူရေး နှင့် ဆည်မြောင်းဝန်ကြီးဌာန
ကျေးလက်ဒေသဖွံ့ဖြိုးတိုးတက်ရေးဦးစီးဌာန

ကြံ့ခင်းမြို့နယ်



လူထုဗဟိုပြုစီမံကိန်း

National Community Driven Development Project

(NCDDP)



ကျေးရွာဖွံ့ဖြိုးရေးအစီအစဉ်

Village Development Plan(VDP)

သုမင်္ဂလ(ဝက်လူး) ကျေးရွာ၊ ကွင်းကြီးအုပ်စု

မာတိကာ

၁. မြို့နယ်မြေပုံ

၂. ကျေးရွာမြေပုံ (တည်နေရာ)

၃. အုပ်စုတွင်ပါဝင် သောကျေးရွာများစာရင်း

၄. ကျေးရွာအခြေခံအချက်အလက်များ

၅. လူထုပူးပေါင်းပါဝင်သော လူမှုဆန်းစစ်ခြင်းနှင့် အကဲဖြတ်ခြင်းလုပ်ငန်းစဉ်

(PSA/PRA)အကျဉ်းချုပ်ဇယား

၆. ကျေးရွာဖွံ့ဖြိုးရေးအစီအစဉ်အတွက်အသုံးပြုခဲ့သော PRA tools များနှင့်တစ်ခုချင်းစီ

အတွက်သုံးသပ်ချက်များ

၇. ကော်မတီဝင်များရွေးချယ်ခြင်းနှင့်

ကျေးရွာဖွံ့ဖြိုးရေးအစီအစဉ်ဆောင်ရွက်မှုမှတ်တမ်းခါတ်ပုံများ

၈. ကော်မတီဝင်များစာရင်း

၉. ကျေးရွာအချက်အလက် (ပုံစံ-၁)

၁၀. စီမံကိန်းစက်ဝန်းအချိန်ဇယား (ပုံစံ-၂)

၁၁. ကျေးရွာဖွံ့ဖြိုးရေးဦးစားပေးအစီအစဉ် (ပုံစံ-၃)

၁၂. ကျေးရွာအုပ်စုစီမံကိန်းလုပ်ငန်းခွဲရွေးချယ်ခြင်း (ပုံစံ-၄)

၁၃. အစည်းအဝေးမှတ်တမ်းများ

၁၄. ကဏ္ဍအလိုက်ဦးစားပေးဖွံ့ဖြိုးရေးလုပ်ငန်းစဉ်များ

၁. မြို့နယ်မြေပုံ

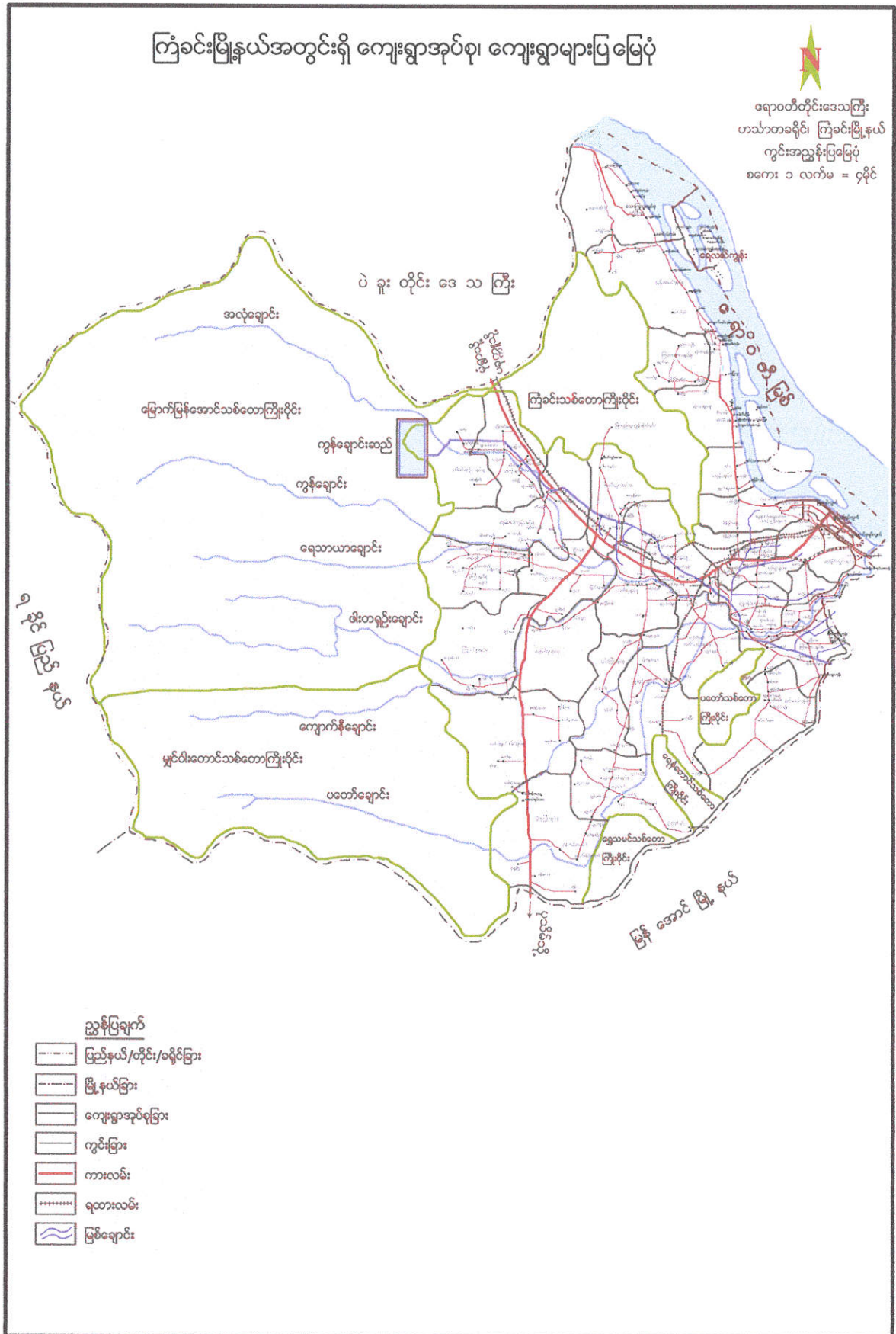

၂. ကြံခင်းမြို့နယ် ကွင်းကြီးကျေးရွာအုပ်စုပြင်မြေပုံ

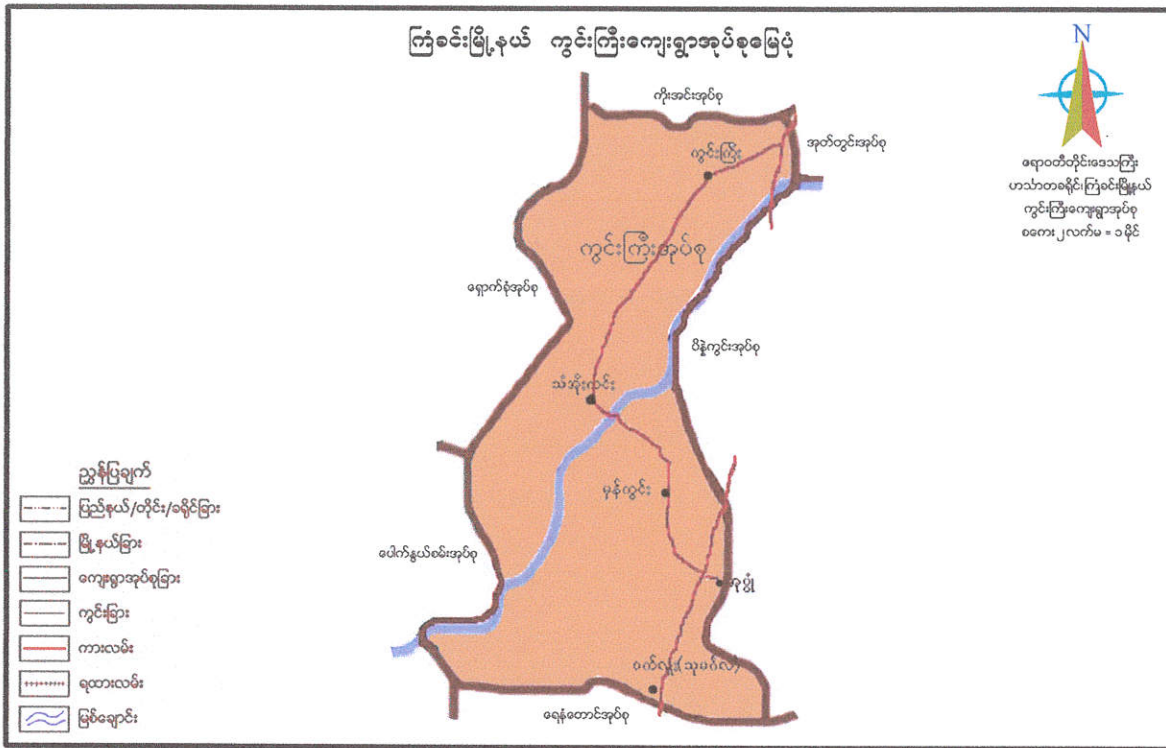

ကွင်းကြီးကျေးရွာအုပ်စုပြင်မြေပုံ

၃. အုပ်စုတွင်ပါဝင်သောကျေးရွာစာရင်း (ကွင်းကြီးကျေးရွာအုပ်စု)

၁. ကွင်းကြီးကျေးရွာ

၂. သံအိုးကင်းကျေးရွာ

၃. မှန်ကွင်းကျေးရွာ

၄. အုပျံကျေးရွာ

၅. သုမင်္ဂလ(ဝက်လူး)ကျေးရွာ

ကွင်းကြီးကျေးရွာအုပ်စုသည် ကျေးရွာပေါင်း(၅)ရွာ ဖြင့် ပါဝင်ဖွဲ့စည်းထားပါသည်။

၄. သုမင်္ဂလ(ဝက်လူး) ကျေးရွာ၏အခြေခံအချက်အလက်များ

ဧရာဝတီတိုင်း၊ ဩစတေးလျိုး၊ ကွင်းကြီးအုပ်စု၊ သုမင်္ဂလကျေးရွာသည် အိမ်ခြေ (၁၂၂) ရှိသော၊ ကျေးရွာကြီးတစ်ရွာဖြစ်ပါသည်။ သုမင်္ဂလကျေးရွာသည် ရှေးလူကြီးများ၏ ပြောပြချက်အရ၊ ယခင်က ဝက်လူးကျေးရွာဟု ခေါ်တွင်ခဲ့ကြောင်း၊ ထိုသို့ ခေါ်တွင်ခြင်းမှာ ကျေးရွာလေးသည် စိမ်းလန်းစိုပြည်ပြီး၊ အေးချမ်းသောကြောင့်အနီးအနား တောတောင် များထဲမှ တောဝက်များသည် လာရောက်ပျော်မြူးပြီး၊ စိမ့်စမ်းအိုင်များထဲတွင် လာရောက် လူးလေ့ရှိသောကြောင့် ရှေးလူကြီးများက၊ ဝက်လူးဟု နာမည်ပေးခေါ်ဝေါ်စေခဲ့သည်ဖြစ်ကြောင်း၊ နောက်ပိုင်းတွင် ပြည်သူ့စစ်တပ်များ ရောက်လာပြီး၊ တပ်စွဲဗိုလ်ကြီးများမှ ဝက်လူးကျေးရွာဟု ခေါ်ဝေါ်ခြင်းမှာ၊ မယဉ်ကျေးသည့်သဘော သက်ရောက်နေကြောင်း၊ ထို့ကြောင့် ဝက်လူးကျေးရွာမှ သုမင်္ဂလကျေးရွာဟု ပြောင်းလဲခေါ်တွင်စေကြောင်း ကျေးရွာ၏အမည်နှင့် ပတ်သက်၍ သိရှိခဲ့ရပါသည်။

သုမင်္ဂလကျေးရွာသည် အပွဲကျေးရွာနှင့် ရွာချင်းဆက်ဖြစ်ပြီး၊ အနောက်ဘက်တွင် မှန်ကွင်းကျေးရွာ နှင့် တောင်ဘက်တွင် ရေနံတောင်အုပ်စုတို့နှင့် နယ်နိမိတ်ချင်းထိစပ်နေပါသည်။ ကျေးရွာလမ်းများမှာ ကျောက်သား နှင့် မြေသားရောနေသော အမျိုးအစားဖြစ်ပြီး၊ အရှေ့ဘက်တွင် ထုံးတောင်၊ ပန်းတော်ချောင်း နှင့် ချောင်းနံဘေး ကိုင်းတောများ၊ အနောက်ဘက်တွင် လယ်ယာကွက်များ၊ ကျေးရွာတွင်း ဝါးတောများ၊ သစ်ရိပ်များဖြင့် စိမ်းလန်းစိုပြည်သော ကျေးရွာတစ်ရွာဖြစ်ပါသည်။

ဘုရား၊ စေတီ နှင့် ဘုန်းတော်ကြီးကျောင်း ရှိပြီး၊ ဗုဒ္ဓဘာသာ၊ ဗမာလူမျိုးတို့ မှီတင်းနေထိုင်ကြပါသည်။ ကျေးရွာတွင် နေထိုင်သူ အများစုမှာ ၊ လယ်ယာလုပ်ငန်းဖြင့် အသက်မွေးဝမ်းကြောင်း ပြုသူများဖြစ်ပြီး၊ ရာသီအလိုက် စပါး၊ ပဲ၊ နှမ်း စသည့် လယ်ယာ ထွက်ကုန်များကို စိုက်ပျိုးခြင်း၊ ရောင်းချခြင်းဖြင့်၊ လုပ်ကိုင်စားသောက်ကြပါသည်။ လက်မှု ပညာရှင်များဖြစ်သော လက်သမား၊ ပန်းရံ၊ လျှပ်စစ်လုပ်သား၊ ပိုက်ဆက် နှင့် မက္ကင်းနစ်

ပညာရှင်များလည်း ရှိပြီး၊ မူလတန်းပြ ဆရာ/ဆရာမများလည်း နေထိုင်ကြပါသည်။

ပညာရေးအဆောက်အဦ အနေဖြင့်၊ မူလတန်းကျောင်း ရှိပြီး၊ အလယ်တန်း နှင့် အထက်တန်းပညာရေးကို အုပ်စုချင်း ဆက်စပ်နေသော ရေနံတောင်ကျောင်း သို့လည်းကောင်း၊ ဘက်ရ အ-ထ-က သို့ လည်းကောင်း သွားရောက်ပညာသင်ကြားကြပါသည်။ အုပ်စုကျေးရွာဖြစ်သော ကွင်းကြီးကျေးရွာနှင့် ခြောက်သွေ့ရာသီတွင် မော်တော်ဆိုင်ကယ် ဖြင့် မိနစ်(၂၀:၀၀) ကြာ မောင်းရပြီး၊ မိုးကာလတွင် မိနစ်(၃၀:၀၀) ခန့် မောင်းနှင်ရပါသည်။

၂၀၀၆ ခုနှစ်တွင် မာလာမုန်တိုင်းဒဏ်ခံခဲ့ရပြီး၊ နှစ်စဉ် ရေကြီး၊ လယ်ကွင်းရေလျှံခြင်း မျိုးကို မိုးရာသီများတွင် ကြုံတွေ့ခံစားရပါသည်။

၅။ လူထုပူးပေါင်းပါဝင်သော လူမှုဆန်းစစ်ခြင်းနှင့် အကဲဖြတ်ခြင်း လုပ်ငန်းစဉ်(PSA/PRA)အကျဉ်းချုပ်

စဉ်	အကြောင်းအရာ	ရက်စွဲ/	ဦးတည်အုပ်စု	တက်ရောက်သူ			အဓိကဆွေးနွေးချက်များ
				ကျား	မ	ပေါင်း	
၁။	လူမှုနှင့်သဘာဝအရင်းမြစ်ပြမြေပုံ (Social map & Resource map)	၂၁-၁၂-၂၀၁၆	ရပ်မိရပ်ဖ၊ ကော်မတီဝင်များ၊ ရပ်ရွာလူထုများ	၅	၅	၁၀	-ဒေသတွင်းသဘာဝအရင်းမြစ်များ -လူမှုအဆောက်မညီများ -ဘာသာရေးအဆောက်အဦများ -လမ်းပမ်းဆက်သွယ်ရေး
၂။	ရာသီခွင်ပြပြက္ခဒိန် (Seasonal Calendar)	၂၁-၁၂-၂၀၁၆	ကော်မတီဝင်များ၊ ရပ်ရွာလူထုများ	၉	၈	၁၇	-ရာသီဥတု၊ စိုက်ပျိုးသီးနှံများ၊ လအလိုက်ဝင်ငွေများ၊ အလုပ်ကိုင်အခွင့်လမ်းများ၊ ပွဲတော်များ၊ သဘာဝဘေးများ၊ လယ်ယာလုပ်ငန်းနှင့်အခြားလုပ်ငန်းများ
၃။	လူမှုစီးပွားအဆင့်သက်မှတ်ခြင်း (Wealth Ranking)	၂၁-၁၂-၂၀၁၆	ချမ်းသာ၊ အလယ်အလက် နွမ်းပါးအုပ်စုများ	၉	၈	၁၇	-ကျေးရွာ လူမှုစီးပွားအုပ်စုများခွဲခြားသက်မှတ်နိုင်ရေး -အဆင့်လိုက်အခြေခံ စံနှုန်းများ အများသဘောတူသက်မှတ်နိုင်ရေး -ကျေးရွာ၏လူမှုစီးပွားအခြေအနေ
၄။	အဖွဲ့စည်းချိတ်ဆက်မှုပြမြေပုံ (Venn Diagram)	၂၁-၁၂-၂၀၁၆	ကျေးရွာအုပ်ချုပ်ရေးအဖွဲ့၊ အခြားအဖွဲ့တွင်ပါဝင်သူများ	၅	၅	၁၀	-ကျေးရွာတွင်း ပြင်ရှိအဖွဲ့အစည်းများ မည်ကဲ့သို့ ချိတ်ဆက်ဆောင်ရွက်နေပုံ။

၅။	ပင့်ကူအိမ်ကွန်ယက် (Cobweb)	၂၁-၂၂-၂၀၁၆	ကျေးရွာရှိအမျိုး သားနှင့်အမျိုးသ မီးများ	၇	၂၀	၂၇	-နေ့စဉ်ဘဝအတွက် ဆောင်ရွက်မှုတွင် အမျိုး သားနှင့်အမျိုးသမီးတို့ပါ ဝင်မှုအချိုး -အမျိုးသားနှင့်အမျိုးသ မီးတန်းတူအခွင့်ရေး ရရှိ နိုင်မှုပေါ်သုံးသက်ခြင်း
၆။	အရင်းမြစ်များ အပေါ် အသုံးချနိုင်မှု၊ လွှမ်းမိုး မှုနှင့်ဆုံးဖြတ်နိုင်မှု (Assent Mapping)	၂၁-၂၂-၂၀၁၆	ကျေးရွာရှိအမျိုး သားနှင့်အမျိုး သမီးများ	၇	၂၀	၂၇	-အရင်းမြစ်များပေါ်တွင် (အမျိုးသားနှင့်အမျိုးသ မီးများ)အသုံးပြုနိုင်မှုနှင့် ထိန်းချုပ်မှုသည်မည် သည့်အကြောင်းကြောင့် နည်း။မည်သို့ညီမျှစွာခံစ ား ခွင့်ရမည်နည်း။
၇။	အခက်ခဲပြဿနာ (Problem)	၂၂-၂၂-၂၀၁၆	ကော်မတီဝင်များ နှင့်ရပ်ရွာလူထု များ	၂၆	၅၂	၇၈	-ဒေသဖွံ့ဖြိုးရေးအတွက် အနှောင့်အယှက်အတား ဆီး၊အခက်ခဲများ -လိုအပ်ချက်များ
၈။	ကျေးရွာမျှော်မှန်း ချက် (Village Vision)	၂၂-၂၂-၂၀၁၆	ကော်မတီဝင်များ နှင့်ရပ်ရွာလူထု များ	၂၆	၅၂	၇၈	-ဒေသဖွံ့ဖြိုးရေးအတွက် ဘာတွေကိုမျှော်မှန်းထား သလဲ - ဘာကြောင့်မျှော်မှန်းထား မှု
၉။	ကျေးရွာ ဦးစားပေး လုပ်ငန်း	၂၂-၂၂-၂၀၁၇	ကော်မတီဝင်များ ရပ်ရွာလူထုများ၊ တက်ရောက်သူ အားလုံး	၂၆	၅၂	၇၈	အကျိုးပြုဦးရေအကျိုးခံ စားခွင့် လိုအပ်ချက် အဆင့်သတ် မှတ်ခြင်း

၆.ကျေးရွာဖွံ့ဖြိုးရေးအစီအစဉ်အတွက်အသုံးပြုခဲ့သောလူမှုဆန်းစစ်အကဲဖြတ်ခြင်းလုပ်ငန်းစဉ်များနှင့်တစ်ခုချင်းစီအတွက်သုံးသပ်ချက်များ

(က) လူမှုအရင်းအမြစ်ပြုမေ့မှု နှင့် သုံးသပ်ချက်

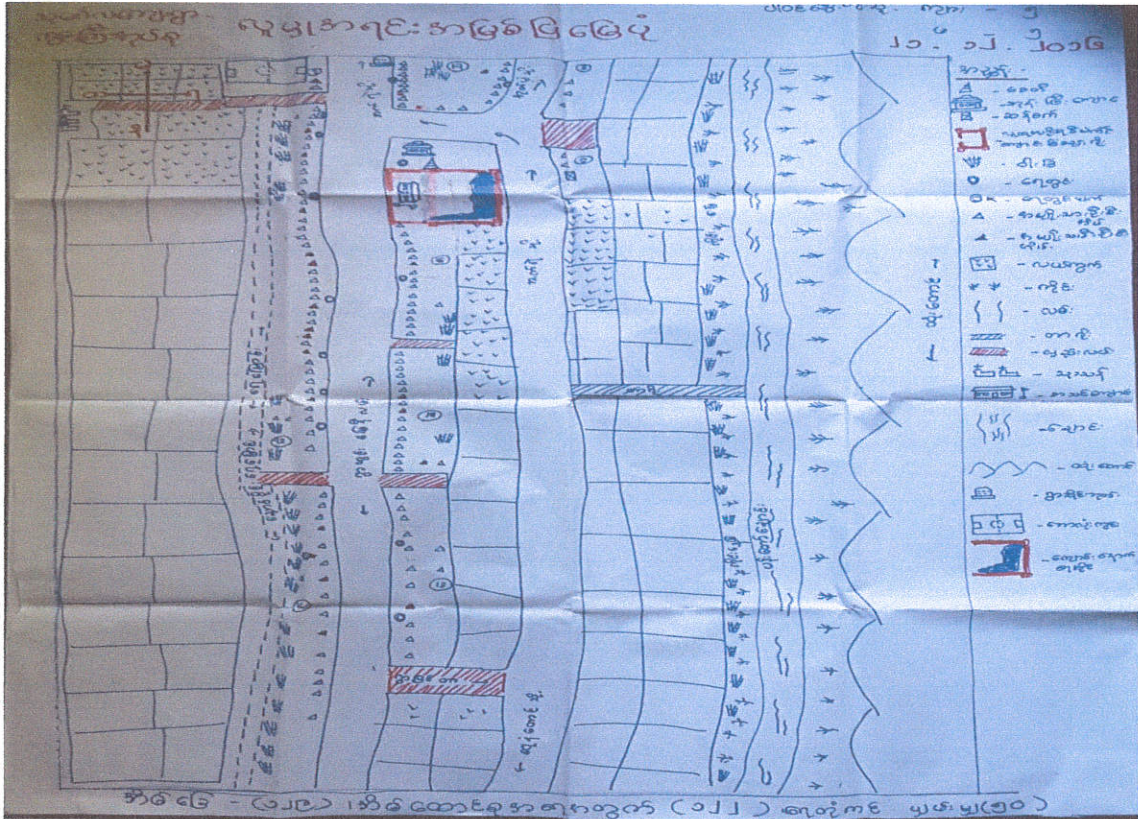

လူမှုအရင်းအမြစ်ပြုမေ့မှု

လူမှုရေးနှင့် အရင်းအမြစ်ပြုပြင်မှု (ဆွေးနွေးချက်နှင့်ဆန်းစစ်ချက်)

ဒေသတွင်း သဘာဝအရင်းအမြစ်များ

- ကျေးရွာအနီးရှိ လယ်မြေများ၊ ယာမြေများ၊ ဝါးတောများ၊ ထုံးတောင်များကိုတွေ့ရှိခဲ့ရပြီး ဆန်စပါး နှင့် တောင်ယာပဲခင်းများ စိုက်ပျိုးဖြစ်ထွန်းသည့်အပြင်၊ ဒေသအရင်းအမြစ်ဖြစ်သော ထုံးတောင်မှာ၊ သက်နုအမျိုးအစားထုံးတောင်တစ်ခု ဖြစ်ကြောင်း သိရှိခဲ့ရပါသည်။
- ကျေးရွာတွင်းလမ်းများမှာ မြေသား နှင့် ကျောက်သားရောနေသော အမျိုးအစားဖြစ်ပြီး၊ မိုးတွင်းအခါတွင် ချိုင့်များ၊ အိုင်များရှိ၍ မိုးတွင်းကာလသွားလာရေး၊ ဆိုးရွားသော ကျေးရွာ တစ်ရွာ ဖြစ်ပါသည်။
- ကျေးလက်ဆေးပေးခန်း မရှိ၍ ကျန်းမာရေးစောင့်ရှောက်မှုအတွက် နှောင့်နှေးကြန့်ကြာမှုရှိပါ သည်။
- ပညာရေးအနေဖြင့် ကျေးရွာတွင် မူလတန်းကျောင်းရှိပြီး၊ မူလတန်းကျောင်းအနောက်ဘက်ရှိ၊ ချိုင့်ဝှမ်းကြီးမှာ၊ ကလေးများစာသင်ကြားရာ နှင့် အားကစားပြုလုပ်ရန်အတွက် လုံခြုံ စိတ်ချမှုမရှိသော နေရာတစ်ခုဖြစ်၍၊ ၎င်းမြေနေရာအား ဖို့ပြီး၊ အားကစားကွင်းလုပ်ချင်ကြောင်း လည်း သိရပါသည်။ အလယ်တန်း နှင့် အထက်တန်း ပညာရေးကို၊ အနီးကျေးရွာအုပ်စု နှင့် မြို့နယ်ကျောင်းများသို့ သွားရောက်သင်ကြားကြပါသည်။
- ဘုရား၊ စေတီ နှင့် ဘုန်းတော်ကြီးကျောင်းများ ရှိပြီး၊ ကျေးရွာတွင် အလှူအတန်းများ ပြုလုပ်ခြင်း၌ ပျော်မွေ့ကြပြီး၊ ဘာသာတရားရှိသေ ကိုင်းရှိုင်းသော ကျေးရွာသူ၊ ကျေးရွာသားများ ဖြစ်ကြောင်း တွေ့ရပါသည်။

ဖွံ့ဖြိုးရေးလိုအပ်ချက်

- ❖ ရေရရှိရေး
- ❖ ရွာတွင်းလမ်း ရာသီမရွေး၊ ကောင်းမွန်ရေး
- ❖ ကျေးရွာတွင်း လျှပ်စစ်မီးရရှိရေး
- ❖ ရွာချင်းဆက်လမ်း၊ ကောင်းမွန်ရေး
- ❖ အလုပ်အကိုင်အခွင့်အလမ်းများ
- ❖ ဝင်ငွေတိုးလုပ်ငန်းများ
 - ကြက်၊ ဝက် မွေးမြူရေး နှင့် မွေးမြူရေးဆိုင်ရာ သင်တန်းများ
 - စိုက်ပျိုးရေးအတွက် သင်တန်းများ
 - စိုက်ပျိုးရေးအတွက် ချေးငွေ
 - အသက်မွေးဝမ်းကြောင်းအတွက် လက်မှုပညာဆိုင်ရာ သင်တန်းများ

၆.ကျေးရွာဖွံ့ဖြိုးရေးအစီအစဉ်အတွက်အသုံးပြုခဲ့သောလူမှုဆန်းစစ်ချက်ဖြတ်ခြင်းလုပ်ငန်းစဉ်များနှင့်တစ်ခုချင်းစီအတွက်သုံးသပ်ချက်များ

(ခ) ရာသီခွင်ပြ ပြက္ခဒိန် သုံးသပ်ချက်

သုဿင်္ဂလကျေးရွာ ၂၀.၁၂.၂၀၁၆		ရာသီခွင်ပြ ပြက္ခဒိန်											ကျား - ၉ မ - ၈			
ဒဂုဏ်သင်္ကြာ	တနင်္ဂနွေ	တနင်္လာ	မင်္ဂလာ	ဗုဒ္ဓဟူး	သင်္ဂြိုဟ်	သောတနင်္ဂနွေ	တနင်္လာ	မင်္ဂလာ	ဗုဒ္ဓဟူး	သင်္ဂြိုဟ်	သောတနင်္ဂနွေ	တနင်္လာ	မင်္ဂလာ	ဗုဒ္ဓဟူး	သင်္ဂြိုဟ်	သောတနင်္ဂနွေ
ရာသီဥတု																
အပူချိန်	-	-	၃၅-၃၀	၃၀-၂၅	၂၅-၂၀	၂၀-၁၅	၁၅-၁၀	၁၀-၀၅	၀၅-၀၀	၀၀-၀၅	၀၅-၁၀	၁၀-၁၅	၁၅-၂၀	၂၀-၂၅	၂၅-၃၀	၃၀-၃၅
တိုင်းရင်း	-	-	-	၂၀၀၀	၂၀၀၀	၂၀၀၀	၂၀၀၀	၂၀၀၀	၂၀၀၀	၂၀၀၀	၂၀၀၀	၂၀၀၀	၂၀၀၀	၂၀၀၀	၂၀၀၀	၂၀၀၀
ကျန်းမာရေး		-	၃၀%	၅၀%	✓	✓	✓	၃၀%	၅၀%	✓	✓	✓	✓	✓	✓	၃၀%
စားနပ်ရိက္ခာ																
ပို့ဆက်ရေး			-		-	-			-	-		-	-			
လမ်းပန်းဆက်သွယ်ရေး	✓	✓	✓	လမ်းပန်း	→	→	✓	✓	✓	✓	✓	✓	✓	✓	✓	✓
အိမ်ထောင်		-		-	-	-		-	-	-	-	-	-	-	-	

ရာသီခွင်ပြ ပြက္ခဒိန်

ရာသီခွင်ပြဇယားမှဆန်းစစ်မှုရလဒ် (ဆွေးနွေးခြင်းနှင့်ဆန်းစစ်ခြင်း)

- ဒေသတွင်း ရာသီအလိုက်လုပ်ကိုင်ဆောင်ရွက်မှုများကို၊ ဖော်ပြနိုင်ခဲ့သည်။ ရာသီဥတုအခြေအနေကို လယ်ယာလုပ်ငန်း၊ ကိုင်းစိုက်ပျိုးရေးလုပ်ငန်း များသည် ကျေးရွာ၏ ဝင်ငွေရရှိသော အဓိကလုပ်ငန်းဖြစ်သည်။
- ရာသီအလိုက် မြေဩဇာချခြင်း၊ ပျိုးကြဲခြင်း၊ ကောက်စိုက်ခြင်း၊ ကောက်ရိတ်ခြင်း၊ မြက်ကောက်ခြင်း၊ ပဲစိုက်ပဲနှုတ်ခြင်း စသောအလုပ်အကိုင်များ လုပ်ကိုင်ဆောင်ရွက်ကြသည်။
- နယုန်လတွင် ပျိုးကျဲခြင်း၊ ဝါဆို နှင့် ဝါခေါင်လတွင် လယ်ထွန်ခြင်း၊ ကောက်စိုက်ခြင်း၊ တော်သလင်းလတွင် နှင့် သီတင်းကျွတ်လတွင် မြက်ကောက်ခြင်း၊ တန်ဆောင်မုန်းလ နှင့် နတ်တော်လတွင် ကောက်ရိတ်ခြင်း၊ ပြာသို၊ တပို့တွဲ နှင့် တပေါင်းလတွင် စပါးခြွေလှေ့ခြင်း၊ မတ်ပဲစိုက်ခြင်း၊ မတ်ပဲနှုတ်ခြင်းများ လုပ်ကိုင်ဆောင်ရွက်ကြပါသည်။
- လုပ်အားခများမှာ အမျိုးသား နှင့် အမျိုးသမီး တူညီစွာရရှိကြပြီး၊ နေ့ဝက်လျှင် (၁၅၀၀-၂၀၀၀) ကျပ်စီလည်းကောင်း၊ တစ်နေ့လျှင် (၄၀၀၀-၅၀၀၀) ကျပ်စီလည်းကောင်း ပျမ်းမျှရရှိကြပါသည်။
- ရာသီပွဲတော်များမှာ တန်ခူးလတွင် သင်္ကြန်ပွဲတော်၊ ကဆုန်လတွင် ညောင်ရေသွန်းပွဲတော်၊ ဝါဆိုလတွင် ဝါဆိုသင်္ကန်းကပ်ခြင်း၊ ဥပုသ်သီတင်းဆောက်တည်ခြင်း၊ သီတင်းကျွတ်လတွင် မီးထွန်းပွဲ၊ တန်ဆောင်မုန်းလတွင် ကထိန်ပွဲများ၊ တပို့တွဲလတွင် ထမနဲပွဲ နှင့် တပေါင်းလတွင် ရှင်ပြုရဟန်းခံခြင်းများ ကျင်းပကြပါသည်။
- အခြားလုပ်ငန်းများမှာ ပန်းရံ နှင့် ကြုံရာကျပန်း လက်လုပ်လက်စားများသာဖြစ်ပြီး၊ နေ့စဉ် ပုံမှန်ဝင်ငွေ ရရှိသောလုပ်ငန်းမဟုတ်ပါ။
- ကျန်းမာရေးမှာ ရာသီအကူးအပြောင်းများတွင် ကျန်းမာရေး မကောင်းတတ်ပဲ၊ တန်ခူး၊ ကဆုန်၊ နယုန်၊ ဝါဆိုလများတွင် နှာစေး၊ ချောင်းဆိုးခြင်းများဖြစ်တတ်ပြီး၊ တန်ဆောင်မုန်း၊ နတ်တော် နှင့် ပြာသိုကဲ့သို့သော ရာသီအကူးအပြောင်းလများတွင်လည်း နှာစေး၊ ချောင်းဆိုး နှင့် တုတ်ကွေး ရောဂါများဖြစ်ပွားတတ်ကြောင်းသိခွင့်ရခဲ့ပါသည်။ ကျန်းမာရေးအရေးပေါ်

များကြုံတွေ့ရပါက၊ ရေနံတောင်ဆေးခန်း နှင့် ဘက်ရဲ ပြည်သူ့ဆေးရုံသို့ သွားရောက်ပြသကြ ပါသည်။

- လမ်းပန်းဆက်သွယ်ရေးအနေဖြင့် မိုးကာလများဖြစ်သော ဝါဆို၊ ဝါခေါင် နှင့် တော်သလင်း လများ တွင် ရွာတွင်း နှင့် ရွာချင်းဆက်လမ်းများ ပျက်ဆီး၊ ဆိုးရွားကြောင်း သိရပါသည်။
- ရွှေ့ပြောင်းလုပ်သားများအနေဖြင့် အလုပ်အကိုင်ကောင်းမွန်သော မြို့ကြီးများသို့ လူငယ်လူ ရွယ်များ သွားရောက်အလုပ်လုပ်ကိုင်ကြပြီး၊ အခါကြီး၊ ရက်ကြီးများ နှင့် ရုံးပိတ်ရက် ရှည်များတွင် ဇာတိရွာသို့ ပြန်လာလေ့ရှိကြောင်း သိရပါသည်။

၆. ကျေးရွာဖွံ့ဖြိုးရေးအစီအစဉ်အတွက်အသုံးပြုခဲ့သောလူမှုဆန်းစစ်ချက်ဖြတ်ခြင်းလုပ်ငန်းစဉ်များနှင့်တစ်ခုချင်းစီအတွက်သုံးသပ်ချက်များ

(ဂ) လူမှုစီးပွားအဆင့်သတ်မှတ်ခြင်း နှင့် သုံးသပ်ချက်

အဆင့်	စံသတ်မှတ်ချက်	အရေအတွက်	ရာခိုင်နှုန်း
က	ဆန်စပါး၊ ပဲခူးစား၊ ရှိတ်သစ်၊ မြေဥပျော့စက်၊ ကာ၊ ဆယ်(၁၅)စာ၊ ပါးခြံ၊ နှိုင်း၊ ဆိုင်ကယ် ဝမ်းစာပူလှေ (၃)နှစ်	၁၉	၁၆%
ခ	ဆယ်(၅)စာ၊ နှိုင်း(၅)စာ၊ နွား (၂)ကောင်၊ လှေ၊ ဆိုင်ကယ် ဝမ်းစာ(၁)နှစ်	၂၆	၂၁%
ဂ	သစ်သားစက်၊ နွား (၂)ကောင်၊ ဆိုင်ကယ်	၃၃	၂၇%
ဃ	ရေခဲအိတ်၊ ဆန်ပျက်စက်စာ	၄၄	၃၆%
စုစုပေါင်း		၁၂၂	၁၀၀%

လူမှုစီးပွားအဆင့်သတ်မှတ်ခြင်း

ဥစ္စာနေကြွယ်ဝမှုဖလား (ဆွေးနွေးခြင်းနှင့်ဆန်းစစ်ခြင်း)

- အပုံကျေးရွာ၏ လူနေမှုအဆင့်သတ်မှတ်ရာတွင် (က၊ ခ၊ ဂ၊ ဃ) ဟူ၍ အဆင့်(၄) ဆင့် သတ်မှတ်ပြီး၊ ရေးဆွဲခဲ့ပါသည်။
- အဆင့်(က) အိမ်ထောင်စုများသည် ချမ်းသာသော အုပ်စု၊ အဆင့်(ခ) အိမ်ထောင်စုများသည် အသင့်အတင့် အုပ်စု၊ အဆင့်(ဂ) အိမ်ထောင်စုများသည် နွမ်းပါးသော အုပ်စု၊ အဆင့်(ဃ) အိမ်ထောင်စုများသည် အလွန်နွမ်းပါးသော အုပ်စုဟူ၍ သတ်မှတ်ခဲ့ကြပါသည်။
- ချမ်းသာသော အုပ်စုမှာ(၁၉) အိမ်ထောင်စုရှိပြီး၊ ရာခိုင်နှုန်းအားဖြင့် (၁၆) % ၊ အသင့်အတင့် အုပ်စုမှာ(၂၆) အိမ်ထောင်စု၊ ရာခိုင်နှုန်းအားဖြင့်(၂၁) %၊ နွမ်းပါးသော အုပ်စုမှာ(၃၃) အိမ်ထောင်စု၊ ရာခိုင်နှုန်းအားဖြင့် (၂၇) % နှင့် အလွန်နွမ်းပါးသော အုပ်စုမှာ အိမ်ထောင်စု(၄၄) စုရှိပြီး၊ ရာခိုင်နှုန်းအားဖြင့် (၃၆) % တွေ့ရှိခဲ့ရပါသည်။
- နွမ်းပါးသော နှင့် အလွန်နွမ်းပါးသော အကြောင်းအရင်းများမှာ ပုံမှန်ဝင်ငွေ ရရှိရန်အတွက်၊ အလုပ်အကိုင် ရှားပါးခြင်း၊ ဗဟုသုတ နည်းပါးခြင်း နှင့် ပညာရေးကို ဆုံးခန်းတိုင်အောင် မသင်ကြားနိုင်ခြင်း တို့ကြောင့်ဖြစ်သည်။
- အလွန်နွမ်းပါးသော အုပ်စုမှာ ရာခိုင်နှုန်းအားဖြင့် အများဆုံးဖြစ်နေသည်ကို တွေ့ရပြီး၊ အလုပ်အကိုင် အခွင့်အရေးများတွင် ဦးစားပေး လုပ်ကိုင်စေခြင်း၊ ပညာရေးကဏ္ဍများတွင် ကူညီပံ့ပိုးမှုများ ဆောင်ရွက်ပေးခြင်းများဖြင့်၊ ဝိုင်းဝန်းဆွဲခေါ် အားပေးရန် လိုအပ်ကြောင်း သိရှိခဲ့ရပါသည်။
- အစီအစဉ် ရေးဆွဲရာတွင် နွမ်းပါးသူများ၏ အားလပ်ချိန်တွင် ရေးဆွဲခြင်း၊ နွမ်းပါးသောသူများ နှင့် ကျေးရွာလူထု၏ သတ်မှတ်သော အဆင့်များ၊ ၎င်းတို့၏ လိုအပ်ချက်များ၊ ကျေးရွာ၏ ဆန္ဒ သဘောထားများ စသည်ဖြင့် ကျေးရွာမှ ရရှိသော အချက်အလက်များကို အခြေခံထား၍ စဉ်းစား ရေးဆွဲခဲ့ပါသည်။

၆.ကျေးရွာဖွံ့ဖြိုးရေးအစီအစဉ်အတွက်အသုံးပြုခဲ့သောလူမှုဆန်းစစ်၊အကဲဖြတ်ခြင်းလုပ်ငန်းစဉ်များနှင့်တစ်ခုချင်းစီအတွက်သုံးသပ်ချက်များ

(ဃ) အဖွဲ့အစည်းချိတ်ဆက်ပြင်ဆင်မှု နှင့် သုံးသပ်ခြင်း



အဖွဲ့အစည်းချိတ်ဆက်ပြင်ဆင်မှု

အဖွဲ့အစည်းချိတ်ဆက်ပြပုံ (ဆွေးနွေးခြင်းနှင့်ဆန်းစစ်ခြင်း)

- ကျေးရွာအတွင်းရှိအဖွဲ့အစည်းများမှာ ကျေးရွာအုပ်ချုပ်ရေးအဖွဲ့၊ ကျေးရွာဂေါပကအဖွဲ့၊ ကျောင်းကော်မတီအဖွဲ့၊ အရံမီးသတ်အဖွဲ့၊ လူငယ်အဖွဲ့၊ အမျိုးသမီးအဖွဲ့၊ World Vision အဖွဲ့ နှင့် လူထုဗဟိုပြုစီမံကိန်းအဖွဲ့ တို့ဖြစ်ကြပြီး၊ ကျေးရွာရှိ အုပ်ချုပ်ရေးပိုင်းသည် ကျေးရွာအတွင်း ဖွံ့ဖြိုးရေးလုပ်ငန်းများ၊ အုပ်ချုပ်ရေးပိုင်းများကို အဓိကဦးဆောင်မှုပြုလုပ်ကြပါသည်။
- ကျေးရွာ အုပ်ချုပ်ရေးပိုင်းမှ ကျေးရွာအုပ်စု အုပ်ချုပ်ရေးပိုင်းသို့ လည်းကောင်း၊ ကျေးရွာအုပ်စု အုပ်ချုပ်ရေးပိုင်းမှ မြို့နယ်အုပ်ချုပ်ရေးပိုင်းသို့လည်းကောင်း၊ အသီးသီးချိတ်ဆက်ပူးပေါင်း၍၊ ကျေးရွာဖွံ့ဖြိုးရေးများကို လုပ်ကိုင်ဆောင်ရွက်ကြပါသည်။
- ကျေးရွာအတွင်း World Vision အဖွဲ့အစည်း နှင့် မြို့နယ် World Vision အဖွဲ့အစည်းသည် လည်းကောင်း၊ ကျေးရွာ လူထုဗဟိုပြုစီမံကိန်း နှင့် မြို့နယ် လူထုဗဟိုပြုစီမံကိန်းသည် လည်းကောင်း၊ ကျေးရွာ၏ လူမှုရေး၊ ကျန်းမာရေး၊ စီးပွားရေး နှင့် ကျေးရွာ၏လိုအပ်ချက်များ အသီးသီးချိတ်ဆက်ပြီး ပူးပေါင်းဆောင်ကြကြောင်း တွေ့ရှိခဲ့ရပါသည်။
- ကျေးရွာလူငယ်အဖွဲ့သည် ကျေးရွာ၏ သာရေး၊ နာရေးများ နှင့် လူမှုရေးလုပ်ငန်းများကို အုပ်ချုပ်ရေး အဖွဲ့ နှင့် ချိတ်ဆက်၍ ဆောင်ရွက်ကြပြီး၊ လူငယ်ပရဟိတအဖွဲ့တွင် အမျိုးသား နှင့် အမျိုးသမီးများလည်း ဖွဲ့စည်းပါဝင်ကြပါသည်။ ၎င်းတို့သည် ကျေးရွာသာရေး၊ နာရေးများဆောင်ရွက်ကြရုံသာမက၊ ကျေးရွာသာရေး၊ နာရေး နှင့် ချက်ရေးပြုတ်ရေး၊ကျေးမွေး ဧည့်ခံ ရေးတို့တွင် အမျိုးသား၊ အမျိုးသမီးများအတူ ပူးပေါင်းပါဝင်ဆောင်ရွက်ကြပါသည်။
- ကျေးရွာတွင်း နှင့် ကျေးရွာပြင်ပရှိ အဖွဲ့အစည်းများကို သိရှိခြင်းအားဖြင့် ကျေးရွာ၊ အုပ်စု၊ မြို့နယ် ဖွံ့ဖြိုးရေးလုပ်ငန်းများဆောင်ရွက်ရာတွင် အဖွဲ့အစည်းအားလုံးပိုင်းဝန်းဆောင်ရွက်ခြင်း အားဖြင့် ပိုမိုတိုးတက်အောင်မြင်သော ဖွံ့ဖြိုးရေးရလဒ်များကို ရရှိနိုင်လိမ့်မည်ဖြစ်ကြောင်း သိမြင်ခံစားရပါသည်။

၆. ကျေးရွာဖွံ့ဖြိုးရေးအစီအစဉ်အတွက် အသုံးပြုခဲ့သော လူမှုဆန်းစစ်၊ အကဲဖြတ်ခြင်းလုပ်ငန်းစဉ်များနှင့် တစ်ခုချင်းစီအတွက် သုံးသပ်ချက်များ

(၁) အရင်းအမြစ်များအပေါ် အသုံးပြုနိုင်မှု၊ လွှမ်းမိုးမှုနှင့် ဆုံးဖြတ်နိုင်မှု သုံးသပ်ချက်

အရင်းအမြစ်များအားဖြင့် (ဒီဂရီစကော့)	၂၀၁၂-၂၀၁၆	အရင်းအမြစ်များ ပိုမို ခိုင်မာ / ထိန်းချုပ်မှု	၂၀၁၂-၂၀၁၆
ကဏ္ဍ	မ	ကဏ္ဍ +၀	ကဏ္ဍ +၀
အစီအစဉ်	အစီအစဉ်	ပျဉ်	အစီအစဉ်
ခွဲစိတ်	ဝက်	ယပ်	ကမ်းခြေ
အဖွဲ့/အဖွဲ့	ဝက်	ဝက်	ဝက်
ဝါ/ခြေ	ဘိ	အိုင်ကယ်	ဝက်
အဖွဲ့အစည်း		တောင်ယာ	ဝက်
အဖွဲ့အစည်း		ကိုင်	အိုင်ကယ်
အဖွဲ့အစည်း		လမ်း	ယပ်
အဖွဲ့အစည်း		ခြေစက်	အဖွဲ့
အဖွဲ့အစည်း		ငှက်ပျော့	အဖွဲ့
အဖွဲ့အစည်း		ရေစိုက်	အဖွဲ့

အရင်းအမြစ် များအပေါ် လွှမ်းမိုးမှု နှင့် ဆုံးဖြတ်နိုင်မှု

အရင်းအမြစ် အသုံးပြုမှု/ထိန်းချုပ်မှု(ဆွေးနွေးခြင်းနှင့်ဆန်းစစ်ခြင်း)

- အရင်းအမြစ်ပိုင်ဆိုင်မှု၊ အသုံးပြုမှုတို့တွင် အမျိုးသမီးများ နှင့် အမျိုးသားများသည် လှည်း၊ လယ်၊ စက်ဘီး၊ ဆိုင်ကယ်၊ တောင်ယာ၊ ကိုင်း၊ လမ်း၊ ခြွေစက်၊ ငှက်ပျောပင်၊ ရေတွင်း စသည့်ပစ္စည်းများကို အတူတူ အသုံးပြုကြပြီး၊
- အပ်ချုပ်စက်၊ ဝက်၊ ကြက်၊ ဘဲ အိမ်မွေးတိရစ္ဆာန်မွေးမြူရေးကို အမျိုးသမီးများမှ သီးသန့် အသုံးပြုမှု များနေပါသည်။ အမျိုးသားများကမူ လယ်ထွန်စက်၊ နွား၊ မီးစက်၊ ထွန်/ထယ်၊ ဝါးခြုံ၊ ရေစုပ်စက်၊ မြက်ဖြတ်စက် စသည်များကို သီးသန့်အသုံးပြုမှု များနေသည်ဟု သိရပါသည်။
- အရင်းအမြစ်များ ပိုင်ဆိုင်မှု၊ ထိန်းချုပ်မှုတို့တွင် အမျိုးသား နှင့် အမျိုးသမီးများသည် လယ်ထွန်စက်၊ နွား၊ ဝက် စက်ဘီး၊ ဆိုင်ကယ်၊ လမ်း၊ ခြွေစက်၊ ငှက်ပျောပင်၊ ဝါးခြုံ၊ ရေတွင်း စသည်တို့ကို အတူတူအသုံးပြု ပိုင်ဆိုင်ကြသည်ကို တွေ့ရပါသည်။
- အပ်ချုပ်စက်၊ ကြက်၊ ဘဲ အိမ်မွေးတိရစ္ဆာန်မွေးမြူရေး ကို အမျိုးသမီးများက အသုံးပြု ပိုင်ဆိုင် ထိန်းချုပ်ထားကြပြီး၊ လယ်၊ ကိုင်း၊ ရေစုပ်စက်၊ မြက်ဖြတ်စက်၊ လယ်ထွန်စက်၊ ထွန်၊ ထယ် စသည့် ပစ္စည်းများကို အမျိုးသားများမှ အသုံးပြုထိန်းချုပ်ထားကြကြောင်းသိရပါသည်။
- အမျိုးသားများ နှင့် အမျိုးသမီးများ သည် လုပ်ငန်းဆောင်ရွက်မှု အပေါ်တွင်မူတည်ပြီး၊ ပိုင်ဆိုင် မှု၊ ထိန်းချုပ်မှု တို့တွင် ကွဲပြားခြားနား သွားကြပြီး၊ ယေဘုယျအားဖြင့် ပိုင်ဆိုင်မှု၊ ထိန်းချုပ်မှု နှင့် အသုံးပြုမှုများသည် တူညီနေကြောင်းတွေ့ရပါသည်။
- အမျိုးသမီးများ အနေဖြင့်၊ ၎င်းတို့ဆောင်ရွက်လုပ်ကိုင်ရသော အခြေအနေပေါ်မူတည်ပြီး၊ ပိုင်ဆိုင်မှု၊ ထိန်းချုပ်မှုများ ကွဲပြားခြားနားကြသည်ဖြစ်ရာ အမျိုးသမီးများ၏ တင်ပြဆွေးနွေး ချက်များမှာ အရင်းအမြစ်ဖော်ပြမှုနည်းပါးပြီး၊ အသုံးပြုမှုအလိုက် လက်ခံကွဲပြားကြသည်ဖြစ် ကြောင်း နားလည်သဘောပေါက်မိပါသည်။
- အမျိုးသား နှင့် အမျိုးသမီး ပူးပေါင်းဆောင်ရွက်တတ်သော အလေ့အထများ လူမှုရေးတွင် လည်းကောင်း၊ စီးပွားရေးဆောင်ရွက်မှုများတွင်လည်းကောင်း၊ တိုင်ပင်ဆွေးနွေးခြင်း၊ ညှိနှိုင်း လေးစားခြင်းဖြင့် အမျိုးသမီးများ၏ စွမ်းဆောင်ရည်ကဏ္ဍများ မြှင့်တင်ပေးနိုင်လိမ့်မည်ဟု သိမြင်သုံးသပ်မိပါသည်။

၆.ကျေးရွာဖွံ့ဖြိုးရေးအစီအစဉ်အတွက်အသုံးပြုခဲ့သောလူမှုဆန်းစစ်၊အကဲဖြတ်ခြင်းလုပ်ငန်းစဉ်များနှင့်တစ်ခုချင်းစီအတွက်သုံးသပ်ချက်များ

(c) ပင့်ကူအိမ်ကွန်ယက်နှင့်သုံးသပ်ချက်

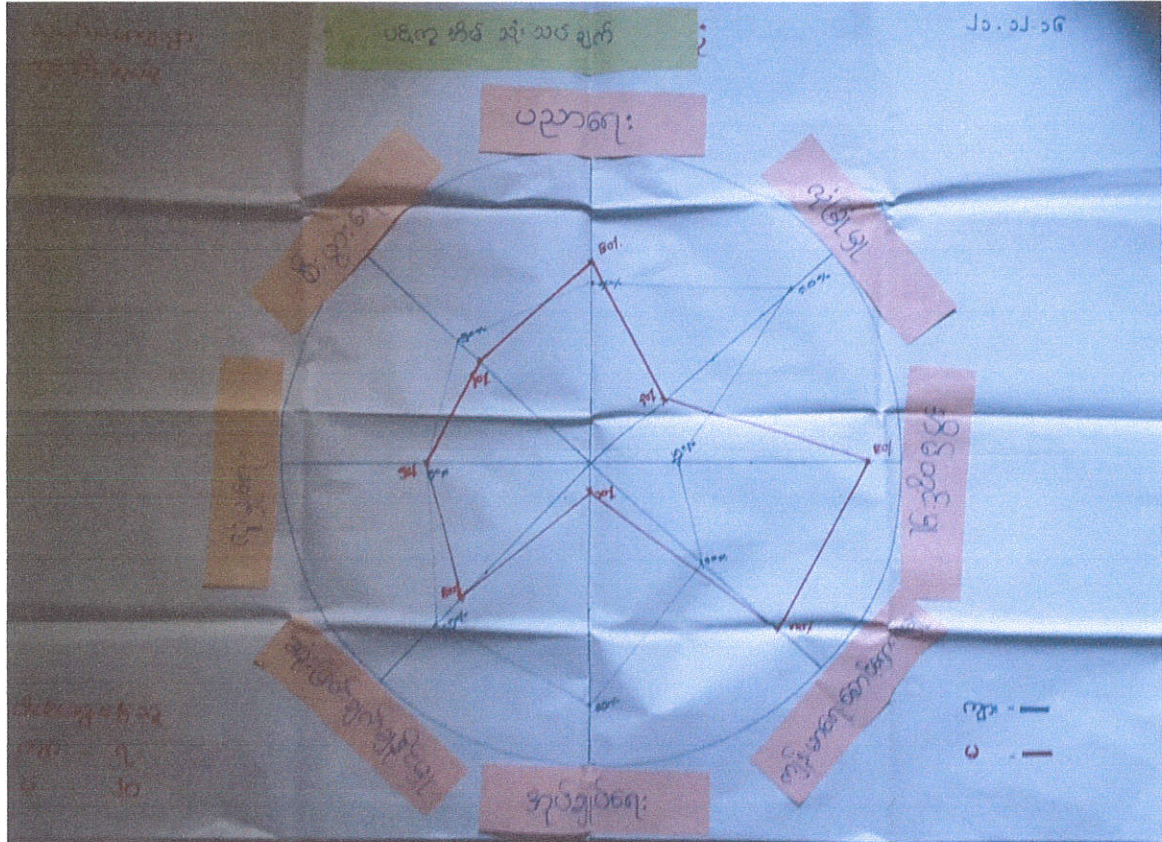

ပင့်ကူအိမ်ကွန်ယက်

ဆွေးနွေးခြင်းနှင့် စမ်းစစ်ချက်

- အမျိုးသားများသည် အုပ်ချုပ်မှု နှင့် လုံခြုံမှု တို့တွင်၊ သိသိသာသာ အားကောင်းနေသည်ကို တွေ့ရှိခဲ့ပါသည်။ အိမ်တွင်းမှု နှင့် ကျန်းမာရေးစောင့်ရှောက်မှုတို့တွင် အမျိုးသမီးများက အမျိုးသားများထက် ပိုမိုအားကောင်းနေသည်ကို တွေ့ရပါသည်။
- ဆုံးဖြတ်ချက်ချနိုင်မှုတွင် အမျိုးသားများသည် (၆၅)%၊ အမျိုးသမီးများသည် (၆၀)%၊ ပညာရေး သင်ကြားမှုတွင် အမျိုးသားသည် (၅၀)%၊ အမျိုးသမီးသည် (၆၀)% ၊ စီးပွားရေးရှာဖွေနိုင်မှု အပေါ်တွင် အမျိုးသားများသည် (၅၀)%၊ အမျိုးသမီးများသည် (၄၀)% စသဖြင့် ရှိကြပြီး အမျိုးသား နှင့် အမျိုးသမီး တို့သည် အဆိုပါကဏ္ဍများတွင် ကွာဟမှုများစွာမရှိပဲ၊
- လူမှုရေးဆောင်ရွက်မှုပေါ်တွင် အမျိုးသား နှင့် အမျိုးသမီး တို့၏ပူးပေါင်းဆောင်ရွက်တတ်သော သဘောသဘာဝကို (၅၀:၅၀) ဖြင့် အချိုးညီစွာ ဖော်ပြတွေ့ရှိရပါသည်။
- ပင့်ကူအိမ် သုံးသပ်ချက်တွင် ပါဝင်ဆွေးနွေးသူ အရေအတွက်မှာ ကျား(၇)၊ မ(၂၀) ဖြစ်ပါသည်။

၆.ကျေးရွာဖွံ့ဖြိုးရေးအစီအစဉ်အတွက်အသုံးပြုခဲ့သောလူမှုဆန်းစစ်ချက်ပြုတ်ခြင်းလုပ်ငန်းစဉ်များနှင့်တစ်ခုချင်းစီအတွက်သုံးသပ်ချက်များ

(ဆ) ကျေးရွာအခက်အခဲပြဿနာအပေါ် သုံးသပ်ချက်

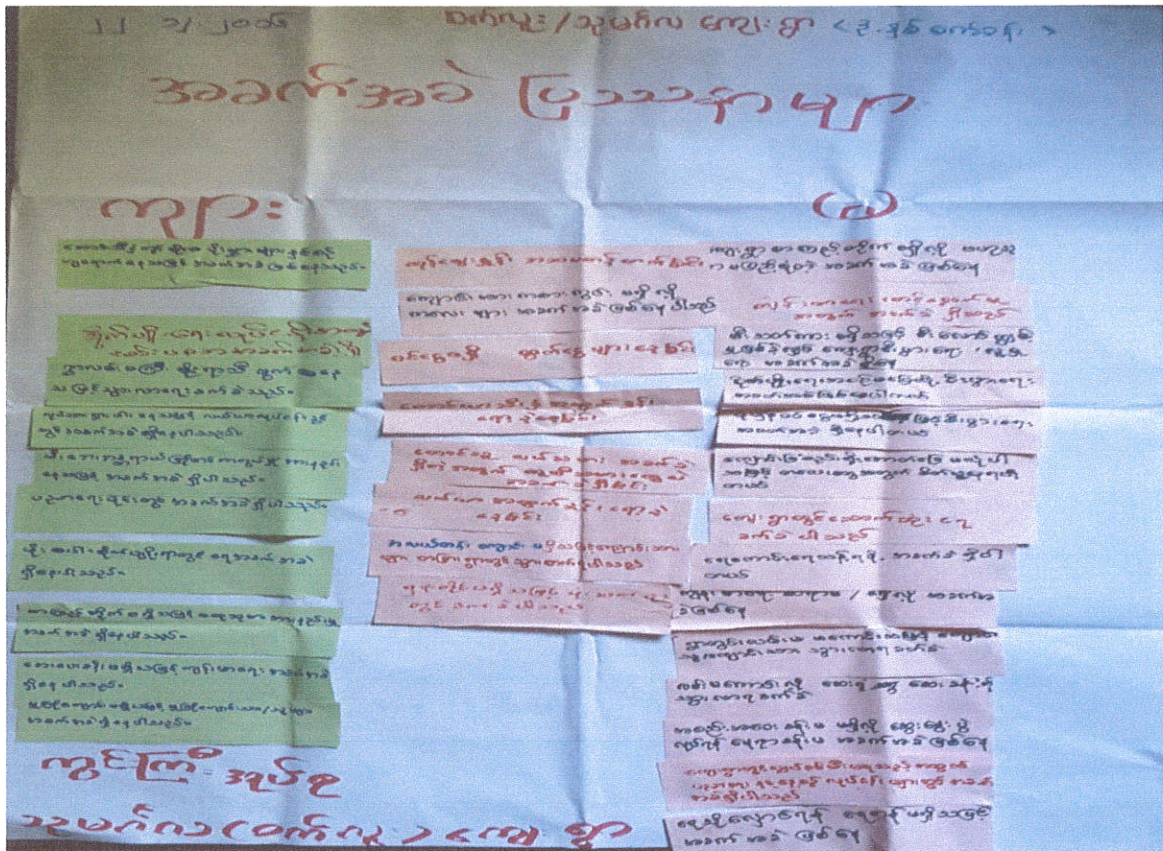

အခက်အခဲပြဿနာများ

အခက်အခဲ ပြဿနာများ (ဆွေးနွေးခြင်းနှင့် စမ်းစစ်ချက်)

အမျိုးသားများ ကြုံတွေ့ရင်ဆိုင်နေရသော အခက်အခဲများမှာ ဆောင်းသီးနှံများတွင် နှစ်စဉ်ပိုးမွှားများကျရောက်နေ၍ စိုက်ပျိုးရေးတွင် အခက်အခဲရှိခြင်း၊ စိုက်ပျိုးရေး နည်းပညာအခက်အခဲရှိခြင်း၊ ရွာလမ်းမကြီး မိုးရာသီ ပွက်ထသဖြင့် သွားလာရခက်ခဲခြင်း၊ လယ်ယာလုပ်ငန်းခွင်တွင် လုပ်သားရှားပါးမှုအခက်အခဲ၊ မီးဘေးအန္တရာယ် ကြိုတင်ကာကွယ်မှု အားနည်းခြင်း၊ ပညာရေး ပံ့ပိုးထောက်ပံ့မှုများ အခက်အခဲရှိခြင်း၊ မိုးစပါးစိုက်ပျိုးရေးအတွက် ရေမလုံလောက်သော အခက်အခဲ၊ ကျေးရွာစာကြည့်တိုက်မရှိသဖြင့် ဗဟုသုတအားနည်းခြင်း၊ ကျေးရွာဆေးပေးခန်း မရှိသဖြင့် ကျန်းမာရေးအခက်အခဲများ၊ မူကြိုကျောင်းပညာရေးတွင် မူကြိုကျောင်းမရှိခြင်း စသည့်အခက်အခဲများကို တင်ပြဆွေးနွေးကြပါသည်။

အမျိုးသမီးများ ကြုံတွေ့ရင်ဆိုင်နေရသော အခက်အခဲများမှာ ကုန်ဈေးနှုန်းများ ကြီးမြင့်ခြင်း၊ ကျောင်းအားကစားကွင်းမရှိ၍ ကျောင်းနေကလေးငယ်များ အခက်အခဲဖြစ်နေခြင်း၊ တောင်ယာသီးနှံများ အထွက်နှုန်းလျော့နည်းခြင်း၊ လယ်ယာလုပ်ငန်းခွင်တွင် ငှားရမ်းလုပ်ကိုင်မည့်သူ ရှားပါးခြင်း၊ အလယ်တန်းကျောင်း မရှိသဖြင့် ကလေးငယ်များ အခြားကျေးရွာများသို့ သွားရောက် တက်ရောက်ရခြင်း၊ ဆက်သွယ်ရေးဖုန်းတိုင်များ မရှိသဖြင့် ဖုန်းဆက်သွယ်မှုများ ခက်ခဲခြင်း၊ ကျေးရွာစာကြည့်တိုက် မရှိ၍ ဗဟုသုတများအားနည်းခြင်း၊ ကျန်းမာရေး စောင့်ရှောက်မှု အခက်အခဲ ရှိခြင်း၊ စိုက်ပျိုးရေး အဆင်မပြေသဖြင့် စီးပွားရေးများ အခက်အခဲဖြစ်လာခြင်း၊ ပုံမှန်ဝင်ငွေ မရှိသဖြင့် စီးပွားရေးခက်ခဲခြင်း၊ ကျောင်းခြံစည်းရိုးအောက်ခြေ မလုံသဖြင့် ကလေးများအတွက် စိတ်ပူရခြင်း၊ ကျေးရွာသောက်သုံးရေ မလုံလောက်ခြင်း၊ ရေကောင်းရေသန့်ရရှိရန် ခက်ခဲခြင်း၊ ကျန်းမာရေး ဆရာ/ ဆရာမများ မရှိခြင်းအခက်အခဲ၊ ရွာတွင်းလမ်းများမကောင်းမွန်၍ ကျောင်းသွား ကလေးငယ်များ သွားလာရေး အဆင်မပြေခြင်း၊ အစည်းအဝေးစုဝေးခန်းမ မရှိသဖြင့် ဆွေးနွေးညှိနှိုင်းခြင်းများ ပြုလုပ် ရန် နေရာအခက်အခဲရှိခြင်း၊ လျှပ်စစ်မီးမရ၍ ပညာရေး၊ ကျန်းမာရေးများ အခက်အခဲရှိခြင်း၊ ရေသိုလှောင်ရန် ရေကန်မရှိခြင်း စသည်ဖြင့် တင်ပြဆွေးနွေးကြပါသည်။

ယေဘုယျအားဖြင့် အမျိုးသား နှင့် အမျိုးသမီးများ တင်ပြဆွေးနွေးသော အကြောင်းအရာများ
တူညီကြပြီး၊ ကျေးရွာအတွက် အခြေခံကြသော အခက်အခဲများကို ဆွေးနွေးဖော်ထုတ်နိုင်ခဲ့ကြ
ပါသည်။

၆.ကျေးရွာဖွံ့ဖြိုးရေးအစီအစဉ်အတွက်အသုံးပြုခဲ့သောလူမှုဆန်းစစ်ကြေးအကဲဖြတ်ခြင်းလုပ်ငန်းစဉ်များနှင့်တစ်ခုချင်းစီအတွက်သုံးသပ်ချက်များ

(ည) ကျေးရွာ မျော်မှန်းချက်လုပ်ငန်းများအပေါ် သုံးသပ်ချက်

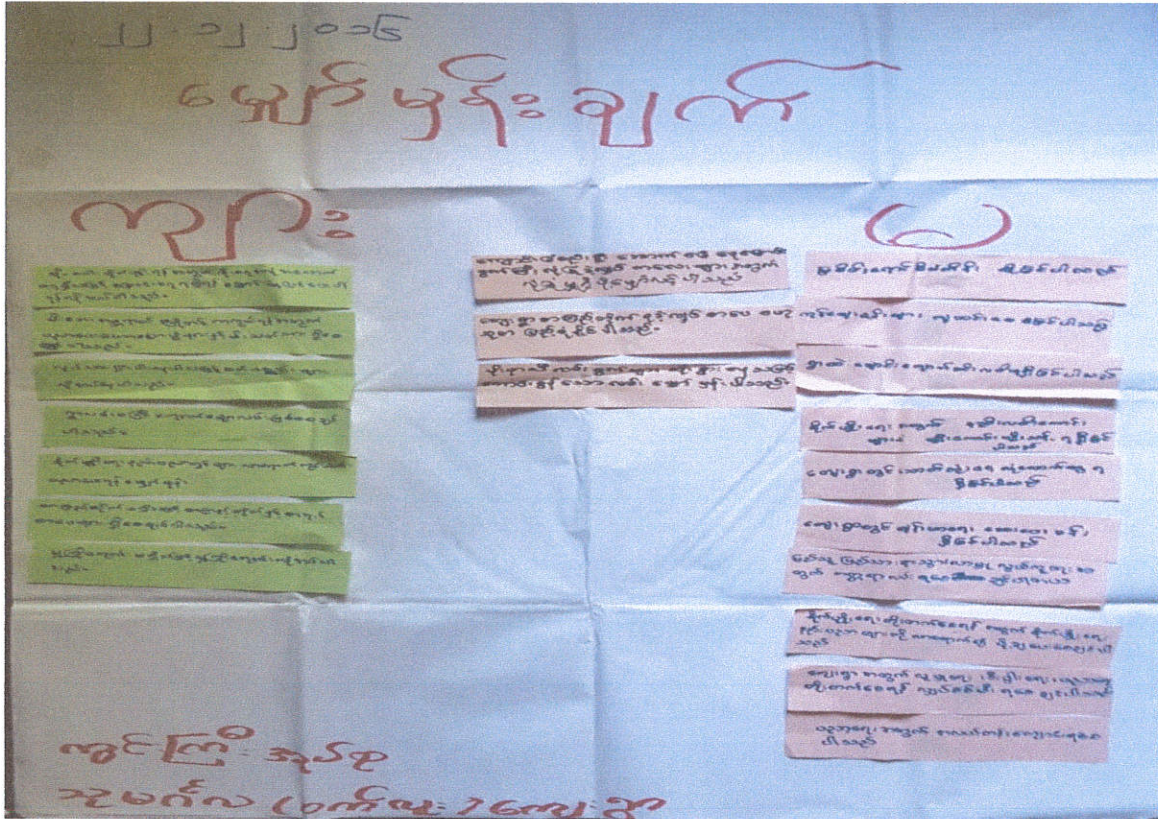

ကျေးရွာမျော်မှန်းချက်

ကျေးရွာဖွံ့ဖြိုးရေး မျှော်မှန်းချက်များ (ဆွေးနွေးခြင်းနှင့် စမ်းစစ်ချက်)

အမျိုးသားများအနေဖြင့် ၎င်းတို့ကျေးရွာဖွံ့ဖြိုးရေးအတွက် မျှော်မှန်းကြရာတွင် မိုးစပါးစိုက်ပျိုးရန်အတွက် မိုးရေအလုံအလောက်မရရှိသောကြောင့် မြောင်းရေရရှိရန် မြောင်းပြုပြင်မှု များပြုလုပ်ပေးစေချင်ပါသည်။ မီးဘေးအန္တရာယ် ကြိုတင် ကာကွယ်ရန် အတွက်ပညာပေးဟောပြောပွဲ များ နှင့် မီးသတ်ကား ရှိစေချင်ပါသည်။ လယ်လုပ်သား ရှားပါးနေ၍ စက်ပစ္စည်းများ လိုအပ် နေ ပါသည်။ ရွာလမ်းမကြီးအား ကျောက်ချောလမ်းဖြစ်စေချင်ပါသည်။

စိုက်ပျိုးရေးနည်းပညာရှင်များ လာရောက်ကွင်းဆင်း ပညာပေးရန် မျှော်မှန်းပါသည်။ စာကြည့်တိုက် မရှိသဖြင့် ကျေးရွာစာကြည့်တိုက် နှင့် စာအုပ်စာပေများ ရှိစေချင်ပါသည်။ မူကြိုကျောင်း မရှိသဖြင့် ကျေးရွာမူကြိုကျောင်း လိုချင်ပါသည် စသည်ဖြင့် မျှော်မှန်း ကြပါသည်။

အမျိုးသမီးများအနေဖြင့် ကျောင်းခြံစည်းရိုးအောက်ခြေရှိ ရေမြောင်းဗွတ်အိုက်ကြီးအား ကလေးများ လုံခြုံရေးအတွက် ပြုပြင်ပြောင်းလဲရန် မျှော်မှန်းပါသည်။ ကျေးရွာစာကြည့်တိုက်လေး ရှိပြီး စာပေ၊ ဗဟုသုတ၊ ပညာများ ပြည့်စုံချင်ပါသည်။ မိုးရာသီ လမ်းဗွတ်များ ဆိုးရွားနေသဖြင့် ကောင်းမွန်သောလမ်းလေးအား ရရှိမျှော်မှန်းချင်ပါသည်။ အခြားကျေးရွာများနည်းတူ မြစ်မ်းရောင် စီမံကိန်း လိုချင်ပါသည်။ ကုန်ဈေးနှုန်းများ ကျဆင်းစေချင်ပါသည်။ ကျေးရွာတွင်းလမ်းများအား ချောင်း ကျောက်လမ်းဖြစ်စေချင်ပါသည်။ စိုက်ပျိုးရေးအတွက် နည်းလမ်းကောင်းများ၊ မျိုးကောင်းမျိုးသန့်များ ရရှိချင်ပါသည်။ ကျေးရွာတွင် သောက်သုံးရေ လုံလောက်စွာ ရရှိချင်ပါသည်။ ကျေးရွာတွင် ဆေးပေးခန်း

ရှိချင်ပါသည်။ ကျေးရွာသူ၊ ကျေးရွာသား ပြည်သူများ သွားလာမှုလွယ်ကူစေရန် ကတ္တရာလမ်း ရချင်ပါသည်။ စိုက်ပျိုးရေးတိုးတက်စေရန် စိုက်ပျိုးရေး နည်းပညာသင်တန်းများ လာရောက်ပို့ချမှုများ ရရှိချင်ပါသည်။ ကျေးရွာတွင် လူမှုရေး၊ စီးပွားရေး၊ ပညာရေး ဖွံ့ဖြိုးတိုးတက်စေရန် လျှပ်စစ်မီး ရရှိချင်ပါ

သည်။ ပညာရေးမြင့်မားစေရန် အလယ်တန်းကျောင်း ရရှိချင်ပါသည် စသည်ဖြင့် မျှော်မှန်းကြပါသည်။
အမျိုးသား နှင့် အမျိုးသမီးတို့၏ မျှော်မှန်းချက်များကို ကြည့်ခြင်းအားဖြင့် ကျေးရွာဖွံ့ဖြိုးတိုးတက်စေ
ရန်အတွက် ဖြစ်စေချင်သော ဆန္ဒများ၊ လိုအပ်ချက်များ၊ အဆင်မပြေမှုများကို အမှန်တကယ်ပင်
သိမြင်ခံစားခဲ့ရပြီး ကျေးရွာ၏ အိပ်မက်များ ပြည့်စုံမြင့်မားကြပါစေရန် ဆန္ဒပြုမိရပါသည်။

၆. ကျေးရွာဖွံ့ဖြိုးရေးအစီအစဉ်အတွက်အသုံးပြုခဲ့သောလူမှုဆန်းစစ်အကဲဖြတ်ခြင်းလုပ်ငန်းစဉ်များနှင့်

တစ်ခုချင်းစီအတွက်သုံးသပ်ချက်များ

(ည) ကျေးရွာ ဦးစားပေးလုပ်ငန်းများအပေါ် သုံးသပ်ချက်

၂၂. ၁၂. ၂၀၁၆

အမျိုးအမည် (ဝက်လူ)	ဦးစားပေးလုပ်ငန်းအဆင့်သတ်မှတ်ခြင်း (မဲဆန္ဒဆုံးဖြတ်ခြင်း)	ကျား	မ	ပေါင်း	အဆင့်
* မူလစာနိးကျောင်းဆောင်သစ်	၂၆	၅၀	၃၆	၂	
* ရွာတွင်းဆောင်းကျောက်လမ်း	၆၈	၁၃၄	၂၀၂	၁	
* ရေရရှိရေး	၈	၄၆	၅၄	၄	
* မြေဖွံ့ဖြိုးရေး	၁၁	၂၁	၃၂	၅	
* မြေဖွံ့ဖြိုးရေးအားကစားကွင်း	၂၆	၃၆	၆၂	၃	
* အားကစားကွင်း	၃	၁၈	၂၁	၆	

ဦးစားပေးလုပ်ငန်းများ အဆင့်သတ်မှတ်ချက်(ဆွေးနွေးခြင်းနှင့်ဆန်းစစ်ချက်)

ကွင်းကြီးအုပ်စု၊ မှန်ကွင်းကျေးရွာ၏ ကျေးရွာဖွံ့ဖြိုးရေး လုပ်ငန်းများကို ဦးစားပေးအဆင့်သတ် မှတ်ရာ တွင် မဲပေးခြင်း စနစ်ဖြင့် ရွေးချယ်ခဲ့ကြပါသည်။ ထိုသို့ မဲပေးရွေးချယ် ရာတွင် မဲအများဆုံး ဖြစ်သော ရွာတွင်း ချောင်း ကျောက်လမ်း လုပ်ငန်းအား ဦးစားပေး (၁) အဖြစ် လည်းကောင်း၊ မူလတန်း ကျောင်း ဆောင်သစ်လုပ်ငန်းအား ဒုတိယမဲအများဆုံး ဦးစားပေး(၂) အဖြစ်လည်းကောင်း၊ မြေဖို့ပြီး အားကစား ကွင်းလုပ်ငန်းအား တတိယမဲအများဆုံး ဦးစားပေး(၃) အဖြစ် လည်းကောင်း၊ ဦးစားပေး(၄) အဖြစ် ရေရရှိရေးလုပ်ငန်းအား လည်းကောင်း၊ ဦးစားပေး(၅) အဖြစ် ကျေးရွာစာကြည့်တိုက် အား လည်းကောင်း၊အစည်းအဝေးခန်းမ လုပ်ငန်းအား ဦးစားပေးလုပ်ငန် (၆) အဖြစ်လည်းကောင်း မဲပေးရွေးချယ်ခဲ့ကြပါသည်။

လူထုဗဟိုပြုစီမံကိန်း၊ စီမံကိန်း ဒုတိယနှစ်၊ ဒုတိယနှစ်စက်ဝန်းဆောင်ရွက်မှုကာလတွင် သုမင်္ဂလ(ဝက်လူး) ကျေးရွာအနေဖြင့် အခြားကျေးရွာများကိုဦးစားပေးပြီး စီမံကိန်းလုပ်ငန်း အကောင် ထည်ဖော်ခြင်း(ဒုတိယနှစ်) အား တစ်နှစ်နားခဲ့ပါသည်။

၇။ ကော်မတီဝင်များရွေးချယ်ခြင်း နှင့် ကျေးရွာဖွံ့ဖြိုးရေးအစီအစဉ်ဆောင်ရွက်မှုမှတ်တမ်းဓာတ်ပုံများ



လူမှုဆန်းစစ်ခြင်းများအား ကျေးရွာလူထုကိုယ်တိုင်မှ ပူးပေါင်းပါဝင်ရေးဆွဲနေပုံ နှင့် ကျေးရွာစီမံကိန်းအထောက်အကူပြုကော်မတီဝင်များ

၈။ ကျေးရွာစီမံကိန်းအထောက်အကူပြုကော်မတီ အဖွဲ့ဝင်စာရင်း

အုပ်စု။

။ ကွင်းကြီး

ကျေးရွာ။

။ သုမင်္ဂလ(ဝက်လူး)

စတင်ဖွဲ့စည်းသည့်ရက်စွဲ။

။ ၂၂-၁၂-၂၀၁၆

စဉ်	အဖွဲ့	ရာထူး	အမည်	ဖုန်းနံပါတ်	မှတ်ချက်
၁	ကျေးရွာစီ/ထောက်	ဥက္ကဋ္ဌ	ဦးစန်းလွင်	၀၉၄၅၂၁၅၇၈၉၃	
၂		ဥက္ကဋ္ဌ	ဒေါ်လင်းလင်းခိုင်	၀၉၇၉၆၄၀၃၁၃၆	
၃	ဝယ်ယူရေးဆပ်ကော်မတီ	ခေါင်းဆောင်	ဒေါ်ဝင်းတင်	၀၉၂၆၄၀၆၉၇၉၂	
၄		အဖွဲ့ဝင်	ဦးဩသိန်း	၀၉၄၅၂၁၄၆၄၄၂	
၅		အဖွဲ့ဝင်	ဦးရဲမျိုး	၀၉၄၅၁၀၄၆၇၂၇	
၆	စောင့်ကြည့်ကြီးကြပ်ရေးဆပ်ကော်မတီ	ခေါင်းဆောင်	ဦးဝင်းကြည်	၀၉၇၈၉၃၃၄၇၂၇	
၇		အဖွဲ့ဝင်	ဦးသိန်းလွင်	၀၉၉၆၆၄၁၆၅၁၆	
၈		အဖွဲ့ဝင်	ဒေါ်ရွှေမိုးကြည်	၀၉၉၆၈၈၄၂၅၈၈	
၉	လည်ပတ်ရေးနှင့် ပြုပြင်ထိန်းသိမ်းရေးဆပ်ကော်မတီ	ခေါင်းဆောင်	ဒေါ်ဇော်နုဦး	၀၉၄၅၄၇၀၄၃၀၆	
၁၀		အဖွဲ့ဝင်	ဦးဝင်းရွှေ	၀၆၄၅၅၃၆၁၉၁၈	
၁၁		အဖွဲ့ဝင်	ဦးအောင်ခင်စိုး	၀၉၂၅၁၁၁၅၀၇၆	
၁၂	ကျေးရွာငွေစာရင်းကိုင်	စာရင်းကိုင်	ဒေါ်နွေးနွေးလွင်	၀၉၄၂၂၄၈၈၂၅၅	
၁၃	အကြံပြုတိုင်ကြား ဖြေရှင်းရေးဆပ်ကော်မတီ	အဖွဲ့ဝင်	ဦးစိုးဝင်း	၀၉၄၂၂၄၇၂၆၂၂	
၁၄		အဖွဲ့ဝင်	ဒေါ်ခင်ဌေးဦး	၀၉၂၆၄၀၄၁၀၃၇	
၁၅	စေတနာ့ဝန်ထမ်း	အဖွဲ့ဝင်	ဦးဇော်မျိုးဝင်း	၀၉၈၅၈၁၁၂၅	
၁၆		အဖွဲ့ဝင်	ဒေါ်နုယဉ်မွန်		

တာဝန်ကျဝန်ထမ်းများ

လူထုစည်းရုံးရေးမှူး - ဒေါ်အေးသီတာ

လက်ထောက်နည်းပညာမှူး - ဒေါ်အေးသင်နိုင်

ပုံစံ - ၈ - ၁ ကျေးရွာအခြေခံအချက်အလက်များ (Form PC 1)

လမ်းညွှန်ချက်၊ ကျေးရွာတစ်ရွာသို့ ပထမဆုံးမိတ်ဆက်ခရီး သွားရောက်သောအခါ လူထုစည်းရုံးရေးမှူးသည် ကျေးရွာ ခေါင်းဆောင်များအား ကျေးရွာအချက်အလက်များကို မေတ္တာရပ်ခံ၍ တောင်းခံရသည်။ ဤအချက်အလက်များကို စီမံကိန်း မိတ်ဆက်အစည်းဝေးမတိုင်မီတောင်းခံရမည်။ စီမံကိန်းမိတ်ဆက်အစည်းဝေးတွင် လူထုစည်းရုံးရေးမှူးသည် ဤအချက်အလက် များအား စပ်ဆေးပြီး မှန်ကန်အောင်ပြုလုပ်ရမည်။ ပြီးနောက်တွင် လူထုစည်းရုံးရေးမှူးမှ သတင်းအချက်အလက်ထဲသို့ Tablets မှ တဆင့် ဖြည့်သွင်းရမည်။

ကျေးရွာအုပ်ချုပ်ရေးမှူးအမည် ဦးသိန်းလွင်	ကျေးရွာအုပ်ချုပ်ရေးမှူး၏ ဖုန်းနံပါတ်	လူထုစည်းရုံးရေးမှူး၏ အမည် ဒေါ်စေးအိမ်
ပြည်နယ်၊တိုင်းဒေသကြီး ဧရာဝတီ	မြို့နယ် ပြင်ဦးလွင်	ကျေးရွာအုပ်စု ကျွန်းကြီး
	ကျေးရွာ	၁၃၈၀၀၀ / ၀၀၀၀

က၊ လူဦးရေ

လူမျိုးစု	အိမ်ထောင်စုအရေအတွက်	ကိုးကွယ်သည့်ဘာသာ	အိမ်ထောင်စုအရေအတွက်
လူမျိုးစု (၁) -----	၁၂၂	ဘာသာ (၁) မုဒ္ဒိဏ	၁၂၂
လူမျိုးစု (၂) -----		ဘာသာ (၂) -----	
လူမျိုးစု (၃) -----		ဘာသာ (၃) -----	
လူမျိုးစုရော -----		ဘာသာရော -----	
	အရေအတွက်		
မသန်စွမ်းသူများ			
သက်ကြီးရွယ်အိုများ (၆၅ နှစ် နှင့် အထက်)			
စစ်ဘေးရှောင်			

	အမျိုးသား (အရေအတွက်)	အမျိုးသမီး (အရေအတွက်)
လူဦးရေ	၂၃၁	၂၃၈
လူမျိုးစု (၁) -----		
လူမျိုးစု (၂) -----		
လူမျိုးစု (၃) -----		
အိမ်ထောင်ဦးစီး	၁၀၂	၂၀

(ခ) အခြေခံအဆောက်အအုံ အသုံးအဆောင်များ

စာသင်ကျောင်း	အမှတ် ခြစ်ပါ	ကျန်းမာရေး	အမှတ် ခြစ်ပါ	ဘာသာရေး အဆောက် အအုံများ	အမှတ် ခြစ်ပါ
အထက်တန်းကျောင်း	<input type="checkbox"/>	ဆေးရုံ	<input type="checkbox"/>	စေတီ	<input checked="" type="checkbox"/>
အလယ်တန်းကျောင်း	<input type="checkbox"/>	ကျန်းမာရေးဌာန	<input type="checkbox"/>	ဘုန်းကြီးကျောင်း	<input checked="" type="checkbox"/>
မူလတန်းကျောင်း	<input checked="" type="checkbox"/>	ကျန်းမာရေးဌာနခွဲ	<input type="checkbox"/>	ဟိန္ဒူဘုရားကျောင်း	<input type="checkbox"/>
မူကြိုကျောင်း	<input type="checkbox"/>	ဆေးပေးခန်း	<input type="checkbox"/>	ခရစ်ယာန်ကျောင်း	<input type="checkbox"/>



လူထုဗဟိုပြု စီမံကိန်း၊ စီမံကိန်းလက်ခွဲ အပိုင်း - (၃) - ၂၉.၁၀.၂၀၁၆

အခြား	<input type="checkbox"/>	အခြား	<input type="checkbox"/>	ဗလီ	<input type="checkbox"/>
				အခြား	<input type="checkbox"/>
မှတ်ချက်		မှတ်ချက်		မှတ်ချက်	

(ဂ) ကျွမ်းကျင်သူများမှတ်တမ်း (ကျေးရွာတွင်နေထိုင်သော သို့မဟုတ် တခြားရွာမှလာရောက်သော ကျွမ်းကျင်သူများ)

(၁) တာသင်ကျောင်း			(၂) ကျန်းမာရေး			(၃) လက်မှုပညာရှင်		
	ရွာတွင်နေထိုင်သူ	အခြားရွာမှလာသူ		ရွာတွင်နေထိုင်သူ	အခြားရွာမှလာသူ		ရွာတွင်နေထိုင်သူ	အခြားရွာမှလာသူ
မူလတန်းပြဆရာ/မ	<input checked="" type="checkbox"/>	<input checked="" type="checkbox"/>	ဆရာဝန်	<input type="checkbox"/>	<input type="checkbox"/>	လက်သမား	<input checked="" type="checkbox"/>	<input type="checkbox"/>
အထက်တန်းပြဆရာ/မ	<input type="checkbox"/>	<input type="checkbox"/>	လက်ထောက်ကျန်းမာရေးမှူး	<input type="checkbox"/>	<input type="checkbox"/>	ပန်းရံ	<input checked="" type="checkbox"/>	<input type="checkbox"/>
အလယ်တန်းပြဆရာ/မ	<input type="checkbox"/>	<input type="checkbox"/>	အမျိုးသမီးကျန်းမာရေးဆရာမ	<input type="checkbox"/>	<input type="checkbox"/>	လှုပ်ခတ်ကျွမ်းကျင်၊ ဦးသမား	<input checked="" type="checkbox"/>	<input type="checkbox"/>
မူကြိုဆရာ/မ	<input type="checkbox"/>	<input type="checkbox"/>	သားဖွားဆရာမ	<input type="checkbox"/>	<input type="checkbox"/>	ရေပိုက်သွယ်သူ	<input checked="" type="checkbox"/>	<input type="checkbox"/>
အခြား	<input type="checkbox"/>	<input type="checkbox"/>	ပြည်သူ့ကျန်းမာရေးလုပ်သား	<input type="checkbox"/>	<input type="checkbox"/>	စက်ပြင်ဆရာ	<input checked="" type="checkbox"/>	<input type="checkbox"/>
မှတ်ချက်			မှတ်ချက်			မှတ်ချက်		

(ဃ) ကျေးရွာသို့ ရောက်ရှိနိုင်သည့် လမ်းအခြေအနေ / ကျေးရွာတစ်ရွာသည် ၎င်း၏ ကျေးရွာအုပ်စုနှင့် ဆက်သွယ်ထားသော လမ်းအခြေအနေ (အောက်ပါတို့ကိုပိုင်းပါ)

ကျောက်ကြမ်းလမ်း: _____ ကတ္တရာလမ်း: _____ ကွန်ကရစ်လမ်း: _____ မော်တော်ဆိုင်ကယ်လမ်း: _____
 ကျောက်ခင်းလမ်း: ခြေသားလမ်း: _____ လူသွားလမ်း: _____ အခြား: _____

(င) ကျေးရွာဖွံ့ဖြိုးမှုစီမံချက်

(၁) လူထုဗဟိုပြုစီမံကိန်းမစတင်မီ ဤကျေးရွာတွင်ကျေးရွာဖွံ့ဖြိုးမှု စီမံချက်ရှိခဲ့ပါသလား? ဝိုင်းပါ ရှိပါသည်/မရှိပါ/မသိပါ

(၂) ရှိခဲ့ပါလျှင် ဤစီမံချက်ကို မည်သည့် ခုနှစ်တွင်ပြင်ဆင်ခဲ့ပါသနည်း? နှစ်-----/မသိပါ

(၃) ဤစီမံချက်ကို မြို့နယ်မှအတည်ပြုခဲ့ပါသလား? ပြုခဲ့ပါသည်/မပြုခဲ့ပါ/မသိပါ

(စ) ခရီးအကွာအဝေး

(၁) ဤကျေးရွာ၏ဗဟိုမှ ၎င်းကျေးရွာအုပ်စု၏ဗဟိုအထိ ခရီးခိုင်မည်မျှကွာဝေးသနည်း? မိုင်-----/မသိပါ

(၂) ဤကျေးရွာမှ ၎င်းကျေးရွာအုပ်စုဗဟိုအထိ သွားလာရာတွင်ကြာမြင့်သည့်အချိန်။

ခြောက်သွေ့ရာသီတွင်ကြာချိန်----- ၂၀ မိနစ် ----- ထော်လာဂျီ/မော်တော်ဆိုင်ကယ်/ခြေလျှင်/လား/မော်တော်ဘုတ်/အခြား: -----

မိုးရာသီတွင်ကြာချိန်----- ၃၀ မိနစ် ----- ထော်လာဂျီ/မော်တော်ဆိုင်ကယ်/ခြေလျှင်/လား/မော်တော်ဘုတ်/အခြား: -----

(ဆ) ပတ်ဝန်းကျင်ဆိုင်ရာ သဘာဝဘေးအန္တရာယ်

ဤကျေးရွာတွင် ရေကြီးခြင်းကဲ့သို့ သဘာဝဘေးအန္တရာယ်ကျရောက်ဖူးခြင်း ရှိပါသလား။

မရှိပါ ရှိပါသည် ရှိလျှင်ဖော်ပြပါ ----- ရွာ၏ကျယ် (၄၈၈) -----

လက်ကွင်း: ရှာဖွေ



(ဇ) ကျေးရွာတွင် ဖွဲ့စည်းထားသော အဖွဲ့အစည်းများ

လူထုပဟိုပြုစီမံကိန်းမတိုင်မီ ဤကျေးရွာတွင် ကျေးရွာဖွံ့ဖြိုးရေးအတွက် အစိုးရ (သို့) ရွာသားများကိုယ်တိုင်(သို့) စီမံကိန်းတစ်ခုခုမှ ဖွဲ့စည်းထားသည့် အဖွဲ့အစည်းများရှိပါသလား။

- (၁) နယ် သူပုဂ္ဂိုလ်များ ငါ) ကျေးရွာအတွင်းရှိ (၅) ဂျင်နီယာ
- (၂) World Vision ငါ) ကျေးရွာ (၆) - မရှိပါ

ကျေးရွာခေါင်းဆောင်

အမည်

ဦးသိန်းလွင်

လက်မှတ်

နေ့စွဲ

၁၈.၁၂.၁၆

လူထုစည်းရုံးရေးမှူး

အမည်

ဒေါ်နော်စီတာ

လက်မှတ်

နေ့စွဲ

၁၈.၁၂.၁၆





လူထုဗဟိုပြု စီမံကိန်း၊ စီမံကိန်းလက်စွဲ အပိုင်း - (၃) - ၂၉.၁၀.၂၀၁၆

ပုံစံ - ၈-၂ - စီမံကိန်းစက်ဝန်းအချိန်ဇယား (PC2)

လမ်းညွှန်ချက်၊ သက်ဆိုင်ရာလူထုစည်းရုံးရေးမှူး/လက်ထောက်နည်းပညာနည်းပညာမှူးများမှ စီမံကိန်းစက်ဝန်းအဆင့်တစ်စိတ်စီပြီးစီးတိုင်း ကျေးရွာအုပ်စုအတွက် ဤပုံစံကို ပြည့်သွင်းရမည်။

စည်းရုံးရေးမှူး/ဝန်ထမ်း အမည် ဒေါ်ကော့သိတာ

နေ့စွဲ ၂၁.၁၂.၂၀၁၆ စက်ဝန်းအားအမှတ်ခြစ်ပါ စက်ဝန်း(၁) စက်ဝန်း(၂) စက်ဝန်း(၃)

ပြည်နယ်/တိုင်း ဧရာဝတီ မြို့နယ် ကြံခင်း ကျေးရွာအုပ်စု ကွင်းကြီး ကျေးရွာ သုမာဂါယ(ဝက်ဖျ)

စီမံကိန်းဆောင်ရွက်ရအဆင့်များ	နေ့စွဲ		အစည်းအဝေးတွင်တက်ရောက်သူအရေအတွက်			
	စတင်သည့်နေ့	ပြီးဆုံးသည့်နေ့	အချိုးသားအရေအတွက်	အချိုးသမီးအရေအတွက်	အိမ်ထောင်စုအရေအတွက်	လူမျိုးစုတက်ရောက်သူအရေအတွက်နှင့် လူမျိုးစုအမည်
၁။ ကျေးရွာစီမံကိန်း မိတ်ဆက်အစည်းအဝေး	၂၁.၁၂.၁၆	၂၁.၁၂.၁၆	၂၂	၅၆	၂၀	
၂။ ကျေးရွာဖွံ့ဖြိုးရေး စီမံချက်ရေးဆွဲခြင်း အစည်းအဝေး	၂၂.၁၂.၁၆	၂၂.၁၂.၁၆	၂၆	၅၂	၂၉	
၃။ ကျေးရွာအုပ်စု လုပ်ငန်းဆုံးဖြတ်ချက်ချသည့် အစည်းအဝေး	၅.၁.၁၇	၅.၁.၁၇	၁၈	၁၁		
၄။ မြို့နယ်အဆင့် စီမံကိန်းရေးဆွဲရေးနှင့် အကောင်အထည်ဖော်ရေးကော်မတီ၏ စီမံကိန်း သုံးသပ်မှု အစည်းအဝေး			မလို	မလို	မလို	မလို
၅။ မြို့နယ် စီမံကိန်းရေးဆွဲရေးနှင့် အကောင်အထည်ဖော်ရေး ကော်မတီ၏ဆုံးဖြတ်မှုကို ရွာသို့ အသိပေးအကြောင်းကြားသည့် အစည်းအဝေး						
၆။ စီမံကိန်းလုပ်ငန်းခွဲစီမံချက်ရေးဆွဲခြင်း အစည်းအဝေး						
၆.၁။ စီမံကိန်းလုပ်ငန်း အကောင်အထည်ဖော်ရေးအစီအစဉ် ရေးဆွဲခြင်း						



၆.၂။ ပယ်ယူရေးအစီအစဉ် ရေးဆွဲခြင်း							
၆.၃။ ဘဏ္ဍာရေးကုန်ကျမှု လျာထားအစီအစဉ် ရေးဆွဲခြင်း							
၆.၄။ ပြင်/ထိန်းအစီအစဉ် ရေးဆွဲခြင်း							
၇။ စီမံကိန်းလုပ်ငန်းခွဲ တိုးတက်မှု စောင့်ကြည့် အစည်းအဝေး	၇.၁။ အစည်းအဝေး ပထမအကြိမ်	၇.၂။ အစည်းအဝေး ဒုတိယအကြိမ်	၇.၃။ အစည်းအဝေး တတိယအကြိမ်				
၈။ စီမံကိန်းလုပ်ငန်းခွဲ အပြီးသတ်စစ်ဆေးခြင်း အစည်းအဝေး							
၉။ လူထုစစ်ဆေးပွဲအစည်းအဝေး							



ပုံစံ - ၈ - ၃ ကျေးရွာဖွံ့ဖြိုးရေး ဦးစားပေးအစီအစဉ် (Form PC 3)

လမ်းညွှန်ချက်၊ အဆင့်(၃) ကျေးရွာမှော်မှန်းချက်အစည်းအဝေး ပြီးဆုံးသောအခါ ကျေးရွာစီမံကိန်း အထောက်အကူပြု ကော်မတီသည် လူထုစည်းရုံးရေးမှူးအကူအညီဖြင့် ဤပုံစံကိုပြည့်စုံအောင် ဖြည့်သွင်းရမည်။

လူထုစည်းရုံးရေးမှူး/ဝန်ထမ်း အမည် ဒေါ်ကော့သီတာ

နေ့စွဲ ၂၅. ၁၂. ၂၀၁၆ စက်ဝန်းအား အမှတ်ခြစ်ပါ (✓) စက်ဝန်း(၁) စက်ဝန်း(၂) စက်ဝန်း(၃) စက်ဝန်း(၄)

ပြည်နယ်/တိုင်း ဧရာဝတီ | ကြားခံခြင်း ဖြန့်ဖြူးခြင်း ကျေးရွာအုပ်စု ကွင်းကြီး | ကျေးရွာ သူမကိလ (ကော့သီတာ)

က။ အခက်အခဲအတားအဆီးများအားဆွေးနွေးခြင်း - ယခုလက်ရှိအခြေအနေတွင် ဤကျေးရွာဖွံ့ဖြိုးတိုးတက်ရေးအတွက် အဓိက အခက်အခဲအတားအဆီးများသည် မည်သည့်များဖြစ်ပါသနည်း။ (အမျိုးသား/သမီး အနည်းဆုံးအခက်အခဲ ၅ ခုစီဖော်ပြပါ)

အမျိုးသား အဖွဲ့မှ တင်ပြသောအခက်အခဲအတားအဆီးများ	အမျိုးသမီး အဖွဲ့မှတင်ပြသောအခက်အခဲအတားအဆီးများ
၁ စောင့်ဆိုင်း နေရာ ဖွံ့ဖြိုးမှု မရှိဘဲ ရပ်နားနေခြင်း၊ အခက်အခဲများ ရှိနေခြင်း။	၁ ကျေးရွာအုပ်စု အဖွဲ့အစည်း ဖြစ်ပေါ်ရေး အခက်အခဲများ ရှိခြင်း။
၂ စိုက်ပျိုးရေး နည်းပညာ မရရှိဘဲ ရပ်နားနေခြင်း။	၂ ဝန်ထမ်းများ အလုပ်မလုပ်ဘဲ ရပ်နားနေခြင်း။
၃ ဤကျေးရွာအုပ်စု အဖွဲ့အစည်း မရှိဘဲ ရပ်နားနေခြင်း။	၃ ကျေးရွာအုပ်စု အဖွဲ့အစည်း မရှိဘဲ ရပ်နားနေခြင်း။
၄ လမ်းပန်းဆိုင်ရာ အခက်အခဲများ ရှိနေခြင်း။	၄ လမ်းပန်းဆိုင်ရာ အခက်အခဲများ ရှိနေခြင်း။
၅ ကျေးရွာအုပ်စု အဖွဲ့အစည်း မရှိဘဲ ရပ်နားနေခြင်း။	၅ ကျေးရွာအုပ်စု အဖွဲ့အစည်း မရှိဘဲ ရပ်နားနေခြင်း။
၆ ကျေးရွာအုပ်စု အဖွဲ့အစည်း မရှိဘဲ ရပ်နားနေခြင်း။	၆ ကျေးရွာအုပ်စု အဖွဲ့အစည်း မရှိဘဲ ရပ်နားနေခြင်း။
၇ ကျေးရွာအုပ်စု အဖွဲ့အစည်း မရှိဘဲ ရပ်နားနေခြင်း။	၇ ကျေးရွာအုပ်စု အဖွဲ့အစည်း မရှိဘဲ ရပ်နားနေခြင်း။

ခ။ မှော်မှန်းခြင်း - နောင်လာမည့် (၅) နှစ် အတွင်း ကျေးရွာဖွံ့ဖြိုးရေး မှော်မှန်းလျာထားချက်များအား တင်ပြပါ။

အမျိုးသားအဖွဲ့မှ တင်ပြသောမှော်မှန်းချက်များ	အမျိုးသမီးအဖွဲ့မှ တင်ပြသောမှော်မှန်းချက်များ
၁ ကျေးရွာအုပ်စု အဖွဲ့အစည်း ဖြစ်ပေါ်ရေး အခက်အခဲများ ရှိနေခြင်း။	၁ ကျေးရွာအုပ်စု အဖွဲ့အစည်း ဖြစ်ပေါ်ရေး အခက်အခဲများ ရှိနေခြင်း။
၂ ကျေးရွာအုပ်စု အဖွဲ့အစည်း မရှိဘဲ ရပ်နားနေခြင်း။	၂ ကျေးရွာအုပ်စု အဖွဲ့အစည်း မရှိဘဲ ရပ်နားနေခြင်း။
၃ ကျေးရွာအုပ်စု အဖွဲ့အစည်း မရှိဘဲ ရပ်နားနေခြင်း။	၃ ကျေးရွာအုပ်စု အဖွဲ့အစည်း မရှိဘဲ ရပ်နားနေခြင်း။
၄ ကျေးရွာအုပ်စု အဖွဲ့အစည်း မရှိဘဲ ရပ်နားနေခြင်း။	၄ ကျေးရွာအုပ်စု အဖွဲ့အစည်း မရှိဘဲ ရပ်နားနေခြင်း။
၅ ကျေးရွာအုပ်စု အဖွဲ့အစည်း မရှိဘဲ ရပ်နားနေခြင်း။	၅ ကျေးရွာအုပ်စု အဖွဲ့အစည်း မရှိဘဲ ရပ်နားနေခြင်း။
၆ ကျေးရွာအုပ်စု အဖွဲ့အစည်း မရှိဘဲ ရပ်နားနေခြင်း။	၆ ကျေးရွာအုပ်စု အဖွဲ့အစည်း မရှိဘဲ ရပ်နားနေခြင်း။
၇ ကျေးရွာအုပ်စု အဖွဲ့အစည်း မရှိဘဲ ရပ်နားနေခြင်း။	၇ ကျေးရွာအုပ်စု အဖွဲ့အစည်း မရှိဘဲ ရပ်နားနေခြင်း။

ခ - မျှော်မှန်ခြင်း

အမျိုးအစား: အဖွဲ့အစည်း တင်ပြခြင်း မျှော်မှန်: သက်တမ်း	အမျိုးအစား: အဖွဲ့အစည်း တင်ပြခြင်း မျှော်မှန်: သက်တမ်း
	၈၀. ကျေးဇူးတင် ဆောင်ရွက်: ကျေးဇူးတင် ဆောင်ရွက် ချိတ်ဆက် ပါသော
	၉၀. ကျေးဇူးတင် ဆောင်ရွက်: ကျေးဇူးတင် ဆောင်ရွက် ချိတ်ဆက်
	၉၁. ကျေးဇူးတင် ဆောင်ရွက်: ကျေးဇူးတင် ဆောင်ရွက် ချိတ်ဆက်
	၉၂. ကျေးဇူးတင် ဆောင်ရွက်: ကျေးဇူးတင် ဆောင်ရွက် ချိတ်ဆက်
	၉၃. ကျေးဇူးတင် ဆောင်ရွက်: ကျေးဇူးတင် ဆောင်ရွက် ချိတ်ဆက်
	၉၄. ကျေးဇူးတင် ဆောင်ရွက်: ကျေးဇူးတင် ဆောင်ရွက် ချိတ်ဆက်



၈။ လူထုစီမံကိန်း၏ လာမည့် (၃) နှစ်အတွက် အကျုံးဝင်သော ဦးစားပေး ဖွံ့ဖြိုးတိုးတက်မှု လုပ်ငန်း အစီအစဉ်များအားဖော်ပြပါ။

အဆင့်	ကျေးရွာအတွက် ဦးစားပေး ဖွံ့ဖြိုးတိုးတက်မှု လုပ်ငန်းစဉ်များ	အဆိုပြုသူ (အမျိုးသားများ/ အမျိုးသမီးများ/အမျိုးသား+ အမျိုးသမီး)	ခန့်မှန်းကုန်ကျ စရိတ်	အကျိုးခံစားခွင့်ရှိသူ ခန့်မှန်းခြေ အရေ အတွက်
၁	ရွာတွင်း ချောင်းကျောက် လမ်း	ကျား + မ		၄၆၉
၂	မူလတန်းကျောင်းဆောက် စစ်	ကျား		၄၆၉
၃	မူလတန်းကျောင်း ဖောက် ချင်း ၆၆ ဖု.၆၆	မ		၄၆၉
၄	ကျွန်း၊ ချောင်း၊ ကျွန်း ကျွန်း၊ နှစ် နှစ်	ကျား + မ		၄၆၉
၅	စာကြည့်တိုက်	ကျား + မ		၄၆၉
၆	ကန်ချင်း အစားအစာ	မ		၄၆၉
၇				
၈				

၉။ လူထုစီမံကိန်း၏ လာမည့် (၃) နှစ်အတွက် အကျုံးဝင်သော ဦးစားပေး ဖွံ့ဖြိုးတိုးတက်မှု လုပ်ငန်း အစီအစဉ်များအားဖော်ပြပါ။

အဆင့်	ကျေးရွာအတွက် ဦးစားပေး ဖွံ့ဖြိုး တိုးတက်မှု လုပ်ငန်းစဉ်များ ကျား	အဆိုပြုသူ (အမျိုးသားများ/ အမျိုးသမီးများ/အမျိုးသား+ အမျိုးသမီး) မ	အခန်းကဏ္ဍ
၁	ကျေးလက်စား ပေးအစား	ရွာတွင်း ကျောက်ချောင်း	
၂	ဖျားတိုင်း	ကုသရေး ကျောင်း	
၃	ကျွန်း၊ ချောင်း၊ ကျွန်း ကျွန်း	ကျွန်း၊ ချောင်း၊ ကျွန်း ကျွန်း	
၄	ယာဇာနည်၊ ချောင်း၊ ကျွန်း	ကျွန်း၊ ချောင်း၊ ကျွန်း	
၅	ရွာတွင်း ကျောက်ချောင်း	ကျား၊ မ၊ ကျား၊ မ	

ဥက္ကဋ္ဌ ၊ ကျေးရွာစီမံကိန်းအထောက်အကူပြုကော်မတီမှ အတည်ပြုသည်။

အမည် ----- လက်မှတ် ----- နေ့စွဲ -----

သ။ လာမည့် နှစ်က အတွက် အကျိုး မထင်ဘဲ ဦးစားပေး ဖွဲ့စည်း တိုးတက်စွာ
 ပြုပြင် အစီအစဉ်များ။

အစဉ်	ပြောရာ ဦးစားပေး ဖွဲ့စည်း တိုးတက်စွာ ပြုပြင်စဉ်များ	အဆိုပြုသူ အမျိုးအစား / အမျိုးအစား အမျိုးအစား + အမျိုးအစား	အကျိုးကျေးဇူး
၆.	အိမ်ထောင်ရေးအဖွဲ့အစည်း၊ အိမ်ထောင်ရေး	လျှောက်စာ	
၇.	လျှောက်စာ	စာပေရေး	
၈.		ပြန်လှည့်	

လူထုဗဟိုဂျပီစီမံကိန်းအစီမံကိန်းလက်ကြံ

အပိုင်း-၃ ၂၀၂၀-၂၀၂၁

သံအိုးကင်း	ရေကန် ရေစက်/ဂျ ပိုက်ဆွယ်ကန်(၆'x၅'x၇)	ဂါလံ ၁၅၀၀ အင်ဂျင်+ပန်	၂၃ စတိုး	အမျိုးသား အမျိုးသမီး အမျိုးသားနှင့် အမျိုးသမီး	၃၂၀၇၀၀	-	-	၃၂၀၇၀၀
				<input type="checkbox"/> အမျိုးသား <input type="checkbox"/> အမျိုးသမီး <input type="checkbox"/> အမျိုးသားနှင့် <input type="checkbox"/> အမျိုးသမီး				
				<input type="checkbox"/> အမျိုးသား <input type="checkbox"/> အမျိုးသမီး <input type="checkbox"/> အမျိုးသားနှင့် <input type="checkbox"/> အမျိုးသမီး				
				<input type="checkbox"/> အမျိုးသား <input type="checkbox"/> အမျိုးသမီး <input type="checkbox"/> အမျိုးသားနှင့် <input type="checkbox"/> အမျိုးသမီး				

ရင်းနှီးမြှုပ်နှံမှု အမည် ဦးစန်းယွင်၊ ရန်ကင်းတင်ပို့

ရက်စွဲ ၂၀၂၀.၁၀.၂၇

လက်မှတ်

ရက်စွဲ ၂၀၂၀.၁၀.၂၇

လက်မှတ်

လူထုဗဟိုပြုစီမံကိန်း (ဒုတိယနှစ်စက်ဝန်း)

၁၃။ အစည်းအဝေးမှတ်တမ်းများ

ကျေးရွာအုပ်စု - ကွင်းကြီး

ကျေးရွာ - ဝက်လူး(သုမင်္ဂလ)

ပထမအကြိမ်ကျေးရွာအစည်းအဝေး

ရက်စွဲ ၂၁-၁၂-၂၀၁၆

အစည်းအဝေးကို နေ့လည် (၁၂:၀၀) နာရီတွင် စတင်ကျင်းပခဲ့သည်။ အစီအစဉ် (၁) တွင် ကျေးရွာအုပ်စု အုပ်စုအုပ်ချုပ်ရေးမှူး ဦးမြင့်အောင် မှ အဖွင့်အမှာစကား ပြောကြားပြီး "လူထုဗဟိုပြုစီမံကိန်း ဒုတိယနှစ်စီမံကိန်း အကောင်အထည်ဖော်ဆောင်ရွက်ခြင်း စတင်ခဲ့ပြီဖြစ်၍ မိမိတို့ကျေးရွာအုပ်စုအနေဖြင့် များစွာဂုဏ်ယူပါကြောင်း၊ အစည်းအဝေးတွင် ယခုကဲ့သို့ စုံစုံညီညီ တက်ရောက်ကြသည့်အတွက် ဝမ်းသာမိကြောင်း၊ မိမိတို့ကျေးရွာ၏ လိုအပ်သော လိုအပ်ချက်လုပ်ငန်းများကို စီမံကိန်းအဖွဲ့အစည်းမှ ဝန်ထမ်းများနှင့်အတူ ဝိုင်းဝန်းကူညီ လုပ်ဆောင်ကြလိမ့်မည် ဟု မျှော်လင့်ပါကြောင်း " စသဖြင့် အမှာစကား ပြောကြားခဲ့ပါသည်။ ထို့နောက် အုပ်စုအုပ်ချုပ်ရေးဘက်မှ အုပ်စုစာရေးဖြစ်သူ ဦးအုန်းကျော် မှ ထပ်မံ၍ အဖွင့်စကား အနည်း ငယ်ပြောကြားခဲ့ပါသည်။ နေ့လည် (၁၂:၃၀) နာရီတွင် လူထုဗဟိုပြုစီမံကိန်းဝန်ထမ်းများမှ ကျေးရွာလူထု နှင့် ဝန်ထမ်းများကြား ရင်းနှီးမှု ရစေရန် တစ်ဦးချင်း မိတ်ဆက်ခြင်း အစီအစဉ်ကိုပြုလုပ်ခဲ့ကြ သည်။ ထို့နောက် စီမံကိန်းစက်ဝန်း မိတ်ဆက်ခြင်း၊ ကျားမရေးရာကဏ္ဍ၊စီမံကိန်းတွင် ပါဝင်သူဝများ၏အခန်းကဏ္ဍ နှင့် တာဝန်ထွဲများ၊ စီမံကိန်းတွင် လိုက်နာရမည့် ဆောင်ရန် ရှောင်ရန် အချက်များ၊ အကြံပြုတိုင်ကြားရေး စနစ်အကြောင်း စသည်တို့ကို အကျယ်တဝင့် ရှင်းလင်းပြောကြားခဲ့ပါသည်။ နေ့လည် (၂) နာရီတွင် စီမံကိန်းဒုတိယနှစ် အတွက် ကော်မတီဝင်များ ရွေးချယ်မည်ဖြစ်၍ စေတနာ့ဝန်ထမ်းများ၏ တာဝန်ထွဲများအကြောင်း၊ မဲပေးရွေးချယ်ခြင်း၏ မှန်ကန်တိကျသော လျှို့ဝှက်စနစ်အကြောင်း ထပ်မံရှင်းပြခဲ့ပြီး၊ စေတနာ့ဝန်ထမ်း (၂) ဦးရွေးချယ်ခဲ့ကြသည်။ နေ့လည် (၂:၁၅) တွင် ကျေးရွာစီမံကိန်း နှင့် အထောက်အကူပြု ကော်မတီဝင်များ၏ တာဝန်ထွဲများအကြောင်း ရှင်းလင်းပြောကြားခဲ့ပြီး ကျေးရွာကော်မတီဝင်များ ရွေးချယ်ခဲ့ပါသည်။ နေ့လည် (၃:၀၀) နာရီတွင် ကျေးရွာလူထုအား အဖွဲ့များခွဲ၍ လူမှုဆန်းစစ်ခြင်း လုပ်ငန်းစဉ်များ (လူမှု နှင့် သဘာဝ အရင်းအမြစ်ပြ မြေပုံ၊ အရင်းအမြစ်များ အသုံးပြုမှု၊ ပိုင်ဆိုင်မှု

ထိန်းချုပ်မှုဥစ္စာနေ စံသတ်မှတ်ချက်၊ ပင့်ကူအိမ် သုံးသပ်ချက် (ကျား၊ မ)၊ ရာသီခွင်ပြ ပြက္ခဒိန်၊
အဖွဲ့အစည်းချိတ်ဆက်မှုပြမြေပုံ) ကို ဖော်ထုတ်ရေးဆွဲ ခဲ့ကြသည်။ညနေ (၅:၀၀) နာရီတွင်၊
ကျေးရွာပထမအကြိမ် အစည်းအဝေး (ဒုတိယနှစ် စက်ဝန်း) ကိုပြီးမြောက်ခဲ့ပြီး၊ အစည်းအဝေးပိတ်
သိမ်းကြောင်း ကြေငြာခဲ့ပါသည်။



လူထုစည်းရုံးရေးမှူး
မြင်းစား သီတာ

လူထုဗဟိုပြုစီမံကိန်း(ဒုတိယနှစ်စက်ဝန်း)

၁၃။ အစည်းအဝေးမှတ်တမ်းများ

ကျေးရွာအုပ်စု - ကွင်းကြီး

ကျေးရွာ - ဝက်လူး(သုမင်္ဂလ)

ဒုတိယအကြိမ်ကျေးရွာအစည်းအဝေး

ရက်စွဲ ၂၂-၁၂-၂၀၁၆

အစည်းအဝေးကို နေ့လည် (၁၂:၀၀) နာရီတွင် စတင်ကျင်းပခဲ့သည်။ ဒုတိယ အကြိမ် ကျေးရွာ အစည်းအဝေး ပြုလုပ်ရခြင်း၏ ရည်ရွယ်ချက်ကို ဦးဆုံး ရှင်းပြခဲ့ပြီး အစည်းအဝေးကို စတင်ခဲ့ပါသည်။ ရည်ရွယ်ချက်ကို ရှင်းပြပြီးနောက် (၂၈-၁၂-၂၀၁၆) ကျေးရွာ ပထမအကြိမ် အစည်းအဝေးတွင် ပြုလုပ်ခဲ့သော လူမှုဆန်းစစ်ခြင်း များကို ပြန်လည်သုံးသပ် အနှစ်ချုပ် တင်ပြခဲ့ပါသည်။ ထို့နောက် ကျေးရွာ ဖွံ့ဖြိုးရေး စာအုပ်အကြောင်းကို ရှင်းပြခဲ့ပြီး တဆက်တည်းမှာပင် လက်ထောက်နည်းပညာမှူး မှ သဘာဝ အကာအကွယ် နှင့် လူမှု အကာအကွယ်များ အကြောင်းကို ဆက်၍ ရှင်းပြခဲ့ ပါသည်။ ထို့နောက် သုမင်္ဂလ(ဝက်လူး) ကျေးရွာတွင် ဖြစ်ပေါ်နေသော အခက်အခဲ ပြဿနာများ၊ ကျေးရွာ မျှော်မှန်းချက်များကိုဖော်ထုတ်ခဲ့ ပါသည်။ နေ့လည် (၂:၃၀) နာရီတွင် ကျေးရွာ၏ အမှန်တကယ် လိုအပ်နေသော ဖွံ့ဖြိုးရေး လုပ်ငန်းများကို အမျိုးသား နှင့် အမျိုးသမီး သီးခြားစီ ဖော်ထုတ် အဆိုပြု ခဲ့ကြပါသည်။

နေ့လည် (၃:၀၀) နာရီတွင် စီမံကိန်းတွင် အကျုံးဝင်သော လုပ်ငန်းများ၊ စီမံကိန်းတွင် အကျုံးမဝင် သော လုပ်ငန်းများကို အသေးစိတ် ရှင်းလင်း တင်ပြခဲ့ပါသည်။ ထို့နောက် မဲပေး ရွေးချယ်ခြင်း လျှို့ဝှက်စနစ် အကြောင်းကို ထပ်မံ ရှင်းပြခဲ့ပြီး ကျေးရွာဖွံ့ဖြိုးရေး ဦးစားပေးလုပ်ငန်းများကို မဲပေး စနစ်ဖြင့် ရွေးချယ် ဆုံးဖြတ်ခဲ့ပါသည်။ သုမင်္ဂလ(ဝက်လူး) ကျေးရွာ၏ ကျေးရွာဖွံ့ဖြိုး ရေးဦးစားပေး လုပ်ငန်းများ ထွက်ရှိပြီးနောက် နေ့လည်(၄:၃၀) နာရီတွင်၊ ကျေးရွာ ဒုတိယအကြိမ် အစည်းအဝေးကို အောင်မြင်စွာ ကျင်းပ ပြီးမြောက်ခဲ့ပါသည်။

လူထုစည်းရုံးရေးမှူး
ဒေါ်အေးမီတာ

၁၄။ ကဏ္ဍအလိုက်ဦးစားပေးဖွံ့ဖြိုးရေးလုပ်ငန်းစဉ်များ

ကျေးရွာကဏ္ဍအလိုက်ဦးစားပေးဖွံ့ဖြိုးရေးလုပ်ငန်းစဉ်များ						
	စဉ်	လုပ်ငန်း	အဆိုပြုသူ	လ/နှစ်	လုပ်ဆောင်မည့်သူ	ပြင်ပမှထောက်ပံ့ပေးသူ
အခြေခံအဆောက်အအုံ	၁	ရွာတွင်းချောင်းကျောက်လမ်း	ကျား-၆၈ မ-၁၃၄	၂၀၁၈	ကျေးရွာလူထု	လူထုဗဟိုပြုစီမံကိန်း
	၂	မူလတန်းကျောင်းဆောင်သစ်	ကျား-၂၆ မ-၅၀	၂၀၁၉	ကျေးရွာလူထု	လူထုဗဟိုပြုစီမံကိန်း
	၃	ရေရရှိရေး	ကျား-၈ မ-၄၆	၂၀၂၁	ကျေးရွာလူထု	လူထုဗဟိုပြုစီမံကိန်း
	၄	စာကြည့်တိုက်	ကျား-၁၁ မ-၂၁	၂၀၂၂	ကျေးရွာလူထု	လူထုဗဟိုပြုစီမံကိန်း
	၅	အစည်းအဝေးခန်းမ	ကျား-၃ မ-၁၈	၂၀၂၃	ကျေးရွာလူထု	လူထုဗဟိုပြုစီမံကိန်း
အသက်မွေးဝမ်းကြောင်း/စိုက်ပျိုးရေး	၆	စိုက်ပျိုးရေးနည်းပညာသင်တန်းများ	ကျား+မ	၂၀၂၄	ကျေးရွာလူထု	လူထုဗဟိုပြုစီမံကိန်း
ကျန်းမာရေးနှင့်အာဟာရ						
ပညာရေး						
အခြား	၇	မြေဖိုပြီးအားကစားကွင်း	ကျား-၂၆ မ-၃၆	၂၀၂၀	ကျေးရွာလူထု	လူထုဗဟိုပြုစီမံကိန်း
	၈	မီးသတ်ကား	ကျား		ကျေးရွာလူထု	လူထုဗဟိုပြုစီမံကိန်း