

ပြည်ထောင်စုသမ္မတ မြန်မာနိုင်ငံတော်အစိုးရ  
စိုက်ပျိုးရေး၊ မွေးမြူရေး နှင့် ဆည်မြောင်းဝန်ကြီးဌာန  
ကျေးလက်ဒေသဖွံ့ဖြိုးတိုးတက်ရေးဦးစီးဌာန

ကြံ့ခင်းမြို့နယ်



လူထုဗဟိုပြုစီမံကိန်း

National Community Driven Development Project

(NCDDP)



ကျေးရွာဖွံ့ဖြိုးရေးအစီအစဉ်

Village Development Plan(VDP)

သံအိုင်းကင်းကျေးရွာ၊ ကွင်းကြီးအုပ်စု

၂၀၁၇ ခုနှစ်

ကြံ့ခင်းမြို့

မာတိကာ

၁. မြို့နယ်မြေပုံ

၂. ကျေးရွာမြေပုံ (တည်နေရာ)

၃. အုပ်စုတွင်ပါဝင် သောကျေးရွာများစာရင်း

၄. ကျေးရွာအခြေခံအချက်အလက်များ

၅. လူထုပူးပေါင်းပါဝင်သော လူမှုဆန်းစစ်ခြင်းနှင့် အကဲဖြတ်ခြင်းလုပ်ငန်းစဉ်

(PSA/PRA)အကျဉ်းချုပ်ဇယား

၆. ကျေးရွာဖွံ့ဖြိုးရေးအစီအစဉ်အတွက်အသုံးပြုခဲ့သော PRA tools များနှင့်တစ်ခုချင်းစီ

အတွက်သုံးသပ်ချက်များ

၇. ကော်မတီဝင်များရွေးချယ်ခြင်းနှင့်

ကျေးရွာဖွံ့ဖြိုးရေးအစီအစဉ်ဆောင်ရွက်မှုမှတ်တမ်းခါတ်ပုံများ

၈. ကော်မတီဝင်များစာရင်း

၉. ကျေးရွာအချက်အလက် (ပုံစံ-၁)

၁၀. စီမံကိန်းစက်ဝန်းအချိန်ဇယား (ပုံစံ-၂)

၁၁. ကျေးရွာဖွံ့ဖြိုးရေးဦးစားပေးအစီအစဉ် (ပုံစံ-၃)

၁၂. ကျေးရွာအုပ်စုစီမံကိန်းလုပ်ငန်းခွဲရွေးချယ်ခြင်း (ပုံစံ-၄)

၁၃. အစည်းအဝေးမှတ်တမ်းများ

၁၄. ကဏ္ဍအလိုက်ဦးစားပေးဖွံ့ဖြိုးရေးလုပ်ငန်းစဉ်များ

၁. မြို့နယ်မြေပုံ

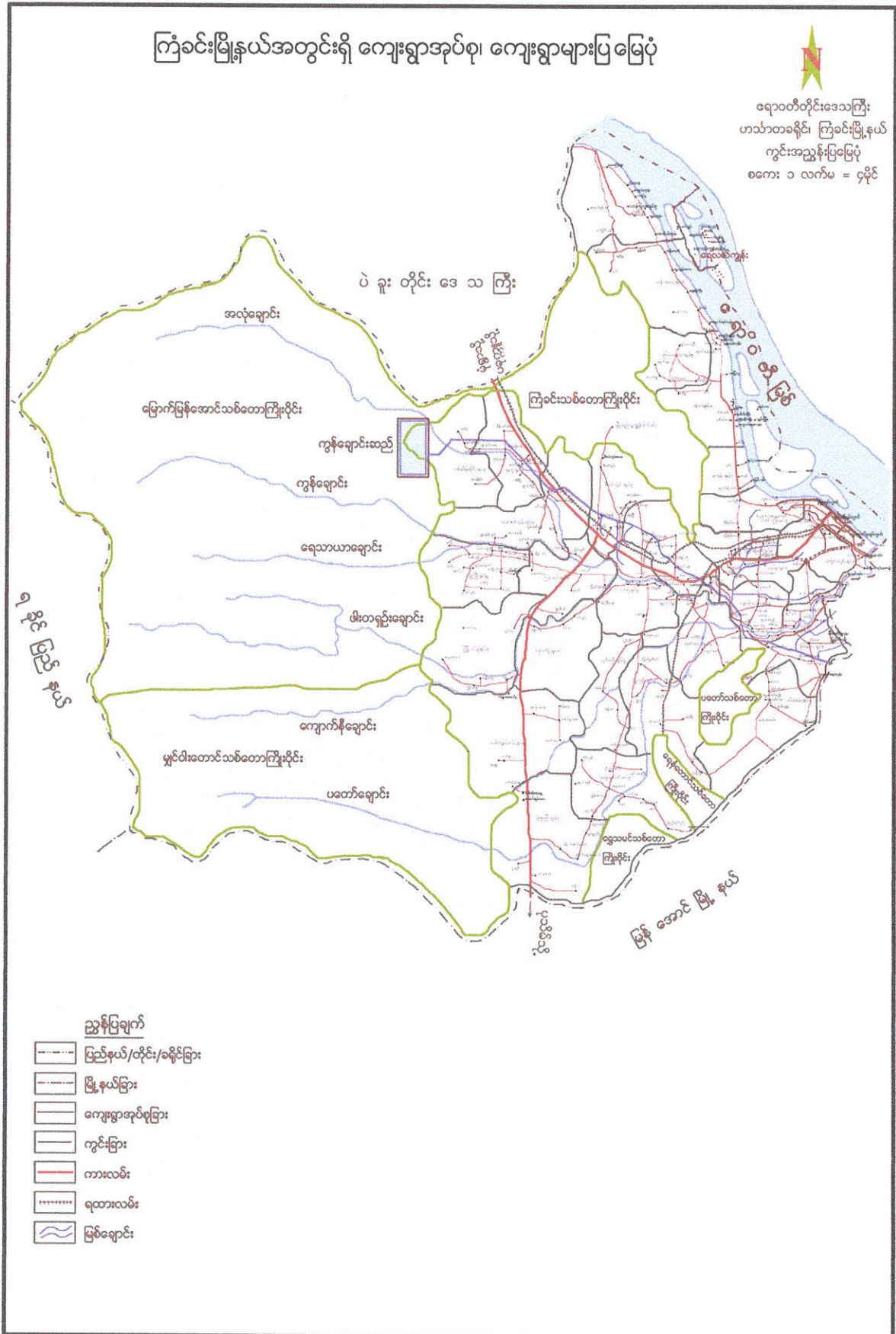

# ၂. ကြံခင်းမြို့နယ် ကွင်းကြီးကျေးရွာအုပ်စုပြင်မြေပုံ

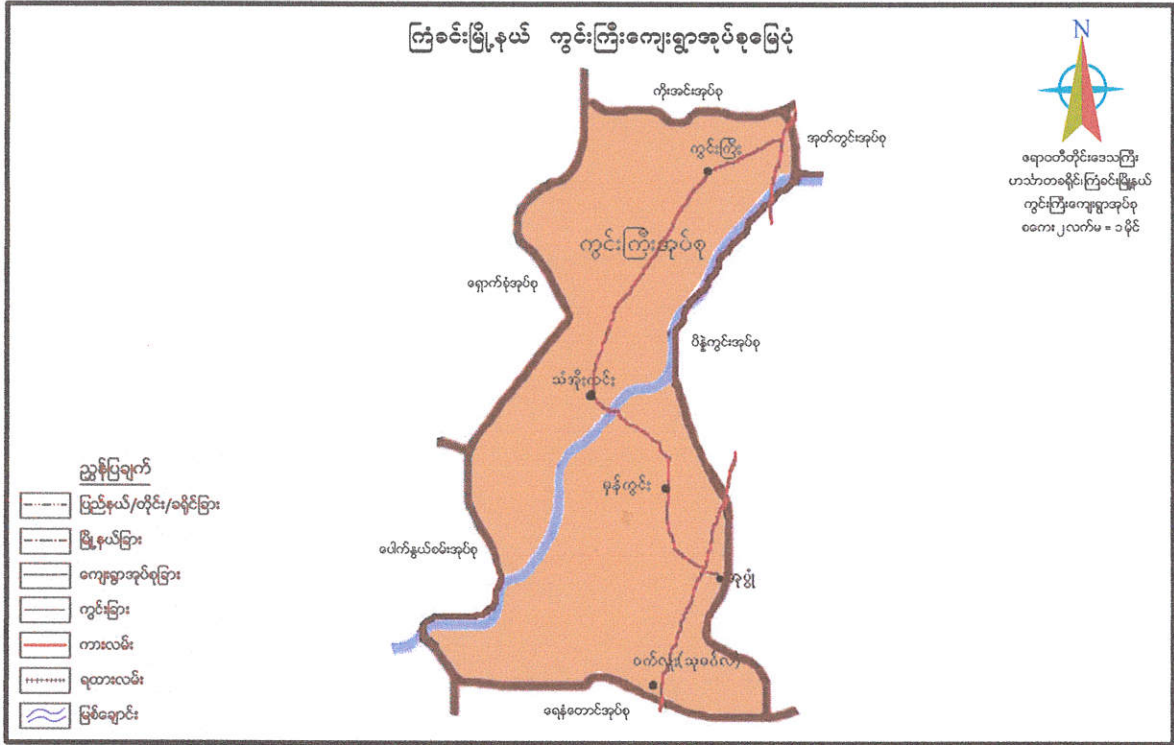

## ကွင်းကြီးကျေးရွာအုပ်စုပြင်မြေပုံ

၃. အုပ်စုတွင်ပါဝင်သောကျေးရွာစာရင်း (ကွင်းကြီးကျေးရွာအုပ်စု)

၁. ကွင်းကြီးကျေးရွာ

၂. သံအိုးကင်းကျေးရွာ

၃. မှန်ကွင်းကျေးရွာ

၄. အုပွဲကျေးရွာ

၅. သုမင်္ဂလ(ဝက်လူး)ကျေးရွာ

ကွင်းကြီးကျေးရွာအုပ်စုသည် ကျေးရွာပေါင်း(၅)ရွာ ဖြင့် ပါဝင်ဖွဲ့စည်းထားပါသည်။

၄. သံအိုးကင်းကျေးရွာ၏အခြေခံအချက်အလက်များ

ဧရာဝတီတိုင်း၊ ကြာခင်းမြို့နယ်၊ ကွင်းကြီးအုပ်စု၊ သံအိုးကင်းကျေးရွာသည် အိမ်ခြေ (၆၆) ရှိသော၊ ကျေးရွာတစ်ရွာဖြစ်ပါသည်။ ဗုဒ္ဓဘာသာ ဗမာလူမျိုးများသာ နေထိုင်ကြပြီး၊ ကျေးရွာတွင် အမျိုးသား(၁၁၈) ဦး၊ အမျိုးသမီး(၁၃၄) ဦးတို့နေထိုင်ကြပါသည်။ မြေပြင် အနေအထားအရ တောင်ကုန်းများ နှင့် သဲမြေများပေါ်တွင် တည်ရှိသော ကျေးရွာဖြစ်ပါသည်။

ကျေးရွာတွင် ပညာရေးအတွက် မူလတန်းကျောင်းတစ်ကျောင်း ရှိပါသည်။ ရှေးဟောင်းပေါ်တော်မူ ဘုရားတစ်ဆူ နှင့် ဘုန်းတော်ကြီးကျောင်းလည်း ရှိပြီး၊ ကျေးရွာသူ/ ကျေးရွာသားများသည် ဘာသာရေး၊ လူမှုရေး ဆိုင်ရာကိစ္စရပ်များတွင် မွေ့လျော်ကြပြီး အလှူအတန်းလည်း ရက်ရောသောကျေးရွာတစ်ရွာ ဖြစ်ပါသည်။

ကျေးရွာတွင် နေထိုင်သူများမှလယ်ယာလုပ်ငန်းများဖြင့်အသက်မွေးဝမ်းကြောင်း ပြုကြသူများဖြစ်ပြီး၊ ရာသီအလိုက် စပါး၊ ပဲ၊ နှမ်း စသည့် လယ်ယာထွက်ကုန်များကို စိုက်ပျိုးခြင်း၊ ရောင်းချခြင်းဖြင့်၊ လုပ်ကိုင်စားသောက်ကြပါသည်။ လယ်ယာမြေ စိုက်ပျိုးရေးအတွက် အရေးကြီးဆုံးသောဖြစ်သော ရေအရင်းအမြစ်ရရှိမှု ရှားပါးလွန်းသော ကျေးရွာတစ်ရွာဖြစ်ပြီး၊ ကျေးရွာ၏ သောက်သုံးရေရရှိမှုမှာလည်း ဖူလုံမှုမရှိပဲ၊ ရွာတောင်ပေါ်ပိုင်းတစ်ခြမ်းသည် သောက်သုံးရေရရှိရန်အတွက် သောက်သုံးရေ ရရှိသောနေရာသို့ တောင်များ၊ ကန်သင်းများ၊ လယ်ကွင်းများကိုကျော်၍ နာရီဝက်ခရီးခန့်၊ ခက်ခက်ခဲခဲသွား ရောက်ခပ်ယူကြရပါသည်။

နွေရာသီရောက်သည့်အခါတွင် သောက်သုံးရေ မဖူလုံ၍ အခြားကျေးရွာများသို့ သွားရောက်ခပ်ယူကြရပြီး၊ နွေရာသီရောက်တိုင်းတွင် မြို့နယ် နှင့် အခြားအရပ်ဒေသများမှ သွားရောက်၍ ရေလှူဒါန်းမှုပြုရသော ကျေးရွာတစ်ရွာဖြစ်ပါသည်။ ထို့ကြောင့် ကျေးရွာ၏ စီးပွားရေး၊ ပညာရေး၊ လူမှုရေး စသော လူမှုဘဝဖွံ့ဖြိုးတိုးတက်စေရန်၊ ရေရရှိရေး နှင့် လမ်းပန်းဆက်သွယ်ရေးကောင်းမွန်ရေးသည် ကျေးရွာ၏အရေးကြီးဆုံးသော လိုအပ်ချက် အစိတ်အပိုင်းတစ်ခုဖြစ်ပြီး ကျေးရွာ၏ အလိုချင်ဆုံးသော မျှော်လင့်ချက် အိပ်မက်ဖြစ် ကြောင်းသိခဲ့ရပါသည်။

၅။ လူထုပူးပေါင်းပါဝင်သော လူမှုဆန်းစစ်ခြင်းနှင့် အကဲဖြတ်ခြင်း လုပ်ငန်းစဉ်(PSA/PRA)အကျဉ်းချုပ်

စဉ်	အကြောင်းအရာ	ရက်စွဲ	ဦးတည်အုပ်စု	တက်ရောက်သူ			အဓိကဆွေးနွေးချက်များ
				ကျား	မ	ပေါင်း	
၁။	လူမှုနှင့်သဘာဝအရင်းမြစ်ပြမြေပုံ (Social map & Resource map)	၁၇-၁၂-၂၀၁၆	ရပ်မိရပ်ဖ၊ ကော်မတီဝင်များ၊ ရပ်ရွာလူထုများ	၄	၈	၁၂	-ဒေသတွင်းသဘာဝအရင်းမြစ်များ -လူမှုအဆောက်အအုံများ -ဘာသာရေးအဆောက်အအုံများ -လမ်းပမ်းဆက်သွယ်ရေး
၂။	ရာသီခွင်ပြပြက္ခဒိန် (Seasonal Calendar)	၁၇-၁၂-၂၀၁၆	ကော်မတီဝင်များ၊ ရပ်ရွာလူထုများ	၄	၈	၁၂	-ရာသီဥတု၊ စိုက်ပျိုးသီးနှံများ၊ လအလိုက်ဝင်ငွေများ၊ အလုပ်ကိုင်အခွင့်လမ်းများ၊ ပွဲတော်များ၊ သဘာဝဘေးများ၊ လယ်ယာလုပ်ငန်းနှင့်အခြားလုပ်ငန်းများ
၃။	လူမှုစီးပွားအဆင့်သက်မှတ်ခြင်း (Wealth Ranking)	၁၇-၁၂-၂၀၁၆	ချမ်းသာ၊ အလယ်အလတ်၊ နွမ်းပါးအုပ်စုများ	၇	၁၂	၁၉	-ကျေးရွာ လူမှုစီးပွားအုပ်စုများခွဲခြားသက်မှတ်နိုင်ရေး -အဆင့်လိုက်အခြေခံ စံနှုန်းများ အများသဘောတူသက်မှတ်နိုင်ရေး -ကျေးရွာ၏လူမှုစီးပွားအခြေအနေ
၄။	အဖွဲ့စည်းချိတ်ဆက်မှုပြမြေပုံ (Venn Diagram)	၁၇-၁၂-၂၀၁၆	ကျေးရွာအုပ်ချုပ်ရေးအဖွဲ့၊ အခြားအဖွဲ့တွင်ပါဝင်သူများ	၇	၁၂	၁၉	-ကျေးရွာတွင်း ပြင်ရှိအဖွဲ့အစည်းများ မည်ကဲ့သို့ ချိတ်ဆက်ဆောင်ရွက်နေပုံ။



၅။	ပင့်ကူအိမ်ကွန် ယက် (Cobweb)	၁၇-၁၂-၂၀၁၆	ကျေးရွာရှိအမျိုး သားနှင့်အမျိုးသ မီးများ	၇	၁၂	၁၉	-နေ့စဉ်ဘဝအတွက် ဆောင်ရွက်မှုတွင် အမျိုး သားနှင့်အမျိုးသမီးတို့ပါ ဝင်မှုအချိုး -အမျိုးသားနှင့်အမျိုးသ မီးတန်းတူအခွင့်ရေး ရရှိ နိုင်မှုပေါ်သုံးသက်ခြင်း
၆။	အရင်းမြစ်များ အပေါ် အသုံးချနိုင်မှု၊ လွှမ်းမိုး မှုနှင့်ဆုံးဖြတ်နိုင်မှု (Assent Mapping)	၁၇-၁၂-၂၀၁၆	ကျေးရွာရှိအမျိုး သားနှင့်အမျိုး သမီးများ	၄	၈	၁၂	-အရင်းမြစ်များပေါ်တွင် (အမျိုးသားနှင့်အမျိုးသ မီးများ)အသုံးပြုနိုင်မှုနှင့် ထိန်းချုပ်မှုသည်မည် သည့်အကြောင်းကြောင့် နည်း။မည်သို့ညီမျှစွာခံစ ား ခွင့်ရမည်နည်း။
၇။	အခက်ခဲပြဿနာ (Problem)	၁၈-၁၂-၂၀၁၆	ကော်မတီဝင် များ နှင့်ရပ်ရွာလူထု များ	၂၂	၂၂	၄၄	-ဒေသဖွံ့ဖြိုးရေးအတွက် အနှောင့်အယှက်အတား ဆီးအခက်ခဲများ -လိုအပ်ချက်များ
၈။	ကျေးရွာမျှော်မှန်းချက် (Village Vision)	၁၈-၁၂-၂၀၁၆	ကော်မတီဝင် များ နှင့်ရပ်ရွာလူထု များ	၂၂	၂၂	၄၄	-ဒေသဖွံ့ဖြိုးရေးအတွက် ဘာတွေကိုမျှော်မှန်းထား သလဲ - ဘာကြောင့်မျှော်မှန်းထား မှု
၉။	ကျေးရွာ ဦးစားပေး လုပ်ငန်း	၁၈-၁၂-၂၀၁၆	ကော်မတီဝင် များ ရပ်ရွာလူထုများ၊ တက်ရောက်သူ အားလုံး	၂၂	၂၂	၄၄	အကျိုးပြုဦးရေးအကျိုးခံ စားခွင့် လိုအပ်ချက် အဆင့်သတ် မှတ်ခြင်း

၆.ကျေးရွာဖွံ့ဖြိုးရေးအစီအစဉ်အတွက်အသုံးပြုခဲ့သောလူမှုဆန်းစစ်အကဲဖြတ်ခြင်းလုပ်ငန်းစဉ်များနှင့်တစ်ခုချင်းစီအတွက်သုံးသပ်ချက်များ

(က) လူမှုအရင်းအမြစ်ပြုမေ့ပုံ နှင့် သုံးသပ်ချက်

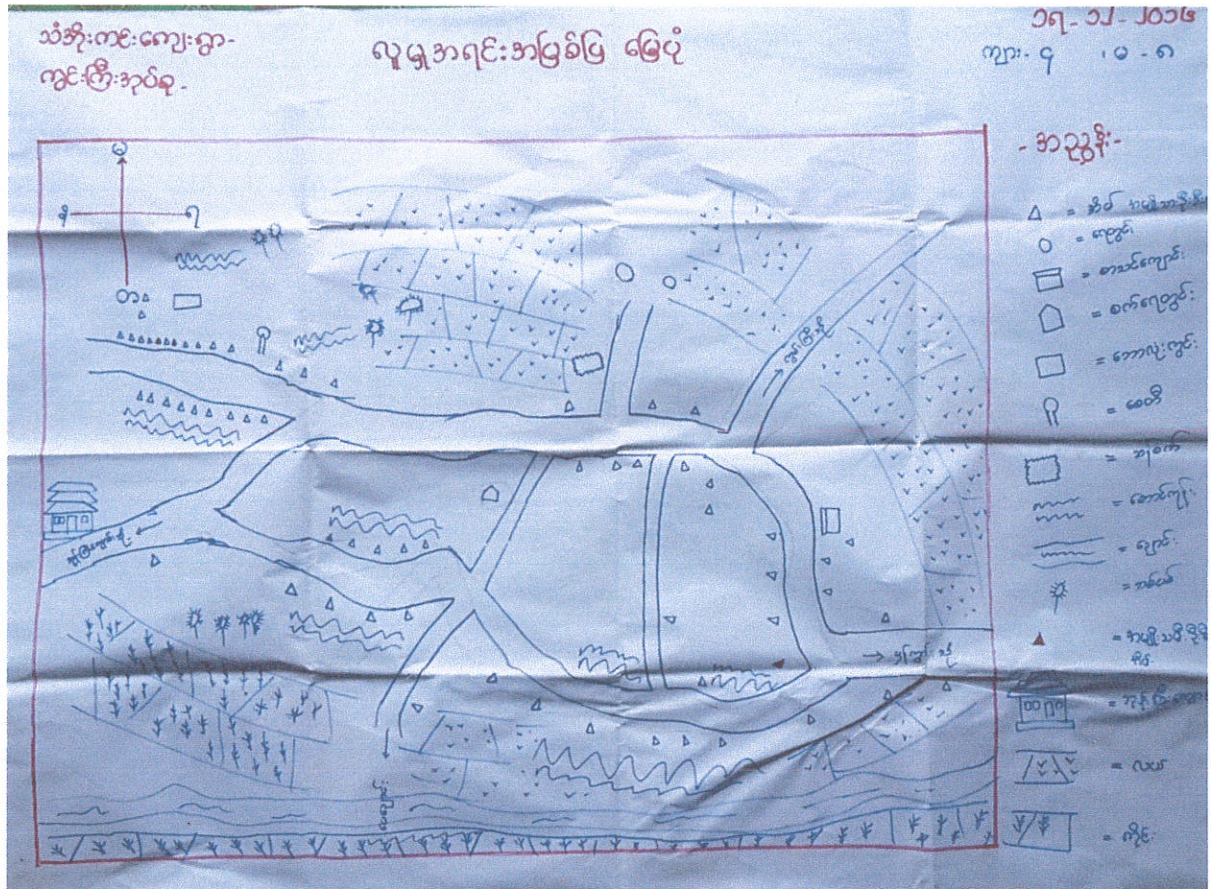

လူမှုအရင်းအမြစ်ပြုမေ့ပုံ

လူမှုရေးနှင့် အရင်းအမြစ်ပြုပြင်မှု (ဆွေးနွေးချက်နှင့်ဆန်းစစ်ချက်)

- လယ်ယာ၊ ကိုင်းကျွန်း၊ သစ်တော စသော ဒေသအရင်းအမြစ်များကို အမှီပြု၍ အသက်မွေးဝမ်းကြောင်းပြုကြပါသည်။  
အဓိက စီးပွားရေးလုပ်ငန်းမှာ လယ်ယာ၊ ပဲ၊ နှမ်း စိုက်ပျိုးရေးလုပ်ငန်းဖြစ်ပါသည်။
- ကျေးရွာတွင်း လမ်းများ နှင့် ကျေးရွာချင်းဆက်လမ်းများမှာ မြေသား နှင့် သဲမြေ ရောနေသော အမျိုးအစားဖြစ်ပြီး၊ မိုးကာလတွင် သွားရေးလာရေး ခက်ခဲသော လမ်းအမျိုးအစား ဖြစ်ပါသည်။
- ကျေးရွာတွင် နေထိုင်ကြသူများမှာ ဗုဒ္ဓဘာသာ၊ ပမာလူမျိုးများဖြစ်ကြပြီး၊ ကျေးရွာတွင် စေတီ နှင့် ဘုန်းတော်ကြီးကျောင်းတစ်ကျောင်း ရှိပါသည်။ ကျေးရွာသူ၊ ကျေးရွာသားများမှာယဉ်ကျေး ပျူငှာသော၊ ရိုးသားဖြူစင်သော ကျေးလက်နေ၊ တောသူတောင်သားများ ဖြစ်ကြကြောင်း တွေ့ရပါသည်။
- ကျေးရွာတွင် ကျေးလက်ဆေးပေးခန်း မရှိ၍၊ ကျန်းမာရေးစောင့်ရှောက်မှုအတွက် နောင်နှေး ကြန့်ကြာမှု ရှိပါသည်။ ပညာရေးအနေနှင့် မူလတန်းကျောင်း ရှိပြီး၊ အလယ်တန်း နှင့် အထက် တန်းကျောင်း ပညာရေးကို၊ အနီးကျေးရွာနှင့် မြို့နယ်များသို့ သွားရောက်သင်ကြား ကြပါ သည်။
- ကျေးရွာအနေဖြင့် ရေအရင်းအမြစ် ရရှိမှုရှားပါးပြီး၊ ရေရရှိရန်အတွက် အချိန်ပေးပြီးသွားရောက် ခပ်ယူသုံးစွဲရကြောင်း နှင့် နွေရာသီတွင် သောက်ရေအတွက် မြို့နယ် နှင့် အခြားဒေသများမှ လှူဒါန်းမှုပြုရသော ကျေးရွာဖြစ်ကြောင်း သိရပါသည်။

## ဖွံ့ဖြိုးရေးလိုအပ်ချက်

- ❖ ရေရရှိရေး( သောက်သုံးရေ ဖူလုံမှုရှိစေရန်)
- ❖ ကျေးရွာချင်းဆက်လမ်းကောင်းမွန်ရေး
- ❖ ကျေးရွာတွင် လျှပ်စစ်မီးရရှိရေး
- ❖ ကျန်းမာရေးဆေးပေးခန်းများ
- ❖ ဝင်ငွေတိုးလုပ်ငန်းများ
  - ကြက်၊ ဝက် မွေးမြူရေး နှင့် မွေးမြူရေးဆိုင်ရာ သင်တန်းများ
  - စိုက်ပျိုးရေးအတွက် ချေးငွေ
  - အသက်မွေးဝမ်းကြောင်းအတွက် လက်မှုပညာဆိုင်ရာ သင်တန်းများ

၆.ကျေးရွာဖွံ့ဖြိုးရေးအစီအစဉ်အတွက်အသုံးပြုခဲ့သောလူမှုဆန်းစစ်အကဲဖြတ်ခြင်းလုပ်ငန်းစဉ်များနှင့်တစ်ခုချင်းစီအတွက်သုံးသပ်ချက်များ

(ခ) ရာသီခွင်ပြ ပြက္ခဒိန် သုံးသပ်ချက်

သံအိုးကင်းကျေးရွာ	ရာသီခွင်ပြပြက္ခဒိန် ( ၁၇.၁၂.၂၀၁၆ )											အရွက် - ၄
	တိုင်း	တိုင်း	တိုင်း	တိုင်း	တိုင်း	တိုင်း	တိုင်း	တိုင်း	တိုင်း	တိုင်း	တိုင်း	တိုင်း
ရာသီဥတု			-									
အပူပိုင်းအပူ	-	-										
ဝင် နှင့်	-	-	၄၀၀၀	၄၀၀၀	၄၀၀၀	၄၀၀၀	-	၄၀၀၀	၄၀၀၀	၄၀၀၀	၄၀၀၀	၄၀၀၀
ကျန်းမာရေး	ဆိုင်	ဆိုင်	-	ဆိုင်	-	-	-	ဆိုင်	ဆိုင်	ဆိုင်	ဆိုင်	-
အစားအစာ/သောက်												
ပွဲတော်			-	-	-	-			-	-		
လမ်းပန် ဆက်သွယ်ရေး	✓	✓	✓	✓	✓	✓	✓	✓	✓	✓	✓	✓

ရာသီခွင်ပြ ပြက္ခဒိန်

ရာသီခွင်ပြဇယားမှဆန်းစစ်မှုရလဒ် (ဆွေးနွေးခြင်းနှင့်ဆန်းစစ်ခြင်း)

- လယ်ယာလုပ်ငန်း၊ တောင်ယာလုပ်ငန်း နှင့် ကိုင်းကျွန်း စိုက်ပျိုးရေး လုပ်ငန်းသည် ကျေးရွာ၏ အဓိက လုပ်ငန်းများဖြစ်သည်။
- ရာသီအလိုက် မြေဩဇာချခြင်း၊ ပျိုးကျခြင်း၊ ကောက်စိုက်ခြင်း၊ ကောက်ရိတ်ခြင်း၊ မြက်ကောက်ခြင်း၊ ပဲစိုက်ပဲနှုတ်ခြင်း စသော အလုပ်အကိုင်များ လုပ်ကိုင်ကြပြီး လုပ်အားခ ဝင်ငွေများ ရရှိကြပါသည်။
- လယ်ထွန်ခြင်း၊ ကောက်စိုက်ခြင်းကို ဝါခေါင်လ တွင်လည်းကောင်း၊ ကောက်ရိတ်ခြင်း၊ မတ်ပဲကြဲခြင်းကို တန်ဆောင်မုန်း လတွင်လည်းကောင်း၊ စပါးခွေခြင်း၊ မတ်ပဲနှုတ်ခြင်းကို နတ်တော်နှင့် တပေါင်းလတို့တွင်လည်းကောင်း လုပ်ကိုင်ဆောင်ရွက်ကြပြီး ၎င်းလများသည် ဝင်ငွေကောင်းသော လများဖြစ်ပြီး အမျိုးသား၊ အမျိုးသမီး တစ်နေ့လျှင်(၄၀၀၀) ကျပ်နှုန်း ပျမ်းမျှ ရရှိကြပါသည်။
- ကျန်းမာရေးမှာ ရာသီအကူး အပြောင်းများတွင် မကောင်းတတ်ပဲ၊ တန်ခူး၊ နယုန်၊ ဝါဆို၊ တန်ဆောင်မုန်း၊ နတ်တော် လများတွင် နှာစေး၊ ချောင်းဆိုး၊ တုတ်ကွေး စသောရောဂါများ ဖြစ်ပွားတတ်ပါသည်။ ကျန်းမာရေး အရေးပေါ်များ ကြုံတွေ့ရပါက၊ ဘက်ရဲမြို့၊ ပြည်သူ့ဆေးရုံ တွင် သွားရောက်ပြသကြရပါသည်။
- ရာသီပွဲတော်များတွင် တန်ခူးလတွင် သင်္ကြန်ပွဲတော်၊ သီတင်းကျွတ်လတွင် မီးထွန်းပွဲတော်၊ တန်ဆောင်မုန်းလတွင် ဘုရားပွဲတော်များ ကျင်းပကြပြီး၊ တပို့တွဲလတွင် ထမနဲပွဲများကို ကျင်းပကြပါသည်။ ပွဲတော်ကာလများသည် ကျေးရွာ၏ ထွက်ငွေများပြားသော ကာလများ ဖြစ်ပြီး၊ ကျေးရွာအနေဖြင့် အလှူအတန်းများ၊ ဝါတွင်းကာလ ဥပုဒ်သီလ၊ ကုသိုလ်ဒါန ပြုကြသော အချိန်အခါလည်း ဖြစ်ပါသည်။
- အခြားလုပ်ငန်းများမှာ ပန်းရံ နှင့် ကြုံရာကျပန်း၊ လက်လုပ်လက်စားများသာ ဖြစ်ကြပြီး၊ နေ့စဉ် ပုံမှန်ဝင်ငွေ ရရှိသောလုပ်ငန်းမဟုတ်ပါ။

- သောက်သုံးရေ ဖူလုံမှုမှာ၊ ရေအရင်းအမြစ် ရှားပါးလွန်းပြီး၊ ပုံမှန်သွားရောက်ခပ်ယူရသော လယ်တောထဲရှိ ရေတွင်းလေးဆီမှလည်း၊ နွေရာသီတွင် သောက်သုံးရေ စိုးရိမ်ပူပန်ရသော ကျေးရွာ၏ အခြေအနေကို သိခွင့်ရခဲ့ပါသည်။
- လမ်းပန်းဆက်သွယ်ရေးအနေဖြင့် ကျေးရွာတွင်းလမ်း နှင့် ကျေးရွာချင်းဆက်လမ်းများမှာ ကောင်းမွန်မှုမရှိပဲ၊ မိုးရာသီကာလများတွင် သွားလာရေးခက်ခဲမှုများကြောင့် ကျန်းမာရေး၊ လူမှုရေး နှင့် ကုန်သွယ်ကူးသန်းရေး ခက်ခဲမှုများ နှစ်စဉ်ကြုံတွေ့နေရကြောင်း သိရပြီး၊ လမ်းပန်းဆက်သွယ်ရေး ကောင်းမွန်မှုသည် ကျေးရွာမှ လိုလားတောင့်တနေသော မျှော်လင့်ချက်အိပ်မက် ဖြစ်ကြောင်း သိခွင့်ရခဲ့ပါသည်။
- ရာသီခွင်ပြပြကွဲဒိန် ကို ဝိုင်းဖွဲ့ဆွေးနွေးခြင်းအားဖြင့် အမျိုးသားများ နှင့် အမျိုးသမီး တို့၏ နေ့စဉ် လူမှုကိစ္စ၊ အိမ်မှုကိစ္စများတွင် တာဝန်ခွဲဝေယူမှု၊ ကျား၊မရေးရာ ကဏ္ဍများ အချိုးညီစွာ တွင်ကျယ်စေမှု စသောသဘောတရားများကို သိမြင်ခံစားလာအောင်ဆွေးနွေးနိုင်ခဲ့ပါသည်။

၆. ကျေးရွာဖွံ့ဖြိုးရေးအစီအစဉ်အတွက် အသုံးပြုခဲ့သော လူမှုဆန်းစစ်၊ အကဲဖြတ်ခြင်းလုပ်ငန်းစဉ်များနှင့် တစ်ခုချင်းစီအတွက် သုံးသပ်ချက်များ

(ဂ) လူမှုစီးပွားအဆင့်သတ်မှတ်ခြင်း နှင့် သုံးသပ်ချက်

သံစဉ်ကင်းကျေးရွာ- ကွင်းကြီးအုပ်စု		ဥစ္စာ ဝန် အဆင့် သတ်မှတ်ချက်			၁၇-၁၂-၂၀၁၈ ကျား- ၇ . ၈ - ၁၂
အဆင့်	သတ်မှတ်ချက်		အိမ်ထောင်စု အရေအတွက်	ရာခိုင်နှုန်း	
က	တိုက်ခံ၊ ခွေစက်၊ မိုက်၊ ယဉ်ခင်၊ နယူး၊ ဝေဝေ၊ ဆွေစက်၊ စိမ်းချ၊ အောက်ဆွေ၊ ကိုင်း (၄) တာ၊ ဆိုင်ကယ် (၂) စီး၊ (၆) မှတ်၊ နှစ် နှစ်နှစ်စာ စားသောက် ဖုန်း / အိမ်ထောင် (၁) တာ၊ စက်၊ စွေခွေ၊ အိမ်ထောင်၊ နယူး၊ ဝေဝေ၊ ဆိုင်ကယ် စက်၊ (၆) / ကိုင်း (၃) တာ၊ စက် ဝက်၊ စက်၊ စားသောက်၊ စက်၊ စားသောက် ဖုန်း / ဖုန်း		၁၈	၅၇.၂၇ %	
ခ	ဝက်၊ စက်၊ စားသောက်၊ စက်၊ စားသောက် ဖုန်း / ဖုန်း		၁၈	၅၇ %	
ဂ	ဝက်၊ စက်၊ စားသောက်၊ စက်၊ စားသောက် ဖုန်း / ဖုန်း		၂၃	၇၅ %	
ဃ	ဝက်၊ စက်၊ စားသောက်၊ စက်၊ စားသောက် ဖုန်း / ဖုန်း		၇	၁၁ %	
	စုစုပေါင်း		၆၆	၁၀၀ %	

လူမှုစီးပွားအဆင့်သတ်မှတ်ခြင်း



ဥစ္စာနေကြွယ်ဝမှုဇယား (ဆွေးနွေးခြင်းနှင့်ဆန်းစစ်ခြင်း)

- သံအိုးကင်းကျေးရွာ၏ လူနေမှုအဆင့်သတ်မှတ်ရာတွင် (က၊ခ၊ဂ၊ဃ) ဟူ၍ အဆင့်(၄)သတ်မှတ်ပြီးရေးဆွဲခဲ့ပါသည်။ အဆင့်(က) အိမ်ထောင်စုများသည် ချမ်းသာသောအုပ်စု၊ အဆင့်(ခ) အိမ်ထောင်စုများသည် အသင့်အတင့်အုပ်စု၊ အဆင့်(ဂ) အိမ်ထောင်စုများသည် နွမ်းပါးသောအုပ်စု၊ အဆင့်(ဃ)အိမ်ထောင်စုများသည် အလွန်နွမ်းပါးသော အုပ်စုဟူ၍ သတ်မှတ်ခဲ့ကြပါသည်။
- ချမ်းသာသောအုပ်စုမှာ (၁၈) အိမ်ထောင်စု၊ အသင့်အတင့်အုပ်စုမှာ(၁၈) အိမ်ထောင်စု၊နွမ်းပါးသောအုပ်စုမှာ (၂၃) အိမ်ထောင်စု နှင့် အလွန်နွမ်းပါးသောအုပ်စုမှာ (၇) အိမ်ထောင်စုဟု သတ်မှတ်ရရှိခဲ့ပါသည်။
- နွမ်းပါးသောနှင့် အလွန်နွမ်းပါးသော အကြောင်းအရင်းများမှာ ပုံမှန်ဝင်ငွေရရှိရန်အတွက် အလုပ်အကိုင်ရှားပါးခြင်း၊ ဗဟုသုတနည်းပါးခြင်း နှင့် ပညာရေးကို ဆုံးခန်းတိုင်အောင်မသင်ကြားနိုင်ခြင်းတို့ကြောင့်ဖြစ်ပါသည်။
- အစီအစဉ်ရေးဆွဲရာတွင် နွမ်းပါးသူများ၏ အားလပ်ချိန်တွင်ရေးဆွဲခြင်း၊ နွမ်းပါးသောသူ များနှင့် ကျေးရွာလူထု၏ သတ်မှတ်သောအဆင့်များ၊ ၎င်းတို့၏လိုအပ်ချက်များ၊ ကျေးရွာ၏ ဆန္ဒသဘောထားများ စသည်ဖြင့်၊ ကျေးရွာမှရရှိသောအချက်အလက်များကို အခြေခံထား၍ စဉ်းစားရေးဆွဲခဲ့ပါသည်။
- ရေးဆွဲထားသောကျေးရွာ၏ ဥစ္စာနေသတ်မှတ်ချက်အဆင့်များကို ကြည့်ပြီး ကျေးရွာ၏ ဖွံ့ဖြိုးရေးလုပ်ငန်းများ လုပ်ကိုင်ဆောင်ရွက်သည့်အခါတွင်၊ ကျေးရွာလူထုနွမ်းပါးသူများ နှင့် အလွန်နွမ်းပါးသောအုပ်စုများကို၊ ဦးစားပေး ဝင်ရောက်လုပ်ကိုင်စေခြင်းအားဖြင့်၊ ၎င်းတို့၏ ဝင်ငွေများ တဖက်တလမ်းမှ ရရှိစေပြီး၊ ဆောင်ရွက်သော ဖွံ့ဖြိုးရေးလုပ်ငန်း၏ အတွေ့အကြုံများကို၊ အတတ်ပညာတစ်ခုအနေဖြင့် ရယူသုံးစွဲတတ်စေရန်ဖြစ်ပါသည်။

၆.ကျေးရွာဖွံ့ဖြိုးရေးအစီအစဉ်အတွက်အသုံးပြုခဲ့သောလူမှုဆန်းစစ်၊အကဲဖြတ်ခြင်းလုပ်ငန်းစဉ်များနှင့်တစ်ခုချင်းစီအတွက်သုံးသပ်ချက်များ

(ဃ) အဖွဲ့အစည်းချိတ်ဆက်ပြုမေ့မှု နှင့် သုံးသပ်ခြင်း

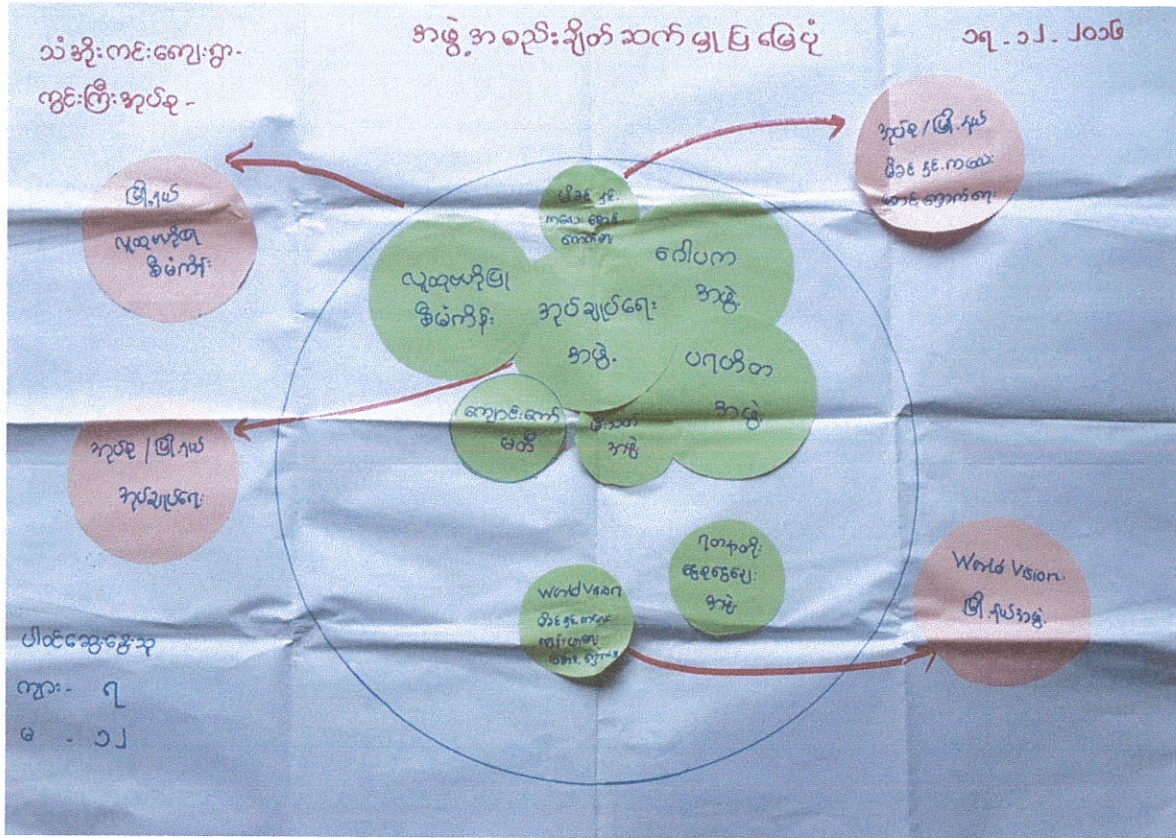

အဖွဲ့အစည်းချိတ်ဆက်ပြုမေ့မှု

အဖွဲ့အစည်းချိတ်ဆက်ပြပုံ (ဆွေးနွေးခြင်းနှင့်ဆန်းစစ်ခြင်း)

ကျေးရွာတွင် ရှိသောကျေးရွာအဖွဲ့အစည်းများမှာ ကျေးရွာအုပ်ချုပ်ရေးအဖွဲ့၊ မိခင် နှင့် ကလေး၊ အမျိုးသမီးရေးရာ၊ မီးသတ်အဖွဲ့၊ ကျောင်းကော်မတီအဖွဲ့၊ ကျေးရွာလူငယ်အဖွဲ့၊ ဂေါပကအဖွဲ့၊ World Vision အဖွဲ့ နှင့် ကျေးရွာရှိ အဖွဲ့အစည်းများမှာ လူထုဗဟိုပြုစီမံကိန်းအဖွဲ့တို့ဖြစ်ကြသည်။

ကျေးရွာရှိ အုပ်ချုပ်ရေးပိုင်းသည် ကျေးရွာအတွင်း ဖွံ့ဖြိုးရေးလုပ်ငန်းများ၊ အုပ်ချုပ်ရေးပိုင်းများ ကိုအဓိကဦးဆောင်ပြုလုပ်ကြသည်။ ကျေးရွာအုပ်စု အုပ်ချုပ်ရေးမှူး နှင့်မြို့နယ် အုပ်ချုပ်ရေးမှူးတို့ ပူးပေါင်း၍လည်း ကျေးရွာ ဖွံ့ဖြိုးရေးလုပ်ငန်းများကို ချိတ်ဆက် လုပ်ဆောင်ကြပါသည်။

ကျေးရွာပြင်ပရှိ မြို့နယ်အုပ်ချုပ်ရေးအဖွဲ့၊ မြို့နယ်မိခင် နှင့် ကလေး၊ မြို့နယ်အမျိုးသမီးရေးရာ၊ မြို့နယ်မီးသတ်အဖွဲ့၊ မြို့နယ်ကျောင်းကော်မတီ၊ မြို့နယ် World Vision အဖွဲ့ နှင့် မြို့နယ်လူထုဗဟိုပြု စီမံကိန်းအဖွဲ့တို့ဖြစ်ကြသည်။

ကျေးရွာအတွင်း နှင့် ကျေးရွာပြင်ပရှိ အဖွဲ့အစည်းများသည် လိုအပ်ပါက၊ ကျေးရွာ၏ လူမှုရေး၊ ကျန်းမာရေး၊ စီးပွားရေး နှင့် ကျေးရွာ၏လိုအပ်ချက်များ၊ ကျေးရွာဖွံ့ဖြိုးရေးလုပ်ငန်းများကို အတူတကွ ပူးပေါင်းဆောင်ရွက်ခြင်းဖြင့်၊ အဖွဲ့အစည်းအချင်းချင်း၊ ချိတ်ဆက်ဆောင်ရွက်မှုပြုကြောင်း တွေ့ရပါသည်။

ကျေးရွာတွင်း နှင့် ကျေးရွာပြင်ပရှိ အဖွဲ့အစည်းများကို သိရှိခြင်းအားဖြင့် ကျေးရွာ၊ အုပ်စု၊ မြို့နယ် ဖွံ့ဖြိုးရေးလုပ်ငန်းဆောင်ရွက်ရာတွင် မတူညီသော အဖွဲ့အစည်းများ၊ မတူညီသော သတင်း အချက်အလက်များကို တပြေးညီဆောင်ရွက်သိရှိစေပြီး၊ ပိုမိုဖွံ့ဖြိုးအောင်မြင်နိုင်လိမ့်မည်ဟု သိမြင်ခံစားမိပါသည်။



အရင်းအမြစ် အသုံးပြုမှု/ထိန်းချုပ်မှု(ဆွေးနွေးခြင်းနှင့်ဆန်းစစ်ခြင်း)

- အရင်းအမြစ်ပိုင်ဆိုင်မှု၊ အသုံးပြုမှုတို့တွင် အမျိုးသမီးများ နှင့် အမျိုးသားများသည် လယ်၊ လှည်း+နွား၊ ဆိုင်ကယ်၊ ဥယျာဉ်၊ ကိုင်း၊ တောင်ယာ၊ ခြွေလှေ့စက်၊ ဝါးတော စသည်တို့ကို အတူတူအသုံးပြုကြသည်။ ပိုင်ဆိုင်ကြသည်ကိုတွေ့ရသည်။
- ကိုင်း၊ သစ်တော၊ ဝါးတော၊ တောင်ယာ၊ ခြွေလှေ့စက်၊ ရိတ်ခြွေစက် စသည်များကို အမျိုးသမီးများက အများဆုံးအသုံးပြုကြပြီး၊ လယ်၊ လယ်ထွန်စက်၊ လှည်း+နွား၊ ဆိုင်ကယ်၊ ကား၊ ဥယျာဉ်ခံ စသည်များကို အမျိုးသားများမှ အများဆုံးအသုံးပြုကြသည်။
- အသုံးပြုနေသော အရင်းအမြစ်ပစ္စည်းများ ထိန်းချုပ်ခြင်း၊ ဆုံးဖြတ်ချက်ချခြင်းများတွင် သံအိုးကင်းကျေးရွာအနေဖြင့်၊ အမျိုးသား နှင့် အမျိုးသမီး အတူတူပိုင်ဆိုင်ကြပြီး၊ ထိန်းချုပ်ခြင်း/ဆုံးဖြတ်ချက် ချခြင်းများကို ပြုလုပ်နေကြောင်း သိရှိရ၍၊ သံအိုးကင်းကျေးရွာ၏ ညီမျှသော အပြန်အလှန် တိုင်ပင်ဆွေးနွေးမှုရှိသော သဘောသဘာဝများကို သိမြင်ခံစားရပါသည်။

၆.ကျေးရွာဖွံ့ဖြိုးရေးအစီအစဉ်အတွက်အသုံးပြုခဲ့သောလူမှုဆန်းစစ်အကဲဖြတ်ခြင်းလုပ်ငန်းစဉ်များနှင့်တစ်ခုချင်းစီအတွက်သုံးသပ်ချက်များ

(c) ပင့်ကူအိမ်ကွန်ယက်နှင့်သုံးသပ်ချက်

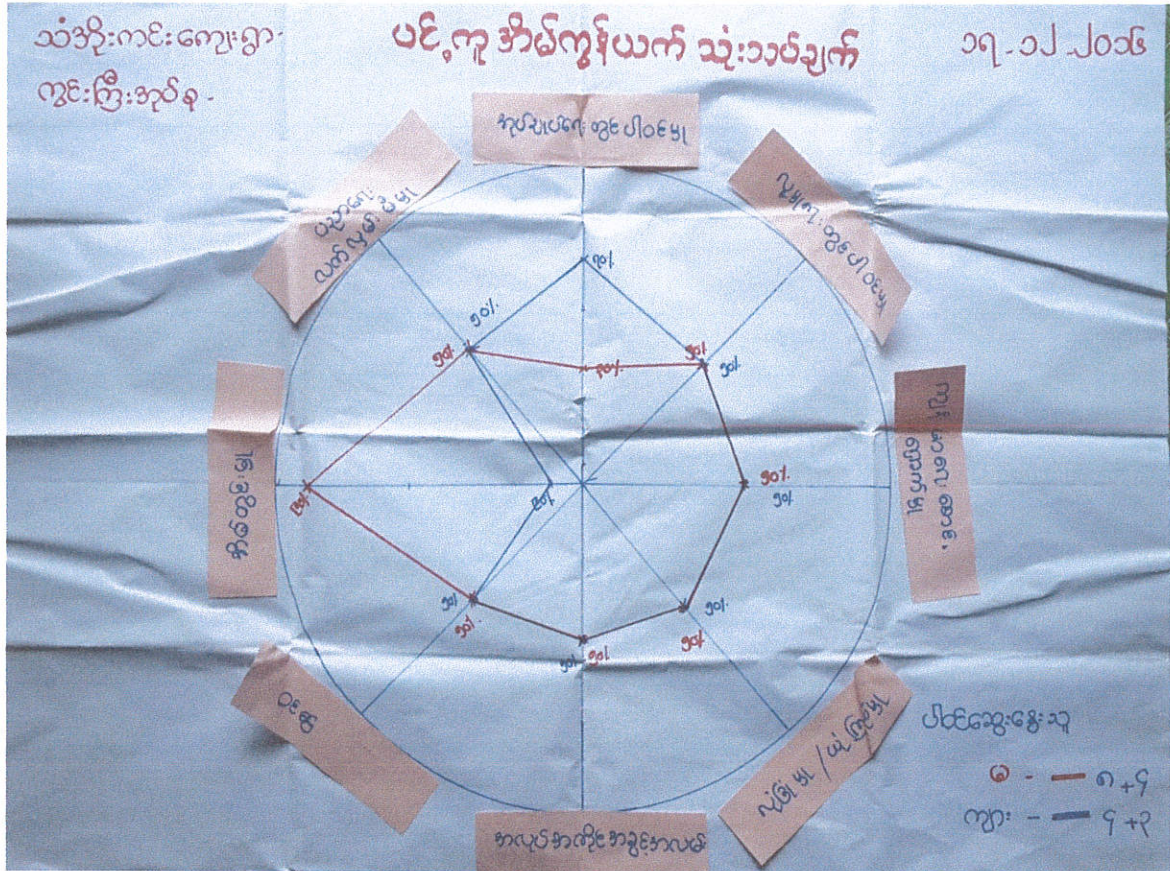

ပင့်ကူအိမ်ကွန်ယက်

**ပင့်ကူအိမ်ကွန်ယက် (ဆွေးနွေးခြင်းနှင့် စမ်းစစ်ချက်)**

သံအိုးကင်းကျေးရွာရှိ ပင့်ကူအိမ် သုံးသပ်မှုပြုမြေပုံကို ဆွေးနွေးရာတွင်၊ အုပ်ချုပ်ရေး အဖွဲ့ အစည်းတွင် ပါဝင်မှု၌၊ အမျိုးသားများသည် (၇၀)% ၊ အမျိုးသမီးများသည် (၃၀)% ဖြင့် အမျိုးသား များသည် အမျိုးသမီးများထက်၊ ပါဝင်မှုအားကောင်းနေသည်ကို တွေ့ရပါသည်။

အိမ်တွင်းမှုကဏ္ဍကို ဆွေးနွေးရာတွင် အမျိုးသမီးသည် (၉၀)% ၊ အမျိုးသားသည် (၁၀)% ဖြင့် အိမ်တွင်းမှု၌၊ အမျိုးသမီးများသာ ဦးဆောင်မှုပြုဆောင်ရွက်နေကြကြောင်း သိရပါသည်။ အခြားကဏ္ဍ များဖြစ်သော ပညာရေးတွင်လက်လှမ်းမီမှု၊ ကျန်းမာရေးစောင့်ရှောက်မှု၊ ဝင်ငွေ၊ အလုပ်အကိုင်အခွင့် အလမ်း၊ လူမှုရေးတွင်ပါဝင်မှု၊ မိမိကိုယ်မိမိ လုံခြုံမှု/စိတ်ချမှုတို့တွင် သံအိုးကင်းကျေးရွာရှိ အမျိုးသား နှင့် အမျိုးသမီးများသည်(၅၀:၅၀) ရာခိုင်နှုန်းဖြင့်၊ အချိုးညီမျှနေသည် ကိုတွေ့ရပါသည်။

ထို့ကြောင့် အမျိုးသား နှင့် အမျိုးသမီး အသိပညာပေးဆိုင်ရာ ဆွေးနွေးပွဲများ၊ အမျိုးသမီးများ၏ အားနည်းနေသော အုပ်ချုပ်ရေးပိုင်းဆိုင်ရာ လုပ်ပိုင်ခွင့်၊ ဆုံးဖြတ်ပိုင်ခွင့် စသည့် အကြောင်းအရာများ တွင် လက်တွဲကူညီခြင်း၊ အမျိုးသမီးများ၏ အိမ်တွင်းမှုဆိုင်ရာ လုပ်ငန်းဆောင်ရွက်မှုများတွင် အမျိုးသားများမှ ဝင်ရောက်ကူညီ အားပေးခြင်းဖြင့်၊ အမျိုးသား နှင့် အမျိုးသမီးတို့၏ ကွာဟနေသော လူမှုဘဝများကို၊ လှပစွာညှိနှိုင်းပုံဖော်နိုင်လိမ့်မည် ဖြစ်ကြောင်း၊ သိမြင်သုံးသပ်မိပါသည်။

၆. ကျေးရွာဖွံ့ဖြိုးရေးအစီအစဉ်အတွက် အသုံးပြုခဲ့သော လူမှုဆန်းစစ်ကြားနာခြင်းလုပ်ငန်းစဉ်များနှင့် တစ်ခုချင်းစီအတွက် သုံးသပ်ချက်များ

(ဆ) ကျေးရွာအခက်အခဲပြဿနာအပေါ် သုံးသပ်ချက်

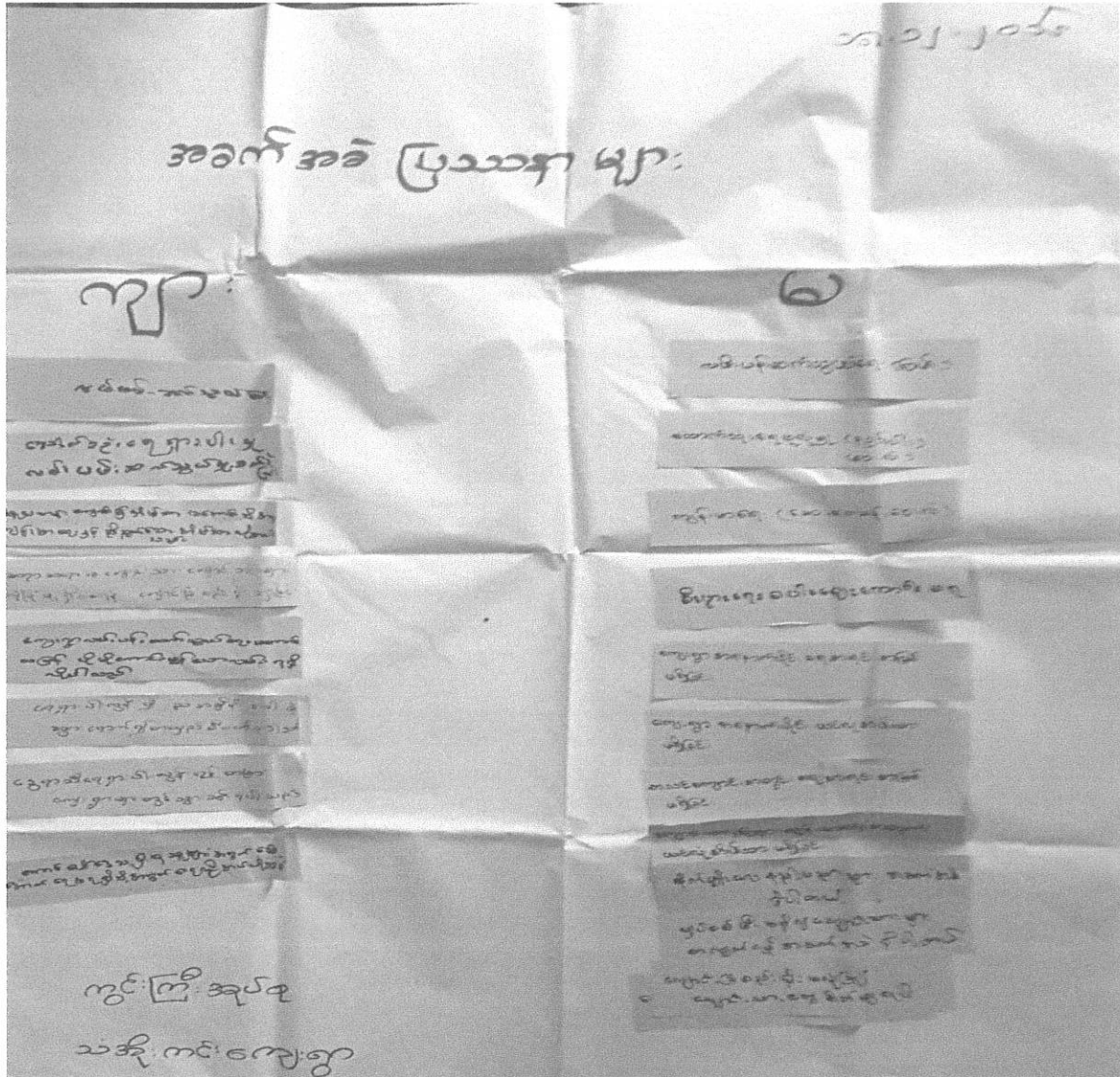

အခက်အခဲပြဿနာများ



**အခက်အခဲ ပြဿနာများ (ဆွေးနွေးခြင်းနှင့် စမ်းစစ်ချက် )**

လမ်းပန်းဆက်သွယ်ရေး ခက်ခဲခြင်း၊ သောက်သုံးရေရှားပါးခြင်း၊ ကျေးရွာမူလတန်းကျောင်းရှိ ယင်လုံ အိမ်သာမှာ ကျန်းမာရေး နှင့် မညီညွတ်ခြင်း၊ ကျောင်းခြံစည်းရိုး လုံခြုံမှုမရှိခြင်း၊ ကျေးရွာချင်းဆက် လမ်းများ မကောင်းခြင်း၊ နွေရာသီတွင် ရေရှားပါးလွန်း၍ ညအချိန်အခါ တလှည့်စီသွားရောက်ခပ်ယူ ရခြင်း၊ အခြားကျေးရွာများတွင် သွားရောက်ခပ်ယူရခြင်း စသည့်အခက်အခဲများကို အမျိုးသားများမှ အဓိကထားဆွေးနွေးကြပြီး၊ လမ်းပန်းဆက်သွယ်ရေး ကြမ်းတမ်းခြင်း၊ သောက်သုံးရေဖူလုံမှုမရှိခြင်း၊ ကျန်းမာရေးဆေးပေးခန်းများ ဝေးလံခြင်း၊ စိုက်ပျိုးရေးစပါးများ ဈေးကောင်းမရခြင်း၊ ကျေးရွာအနောက် ပိုင်း ရေအရင်းအမြစ်ရှားပါးခြင်း၊ ကျေးရွာအနောက်ပိုင်း ယင်လုံအိမ်သာနည်းပါးခြင်း၊ စာသင်ကျောင်း တွင် ရေအရင်းအမြစ်မရှိခြင်း၊ ကျေးရွာစာသင်ကျောင်း ယင်လုံအိမ်သာမရှိခြင်း၊ စိုက်ပျိုးရေးနည်း ပညာအတွက် အခက်အခဲရှိခြင်း၊ လျှပ်စစ်မီး မရှိ၍ ကျောင်းသားများ စာကျက်ရန်၊ ကျောင်းခြံစည်းရိုး မရှိ၍ကျောင်းသားများ လုံခြုံမှုမရှိခြင်း စသည့်အခက်အခဲများကို အမျိုးသမီးများမှ အဓိကထားပြီး ဆွေး နွေးဖော်ထုတ်ခဲ့ပါသည်။

၆.ကျေးရွာဖွံ့ဖြိုးရေးအစီအစဉ်အတွက်အသုံးပြုခဲ့သောလူမှုဆန်းစစ်အကဲဖြတ်ခြင်းလုပ်ငန်းစဉ်များနှင့်တစ်ခုချင်းစီအတွက်သုံးသပ်ချက်များ

(ည) ကျေးရွာ မျှော်မှန်းချက်လုပ်ငန်းများအပေါ် သုံးသပ်ချက်

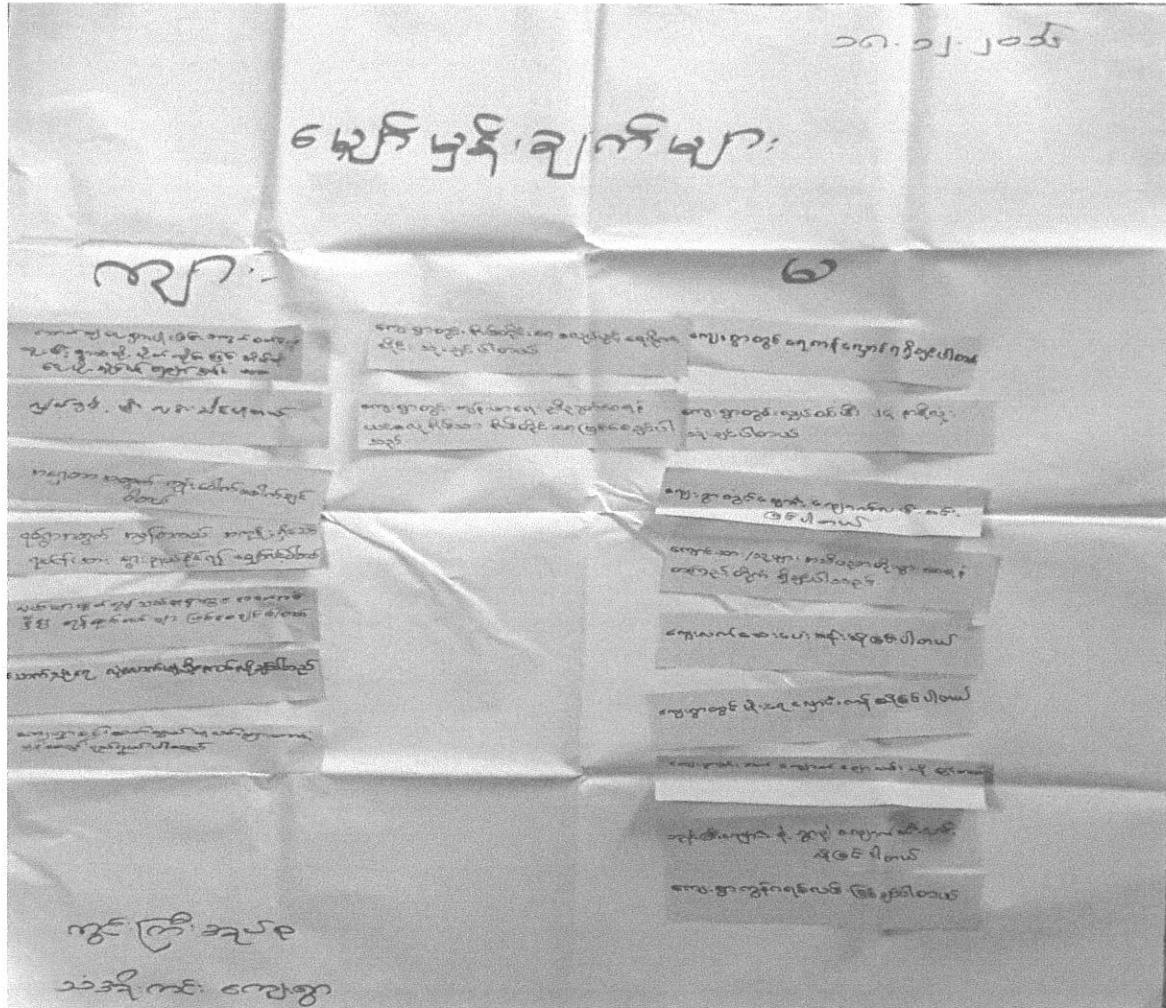

ကျေးရွာမျှော်မှန်းချက်

ကျေးရွာဖွံ့ဖြိုးရေး မျှော်မှန်းချက်များ ( ဆွေးနွေးခြင်းနှင့် စမ်းစစ်ချက် )

အမျိုးသားများ အနေဖြင့် ၎င်းတို့ကျေးရွာဖွံ့ဖြိုးရေးအတွက် မျှော်မှန်းကြရာတွင် သောက်သုံးရေ ရှားပါးခြင်းအတွက် စက်ရေတွင်းတူးပြီး၊ ရွာတွင်းသို့ ပိုက်လိုင်းဖြင့်၊ အိမ်တိုင်း ရေပို့နိုင်ရန်၊ မျှော်မှန်းပါသည်။ ကျေးရွာတွင် လျှပ်စစ်မီး လင်းချင်ပါသည်။ အရှေ့တာအတွက် ကုန်းပေါက်ဖောက်ချင်ပါသည်။ ကျေးရွာ

အတွက် အမှန်တကယ် အကျိုးရှိသောလုပ်ငန်းအား ရွေးချယ်နိုင်ရန် မျှော်လင့်ပါသည်။ လယ်ယာထွက်ကုန်သယ်ယူရာတွင် အခက်အခဲရှိ၍၊ ကုန်ထွက်လမ်းရှိစေချင်ပါသည်။ သောက်သုံးရေ လုံလောက်မှုရှိအောင် လိုချင်ပါသည်။ ကျေးရွာတွင်း ဆက်သွယ်ရေးလမ်းများ ကောင်းမွန်စေရန် ရည်ရွယ်ပါသည်။

အမျိုးသမီးများအနေဖြင့် ၎င်းတို့ကျေးရွာဖွံ့ဖြိုးရေးအတွက် မျှော်မှန်းကြရာတွင် ကျေးရွာတွင် အိမ်တိုင်းစေ့ ခလုတ်ဖွင့်၊ ရေပိုက်လိုင်း သုံးချင်ပါသည်။ ကျေးရွာတွင် ကျန်းမာရေး ညီညွတ်စေရန်၊ ယင်လုံအိမ်သာ အိမ်တိုင်းစေ့ ဖြစ်စေချင်ပါသည်။ ကျေးရွာတွင် ရေလှောင်ကန်ရရှိချင်ပါသည်။ ကျေးရွာတွင်း လျှပ်စစ်မီး ၂၄ နာရီလုံး သုံးချင်ပါသည်။ ကျေးရွာတွင်း ချောင်းကျောက်လမ်း ခင်းချင်ပါသည်။ ကျောင်းသား/ကျောင်းသူများ အသိပညာတိုးပွားစေရန် စာကြည့်တိုက် ရှိချင်ပါသည်။ ကျေးလက်ဆေးပေးခန်း လိုချင်ပါသည်။ ကျေးရွာတွင်း မိုးရေလှောင်ကန် လိုချင်ပါသည်။ ကျေးရွာချင်းဆက် ကျောက်ချောလမ်း လိုချင်ပါသည်။ ဘုန်းကြီးကျောင်း နှင့် ကျေးရွာတွင်း ဆက်သွယ်သောလမ်း၊ ကျောက်ခင်းလမ်း လိုချင်ပါသည်။ ကျေးရွာတွင်းလမ်းအား ကွန်ကရစ်လမ်း ဖြစ်စေချင်ပါသည်။

အမျိုးသား နှင့် အမျိုးသမီးတို့သည် အများအားဖြင့် မျှော်မှန်းချက်ခြင်းတူညီနေကြသည်။

၎င်းတို့သည် အဓိကအားဖြင့် ကျေးရွာချင်းဆက်လမ်းကောင်းမွန်စေရန် နှင့် ကျေးရွာတွင်းရေဖူလုံမှု ရရှိစေရန် မျှော်မှန်းထားကြပါသည်။ ကျေးရွာချင်းဆက်လမ်းကောင်းမွန်ပါက ကျောင်းသား၊ကျောင်းသူ များ ကျောင်းပညာရေးအတွက် သွားလာရအဆင်ပြေစေရန် နှင့် နှောင့်နှေးမှုမရှိစေရန်၊ ကျေးရွာလူထု စီးပွားရေး၊ လူမှုရေး၊ ကျန်းမာရေး အဆင်ပြေလွယ်ကူစေလိမ့်မည်ဟု မျှော်လင့်ထားကြပါသည်။

၆. ကျေးရွာဖွံ့ဖြိုးရေးအစီအစဉ်အတွက် အသုံးပြုခဲ့သော လူမှုဆန်းစစ်၊ အကဲဖြတ်ခြင်းလုပ်ငန်းစဉ်များနှင့် တစ်ခုချင်းစီအတွက် သုံးသပ်ချက်များ

(ည) ကျေးရွာ ဦးစားပေးလုပ်ငန်းများအပေါ် သုံးသပ်ချက်

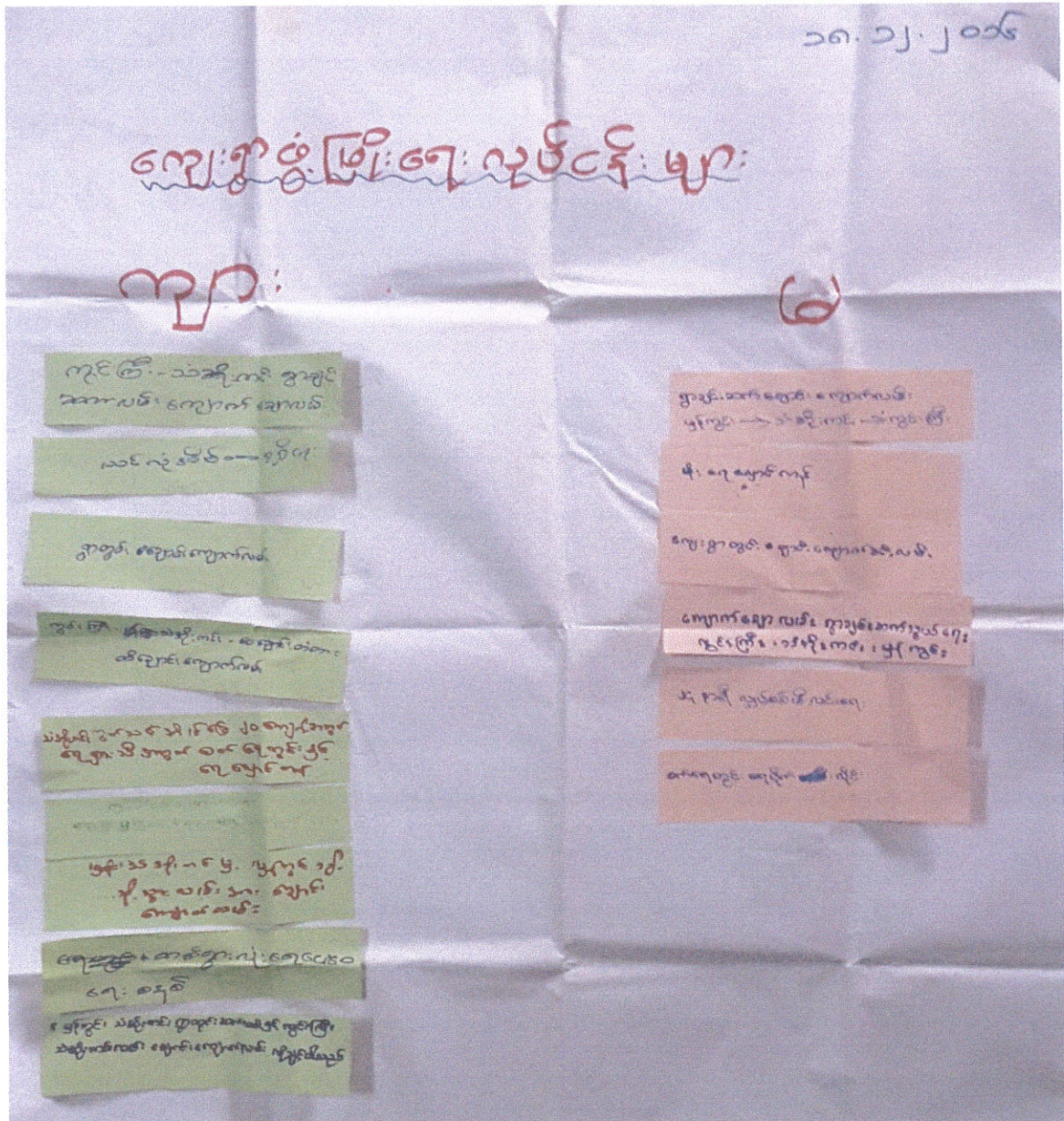

ကျေးရွာဖွံ့ဖြိုးရေးလုပ်ငန်းများ

ဦးစားပေးလုပ်ငန်းများ အဆင့်သတ်မှတ်ချက်

သံနိုးကင်းကျေးရွာ ကွင်းကြီးနယ်	ဦးစားပေးလုပ်ငန်းများအဆင့်သတ်မှတ်ခြင်း			
	ကား	မ	ပေါင်	အဆင့်
* ရွာတွင်း - ရွာချင်းဆက် (ကွင်းကြီးမှ-ပေချောင်းထဲတက်အထိ) ချောင်း ကျောက်လမ်း	၆၄	၅၇	၁၂၁	၁
* ကောင်းကျောင်းယာယုကိတ်သာ	၁၈	၁၈	၃၆	၄
* ရေပေးဆေးရေး	၅၈	၅၄	၁၁၂	၂
* ကွင်းကြီး - သံနိုးကင်း ရွာချင်းဆက်ကျောက်ချောင်းလမ်း	၂၈	၂၁	၄၉	၃

ဦးစားပေးလုပ်ငန်းများ အဆင့်သတ်မှတ်ချက်( ဆွေးနွေးခြင်းနှင့်ဆန်းစစ်ချက် )

ကွင်းကြီးအုပ်စု၊ သံအိုင်းကင်းကျေးရွာ၏ ကျေးရွာဖွံ့ဖြိုးရေးလုပ်ငန်းများကို ဦးစားပေးအဆင့်သတ်မှတ်ရာတွင် မဲပေးခြင်းစနစ်ဖြင့် ရွေးချယ်ခဲ့ကြပါသည်။ထိုသို့ မဲပေးရွေးချယ် ရာတွင် မဲအများဆုံးဖြစ်သော ရွာတွင်း၊ ရွာချင်းဆက်(ကွင်းကြီး မှ ချောင်းတံတားထိ) ချောင်းကျောက်လမ်း လုပ်ငန်းအား ဦးစားပေး(၁) အဖြစ်လည်းကောင်း၊ ဒုတိယမဲအများဆုံးဖြစ်သော ရေပေးဝေရေးလုပ်ငန်းအား ဦးစားပေး(၂) အဖြစ်လည်းကောင်း၊ တတိယမဲအများဆုံး ကွင်းကြီး-သံအိုင်းကင်း ရွာချင်းဆက်ကျောက်ချောလမ်း လုပ်ငန်းအား ဦးစားပေး(၃) အဖြစ်လည်းကောင်း၊ ရွေးချယ်ခဲ့ကြပါသည်။ ထို့အပြင် စာသင်ကျောင်းယင်လုံအိမ်သာလုပ်ငန်းအား ဦးစားပေး(၄) အဖြစ်လည်းကောင်း၊ မဲစဉ်အလိုက် အသီးသီးရွေးချယ်ခဲ့ကြပါသည်။

အထက်ပါလုပ်ငန်း(၄) ခုတွင် အုပ်စုအဆင့် ရွေးချယ်ပွဲ၌၊ ရွာတွင်း မှ ရွာချင်းဆက်(ကွင်းကြီး မှ ပေချောင်းတံတားထိ) ချောင်းကျောက်လမ်း နှင့် ရေပေးဝေရေးလုပ်ငန်း အား၊ သံအိုင်းကင်းကျေးရွာ၏ အမှန်တကယ်လိုအပ်သော ကျေးရွာဖွံ့ဖြိုးရေးလုပ်ငန်းအဖြစ်၊ အုပ်စုကျေးရွာများမှ စဉ်းစားရွေးချယ်ဆုံးဖြတ်ပေးခဲ့ကြပါသည်။

၇။ ကော်မတီဝင်များရွေးချယ်ခြင်း နှင့် ကျေးရွာဖွံ့ဖြိုးရေးအစီအစဉ်ဆောင်ရွက်မှုမှတ်တမ်းဓာတ်ပုံများ



လူမှုဆန်းစစ်ခြင်းများအား ကျေးရွာလူထုကိုယ်တိုင်မှ ပူးပေါင်းပါဝင်ရေးဆွဲနေပုံ



ကျေးရွာစီမံကိန်းအထောက်အကူပြုကော်မတီ အဖွဲ့ဝင်စာရင်း

အုပ်စု။

။ ကွင်းကြီး

ကျေးရွာ။

။ သံအိုးကင်း

စတင်ဖွဲ့စည်းသည့်ရက်စွဲ။

။ ၁၈-၁၂-၂၀၁၆

စဉ်	အဖွဲ့	ရာထူး	အမည်	ဖုန်းနံပါတ်	မှတ်ချက်
၁	ကျေးရွာစီ/ထောက်	ဥက္ကဋ္ဌ	ဦးအောင်ကိုဦး	၀၉၂၅၀၈၅၁၈၃၀	၂၀၁၆
၂		ဥက္ကဋ္ဌ	ဒေါ်ပန်းအိစိုး	၀၉၂၅၄၃၆၄၇၂၉	၂၀၁၇
၃	ဝယ်ယူရေးဆပ်ကော်မတီ	ခေါင်းဆောင်	ဦးခင်မောင်ဇော်	၀၉၄၅၁၄၄၇၆၂၆	၂၀၁၆
၄		အဖွဲ့ဝင်	ဒေါ်စန်းစန်းမွန်	၀၉၄၂၂၅၆၀၃၆၉	၂၀၁၆
၅		အဖွဲ့ဝင်	ဦးနိုင်လင်းထွန်း	၀၉၂၅၀၇၃၉၆၇၃	၂၀၁၇
၆	စောင့်ကြည့်ကြီးကြပ်ရေးဆပ်ကော်မတီ	ခေါင်းဆောင်	ဦးသိန်းဝင်း	၀၉၂၆၀၁၀၁၄၀၄	၂၀၁၆
၇		အဖွဲ့ဝင်	ဦးသိန်းဇော်ဦး	၀၉၂၆၃၇၆၁၂၃၃	၂၀၁၇
၈		အဖွဲ့ဝင်	ဒေါ်ခင်ဥမ္မာနိုင်	၀၉၂၅၀၅၇၈၅၁၀	၂၀၁၇
၉	လည်ပတ်ရေးနှင့်ပြုပြင်ထိန်းသိမ်းရေးဆပ်ကော်မတီ	ခေါင်းဆောင်	ဒေါ်မိုးမိုးချို	၀၉၄၅၁၄၅၂၁၆၀	၂၀၁၇
၁၀		အဖွဲ့ဝင်	ဒေါ်ယုယုဝေ	၀၉၂၅၄၆၆၆၈၇၀	၂၀၁၇
၁၁	အဖွဲ့ဝင်	ဦးတင့်လွင်	၀၉၂၅၀၂၂၇၇၂၇	၂၀၁၆	
၁၂	ကျေးရွာငွေစာရင်းကိုင်	စာရင်းကိုင်	ဦးငြိမ်းချမ်းအောင်	၀၉၄၂၂၅၆၀၄၇၇	၂၀၁၆
၁၃	အကြံပြုတိုင်ကြား	အဖွဲ့ဝင်	ဦးသိန်းစိုး		၂၀၁၇
၁၄	ဖြေရှင်းရေးဆပ်ကော်မတီ	အဖွဲ့ဝင်	ဒေါ်ခင်မာကြူ	၀၉၂၆၄၄၅၄၂၈၂	၂၀၁၆
၁၅	စေတနာ့ဝန်ထမ်း	အဖွဲ့ဝင်	ဦးအောင်ဇော်လင်း	၀၉၂၅၃၈၄၄၀၆၁	၂၀၁၆
၁၆		အဖွဲ့ဝင်	ဒေါ်လင်းဇာခြည်မော်	၀၉၄၅၄၄၉၃၅၁၇	၂၀၁၆

တာဝန်ကျဝန်ထမ်းများ

လူထုစည်းရုံးရေးမှူး

- ဒေါ်အေးသီတာ

လက်ထောက်နည်းပညာမှူး

- ဒေါ်အေးသင်နိုင်



ပုံစံ - ၈ - ၁ ကျေးရွာအခြေခံအချက်အလက်များ (Form PC 1)

လမ်းညွှန်ချက်၊ ကျေးရွာတစ်ရွာသို့ ပထမဆုံးမိတ်ဆက်ခရီး သွားရောက်သောအခါ လူထုစည်းရုံးရေးမှူးသည် ကျေးရွာ ခေါင်းဆောင်များအား ကျေးရွာအချက်အလက်များကို မေတ္တာရပ်ခံ၍ တောင်းခံရသည်။ ဤအချက်အလက်များကို စီမံကိန်း မိတ်ဆက်အစည်းဝေးမတိုင်မီတောင်းခံရမည်။ စီမံကိန်းမိတ်ဆက်အစည်းဝေးတွင် လူထုစည်းရုံးရေးမှူးသည် ဤအချက်အလက် များအား စစ်ဆေးပြီး မှန်ကန်အောင်ပြုလုပ်ရမည်။ ပြီးနောက်တွင် လူထုစည်းရုံးရေးမှူးမှ သတင်းအချက်အလက်ထံသို့ Tablets မှ တဆင့် ဖြည့်သွင်းရမည်။

ကျေးရွာအုပ်ချုပ်ရေးမှူးအမည် <b>ဦးအောင်</b>	ကျေးရွာအုပ်ချုပ်ရေးမှူး၏ ဖုန်းနံပါတ်	လူထုစည်းရုံးရေးမှူး၏ အမည် <b>ဦးကျော်စွာ</b>
ပြည်နယ်၊တိုင်းဒေသကြီး	မြို့နယ် <b>လဲခဲ</b>	ကျေးရွာအုပ်စု <b>ဟွမ်ဇီ</b>
		ကျေးရွာ <b>အံ့အံ့ကန်</b>

က၊ လူဦးရေ

လူမျိုးစု	အိမ်ထောင်စုအရေအတွက်	ကိုးကွယ်သည့်ဘာသာ	အိမ်ထောင်စုအရေအတွက်
လူမျိုးစု (၁) <b>ဗမာ</b>	<b>၉၂</b>	ဘာသာ (၁) <b>ဗုဒ္ဓဘာသာ</b>	<b>၉၂</b>
လူမျိုးစု (၂) -----		ဘာသာ (၂) -----	
လူမျိုးစု (၃) -----		ဘာသာ (၃) -----	
လူမျိုးစုရော <b>ဗမာ + ချဇ်</b>	<b>၉၃</b>	ဘာသာရော -----	<b>၉၃</b>
	အရေအတွက်		
မသန်စွမ်းသူများ	<b>၃</b>		
သက်ကြီးရွယ်အိုများ (၆၅ နှစ် နှင့် အထက်)			
စစ်ဘေးရှောင်			

လူဦးရေ	အမျိုးသား (အရေအတွက်)	အမျိုးသမီး (အရေအတွက်)
လူမျိုးစု (၁) <b>ဗမာ</b>	<b>၁၅၂</b>	<b>၁၂၆</b>
လူမျိုးစု (၂) <b>ဗမာ + ချဇ်</b>	<b>၆</b>	<b>၈</b>
လူမျိုးစု (၃) -----		
အိမ်ထောင်ဦးစီး	<b>၆၃</b>	<b>၃</b>

(ခ) အခြေခံအဆောက်အအုံ အသုံးအဆောင်များ -

စာသင်ကျောင်း	အမှတ် ခြစ်ပါ	ကျန်းမာရေး	အမှတ် ခြစ်ပါ	ဘာသာရေး အဆောက် အအုံများ	အမှတ် ခြစ်ပါ
အထက်တန်းကျောင်း	<input type="checkbox"/>	ဆေးရုံ	<input type="checkbox"/>	စေတီ	<input checked="" type="checkbox"/>
အလယ်တန်းကျောင်း	<input type="checkbox"/>	ကျန်းမာရေးဌာန	<input type="checkbox"/>	ဘုန်းကြီးကျောင်း	<input checked="" type="checkbox"/>
မူလတန်းကျောင်း	<input checked="" type="checkbox"/>	ကျန်းမာရေးဌာနခွဲ	<input type="checkbox"/>	ဟိန္ဒူဘုရားကျောင်း	<input type="checkbox"/>
မူကြိုကျောင်း	<input type="checkbox"/>	ဆေးပေးခန်း	<input type="checkbox"/>	ခရစ်ယာန်ကျောင်း	<input type="checkbox"/>



လူထုဗဟိုပြု စီမံကိန်း၊ စီမံကိန်းလက်စွဲ အပိုင်း - (၃) - ၂၉.၁၀.၂၀၁၆

	အခြား	<input type="checkbox"/>	အခြား	<input type="checkbox"/>	ဗလီ	<input type="checkbox"/>
					အခြား	<input type="checkbox"/>
မှတ်ချက်			မှတ်ချက်		မှတ်ချက်	

(ဂ) ကျွမ်းကျင်သူများမှတ်တမ်း (ကျေးရွာတွင်နေထိုင်သော သို့မဟုတ် တခြားရွာမှလာရောက်သော ကျွမ်းကျင်သူများ)

(၁) စာသင်ကျောင်း			(၂) ကျန်းမာရေး			(၃) လက်မှုပညာရှင်		
	ရွာတွင်နေထိုင်သူ	အခြားရွာမှလာသူ		ရွာတွင်နေထိုင်သူ	အခြားရွာမှလာသူ		ရွာတွင်နေထိုင်သူ	အခြားရွာမှလာသူ
မူလတန်းပြဆရာ/မ	<input checked="" type="checkbox"/>	<input checked="" type="checkbox"/>	ဆရာဝန်	<input type="checkbox"/>	<input type="checkbox"/>	လက်သမား	<input type="checkbox"/>	<input type="checkbox"/>
အထက်တန်းပြဆရာ/မ	<input type="checkbox"/>	<input type="checkbox"/>	လက်ထောက်ကျန်းမာရေးမှူး	<input type="checkbox"/>	<input type="checkbox"/>	ပန်းရံ	<input type="checkbox"/>	<input type="checkbox"/>
အလယ်တန်းပြဆရာ/မ	<input type="checkbox"/>	<input type="checkbox"/>	အမျိုးသမီးကျန်းမာရေးဆရာမ	<input checked="" type="checkbox"/>	<input type="checkbox"/>	လျှပ်စစ်ကျွမ်းကျင်၊ ဝါးသမား	<input type="checkbox"/>	<input type="checkbox"/>
မူကြိုဆရာ/မ	<input type="checkbox"/>	<input type="checkbox"/>	သားဖွားဆရာမ	<input type="checkbox"/>	<input type="checkbox"/>	ရေပိုက်သွယ်သူ	<input type="checkbox"/>	<input type="checkbox"/>
အခြား	<input type="checkbox"/>	<input type="checkbox"/>	ပြည်သူ့ကျန်းမာရေးလုပ်သား	<input type="checkbox"/>	<input type="checkbox"/>	စက်ပြင်ဆရာ	<input type="checkbox"/>	<input type="checkbox"/>
မှတ်ချက်			မှတ်ချက် ၂၃/၇၀၆			မှတ်ချက်		

(ဃ) ကျေးရွာသို့ ရောက်ရှိနိုင်သည့် လမ်းအခြေအနေ / ကျေးရွာတစ်ရွာသည် ၎င်း၏ ကျေးရွာအုပ်စုနှင့် ဆက်သွယ်ထားသော လမ်းအခြေအနေ (အောက်ပါတို့ကိုပိုင်းပါ)

ကျောက်ကြမ်းလမ်း: \_\_\_\_\_  
 ကျောက်ခင်းလမ်း: \_\_\_\_\_  
 ကတ္တရာလမ်း: \_\_\_\_\_  
 မြေသားလမ်း:   
 ကွန်ကရစ်လမ်း: \_\_\_\_\_  
 လူသွားလမ်း: \_\_\_\_\_  
 မော်တော်ဆိုင်ကယ်လမ်း: \_\_\_\_\_  
 အခြား: \_\_\_\_\_

(င) ကျေးရွာဖွံ့ဖြိုးမှုစီမံချက်

(၁) လူထုဗဟိုပြုစီမံကိန်းမစတင်မီ ဤကျေးရွာတွင်ကျေးရွာဖွံ့ဖြိုးမှု စီမံချက်ရှိခဲ့ပါသလား?  ဝိုင်းပါ  
 ရှိပါသည်/မရှိပါ/မသိပါ  
 (၂) ရှိခဲ့ပါလျှင် ဤစီမံချက်ကို မည်သည့် ခုနှစ်တွင်ပြင်ဆင်ခဲ့ပါသနည်း? နှစ်-----/မသိပါ  
 (၃) ဤစီမံချက်ကို မြို့နယ်မှအတည်ပြုခဲ့ပါသလား?  ဝိုင်းပါ  
 ပြုခဲ့ပါသည်/မပြုခဲ့ပါ /မသိပါ

(စ) ခရီးအကွာအဝေး

(၁) ဤကျေးရွာ၏ဗဟိုမှ ၎င်းကျေးရွာအုပ်စု၏ဗဟိုအထိ ခရီးမိုင်မည်မျှကွာဝေးသနည်း? မိုင်- ၂ -----/မသိပါ  
 (၂) ဤကျေးရွာမှ ၎င်းကျေးရွာအုပ်စုဗဟိုအထိ သွားလာရာတွင်ကြာမြင့်သည့်အချိန်။

ခြောက်သွေ့ရာသီတွင်ကြာချိန် ----- ၁၅ မိနစ် ----- ထော်လာဂျီ/မော်တော်ဆိုင်ကယ်/ခြေလျှင်/လား/မော်တော်ဘုတ်/  
 အခြား: -----  
 မိုးရာသီတွင်ကြာချိန် ----- ၂၀ မိနစ် ----- ထော်လာဂျီ/မော်တော်ဆိုင်ကယ်/ခြေလျှင်/လား/မော်တော်ဘုတ်/  
 အခြား: -----

(ဆ) ပတ်ဝန်းကျင်ဆိုင်ရာ သဘာဝဘေးအန္တရာယ်

ဤကျေးရွာတွင် ရေကြီးခြင်းကဲ့သို့ သဘာဝဘေးအန္တရာယ်ကျရောက်ဖူးခြင်း ရှိပါသလား။

မရှိပါ       ရှိပါသည်      ရှိလျှင်ဖော်ပြပါ ----- ရေကြီးခြင်း -----

လယ်ကွင်း များ ချော့သည်



(၈) ကျေးရွာတွင် ဖွဲ့စည်းထားသော အဖွဲ့အစည်းများ

လူထုဗဟိုပြုစီမံကိန်းမတိုင်မီ ဤကျေးရွာတွင် ကျေးရွာဖွံ့ဖြိုးရေးအတွက် အစိုးရ (သို့) ရွာသားများကိုယ်တိုင်(သို့) စီမံကိန်းတစ်ခုခုမှ ဖွဲ့စည်းထားသည့် အဖွဲ့အစည်းများရှိပါသလား။

(၁) ~~အုယျာဗျား~~

ဇော ကျောဇော ကော်ပရီ

(၂) ~~ပရဟိတအဖွဲ့~~

ဗြာဂေါပက အဖွဲ့

(၃) World Vision (ကဗျားအဖွဲ့)

(၆) ရတနာအိမ် ငွေစုငွေချေးကမ်းမှု

ကျေးရွာခေါင်းဆောင်

အမည်

*စိုးစိုးဝင်း*

၀၉.၂၈.၁၁.၂၀၁၆

လက်မှတ်

*[Signature]* နေ့စွဲ ၁၅.၂.၂၀၁၆

လူထုစည်းရုံးရေးမှူး

အမည်

ဒေါ်စေးအိမ်

လက်မှတ်

*[Signature]* နေ့စွဲ

၁၅.၁၂.၁၆

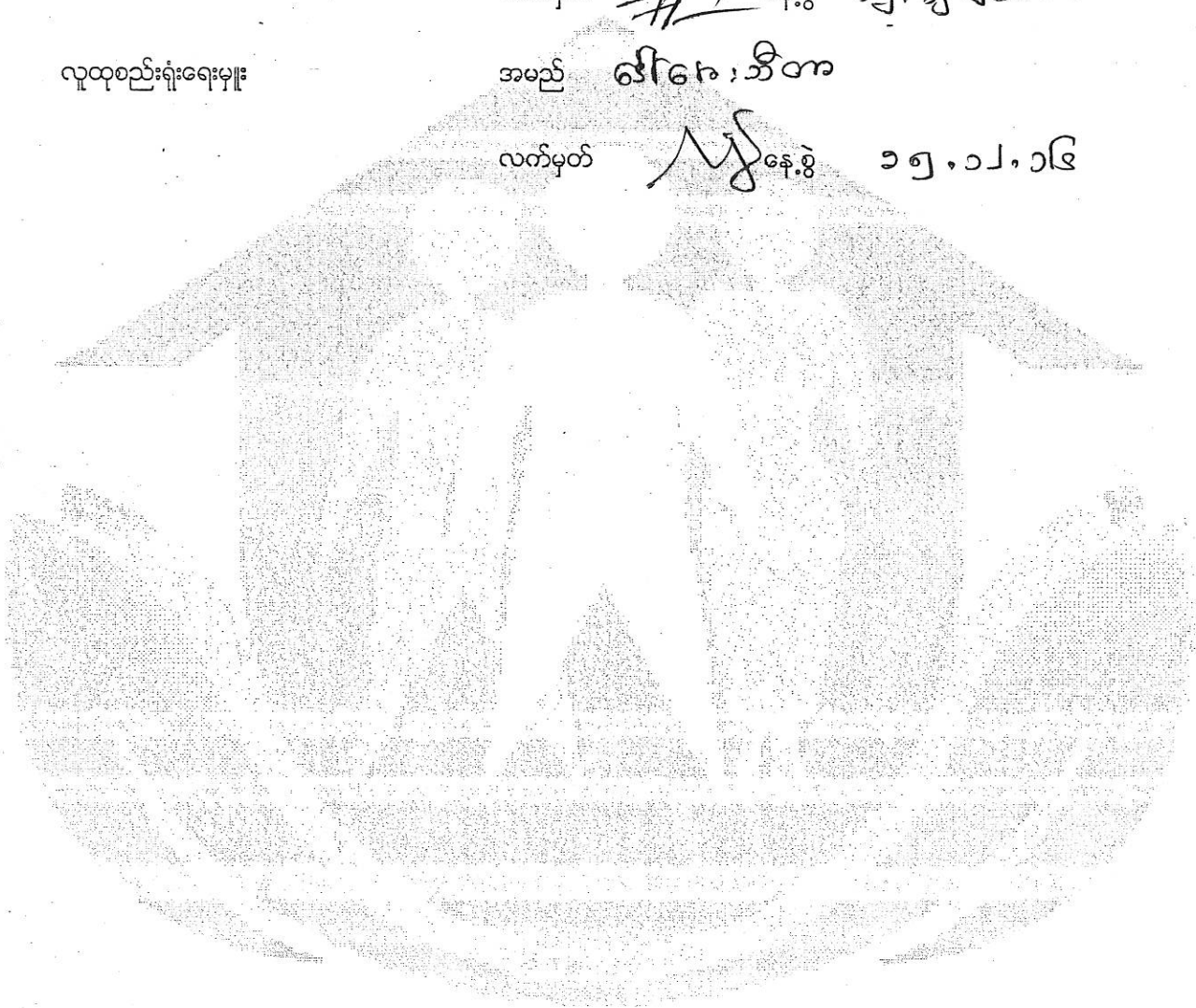



ပုံစံ - ၈ - ၂ - စီမံကိန်းစက်ဝန်းအချိန်ဇယား (PC 2)

လမ်းညွှန်ချက်၊ သက်ဆိုင်ရာလူထုစည်းရုံးရေးမှူး/လက်ထောက်နည်းပညာနည်းပညာမှူးများမှ စီမံကိန်းစက်ဝန်းအဆင့်တစ်ခုစီပြီးစီးတိုင်း ကျေးရွာနှင့် ကျေးရွာအုပ်စုအတွက် ဤပုံစံကို ပြည့်သွင်းရမည်။

စည်းရုံးရေးမှူး/ဝန်ထမ်း အမည် ဒေါ်ဇော်အိတ်

နေ့စွဲ ၁၇.၁၂.၂၀၁၆

ပြည်နယ်/တိုင်း ဧရာဝတီ မြို့နယ် ဗြဲခင်း ကျေးရွာအုပ်စု ကျေးရွာ သံ ညီကစင်

စက်ဝန်းအားအမှတ်ခြိမ်းပါ  စက်ဝန်း(၁)  စက်ဝန်း(၂)  စက်ဝန်း(၃)

စက်ဝန်း(၄)

စီမံကိန်းဆောင်ရွက်မှုအဆင့်များ	နေ့စွဲ		အစည်းအဝေးတွင်တက်ရောက်သူအရေအတွက်			
	စတင်သည့်နေ့	ပြီးဆုံးသည့်နေ့	အမျိုးသားအရေအတွက်	အမျိုးသမီးအရေအတွက်	အိမ်ထောင်စုအရေအတွက်	လူမျိုးစုတက်ရောက်သူအရေအတွက်နှင့် လူမျိုးစုအမည်
၁။ ကျေးရွာစီမံကိန်း မိတ်ဆက်အစည်းအဝေး	၁၇.၁၂.၁၆	၁၇.၁၂.၁၆	၂၂	၂၂	၂၅	
၂။ ကျေးရွာဖွံ့ဖြိုးရေး စီမံချက်ရေးဆွဲခြင်းအစည်းအဝေး	၁၈.၁၂.၁၆	၁၈.၁၂.၁၆	၃၀	၂၅	၂၇	
၃။ ကျေးရွာအုပ်စု လုပ်ငန်းဆုံးဖြတ်ချက်ချသည့်အစည်းအဝေး	၅.၁.၁၇	၅.၁.၁၇	၁၈	၁၁		
၄။ မြို့နယ်အဆင့် စီမံကိန်းရေးဆွဲရေးနှင့် အကောင်အထည်ဖော်ရေးကော်မတီ၏ စီမံကိန်းသုံးသပ်မှုအစည်းအဝေး			မလို	မလို	မလို	မလို
၅။ မြို့နယ် စီမံကိန်းရေးဆွဲရေးနှင့် အကောင်အထည်ဖော်ရေး ကော်မတီ၏ဆုံးဖြတ်မှုကို ရွာသို့ အသိပေးအကြောင်းကြားသည့် အစည်းအဝေး						
၆။ စီမံကိန်းလုပ်ငန်းခွဲစီမံချက်ရေးဆွဲခြင်းအစည်းအဝေး						
၆.၁။ စီမံကိန်းလုပ်ငန်း အကောင်အထည်ဖော်ရေးအစီအစဉ် ရေးဆွဲခြင်း						



လူထုဗဟိုပြု စီမံကိန်း၊ စီမံကိန်းလက်ဖွဲ့ အပိုင်း - (၃) - ၂၉.၁၀.၂၀၁၆

၆.၂။ ဝယ်ယူရေးအစီအစဉ် ရေးဆွဲခြင်း							
၆.၃။ ဘဏ္ဍာရေးကုန်ကျမှု လျာထားအစီအစဉ် ရေးဆွဲခြင်း							
၆.၄။ ပြင်/ထိန်းအစီအစဉ် ရေးဆွဲခြင်း							
၇။ စီမံကိန်းလုပ်ငန်းခွဲ တိုးတက်မှု စောင့်ကြည့် အစည်းအဝေး							
၇.၁။ အစည်းအဝေး ပထမအကြိမ်							
၇.၂။ အစည်းအဝေး ဒုတိယအကြိမ်							
၇.၃။ အစည်းအဝေး တတိယအကြိမ်							
၈။ စီမံကိန်းလုပ်ငန်းခွဲ အပြီးသတ်စစ်ဆေးခြင်း အစည်းအဝေး							
၉။ လူထုစစ်ဆေးပွဲအစည်းအဝေး							



ပုံစံ - ၈ - ၃ ကျေးရွာဖွံ့ဖြိုးရေး ဦးစားပေးအစီအစဉ် (Form PC 3)

လမ်းညွှန်ချက်၊ အဆင့်(၃) ကျေးရွာမျှော်မှန်းချက်အစည်းအဝေး ပြီးဆုံးသောအခါ ကျေးရွာစီမံကိန်း အထောက်အကူပြု ကော်မတီသည် လူထုစည်းရုံးရေးမှူးအကူအညီဖြင့် ဤပုံစံကိုပြည့်စုံအောင် ဖြည့်သွင်းရမည်။

လူထုစည်းရုံးရေးမှူး/ဝန်ထမ်း အမည်	နေဝင်းသိတာ		
နေ့စွဲ	၅၈.၁၂.၂၀၁၆	စက်ဝန်းအား အမှတ်ခြစ်ပါ (✓) <input type="checkbox"/> စက်ဝန်း(၁)	<input checked="" type="checkbox"/> စက်ဝန်း(၂) <input type="checkbox"/> စက်ဝန်း(၃) <input type="checkbox"/> စက်ဝန်း(၄)
ပြည်နယ်/တိုင်း	ဧရာဝတီ	မြို့နယ်(ကြီး)	ကျေးရွာအုပ်စု တွင်းကြီး
ကျေးရွာ	သံမြို့ကင်း		

က။ အခက်အခဲအတားအဆီးများအားဆွေးနွေးခြင်း - ယခုလက်ရှိအခြေအနေတွင် ဤကျေးရွာဖွံ့ဖြိုးတိုးတက်ရေးအတွက် အဓိက အခက်အခဲအတားအဆီးများသည် မည်သည်များဖြစ်ပါသနည်း။ (အမျိုးသား/သမီး အနည်းဆုံးအခက်အခဲ ၅ ခုစီဖော်ပြပါ)

အမျိုးသား အဖွဲ့မှ တင်ပြသောအခက်အခဲအတားအဆီးများ	အမျိုးသမီး အဖွဲ့မှ တင်ပြသောအခက်အခဲအတားအဆီးများ
၁ လမ်းပန်းဆက်သွယ်ရေး ဖြစ်	၁ လမ်းပန်းဆက်သွယ်ရေး မကောင်းခြင်း
၂ စားနပ်ရိက္ခာ ရေ ရာပါခြင်း	၂ စားနပ်ရိက္ခာ ကျန်းမာရေး မကောင်းခြင်း
၃ မြေယာမရှိခြင်း၊ မြေယာမကောင်းခြင်း	၃ စားနပ်ရိက္ခာ မကောင်းခြင်း
၄ ကျေးရွာအတွင်း ရေ၊ အလင်း၊ အစားအသောက် မရခြင်း	၄ ကျေးရွာအတွင်း မြေယာမကောင်းခြင်း
၅ ကျေးရွာအတွင်း မြေယာမကောင်းခြင်း	၅ ကျေးရွာအတွင်း မြေယာမကောင်းခြင်း
၆ ကျေးရွာအတွင်း မြေယာမကောင်းခြင်း	၆ ကျေးရွာအတွင်း မြေယာမကောင်းခြင်း
၇ ကျေးရွာအတွင်း မြေယာမကောင်းခြင်း	၇ ကျေးရွာအတွင်း မြေယာမကောင်းခြင်း

ခ။ မျှော်မှန်းခြင်း - နောင်လာမည့် ( ၅ ) နှစ် အတွင်း ကျေးရွာဖွံ့ဖြိုးရေး မျှော်မှန်းလျာထားချက်များအား တင်ပြပါ။

အမျိုးသားအဖွဲ့မှ တင်ပြသောမျှော်မှန်းချက်များ	အမျိုးသမီးအဖွဲ့မှ တင်ပြသောမျှော်မှန်းချက်များ
၁ စားနပ်ရိက္ခာ ကျန်းမာရေး မကောင်းခြင်း	၁ ကျေးရွာအတွင်း ကျန်းမာရေး ကျန်းမာရေး
၂ လူမှုရေး ဖွံ့ဖြိုးရေး	၂ ကျေးရွာအတွင်း လူမှုရေး ဖွံ့ဖြိုးရေး
၃ ကျေးရွာအတွင်း မြေယာမကောင်းခြင်း	၃ ကျေးရွာအတွင်း မြေယာမကောင်းခြင်း
၄ ကျေးရွာအတွင်း မြေယာမကောင်းခြင်း	၄ ကျေးရွာအတွင်း မြေယာမကောင်းခြင်း
၅ ကျေးရွာအတွင်း မြေယာမကောင်းခြင်း	၅ ကျေးရွာအတွင်း မြေယာမကောင်းခြင်း
၆ ကျေးရွာအတွင်း မြေယာမကောင်းခြင်း	၆ ကျေးရွာအတွင်း မြေယာမကောင်းခြင်း
၇ ကျေးရွာအတွင်း မြေယာမကောင်းခြင်း	၇ ကျေးရွာအတွင်း မြေယာမကောင်းခြင်း

က - ကောက်ခံ ကတားကစားများစွာဖြင့် ဖြစ် -

ကမ္ဘာ့အဖွဲ့တစ်ဖွဲ့တစ်ဖွဲ့ ကောက်ခံကစား ကစားများ	ကမ္ဘာ့အဖွဲ့တစ်ဖွဲ့တစ်ဖွဲ့ ကောက်ခံ ကတားကစားများ
	၈- စိတ်ပျက်စီးစွာ ပျက်စီးစွာ ပျက်စီးစွာ ကောက်ခံ ဖြစ်
	၉- လျှောက်စာပေး ပျက်စီးစွာ ကောက်ခံကစား စွဲများ စာတမ်းကောက်ခံကစား ဖြစ်
	၁၀- ကောက်ခံခြင်း နှစ်ပတ်လည် ကောက်ခံ သား ကောက်ခံ သုံးစွဲခြင်း



၁. မျှော်မှန်းခြင်း - ကျောင်းလက်မှတ် (၅) နှစ်ကတွင် ကျေးဇူးတင်ဖွဲ့ကြီးကျေး မျှော်မှန်း  
 လုပ်ထား ပျက် နှုတ်အား တင်ပေးပါ။

နမူနာ ၁: နမူနာတင်ပေးမှု မျှော်မှန်းချက်များ	နမူနာ ၂: နမူနာတင်ပေးမှု မျှော်မှန်းချက်များ
	၈. ကျေးဇူးတင်ဖွဲ့ကြီး ကျေးဇူးတင်ဖွဲ့ကြီး တင်ပေးပါသည်။
	၉. ကျေးဇူးတင်ဖွဲ့ကြီး မိမိတို့၏ စေ့စပ်မှု ကျင့်သုံးမှု များပါသည်။
	၁၀. ကျေးဇူးတင်ဖွဲ့ကြီး နှင့် နှိုင်းယှဉ် မိမိတို့၏ စေ့စပ်မှု တင်ပေးပါသည်။



၈။ လူထုစီမံကိန်း၏ လာမည့် ( ၃ ) နှစ်အတွက် အကျုံးဝင်သော ဦးစားပေး ဖွံ့ဖြိုးတိုးတက်မှု လုပ်ငန်း အစီအစဉ်များအားဖော်ပြပါ။

အဆင့်	ကျေးရွာအတွက် ဦးစားပေး ဖွံ့ဖြိုးတိုးတက်မှု လုပ်ငန်းစဉ်များ	အဆိုပြုသူ (အမျိုးသားများ/ အမျိုးသမီးများ/အမျိုးသား+ အမျိုးသမီး)	ခန့်မှန်းကုန်ကျ စရိတ်	အကျိုးခံစားခွင့်ရှိသူ ခန့်မှန်းခြေ အရေအတွက်
၁	မြေဆွမ်း + ဖွာချစ်ဆက် ချောင်းကျောက်လမ်း	ကျား + မ		၂၄၈
၂	မြေပေးစေခရ	ကျား + မ		၂၄၈
၃	ဖွာချစ်ဆက် ကျောက် ချောင်းလမ်း	ကျား + မ		၂၄၈
၄	ဒါယစ်ကျောင်းယစ်ယုံ ဗိမ္မာ	ကျား		၂၄၈
၅				
၆				
၇				
၈				

(ကွင်းကြီး - ပေချောင်းတံတား)

(ကွင်းကြီး - သံလွင်ကမ်း)

၉။ လူထုစီမံကိန်း၏ လာမည့် ( ၃ ) နှစ်အတွက်အကျုံးဝင်သော ဦးစားပေး ဖွံ့ဖြိုးတိုးတက်မှု လုပ်ငန်း အစီအစဉ်များအားဖော်ပြပါ။

အဆင့်	ကျေးရွာအတွက် ဦးစားပေး ဖွံ့ဖြိုး တိုးတက်မှု လုပ်ငန်းစဉ်များ	အဆိုပြုသူ (အမျိုးသားများ/ အမျိုးသမီးများ/အမျိုးသား+ အမျိုးသမီး)	အခန်းကဏ္ဍ
၁	သံလွင်ကမ်း - ဗျာအွင်းဆက် လမ်းချောင်းကျောက်လမ်း	ဖွာချစ်ဆက် ချောင်းကျောက်လမ်း ဗျာအွင်း - သံလွင်ကမ်း - ကွင်းကြီး	
၂	ဖွာချစ်ဆက် ချောင်းကျောက် ဗျာအွင်း - သံလွင်ကမ်း - ကွင်းကြီး	ဦးကျော်စော	
၃		ဖွာချစ်ဆက် ကျောက်ချောင်းလမ်း ကွင်းကြီး - သံလွင်ကမ်း - ဗျာအွင်း	
၄		လှိုင်စစ်ဗိုလ်ရေး	
၅			

ဥက္ကဋ္ဌ ၊ ကျေးရွာစီမံကိန်းအထောက်အကူပြုကော်မတီမှ အတည်ပြုသည်။

အမည် ဦးကျော်စော လက်မှတ် [Signature] နေ့စွဲ ၁၈.၁၂.၂၀၁၆



ပုံစံ PC-၄ ကျေးရွာ

ခွဲရွေးချယ်ခြင်းပုံစံ

လမ်းညွှန်ချက်၊ ကျေးရွာအုပ်စုစီမံချက်ရေးဆွဲသည့်အစည်းအဝေးတွင် ဤပုံစံအား ဂျပာစည်းရုံးရေးမှူး / လက်ထောက်နည်းပညာမှူးတို့၏ အတုအညီဖြင့် ပြည့်စုံစွာဖြည့်သွင်းရမည်။ ဤပုံစံအား ပြည့်စုံစွာဖြည့်သွင်းပြီးပါက ကျေးရွာအုပ်စုမှူး/ဦးတင်ရေးစီမံချက်တွင် နောက်ထက်တွဲအဖြစ် တွဲထားရမည်။ CF ၄

ကျေးရွာစည်းရုံးရေးမှူး/ဝန်ထမ်းအမည် ဒေါ်ဇော်အိ

နေ့စွဲ ၅. ၁. ၂၀၁၇

ပြည်နယ်/တိုင်း- ဧရာဝတီ ပြနယ်- ကလေး မြို့နယ်- ကလေး ဝက်ဝန်းအား အမှတ်ဖြစ်ပေးပါ (✓) ဝက်ဝန်း (၁) ဝက်ဝန်း (၂) ဝက်ဝန်း (၃) ဝက်ဝန်း (၄) ဝက်ဝန်း (၅)

ကျေးရွာအမည်	အထောက်အထား	ဝန်ထမ်း	အဆိုပြုတင်ပြသူ	ခန့်မှန်းကုန်ကျစရိတ်		
				စီမံကိန်းမှ ထည့်သွင်းမှု	အခြားထည့်သွင်းမှု (အခြား)	စုစုပေါင်း
လှိုင်ဖြူ	၄၆၀၀ x ၁၄၆	၄၇၅ ဦး	<input type="checkbox"/> အချိုးသား <input type="checkbox"/> အချိုးသမီး <input checked="" type="checkbox"/> အချိုးသားနှင့် အချိုးသမီး <input type="checkbox"/> အချိုးသား <input type="checkbox"/> အချိုးသမီး <input type="checkbox"/> အချိုးသားနှင့် အချိုးသမီး <input type="checkbox"/> အချိုးသား <input type="checkbox"/> အချိုးသမီး <input checked="" type="checkbox"/> အချိုးသားနှင့် အချိုးသမီး <input type="checkbox"/> အချိုးသား	၁၁၅၀၀၀၀၀	-	၁၁၅၀၀၀၀၀
သံအိုးကင်း	၅၅၀၀ x ၁၅၆	၂၃၈ ဦး	<input type="checkbox"/> အချိုးသား <input type="checkbox"/> အချိုးသမီး <input checked="" type="checkbox"/> အချိုးသားနှင့် အချိုးသမီး <input type="checkbox"/> အချိုးသား <input type="checkbox"/> အချိုးသမီး	၁၁၅၀၀၀၀၀	-	၁၁၅၀၀၀၀၀



လူထုမဟုတ်ပီစီမံကိန်း၊စီမံကိန်းလက်ကြံ

အပိုင်း-၃ ၂၉.၉.၂၀၁၅

သံအိုင်းကင်း	၈၇၈၅ ၈၇၈၆ / ဂျ ပိုင်ဆိုင်မှုပုံစံအားဖြင့် ၅ x ၅ x ၇	၈၇၈၅ ၈၇၈၆ + ပန် ၅ x ၅ x ၇	၂၃ စတုဂံ	အမျိုးသား အမျိုးသမီး အမျိုးသားနှင့် အမျိုးသမီး	၂၅၀၀၀၀	-	၂၅၀၀၀၀
				အမျိုးသား အမျိုးသမီး အမျိုးသားနှင့် အမျိုးသမီး			
				အမျိုးသား အမျိုးသမီး အမျိုးသားနှင့် အမျိုးသမီး			
				အမျိုးသား အမျိုးသမီး အမျိုးသားနှင့် အမျိုးသမီး			

ရာထူး ကျေးရွာအုပ်စု စီမံကိန်းဌာန၊ အမည် ဦးစန်းလွင်၊ ဇနီးထင်ထင်စို

လက်မှတ် *[Signature]* ရက်စွဲ ၅.၁.၂၀၁၇

လူထုဗဟိုပြုစီမံကိန်း ( ဒုတိယနှစ်စက်ဝန်း )

၁၃။ အစည်းအဝေးမှတ်တမ်းများ

ကျေးရွာအုပ်စု - ကွင်းကြီး

ကျေးရွာ - သံအိုးကင်း

ပထမအကြိမ်ကျေးရွာအစည်းအဝေး

ရက်စွဲ ၁၇-၁၂-၂၀၁၆

အစည်းအဝေးကို နေ့လည် (၁၂:၀၀) နာရီတွင် စတင်ကျင်းပခဲ့သည်။ အစီအစဉ် (၁) တွင် ကျေးရွာအုပ်စု အုပ်စုအုပ်ချုပ်ရေးမှူး ဦးမြင့်အောင် မှ အဖွင့်အမှာစကား ပြောကြားပြီး "လူထုဗဟိုပြု စီမံကိန်း ဒုတိယနှစ်စီမံကိန်း အကောင်အထည်ဖော်ဆောင်ရွက်ခြင်း စတင်ခဲ့ပြီဖြစ်၍ မိမိတို့ ကျေးရွာ အုပ်စုအနေဖြင့် များစွာဂုဏ်ယူပါကြောင်း၊ အစည်းအဝေးတွင် ယခုကဲ့သို့ စုံစုံညီညီတက်ရောက်ကြ သည့်အတွက် ဝမ်းသာမိကြောင်း၊ မိမိတို့ကျေးရွာ၏ လိုအပ်သော လိုအပ်ချက်လုပ်ငန်းများကို စီမံကိန်း အဖွဲ့အစည်းမှ ဝန်ထမ်းများနှင့် အတူပူးပေါင်းလုပ်ဆောင်ကြလိမ့်မည် မျှော်လင့်ပါကြောင်း "

စသဖြင့် အမှာစကား ပြောကြားခဲ့ပါသည်။ ထို့နောက် အုပ်စုအုပ်ချုပ်ရေးမှ အုပ်စုစာရေးဖြစ်သူ ဦးအုန်းကျော် မှ ထပ်မံ၍ အမှာစကားအနည်းငယ် ဆက်လက် ပြောကြားခဲ့ပါသည်။

နေ့လည် (၁၂:၃၀) နာရီတွင် လူထုဗဟိုပြုစီမံကိန်းဝန်ထမ်းများမှ ကျေးရွာလူထု နှင့် ဝန်ထမ်းများကြား ရင်းနှီးမှုရစေရန် တစ်ဦးချင်း မိတ်ဆက်ခြင်း အစီအစဉ်ကိုပြုလုပ်ခဲ့ကြ သည်။ ထို့နောက် စီမံကိန်း စက်ဝန်း မိတ်ဆက်ခြင်း၊ ကျားမရေးရာကဏ္ဍ၊ စီမံကိန်းတွင် ပါဝင်သူများ၏ အခန်းကဏ္ဍ နှင့် တာဝန် ဝတ္တရားများ၊ စီမံကိန်းတွင် လိုက်နာရမည့် - ဆောင်ရန် ရှောင်ရန်အချက်များ၊ အကြံပြုတိုင်ကြားရေး စနစ်အကြောင်း - စသည်တို့ကို အကျယ်တဝင့် ရှင်းလင်းပြောကြားခဲ့ပါသည်။ နေ့လည် (၂) နာရီတွင် စီမံကိန်းဒုတိယနှစ်တွက် ကော်မတီဝင်များ ရွေးချယ်မည်ဖြစ်၍ စေတနာ့ဝန်ထမ်းများ၏ တာဝန်ဝတ္တရား များအကြောင်း၊ မဲပေးရွေးချယ်ခြင်း၏ မှန်ကန်တိကျသော လျှို့ဝှက်စနစ်အကြောင်း ထပ်မံ ရှင်းပြခဲ့ပြီး စေတနာ့ဝန်ထမ်း(၂) ဦးရွေးချယ်ခဲ့ကြသည်။ နေ့လည် (၂:၁၅) တွင် ကျေးရွာစီမံကိန်း နှင့် အထောက်

အကူပြုကော်မတီဝင်များ၏ တာဝန်ဝတ္တရားများအကြောင်း ရှင်းလင်းပြောကြားခဲ့ပြီး ကျေးရွာကော်မတီ  
ဝင်များ ရွေးချယ်ခဲ့ပါသည်။

နေ့လည် (၃:၀၀) နာရီတွင် ကျေးရွာလူထုအား အဖွဲ့များခွဲ၍ လူမှုဆန်းစစ်ခြင်း လုပ်ငန်းစဉ်များ(လူမှု  
နှင့် သဘာဝ အရင်းအမြစ်ပြု မြေပုံ၊ အရင်းအမြစ်များ အသုံးပြုမှု၊ ပိုင်ဆိုင်မှု၊ ထိန်းချုပ်မှု၊ ဥစ္စာဓန  
စံသတ်မှတ်ချက်၊ ပင့်ကူအိမ် သုံးသပ်ချက် (ကျား၊ မ)၊ ရာသီခွင်ပြု ပြုကွဲဒီနိုအဖွဲ့အစည်းချိတ်ဆက်မှု  
ပြုမြေပုံတို့ကို ဖော်ထုတ် ရေးဆွဲ ခဲ့ကြသည်။

ညနေ (၅:၀၀) နာရီတွင် ကျေးရွာပထမအကြိမ် အစည်းအဝေး (ဒုတိယနှစ် စက်ဝန်း) အောင်မြင်ပြီး  
မြောက်ခဲ့ပြီး၊ အစည်းအဝေးပိတ်သိမ်းကြောင်း ကြေငြာခဲ့ပါသည်။



လူထုစည်းရုံးရေးမှူး  
ဒေါ်ဇော်စိန်

လူထုဗဟိုပြုစီမံကိန်း( ဒုတိယနှစ်စက်ဝန်း )

၁၃။ အစည်းအဝေးမှတ်တမ်းများ

ကျေးရွာအုပ်စု - ကွင်းကြီး

ကျေးရွာ - သံအိုးကင်း

ဒုတိယအကြိမ်ကျေးရွာအစည်းအဝေး

ရက်စွဲ ၁၈-၁၂-၂၀၁၆

အစည်းအဝေးကို နေ့လည် (၁၂:၀၀) နာရီတွင် စတင်ကျင်းပခဲ့သည်။ ဒုတိယအကြိမ်ကျေးရွာအစည်းအဝေး ပြုလုပ်ရခြင်း အစည်းအဝေးကို နေ့လည် (၁၂:၀၀) နာရီတွင် စတင်ကျင်းပခဲ့သည်။ ဒုတိယအကြိမ် ကျေးရွာအစည်းအဝေး ပြုလုပ်ရခြင်း၏ရည်ရွယ်ချက်ကို ဦးဆုံးရှင်းပြခဲ့ပြီး အစည်းအဝေးကို စတင်ခဲ့ပါသည်။ ရည်ရွယ်ချက်ကို ရှင်းပြပြီးနောက် (၁၇-၁၂-၂၀၁၆) ကျေးရွာပထမအကြိမ် အစည်းအဝေးတွင်ပြုလုပ်ခဲ့သော လူမှုဆန်းစစ်ခြင်းများကို ပြန်လည်သုံးသပ် အနှစ်ချုပ်တင်ပြခဲ့ပါသည်။ထို့နောက် ကျေးရွာဖွံ့ဖြိုးရေးစာအုပ်အကြောင်းကို ရှင်းပြခဲ့ပြီး လက်ထောက်နည်းပညာမှူးမှ -သဘာဝအကာအကွယ် နှင့် လူမှုအကာအကွယ်များ-အကြောင်းကို ဆက်၍ရှင်းပြခဲ့ပါသည်။ ထို့နောက် သံအိုးကင်း ကျေးရွာတွင် ဖြစ်ပေါ်နေသော အခက်အခဲ ပြဿနာများ၊ ကျေးရွာမျှော်မှန်းချက်များကို ဖော်ထုတ်ခဲ့ပါသည်။

နေ့လည် (၂:၃၀) နာရီတွင် ကျေးရွာ၏ အမှန်တကယ်လိုအပ်နေသော ဖွံ့ဖြိုးရေးလုပ်ငန်းများကို အမျိုးသား နှင့် အမျိုးသမီး သီးခြားစီ ဖော်ထုတ်အဆိုပြုခဲ့ကြပါသည်။ နေ့လည် (၃:၀၀) နာရီတွင် စီမံကိန်းတွင် အကျုံးဝင်သောလုပ်ငန်းများ၊ စီမံကိန်းတွင် အကျုံးမဝင်သော လုပ်ငန်းများကိုအသေးစိတ်ရှင်းလင်းတင်ပြခဲ့ပါသည်။ ထို့နောက် မဲပေးရွေးချယ်ခြင်း လျှို့ဝှက်စနစ်အကြောင်းကို ထပ်မံရှင်းပြခဲ့ပြီး ကျေးရွာဖွံ့ဖြိုးရေး ဦးစားပေးလုပ်ငန်းများကို မဲပေးစနစ်ဖြင့် ရွေးချယ်ဆုံးဖြတ်ခဲ့ပါသည်။

သံအိုင်းကင်းကျေးရွာ၏ ကျေးရွာဖွံ့ဖြိုးရေး ဦးစားပေးလုပ်ငန်းများ ထွက်ရှိပြီးနောက်၊ နေ့လည်(၄:၃၀)  
နာရီတွင်၊ ကျေးရွာဒုတိယအကြိမ်အစည်းအဝေးကို၊ အောင်မြင်စွာ ကျင်းပပြီးမြောက်ခဲ့ပါသည်။



လူထုစည်းရုံးရေးမှူး  
ခေါ်ဇေး ဘိတာ



၉။ ကဏ္ဍအလိုက်ဦးစားပေးဖွံ့ဖြိုးရေးလုပ်ငန်းစဉ်များ

ကျေးရွာကဏ္ဍအလိုက်ဦးစားပေးဖွံ့ဖြိုးရေးလုပ်ငန်းစဉ်များ						
	စဉ်	လုပ်ငန်း	အဆိုပြုသူ	လ/နှစ်	လုပ်ဆောင်မည့်သူ	ပြင်ပမှထောက်ပံ့ပေးသူ
အခြေခံအဆောက်အအုံ	၁	ရွာတွင်း၊ ရွာချင်းဆက် (ကွင်းကြီးမှပေချောင်းတံတားအထိ) ချောင်းကျောက်လမ်း	ကျား-၆၄ မ-၅၇	၂၀၁၇	ကျေးရွာလူထု	လူထုဗဟိုပြုစီမံကိန်း
	၂	ရေပေးဝေရေး	ကျား-၅၈ မ-၅၄	၂၀၁၇	ကျေးရွာလူထု	လူထုဗဟိုပြုစီမံကိန်း
	၃	ရွာချင်းဆက်ကျောက်ချောလမ်း (ကွင်းကြီး၊ သံအိုးကင်း)	ကျား-၂၈ မ-၂၁	၂၀၁၈	ကျေးရွာလူထု	လူထုဗဟိုပြုစီမံကိန်း
	၄	စာသင်ကျောင်းယင်လုံအိမ်သာ	ကျား-၁၈ မ-၁၈	၂၀၁၉	ကျေးရွာလူထု	လူထုဗဟိုပြုစီမံကိန်း
အသက်မွေးဝမ်းကြောင်း/ စိုက်ပျိုးရေး						
ကျန်းမာရေးနှင့်အာဟာရ						
ပညာရေး						
အခြား	၅	(၂၄) နာရီ လျှပ်စစ်မီးလင်းရေး	မ	၂၀၂၀	ကျေးရွာလူထု	လူထုဗဟိုပြုစီမံကိန်း