

ပြည်ထောင်စုသမ္မတ မြန်မာနိုင်ငံတော်အစိုးရ
စိုက်ပျိုးရေး၊ မွေးမြူရေး နှင့် ဆည်မြောင်းဝန်ကြီးဌာန
ကျေးလက်ဒေသဖွံ့ဖြိုးတိုးတက်ရေးဦးစီးဌာန
ကြံ့ခင်းမြို့နယ်



လူထုဗဟိုပြုစီမံကိန်း
National Community Driven Development Project
(NCDDP)



ကျေးရွာဖွံ့ဖြိုးရေးအစီအစဉ်
Village Development Plan(VDP)
အပွဲကျေးရွာ၊ ကွင်းကြီးအုပ်စု

၂၀၁၇ ခုနှစ်

ကြံ့ခင်းမြို့

မာတိကာ

၁. မြို့နယ်မြေပုံ

၂. ကျေးရွာမြေပုံ (တည်နေရာ)

၃. အုပ်စုတွင်ပါဝင် သောကျေးရွာများစာရင်း

၄. ကျေးရွာအခြေခံအချက်အလက်များ

၅. လူထုပူးပေါင်းပါဝင်သော လူမှုဆန်းစစ်ခြင်းနှင့် အကဲဖြတ်ခြင်းလုပ်ငန်းစဉ်

(PSA/PRA)အကျဉ်းချုပ်ဇယား

၆. ကျေးရွာဖွံ့ဖြိုးရေးအစီအစဉ်အတွက်အသုံးပြုခဲ့သော PRA tools များနှင့်တစ်ခုချင်းစီ

အတွက်သုံးသပ်ချက်များ

၇. ကော်မတီဝင်များရွေးချယ်ခြင်းနှင့်

ကျေးရွာဖွံ့ဖြိုးရေးအစီအစဉ်ဆောင်ရွက်မှုမှတ်တမ်းဓါတ်ပုံများ

၈. ကော်မတီဝင်များစာရင်း

၉. ကျေးရွာအချက်အလက် (ပုံစံ-၁)

၁၀. စီမံကိန်းစက်ဝန်းအချိန်ဇယား (ပုံစံ-၂)

၁၁. ကျေးရွာဖွံ့ဖြိုးရေးဦးစားပေးအစီအစဉ် (ပုံစံ-၃)

၁၂. ကျေးရွာအုပ်စုစီမံကိန်းလုပ်ငန်းခွဲရွေးချယ်ခြင်း (ပုံစံ-၄)

၁၃. အစည်းအဝေးမှတ်တမ်းများ

၁၄. ကဏ္ဍအလိုက်ဦးစားပေးဖွံ့ဖြိုးရေးလုပ်ငန်းစဉ်များ

၁. မြို့နယ်မြေပုံ

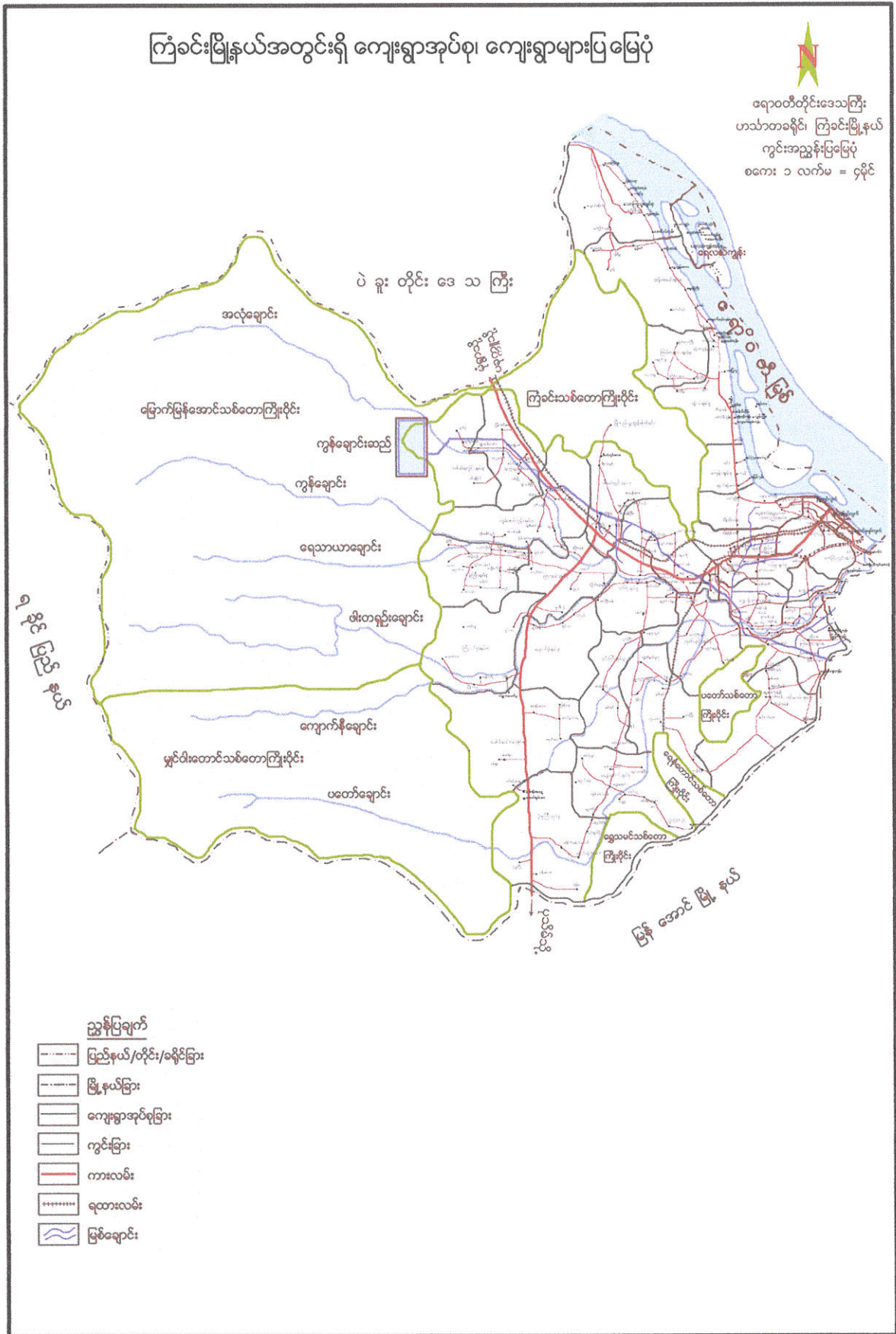

ကြိမ်းမြို့နယ် ကွင်းကြီးကျေးရွာအုပ်စုမြေပုံ

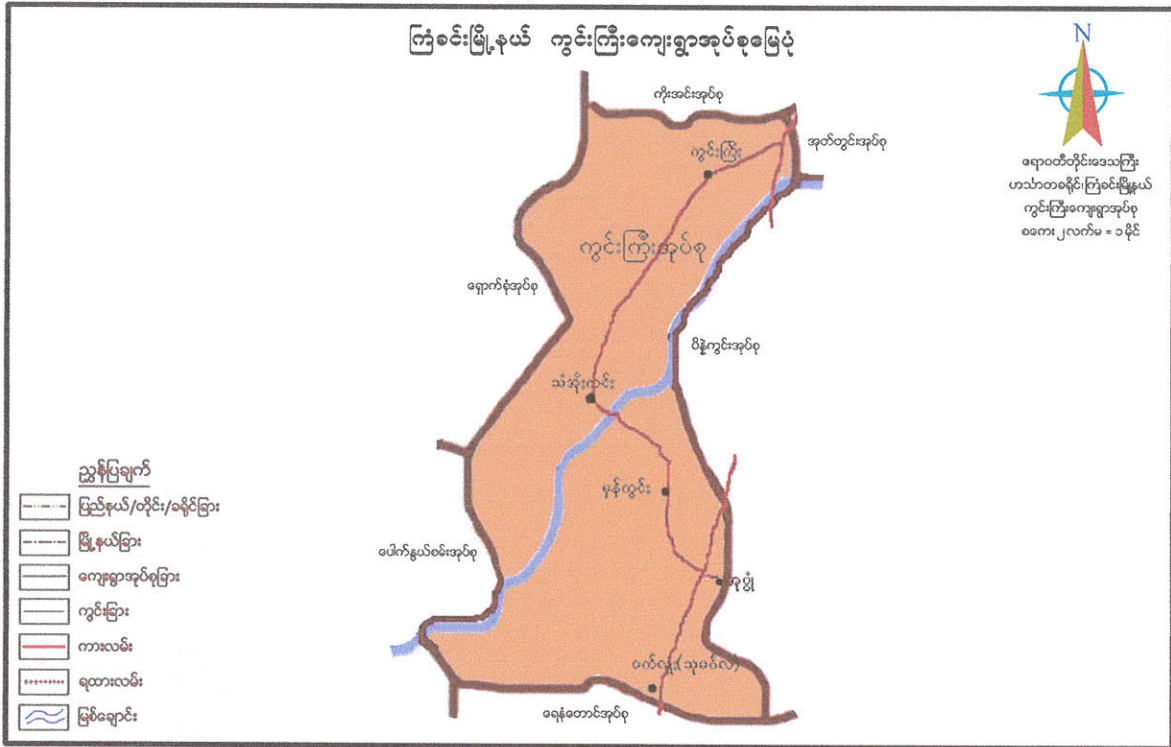

ကွင်းကြီးကျေးရွာအုပ်စုမြေပုံ

၃. အုပ်စုတွင်ပါဝင်သောကျေးရွာစာရင်း (ကွင်းကြီးကျေးရွာအုပ်စု)

၁. ကွင်းကြီးကျေးရွာ

၂. သံအိုးကင်းကျေးရွာ

၃. မှန်ကွင်းကျေးရွာ

၄. အုပွဲကျေးရွာ

၅. သုမင်္ဂလ(ဝက်လူး)ကျေးရွာ

ကွင်းကြီးကျေးရွာအုပ်စုသည် ကျေးရွာပေါင်း(၅)ရွာ ဖြင့် ပါဝင်ဖွဲ့စည်းထားပါသည်။

၄. အပွဲကျေးရွာ၏အခြေခံအချက်အလက်များ

ဧရာဝတီတိုင်း၊ ကြာခင်းမြို့နယ်၊ ကွင်းကြီးအုပ်စု၊ အပွဲကျေးရွာသည် အိမ်ခြေ(၆၃) ရှိသော၊ ကျေးရွာတစ်ရွာဖြစ်ပါသည်။ အပွဲကျေးရွာသည် ၁၂၉၄ ခုနှစ်ခန့်တွင် အိမ်ထောင်စု (၂၀) စုခန့်ဖြင့် ရွာတည်ခဲ့ပါသည်။ အပွဲကျေးရွာဟု ဖြစ်ပေါ်လာခြင်းမှာ ကျေးရွာ၏အရှေ့ဘက်တွင်ရှိသော ထုံးတောင်ကြီး၏ တောင်ထိပ်၌ စေတီတည်ရာတွင် အပွဲကျေးရွာမှ မြေများကို အုတ်ဖုတ်၍ လက်ဆင့်ကမ်းသယ်ယူ တည်ဆောက်ခဲ့ပါသည်။ ထိုအကြောင်းကိုအစွဲပြု၍ အပွဲကျေးရွာဟု အမည်တွင် မှည့်ခေါ်လာခဲ့ခြင်းဖြစ်ပါသည်။

ကျေးရွာသူ၊ ကျေးရွာသားများသည် ထုံးတောင်ကြီးပေါ်တွင် တောင်ယာခုတ်ထွင် စိုက်ပျိုးခြင်းဖြင့် အသက်မွေးဝမ်းကြောင်း ပြုလုပ်နေကြရပါသည်။ ရွာနှင့် ထုံးတောင်ကြားရှိ မြေကွင်လပ်များကိုလည်း လယ်မြေဖော်ထုတ်၍ အသက်မွေးဝမ်းကျောင်းကြပါသည်။ ၁၃၂၅ ခုနှစ်ခန့်လောက်တွင် သူပုန်များကင်းစင်ပြီး အဖြူရောင်နယ်မြေ ဖြစ်ခဲ့ပါသည်။

ရွာတည်စတွင် အိမ်ခြေပေါင်း(၂၀) ခန့်ဖြင့် စတင်တည်ထောင်ခဲ့ပြီး ယခုအချိန်တွင် အိမ်ခြေပေါင်း(၆၃) အိမ်ရှိနေပါသည်။ အမျိုးသားဦးရေမှာ (၁၁၂) ဦး၊ အမျိုးသမီးဦးရေမှာ (၁၁၂) ဦးရှိပြီး၊ လူဦးရေမှာ စုစုပေါင်း (၂၂၄) ဦးရှိပါသည်။ အမျိုးသားအိမ်ထောင်ဦးစီးမှာ (၅၅) ရှိပြီး၊ အမျိုးသမီးအိမ်ထောင်ဦးစီးမှာ (၈) အိမ်ထောင်ရှိပါသည်။

ကျေးရွာသူ၊ ကျေးရွာသားများသည် ဗုဒ္ဓဘာသာကို ကိုးကွယ်ကြပြီး၊ ကျေးရွာတွင်း တည်ထားကိုးကွယ်သည့် ဘုန်းကြီးကျောင်း၊ စေတီများလည်း ရှိပါသည်။

ရွာ၏ ပညာရေးအတွက် အခြားရွာသို့ သွားရောက်ပညာသင်ကြားနေကြရပြီး၊ ကျန်းမာရေး ဆေးပေးခန်း၊ ပညာဗဟုသုတ ရရှိနိုင်မည့် စာကြည့်တိုက်ကဲ့သို့သော အဆောက်အဦများ မရှိပါ။ လမ်းပန်းဆက်သွယ်ရေးအတွက် လမ်းခရီးမှာလည်း မြေသားလမ်းသာဖြစ်သည့်အတွက် အပွဲကျေးရွာသည် ဖွံ့ဖြိုးမှုအနေဖြင့် အစစ၊ အရာရာနောက်ကျလျက် ရှိနေပါသည်။

၅။ လူထုပူးပေါင်းပါဝင်သော လူမှုဆန်းစစ်ခြင်းနှင့် အကဲဖြတ်ခြင်း လုပ်ငန်းစဉ်(PSA/PRA)အကျဉ်းချုပ်

စဉ်	အကြောင်းအရာ	ရက်စွဲ	ဦးတည်အုပ်စု	တက်ရောက်သူ			အဓိကဆွေးနွေးချက်များ
				ကျား	မ	ပေါင်း	
၁။	လူမှုနှင့်သဘာဝအရင်းမြစ်ပြမြေပုံ (Social map & Resource map)	၁၉-၁၂-၂၀၁၆	ရပ်မိရပ်ဖ၊ ကော်မတီဝင်များ၊ ရပ်ရွာလူထုများ	၉	၂	၁၁	-ဒေသတွင်းသဘာဝအရင်းမြစ်များ -လူမှုအဆောက်အအုံများ -ဘာသာရေးအဆောက်အအုံများ -လမ်းပမ်းဆက်သွယ်ရေး
၂။	ရာသီခွင်ပြပြက္ခဒိန် (Seasonal Calendar)	၁၉-၁၂-၂၀၁၆	ကော်မတီဝင်များ၊ ရပ်ရွာလူထုများ	၇	၆	၁၃	-ရာသီဥတု၊ စိုက်ပျိုးသီးနှံများ၊ လအလိုက်ဝင်ငွေများ၊ အလုပ်ကိုင်အခွင့်လမ်းများ၊ ပွဲတော်များ၊ သဘာဝဘေးများ၊ လယ်ယာလုပ်ငန်းနှင့်အခြားလုပ်ငန်းများ
၃။	လူမှုစီးပွားအဆင့်သက်မှတ်ခြင်း (Wealth Ranking)	၁၉-၁၂-၂၀၁၆	ချမ်းသာ၊ အလယ်အလက်၊ နွမ်းပါးအုပ်စုများ	၇	၈	၁၅	-ကျေးရွာ လူမှုစီးပွားအုပ်စုများခွဲခြားသက်မှတ်နိုင်ရေး -အဆင့်လိုက်အခြေခံ စံနှုန်းများ အများသဘောတူသက်မှတ်နိုင်ရေး -ကျေးရွာ၏လူမှုစီးပွားအခြေအနေ
၄။	အဖွဲ့စည်းချိတ်ဆက်မှုပြမြေပုံ (Venn Diagram)	၁၉-၁၂-၂၀၁၆	ကျေးရွာအုပ်ချုပ်ရေးအဖွဲ့၊ အခြားအဖွဲ့တွင်ပါဝင်သူများ	၃	၈	၁၁	-ကျေးရွာတွင်း ပြင်ရှိအဖွဲ့အစည်းများ မည်ကဲ့သို့ ချိတ်ဆက်ဆောင်ရွက်နေပုံ။

၅။	ပင့်ကူအိမ်ကွန်ယက် (Cobweb)	၁၉-၁၂-၂၀၁၆	ကျေးရွာရှိအမျိုး သားနှင့်အမျိုးသ မီးများ	၇	၈	၁၅	-နေ့စဉ်ဘဝအတွက် ဆောင်ရွက်မှုတွင် အမျိုး သားနှင့်အမျိုးသမီးတို့ပါ ဝင်မှုအချိုး -အမျိုးသားနှင့်အမျိုးသ မီးတန်းတူအခွင့်အရေး ရရှိ နိုင်မှုပေါ် သုံးသက်ခြင်း
၆။	အရင်းမြစ်များ အပေါ် အသုံးချနိုင်မှု လွှမ်းမိုး မှုနှင့်ဆုံးဖြတ်နိုင်မှု (Assent Mapping)	၁၉-၁၂-၂၀၁၆	ကျေးရွာရှိအမျိုး သားနှင့်အမျိုး သမီးများ	၉	၅	၁၄	-အရင်းမြစ်များပေါ်တွင် (အမျိုးသားနှင့်အမျိုးသ မီးများ)အသုံးပြုနိုင်မှုနှင့် ထိန်းချုပ်မှုသည်မည် သည့်အကြောင်းကြောင့် နည်း။မည်သို့ညီမျှစွာခံစ ား ခွင့်ရမည်နည်း။
၇။	အခက်ခဲပြဿနာ (Problem)	၂၀-၁၂-၂၀၁၆	ကော်မတီဝင်များ နှင့်ရပ်ရွာလူထု များ	၂၁	၃၀	၅၁	-ဒေသဖွံ့ဖြိုးရေးအတွက် အနှောင့်အယှက်အတား ဆီးအခက်ခဲများ -လိုအပ်ချက်များ
၈။	ကျေးရွာမျှော်မှန်း ချက် (Village Vision)	၂၀-၁၂-၂၀၁၆	ကော်မတီဝင်များ နှင့်ရပ်ရွာလူထု များ	၂၁	၃၁	၅၁	-ဒေသဖွံ့ဖြိုးရေးအတွက် ဘာတွေကိုမျှော်မှန်းထား သလဲ - ဘာကြောင့်မျှော်မှန်းထား မှု
၉။	ကျေးရွာ ဦးစားပေး လုပ်ငန်း	၂၀-၁-၂၀၁၇	ကော်မတီဝင်များ ရပ်ရွာလူထုများ၊ တက်ရောက်သူ အားလုံး	၂၁	၃၀	၅၁	အကျိုးပြုဦးရေအကျိုးခံ စားခွင့် လိုအပ်ချက် အဆင့်သတ် မှတ်ခြင်း

၆.ကျေးရွာဖွံ့ဖြိုးရေးအစီအစဉ်အတွက်အသုံးပြုခဲ့သောလူမှုဆန်းစစ်အကဲဖြတ်ခြင်းလုပ်ငန်း
စဉ်များနှင့်တစ်ခုချင်းစီအတွက်သုံးသပ်ချက်များ

(က) လူမှုအရင်းအမြစ်ပြုမေ့ပုံ နှင့် သုံးသပ်ချက်

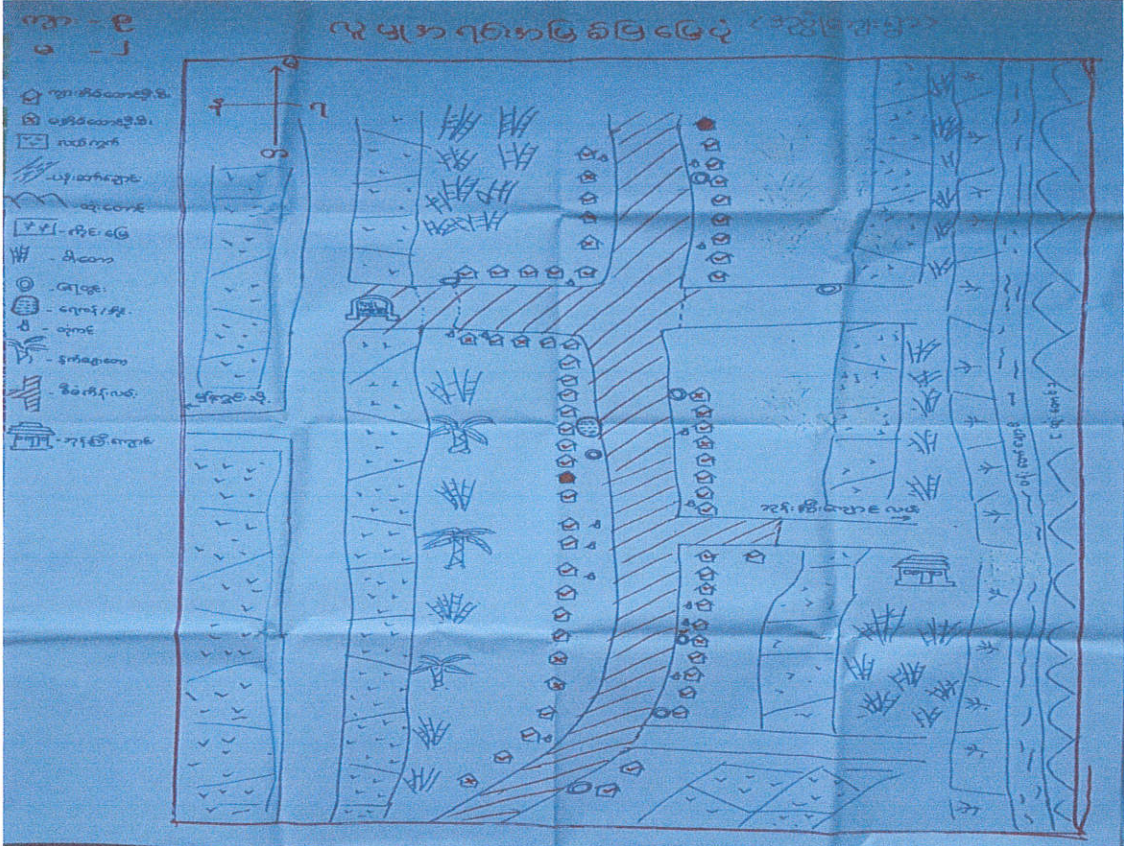

လူမှုအရင်းအမြစ်ပြုမေ့ပုံ

လူမှုရေးနှင့် အရင်းအမြစ်ပြုပြင်မှု (ဆွေးနွေးချက်နှင့်ဆန်းစစ်ချက်)

- ကျေးရွာအနီးရှိ လယ်မြေများ၊ ယာမြေများ၊ ထုံးတောင်များ၊ ဝါးတောများ၊ ငှက်ပျောတောများ ကိုတွေ့ရှိခဲ့ရပြီး ဆန်စပါး၊ တောင်ယာပဲခင်းများစိုက်ပျိုးဖြစ်ထွန်းသည့်အပြင်၊ ဒေသရှိ သဘာဝ အရင်းအမြစ်တစ်ခုဖြစ်သောထုံးတောင်မှာ၊ သက်နအမျိုးအစားထုံးတောင်ဖြစ်ကြောင်း၊ သိရှိခဲ့ရ ပါသည်။
- ကျေးရွာတွင်းလမ်းများ နှင့် ကျေးရွာချင်းဆက်လမ်းများမှာ မြေသား နှင့် သဲမြေ ရောနေသော အမျိုးအစား ဖြစ်ပြီး မိုးကာလတွင် သွားရေးလာရေး ခက်ခဲသော လမ်းအမျိုးအစား ဖြစ်ပြီး၊ ပထမနှစ်စက်ဝန်းတွင် ရွာတွင်းချောင်းကျောက်လမ်းခင်းခဲ့ပြီး၊ ယခု ဒုတိယနှစ်စက်ဝန်းတွင် ရွာတွင်းချောင်းကျောက်လမ်းမှာ သွားလာရေးအဆင်ပြေချောမွေ့နေပြီဖြစ်ပါသည်။
- ကျေးလက်ဆေးပေးခန်း မရှိ၍ ကျန်းမာရေးစောင့်ရှောက်မှုအတွက် နောင်နေ့ကြန့်ကြာမှုရှိပါ သည်။
- ပညာရေးအနေဖြင့် မူလတန်း၊ အလယ်တန်း နှင့် အထက်တန်း ပညာရေးကို အနီးကျေးရွာ နှင့် မြို့နယ်များသို့ သွားရောက်သင်ကြားကြပါသည်။
- စေတီ နှင့် ဘုန်းတော်ကြီးကျောင်း ရှိပြီး အလှူအတန်းများ ပြုလုပ်ခြင်း၊ ဘာသာတရား ရှိသေ ကိုင်းရှိုင်းခြင်းများ ဖြင့် ကျေးရွာလူထုအားလုံးသည် ယဉ်ကျေးပျူငှာသော၊ ရိုးသားဖြူစင်သော ကျေးလက်နေ တောသူတောင်သားများ ဖြစ်ကြောင်းတွေ့ရပါသည်။

ဖွံ့ဖြိုးရေးလိုအပ်ချက်

- ❖ ရေရရှိရေး
- ❖ ကျေးရွာတွင်း လျှပ်စစ်မီးရရှိရေး
- ❖ ရွာချင်းဆက်လမ်း၊ ကောင်းမွန်ရေး
- ❖ ဝင်ငွေတိုးလုပ်ငန်းများ
 - ကြက်၊ ဝက် မွေးမြူရေး နှင့် မွေးမြူရေးဆိုင်ရာ သင်တန်းများ
 - စိုက်ပျိုးရေးအတွက် သင်တန်းများ
 - အသက်မွေးဝမ်းကြောင်းအတွက် လက်မှုပညာဆိုင်ရာ သင်တန်းများ

၆. ကျေးရွာဖွံ့ဖြိုးရေးအစီအစဉ်အတွက် အသုံးပြုခဲ့သော လူမှုဆန်းစစ်ကြေး ဖြတ်ခြင်း လုပ်ငန်း စဉ်များနှင့် တစ်ခုချင်းစီအတွက် သုံးသပ်ချက်များ

(ခ) ရာသီခွင်ပြု ပြုကွဲဒီဇိုင်း သုံးသပ်ချက်

အကြောင်းအရာ	ရာသီခွင်ပြု ပြုကွဲဒီဇိုင်း										ကျား - ၇ မ - ၆	
	တန်ခူး	ကဆုန်	ဧပြီ	မိတ္ထူ	မေ	ဇွန်	ဇူလိုင်	ဇူလိုင်	စက်တင်ဘာ	အောက်တိုဘာ	နိုဝင်ဘာ	ဒီဇင်ဘာ
ရာသီဥတု												
အပူချိန်	-	၃၀-၃၅	၃၀-၃၅	၃၀-၃၅	၃၀-၃၅	၃၀-၃၅	၃၀-၃၅	၃၀-၃၅	၃၀-၃၅	၃၀-၃၅	၃၀-၃၅	
ဝေဖန်	-	၃၀၀၀	၃၀၀၀	၃၀၀၀	၃၀၀၀	၃၀၀၀	၃၀၀၀	၃၀၀၀	၃၀၀၀	၃၀၀၀	၃၀၀၀	
ကျန်အရေ	✓	✓	✓	✓	✓	✓	✓	✓	✓	✓	✓	
စောက်ညှိုးရေ ဂရိမ်	၅၀ ပီ	၅၀ ပီ	✓	✓	✓	✓	✓	✓	၅၀ ပီ	၅၀ ပီ	၅၀ ပီ	
မြွေတော်			-	-	-	-	၅၀ ပီ	၅၀ ပီ	-	-	၅၀ ပီ	
လက်စွဲဆက်သွယ်ရေး	✓	✓	✓	၅၀ ပီ	၅၀ ပီ	၅၀ ပီ	✓	✓	✓	✓	✓	

ရာသီခွင်ပြု ပြုကွဲဒီဇိုင်း

ရာသီခွင်ပြဇယားမှဆန်းစစ်မှုရလဒ် (ဆွေးနွေးခြင်းနှင့်ဆန်းစစ်ခြင်း)

- လယ်ယာလုပ်ငန်း နှင့် တောင်ယာလုပ်ငန်းသည် ကျေးရွာ၏ အဓိကလုပ်ငန်းများ ဖြစ်ပါသည်။
- ရာသီအလိုက် မြေဩဇာချခြင်း၊ ပျိုးကျခြင်း၊ ကောက်စိုက်ခြင်း၊ ကောက်ရိတ်ခြင်း၊ မြက်ကောက်ခြင်း၊ ပဲစိုက်ပဲနှုတ်ခြင်း၊ ထင်းခုတ်ခြင်း စသောအလုပ်အကိုင်များလုပ်ကိုင်ကြပြီး လုပ်အားခဝင်ငွေများ ရရှိကြပါသည်။
- ကျေးရွာသူ၊ ကျေးရွာသားများသည် ကဆုန်လတွင် ထင်းခုတ်ခြင်းလုပ်ငန်း၊ နယုန်လတွင် ပျိုးကျခြင်းလုပ်ငန်း၊ ဝါဆို နှင့် ဝါခေါင်လတွင် လယ်ထွန်ခြင်း၊ ကောက်စိုက်ခြင်း၊ တော်သလင်း၊ သီတင်းကျွတ်လများတွင် နှမ်းကျဲခြင်း၊ တန်ဆောင်မုန်း နှင့် နတ်တော်တွင် ကောက်ရိတ်ခြင်း၊ ပြာသိုတွင် မတ်ပဲစိုက်ခြင်း နှင့် တပေါင်းလတွင် မတ်ပဲရိတ်ခြင်းလုပ်ငန်းများကို ရာသီအလိုက် လုပ်ကိုင်ဆောင်ရွက်ကြပါသည်။
- လုပ်ငန်းလုပ်ကိုင်ကြသော လရာသီများသည် ကျေးရွာ၏ဝင်ငွေကောင်းသောလများဖြစ်ပြီး အမျိုးသား၊ အမျိုးသမီး တစ်နေ့လျှင်(၄၀၀၀-၅၀၀၀) ကျပ်နှုန်း၊ နေ့ဝက်လျှင်(၂၀၀၀-၃၀၀၀) ကျပ်နှုန်းစီ ပျမ်းမျှရရှိကြပါသည်။
- ကျန်းမာရေးမှာ ရာသီအကူးအပြောင်းများတွင် မကောင်းတတ်ပဲ၊ နယုန်၊ ဝါဆို လများတွင် တုတ်ကွေးကွေးတတ်ခြင်း၊ နတ်တော်၊ ပြာသို၊ တပို့တွဲ လများတွင် နှာစေး၊ ချောင်းဆိုးခြင်း ရောဂါများ အဖြစ်များတတ်ကြောင်း သိရပါသည်။
- ရေရရှိမှုမှာ ကျေးရွာတွင်း ရေတွင်း၊ ရေကန်များမှာ မိုးကာလကဲ့သို့သော ရာသီများတွင် သာ ရေလုံလောက်စွာ ရရှိပြီး၊ နွေရာသီ ရေရှားပါးသောကာလများတွင် ရေရရှိမှု ရှားပါး ခက်ခဲသော ကျေးရွာလေး ဖြစ်ကြောင်း နှင့် တစ်နှစ်ပတ်လုံးမရရှိပဲ၊ (၆) လကာလသာ၊ ကောင်းကောင်း မွန်မွန် ရရှိသုံးစွဲရကြောင်း သိရပါသည်။
- ကျေးရွာ၏ပွဲတော်ကျင်းပသောလရာသီများမှာ တန်ခူးတွင် သင်္ကြန်ပွဲတော်၊ ကဆုန်တွင် ညောင်
ရေသွန်းပွဲတော်၊ သီတင်းကျွတ်တွင် မီးထွန်းပွဲတော်၊ တန်ဆောင်မုန်းလတွင် ကထိန်ပွဲ နှင့် တပို့တွဲလတွင် ထမနဲပွဲတို့ ပြုလုပ်ကျင်းပကြပြီး ဝါတွင်းကာလများတွင် ဥပုဒ်သီတင်းဆောက်

တည်ကြကြောင်း သိရပါသည်။

- ရွှေ့ပြောင်းလုပ်သားများအနေဖြင့် မိမိနေရပ်မှခွါကာ၊ ရန်ကုန်စသည့် မြို့ကြီးများပေါ်သို့ သွားရောက်အလုပ် လုပ်ကိုင်ကြသော လူငယ်လူရွယ်များရှိပြီး၊ တန်ခူး နှင့် သီတင်းကျွတ်ကဲ့သို့သော ပိတ်ရက်ရှည်များသော လများတွင်၊ မိမိတို့ဇာတိရပ်ရွာသို့ ပြန်လာတတ်ကြောင်း သိရပါသည်။
- ကျေးရွာ၏လမ်းပန်းဆက်သွယ်ရေးမှာ ဝါဆို၊ ဝါခေါင် နှင့် တော်သလင်း စသည့် မိုးကာလများတွင် လမ်းများပျက်ဆီးကြောင်း နှင့် ကျန်ကာလများတွင် ဆက်သွယ်ရေးကောင်းမွန်ကြောင်း သိရပါသည်။

၆. ကျေးရွာဖွံ့ဖြိုးရေးအစီအစဉ်အတွက်အသုံးပြုခဲ့သောလူမှုဆန်းစစ်အကဲဖြတ်ခြင်းလုပ်ငန်းစဉ်များနှင့်တစ်ခုချင်းစီအတွက်သုံးသပ်ချက်များ

(ဂ) လူမှုစီးပွားအဆင့်သတ်မှတ်ခြင်း နှင့် သုံးသပ်ချက်

အရပ်အကွေ့ ၁၉.၁၅.၁၆	ကွင်းထိအုပ်စု	ဥစ္စာဓာတ်အဆင့်သတ်မှတ်ချက်	ပါဝင်အွေးကောက် ကား - ၇ မ - ၈
ဇယား	ခံသတ် မှတ် ချက်	အိမ်ထောင်စု အရေအတွက်	ရာခိုင်နှုန်း
က	ပျဉ်ထောင်၊ ဝါး၊ ခဲ၊ သွပ်၊ နယ်၊ ဝေဟင်၊ ဝါး၊ ဂျင်း၊ ခြေဖျားက၊ နယ်ဆန်ခဲက နှစ်၊ ချိုင့်ကယ်၊ ဝါး၊ ဝေဟင်။	၈	၁၃%
ခ	ပျဉ်ထောင် သွပ်၊ နယ်၊ နယ်၊ ဝေဟင် (၆)၊ ဂျင်း၊ ဝေဟင်၊ ဝါး၊ ခြေဖျားက၊ ဝေဟင်။	၁၈	၂၈%
ဂ	ဝါး၊ ချိတ်၊ ထွန်က၊ သက်ကယ်၊ ဝါး၊ ဝေဟင်။ ဝေဟင်။	၃၄	၅၃%
ဃ	ဝါး၊ ချိတ်၊ ထွန်က၊ သက်ကယ်။	၄	၆%
စုစုပေါင်း		၆၄	၁၀၀%

လူမှုစီးပွားအဆင့်သတ်မှတ်ခြင်း

ဥစ္စာနေကြွယ်ဝမှုဇယား (ဆွေးနွေးခြင်းနှင့်ဆန်းစစ်ခြင်း)

- အုပ္ပံကျေးရွာ၏ လူနေမှုအဆင့်သတ်မှတ်ရာတွင် (က၊ခ၊ဂ၊ဃ) ဟူ၍ အဆင့်(၄) သတ်မှတ်ပြီး ရေးဆွဲခဲ့ပါသည်။ အဆင့်(က) အိမ်ထောင်စုများသည် ချမ်းသာသောအုပ်စု၊ အဆင့်(ခ) အိမ်ထောင်စုများသည် အသင့်အတင့်အုပ်စု၊ အဆင့်(ဂ) အိမ်ထောင်စုများသည် နွမ်းပါးသော အုပ်စု၊ အဆင့်(ဃ) အိမ်ထောင်စုများသည် အလွန်နွမ်းပါးသောအုပ်စု ဟူ၍ သတ်မှတ်ခဲ့ ကြပါသည်။
- ချမ်းသာသောအုပ်စုမှာ(၈) အိမ်ထောင်စုရှိပြီး၊ ရာခိုင်နှုန်းအားဖြင့် (၁၃)%၊ အသင့်အတင့်အုပ်စု မှာ(၁၈) အိမ်ထောင်စု၊ ရာခိုင်နှုန်း အားဖြင့် (၂၈)%၊ နွမ်း ပါးသောအုပ်စုမှာ (၃၄) အိမ်ထောင်စု၊ ရာခိုင်နှုန်းအားဖြင့် (၅၃)% နှင့် အလွန်နွမ်းပါးသောအုပ်စုမှာ အိမ်ထောင်စု(၄) စုရှိပြီး၊

ရာခိုင်နှုန်း

အားဖြင့်(၆)% တွေ့ရှိခဲ့ပါသည်။

- နွမ်းပါးသောနှင့် အလွန်နွမ်းပါးသော အကြောင်းအရင်းများမှာ ပုံမှန်ဝင်ငွေ ရရှိရန်အတွက် အလုပ်အကိုင်ရှားပါးခြင်း၊ ဗဟုသုတ နည်းပါးခြင်း နှင့် ပညာရေးကို ဆုံးခန်းတိုင်အောင်၊ မသင် ကြားနိုင်ခြင်း တို့ကြောင့်ဖြစ်သည်။ သို့သော် အလွန်နွမ်းပါးသောအုပ်စုမှာ ရာခိုင်နှုန်းအားဖြင့် အလွန်နည်းနေသည်ကိုတွေ့ရပြီး၊ အဆင့်ညီမျှစေရန် အတွက် ဝိုင်းဝန်း ဆွဲခေါ်အားပေးရန် ခဲယဉ်းမှုမရှိကြောင်း သိရှိခဲ့ရပါသည်။
- အစီအစဉ်ရေးဆွဲရာတွင် နွမ်းပါးသူများ၏ အားလပ်ချိန်တွင်ရေးဆွဲခြင်း၊ နွမ်းပါးသောသူ များနှင့် ကျေးရွာလူထု၏ သတ်မှတ်သော အဆင့်များ၊ ၎င်းတို့၏ လိုအပ်ချက်များ၊ ကျေးရွာ၏ ဆန္ဒ သဘောထားများ စသဖြင့် ကျေးရွာမှရရှိသော အချက်အလက်များကို အခြေခံထား၍ စဉ်းစား ရေးဆွဲခဲ့ပါသည်။
- ရေးဆွဲထားသော ကျေးရွာ၏ ဥစ္စာနေသတ်မှတ်ချက် အဆင့်များကို ကြည့်ပြီး ကျေးရွာ၏ဖွံ့ဖြိုး ရေးလုပ်ငန်းများ လုပ်ကိုင်ဆောင်ရွက်သည် ၊အခါတွင်၊ ကျေးရွာ လူထုနွမ်းပါးသူများ နှင့် အလွန်နွမ်းပါးသော အုပ်စုများကို၊ ဦးစားပေး ဝင်ရောက်လုပ်ကိုင်စေခြင်း အားဖြင့်၊ ၎င်းတို့၏

ဝင်ငွေများ တဖက်တလမ်းမှ ရရှိစေပြီး၊ ဖွံ့ဖြိုးရေးလုပ်ငန်းဆောင်ရွက်မှု အတွေ့အကြုံများမှ
တဆင့်၊ ရှေ့ဆက်လူမှုဘဝများတွင် ရယူသုံးစွဲတတ်စေရန် ဖြစ်သည်။

၆.ကျေးရွာဖွံ့ဖြိုးရေးအစီအစဉ်အတွက်အသုံးပြုခဲ့သောလူမှုဆန်းစစ်ကြေးအကဲဖြတ်ခြင်းလုပ်ငန်းစဉ်များနှင့်တစ်ခုချင်းစီအတွက်သုံးသပ်ချက်များ

(ဃ) အဖွဲ့အစည်းချိတ်ဆက်ပြုမေ့ပုံ နှင့် သုံးသပ်ခြင်း

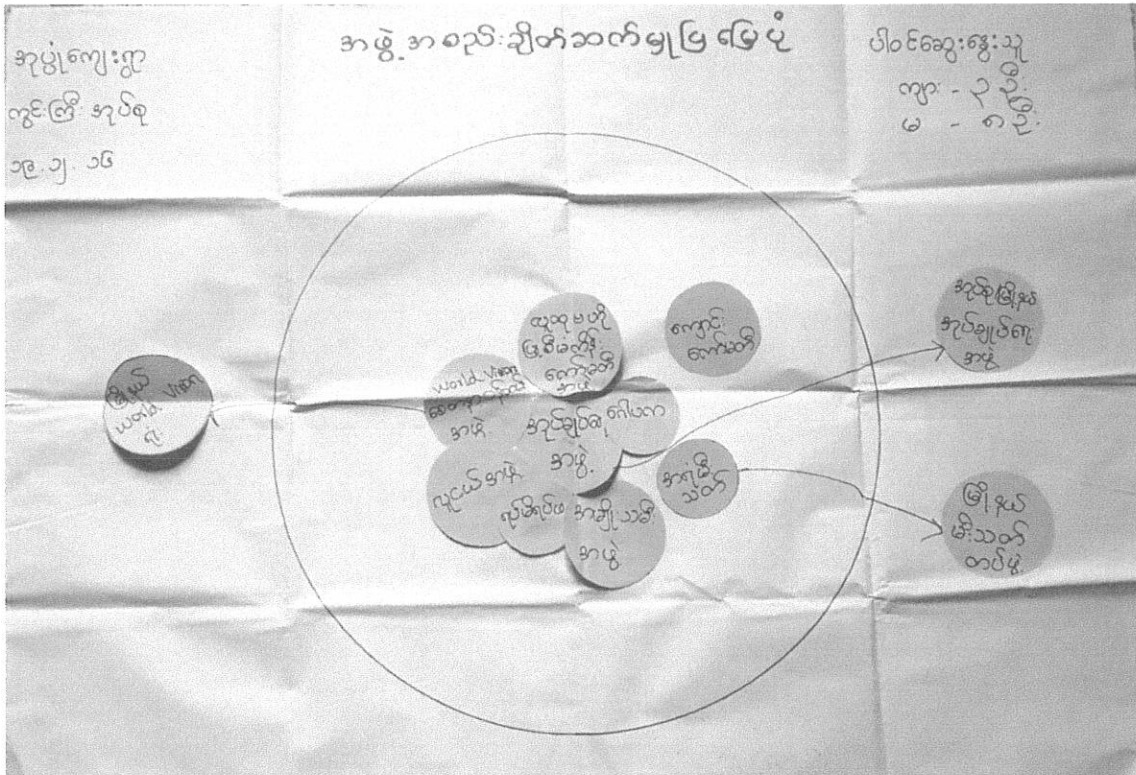

အဖွဲ့အစည်းချိတ်ဆက်ပြုမေ့ပုံ

အဖွဲ့အစည်းချိတ်ဆက်ပြပုံ (ဆွေးနွေးခြင်းနှင့်ဆန်းစစ်ခြင်း)

- ကျေးရွာအတွင်းရှိအဖွဲ့အစည်းများမှာ ကျေးရွာအုပ်ချုပ်ရေးအဖွဲ့၊ ကျေးရွာရပ်မိရပ်ဖအဖွဲ့၊ ကျေးရွာဂေါပကအဖွဲ့၊ ကျောင်းကော်မတီအဖွဲ့၊ အရံမီးသတ်အဖွဲ့၊ လူငယ်အဖွဲ့၊ အမျိုးသမီးအဖွဲ့၊ World Vision အဖွဲ့ နှင့် လူထုဗဟိုပြုစီမံကိန်းအဖွဲ့ တို့ဖြစ်ကြပြီး၊ ကျေးရွာရှိ အုပ်ချုပ်ရေးပိုင်းသည် ကျေးရွာအတွင်း ဖွံ့ဖြိုးရေးလုပ်ငန်းများ၊ အုပ်ချုပ်ရေးပိုင်းများကို အဓိက ဦးဆောင်မှုပြုလုပ်ကြပါသည်။ ကျေးရွာအုပ်ချုပ်ရေးပိုင်းမှ ကျေးရွာအုပ်စုအုပ်ချုပ်ရေးပိုင်းသို့ လည်းကောင်း၊ ကျေးရွာအုပ်စုအုပ်ချုပ်ရေးပိုင်းမှ မြို့နယ်အုပ်ချုပ်ရေးပိုင်းသို့လည်းကောင်း၊ အသီးသီးချိတ်ဆက်ပူးပေါင်း၍၊ ကျေးရွာဖွံ့ဖြိုးရေးများကို လုပ်ကိုင်ဆောင်ရွက်ကြပါသည်။
- ကျေးရွာအတွင်း World Vision အဖွဲ့အစည်း နှင့် မြို့နယ် World Vision အဖွဲ့အစည်းသည် လည်းကောင်း၊ ကျေးရွာ လူထုဗဟိုပြုစီမံကိန်း နှင့် မြို့နယ် လူထုဗဟိုပြု စီမံကိန်းသည် လည်းကောင်း၊ ကျေးရွာ၏ လူမှုရေး၊ ကျန်းမာရေး၊ စီးပွားရေး နှင့် ကျေးရွာ၏လိုအပ်ချက်များ အသီးသီးချိတ်ဆက်ပြီး ပူးပေါင်းဆောင်ကြကြောင်း တွေ့ရှိခဲ့ရပါသည်။

၆.ကျေးရွာဖွံ့ဖြိုးရေးအစီအစဉ်အတွက်အသုံးပြုခဲ့သောလူမှုဆန်းစစ်၊အကဲဖြတ်ခြင်းလုပ်ငန်းစဉ်များနှင့်တစ်ခုချင်းစီအတွက်သုံးသပ်ချက်များ

(၁) အရင်းအမြစ်များအပေါ် အသုံးချနိုင်မှု၊ လွှမ်းမိုးမှုနှင့် ဆုံးဖြတ်နိုင်မှု သုံးသပ်ချက်

အသုံးပြုသူ အဖွဲ့အစည်း	အရင်းအမြစ်အသုံးပြုမှု	၁၉၂၅-၂၆ ကျား-၉ မ-၅	အသုံးပြုသူ အဖွဲ့အစည်း	အရင်းအမြစ် ဖိုင်ဆိုင်မှု / ထိခိုးချက်	ကျား-၉ မ-၅
ကျား	မ	ကျား + မ	ကျား	မ	ကျား + မ
ကျွန်း	ကချေမခါ	အိုင်ကယ်	ကျား	အပူချိန်	ကျား + မ
နွား	ပဲခေါင်၊ ဆွမ်မိ၊ ကြာ	လယ်	အိမ်	ပဲခေါင်၊ ဆွမ်မိ၊ ကြာ	နွား
လယ်အိုင်	ရေအိုင်	ကိုင်	ဆယ်		ရေအိုင်
အိမ်		စက်ခါ	ကျွန်း		အိုင်ကယ်
ဆယ်		တောင်ယာ	ကျွန်း		စက်ခါ
ဒုတိယထု		ဥယျာဉ်	လယ်အိုင်		ကိုင်
စီမံခန့်ခွဲမှု / လက်ထု		နွား	စက်ထု		တောင်ယာ
စက်ထု		ပေါက်စား			လယ်
		စက်			ဥယျာဉ်
		စား			

အရင်းအမြစ် များအပေါ် လွှမ်းမိုးမှု နှင့် ဆုံးဖြတ်နိုင်မှု

အရင်းအမြစ် အသုံးပြုမှု/ထိန်းချုပ်မှု(ဆွေးနွေးခြင်းနှင့်ဆန်းစစ်ခြင်း)

- အရင်းအမြစ်ပိုင်ဆိုင်မှု၊ အသုံးပြုမှုတို့တွင် အမျိုးသမီးများ နှင့် အမျိုးသားများသည် လယ်၊ ဥယျာဉ်၊ တောင်ယာ၊ ကိုင်း၊ ရေတွင်း၊ နွား၊ စက်ဘီး၊ ဆိုင်ကယ် စသည်တို့ကို အတူတူ အသုံးပြုကြသည်။ ပိုင်ဆိုင်ကြသည်ကို တွေ့ရသည်။
- အပ်ချုပ်စက် နှင့် ပဲပေါင်းဆွပေါက်ပြားကိုမူ အမျိုးသမီးများက သီးသန့် အသုံးပြုပိုင်ဆိုင်ကြပြီး၊ လယ်ထွန်စက်၊ ထွန်၊ ထယ်၊ စက်တုံး၊ လှည်း စသည့်ပစ္စည်းများကို အမျိုးသားများမှ သီးသန့်အသုံးပြုကြသည်။
- အမျိုးသားများ နှင့် အမျိုးသမီးများသည် လုပ်ငန်းဆောင်ရွက်မှု အပေါ်တွင်မူတည်ပြီး၊ ပိုင်ဆိုင်မှု၊ ထိန်းချုပ်မှုတို့တွင် ကွဲပြားခြားနား သွားကြပြီး၊ ယေဘုယျအားဖြင့် ပိုင်ဆိုင်မှုများကို အတူတူ အသုံးပြုကြကြောင်း တွေ့ရ၍၊ အသုံးပြုမှု၊ ပိုင်ဆိုင်မှု၊ ထိန်းချုပ်မှုတို့တွင် အမျိုးသား၊ အမျိုးသမီး ညီမျှသော သဘောသဘာဝကို သိမြင်တွေ့ရှိခဲ့ရပါသည်။

၆.ကျေးရွာဖွံ့ဖြိုးရေးအစီအစဉ်အတွက်အသုံးပြုခဲ့သောလူမှုဆန်းစစ်ကြေးဖြတ်ခြင်းလုပ်ငန်းစဉ်များနှင့်တစ်ခုချင်းစီအတွက်သုံးသပ်ချက်များ

(င) ပင့်ကူအိမ်ကွန်ယက်နှင့်သုံးသပ်ချက်

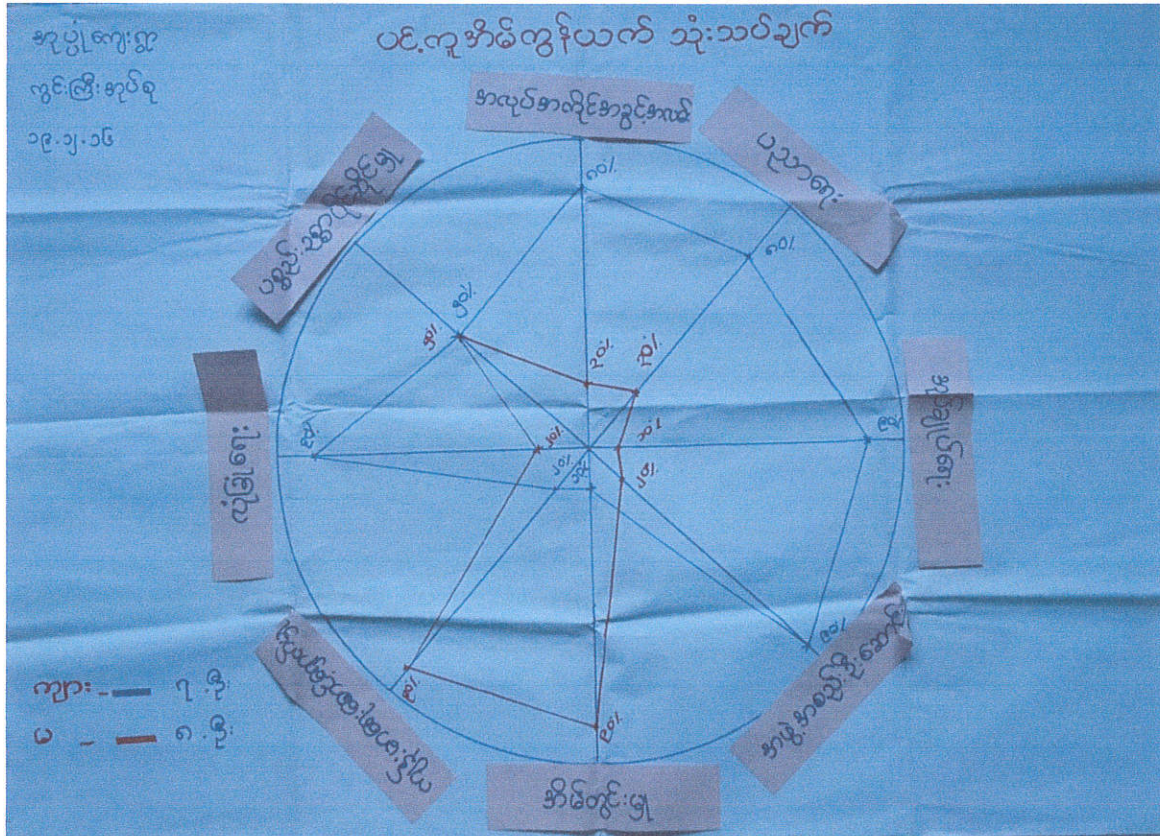

ပင့်ကူအိမ်ကွန်ယက်

ဆွေးနွေးခြင်းနှင့် စမ်းစစ်ချက်

- ပင့်ကူအိမ် သုံးသပ်မှုပြပုံစံကို ဆွေးနွေးရာတွင် အပွဲကျေးရွာ အနေဖြင့်၊ အမျိုးသား နှင့် အမျိုးသမီး၊ ကျား-မ တန်းတူညီမျှရေး သည် များစွာကွာဟမှု ရှိနေသည်ကို တွေ့ရပါသည်။
- အုပ်ချုပ်ရေးပိုင်းတွင် အမျိုးသားသည် ၉၀%၊ အမျိုးသမီးသည် ၁၀% နှင့် အိမ်တွင်းမူပိုင်းတွင် အမျိုးသမီးသည် ၉၀%၊ အမျိုးသားသည် ၂၀%၊
- အဖွဲ့အစည်း ဦးဆောင်မှုတွင် အမျိုးသားသည် ၉၀%၊ အမျိုးသမီးသည် ၂၀%၊ မိမိကိုယ်မိမိ လုံခြုံစိတ်ချမှုအပိုင်းတွင် အမျိုးသားသည် ၉၀%၊ အမျိုးသမီးသည် ၂၀%၊
- ကျန်းမာရေး စောင့်ရှောက်မှုပိုင်းတွင် အမျိုးသမီးသည် ၉၀%၊ အမျိုးသားသည် ၂၀%၊ အလုပ်အကိုင် အခွင့်အလမ်း နှင့် ပညာရေးပိုင်းတွင် အမျိုးသားများသည် ၈၀% နှင့် အမျိုးသမီးများသည် ၃၀% ဖြစ်နေသည်ကို တွေ့ရှိရပြီး၊
- ပစ္စည်းဥစ္စာပိုင်ဆိုင်မှုတစ်ခုတွင်သာ အမျိုးသား နှင့် အမျိုးသမီးသည် ၅၀:၅၀ ရာခိုင်နှုန်းစီဖြင့် အချိုးညီနေသည်ကို တွေ့ရပါသည်။
- ထို့ကြောင့် ကျေးရွာအနေဖြင့် အမျိုးသား နှင့် အမျိုးသမီး ညှိနှိုင်းဆောင်ရွက်ခြင်း၊ လိုအပ်ချက်များကို ဖြည့်ဆည်း မြှင့်တင်ပေးခြင်း၊ ညီမျှသော လူနေမှုဘဝ အတွက် များစွာအချိန်ပေး ဖို့လိုအပ်သော ကျေးရွာတစ်ရွာဖြစ်ကြောင်း ချပြသိရှိစေခဲ့ပါသည်။
- အမျိုးသား-အမျိုးသမီး အသိအညာပေးဆိုင်ရာ ဖလှယ်ဆွေးနွေးပွဲများ ပြုလုပ်ခြင်း၊ လုပ်ပိုင်ခွင့်၊ ရပိုင်ခွင့်များ ဆုံးဖြတ်ချက်ချသည့်နေရာများတွင် ကျား-မ တန်းတူ၊ ပွင့်လင်းစွာ ထုတ်ဖော် ဆွေးနွေးခြင်းအားဖြင့်၊ “ပင့်ကူအိမ်ကွန်ယက်” ပုံသဏ္ဍာန်သည်၊ ကျေးရွာ၏ လူနေမှု နှင့် အတူ လှပစွာ၊ အသက်ဝင်နေမည် ဖြစ်ကြောင်း သိမြင်ခံစားရပါသည်။

၆.ကျေးရွာဖွံ့ဖြိုးရေးအစီအစဉ်အတွက်အသုံးပြုခဲ့သောလူမှုဆန်းစစ်၊အကဲဖြတ်ခြင်းလုပ်ငန်းစဉ်များနှင့်တစ်ခုချင်းစီအတွက်သုံးသပ်ချက်များ

(ဆ) ကျေးရွာအခက်အခဲပြဿနာအပေါ် သုံးသပ်ချက်

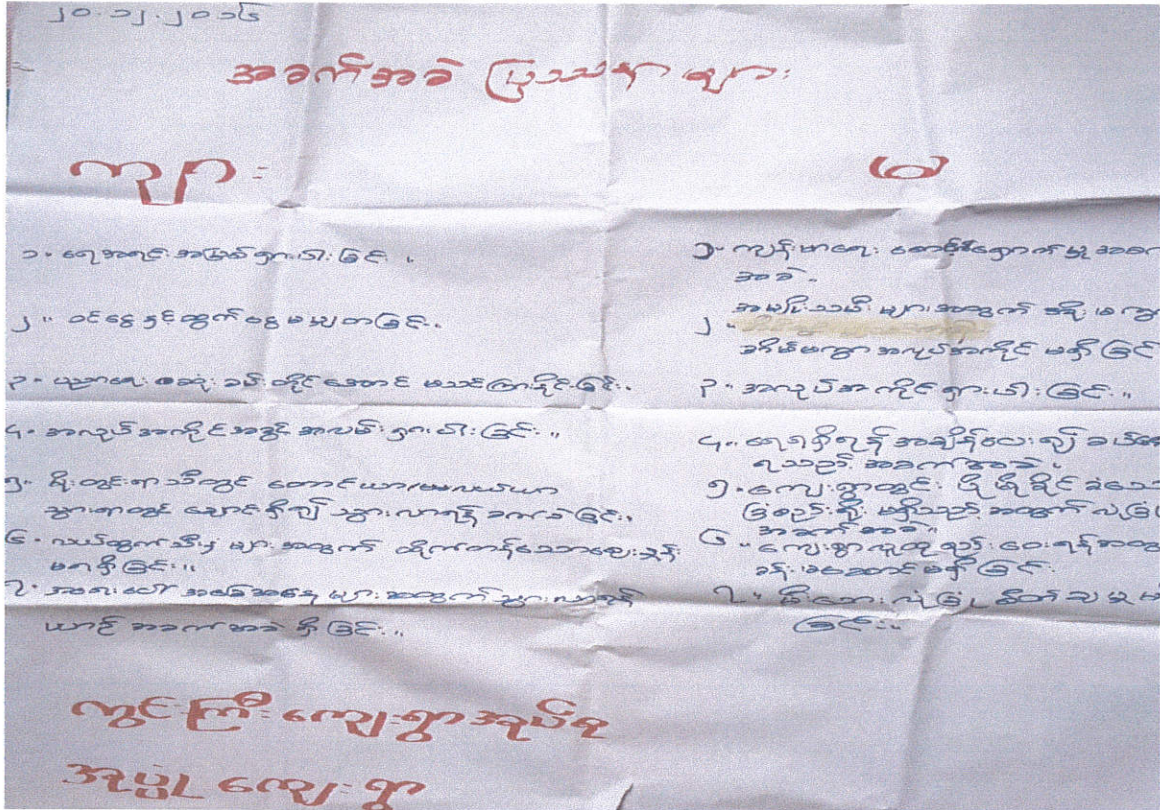

အခက်အခဲပြဿနာများ

အခက်အခဲ ပြဿနာများ (ဆွေးနွေးခြင်းနှင့် စမ်းစစ်ချက်)

အမျိုးသားများမှ တင်ပြသောအခက်အခဲ/ပြဿနာများ

- ရေအရင်းအမြစ်ရှားပါးခြင်း
- ဝင်ငွေ နှင့် ထွက်ငွေမမျှတခြင်း
- ပညာရေးဆုံးခန်းတိုင်အောင် မသင်ကြားနိုင်ခြင်း
- အလုပ်အကိုင်၊ အခွင့်အလမ်းရှားပါးခြင်း
- မိုးတွင်းရာသီတွင် တောင်ယာ၊ လယ်ယာများသို့ ချောင်းကူးသွားရ၍ သွားလာရေးခက်ခဲခြင်း
- လယ်ထွက်သီးနှံများအတွက် ထိုက်တန်သော ဈေးနှုန်းမရရှိခြင်း
- အရေးပေါ်အခြေအနေများအတွက် သွားလာရန်၊ ယာဉ်အခက်အခဲရှိခြင်း

အမျိုးသမီးများမှ တင်ပြသောအခက်အခဲ/ပြဿနာများ

- ကျန်းမာရေးစောင့်ရှောက်မှု အခက်အခဲ
- အမျိုးသမီးများအတွက် အိုးမကွာ၊ အိမ်မကွာ အလုပ်အကိုင်မရှိခြင်း
- အလုပ်အကိုင် ရှားပါးခြင်း
- ရေရရှိရန် အချိန်ပေး၍၊ ခပ်ရေရရှိရန်အခက်အခဲ
- ကျေးရွာတွင်း ပိုမိုခိုင်ခံ့သော ခြံစည်းရိုးမရှိသည့်အတွက်၊ လုံခြုံမှုအခက်အခဲ
- ကျေးရွာလူထုစည်းဝေးရန်အတွက် ခန်းမဆောင်မရှိခြင်း
- မီးဘေးလုံခြုံစိတ်ချမှု မရှိခြင်း

ကျေးရွာဖွံ့ဖြိုးရေး မျှော်မှန်းချက်များ (ဆွေးနွေးခြင်းနှင့် စမ်းစစ်ချက်)

အမျိုးသားများမှ တင်ပြသော မျှော်မှန်းချက်များ

- ကျေးရွာတွင် ဗဟုသုတတိုးပွားရန်၊ စာကြည့်တိုက်လှိုချင်ပါသည်
- လယ်ထွက်သီးနှံများ တင်းမှန်၊ ဈေးနှုန်းမှန် လိုချင်ပါသည်
- အလုပ်အကိုင်၊ အခွင့်အလမ်းများ ပေါများစေချင်ပါသည်
- တောင်ယာ၊ လယ်ခင်းများသို့ သွားလာရေးလွယ်ကူစေရန်၊ ချောင်းကူးတံတားရှိစေချင်သည်
- လျှပ်စစ်မီး လင်းစေချင်သည်
- အရေးပေါ်ယာဉ် ရှိစေချင်သည်
- ပညာသင်ကြားရေးအတွက် အထောက်အပံ့များရရှိစေချင်ပါသည်

အမျိုးသမီးများမှ တင်ပြသော မျှော်မှန်းချက်များ

- ကျန်းမာရေးစောင့်ရှောက်မှုအတွက် ဆေးပေးခန်းလိုချင်ပါသည်
- အိမ်တွင်းမှုသင်တန်း ပေးစေချင်ပါသည်
- အလုပ်အကိုင် ပေါများစေချင်ပါသည်
- အိမ်တိုင်းစေ့ ရေလုံလောက်စွာ ရရှိစေချင်ပါသည်
- ပိုမိုခိုင်ခံ့သော ခြံစည်းရိုးဖြစ်စေချင်ပါသည်
- ကျေးရွာလူထုစည်းဝေးရန် ခန်းမဆောင်ရရှိစေချင်ပါသည်
- မီးဘေးအန္တရာယ် ကာကွယ်ရန်အတွက်၊ မီးသတ်ရေကန်လိုချင်ပါသည်

၆. ကျေးရွာဖွံ့ဖြိုးရေးအစီအစဉ်အတွက် အသုံးပြုခဲ့သော လူမှုဆန်းစစ်၊ အကဲဖြတ်ခြင်းလုပ်ငန်း
စဉ်များနှင့် တစ်ခုချင်းစီအတွက် သုံးသပ်ချက်များ

(ည) ကျေးရွာ ဦးစားပေးလုပ်ငန်းများအပေါ် သုံးသပ်ချက်

၂၀၁၂-၂၀၁၆

ကျေးရွာဖွံ့ဖြိုးရေး လုပ်ငန်းများ အဆင့်သတ်မှတ်ခြင်း

	ကဏ္ဍ:	မူ	ပေါင်း	အဆင့်
ကျေးရွာ	ကျေးရွာ	၅၂	၈၇	၂
သစ်ကမ္ဘာ ဝန်ထမ်း ၂၅၀၀ ခန့်၊ ၂၀၀၀ ခန့်	၃၄	၅၇	၉၀	၁
ကျေးရွာ	၁၁	၁၆	၂၇	၄
အစဉ်အဆက် ဆောင်ရွက်	၂၈	၃၃	၆၀	၃

ကွင်းကြီးကျေးရွာအုပ်စု
အုပ်ချုပ်ရေးဌာန

ဦးစားပေးလုပ်ငန်းများ အဆင့်သတ်မှတ်ချက်(ဆွေးနွေးခြင်းနှင့်ဆန်းစစ်ချက်)

ကဏ္ဍအလိုက် ဦးစားပေး၊ ဖွံ့ဖြိုးရေး လုပ်ငန်းစဉ်များ

- ရေပေးဝေရေး(ရေစင်၊ ရေစက်၊ ရေတွင်း၊ ရေပိုက်လိုင်း၊ ရေစက်ရုံ)
- စာကြည့်တိုက်
- အစည်းအဝေးခန်းမ
- ချောင်းကူးတံတား

ကျေးရွာအနေဖြင့် ဦးစားပေးလုပ်ငန်း(၄) ခု၊ ထွက်ရှိခဲ့ပြီး၊ ရေပေးဝေရေးလုပ်ငန်းမှာ ကျေးရွာ၏ အဓိက ဦးစားပေးလုပ်ငန်းဖြစ်ပါသည်။ ဒုတိယစက်ဝန်းတွင် အုပျံကျေးရွာမှ အခြားကျေးရွာများကို ဦးစားပေး ခဲ့ပြီး လုပ်ငန်းဆောင်ရွက်မှုမပြုလုပ်ခဲ့ပါ။

ကျေးရွာမှတင်ပြသော ကျေးရွာဖွံ့ဖြိုးရေးလုပ်ငန်းများ ။

၂၀၁၅.၂၀၁၆

ကျေးရွာဖွံ့ဖြိုးရေး လုပ်ငန်းများ

ကျား

လေ့လာ နေထိုင်ရေးအတွက် နေရာချ နေရာ

ကျွန်းကျေးရွာအတွက် ယင်းလုပ်ငန်းများ

ဘေးအန္တရာယ် မရှိအောင် နေထိုင်ရေး

ကျေးရွာအတွင်းနေထိုင်ရေး

ရေ လျှပ်စစ်ဖို့

တံတားတည်ဆောက်

ကျေးရွာ/ကျေးရွာအတွင်းနေထိုင်ရေး

ကျေးရွာကျေးရွာတံတား

ကျေးရွာအတွင်း

ကျေးရွာအတွင်း

ကျေးရွာအတွင်းနေထိုင်ရေး

ကျေးရွာအတွင်း

မ

ကျေးရွာအတွင်း နေထိုင်ရေးအတွက် နေရာချ နေရာ

ကျေးရွာအတွင်း နေထိုင်ရေးအတွက် နေရာချ နေရာ

ကျေးရွာအတွင်း နေထိုင်ရေးအတွက် နေရာချ နေရာ

ကျေးရွာအတွင်း နေထိုင်ရေးအတွက် နေရာချ နေရာ

ကျေးရွာအတွင်း နေထိုင်ရေးအတွက် နေရာချ နေရာ

ကျေးရွာအတွင်း နေထိုင်ရေးအတွက် နေရာချ နေရာ

ကျေးရွာအတွင်း နေထိုင်ရေးအတွက် နေရာချ နေရာ

ကျေးရွာအတွင်း နေထိုင်ရေးအတွက် နေရာချ နေရာ

ကျေးရွာအတွင်း နေထိုင်ရေးအတွက် နေရာချ နေရာ

အမျိုးသားများမှ တင်ပြသော ကျေးရွာဖွံ့ဖြိုးရေးလုပ်ငန်းများ

- ကျေးရွာဖွံ့ဖြိုးရေးအတွက် ဖိုက်ဘာဆက်တီဝိုင်းစုံ
- ကျန်းမာရေးအတွက် ယင်လုံအိမ်သာ
- ကျန်းမာရေး အရေးပေါ်ယာဉ်
- ကျေးရွာတွင်း ခြံစည်းရိုး
- လျှပ်စစ်မီး
- စာကြည့်တိုက်
- ရေစင်၊ ရေစက် နှင့် ပိုက်လိုင်းများ
- ချောင်းကူးတံတား
- ဆေးပေးခန်း

အမျိုးသမီးများမှ တင်ပြသော ကျေးရွာဖွံ့ဖြိုးရေးလုပ်ငန်းများ

- ဖိုက်ပျိုးရေးအတွက် ချောင်းကူးတံတားလိုအပ်
- ကျန်းမာရေးအတွက် ဆေးပေးခန်းလိုအပ်
- အလုပ်အကိုင်၊ အခွင့်အရေးများ ရရှိရန်လိုအပ်
- အစည်းအဝေးလုပ်ရန် ခန်းမဆောင်လိုအပ်
- အိမ်လုံခြုံမှုအတွက် ခြံစည်းရိုးလိုအပ်
- ကျန်းမာရေးအတွက် အရေးပေါ်ယာဉ်တစ်စီးလိုအပ်
- ရေအလုံအလောက်လိုချင်ပါသည်
- ယင်လုံအိမ်သာ လိုအပ်ပါသည်

၇။ ကော်မတီဝင်များရွေးချယ်ခြင်း နှင့် ကျေးရွာဖွံ့ဖြိုးရေးအစီအစဉ်ဆောင်ရွက်မှုမှတ်တမ်းဓာတ်ပုံများ



လူမှုဆန်းစစ်ခြင်းများအား ကျေးရွာလူထုကိုယ်တိုင်မှ ပူးပေါင်းပါဝင်ရေးဆွဲနေပုံ နှင့် ကျေးရွာစီမံကိန်းအထောက်အကူပြုကော်မတီဝင်များ

၈။ ကျေးရွာစီမံကိန်းအထောက်အကူပြုကော်မတီ အဖွဲ့ဝင်စာရင်း

အုပ်စု။

။ ကွင်းကြီး

ကျေးရွာ။

။ အုပ်ပွဲ

စတင်ဖွဲ့စည်းသည့်ရက်စွဲ။

။ ၂၀-၁၂-၂၀၁၆

စဉ်	အဖွဲ့	ရာထူး	အမည်	ဖုန်းနံပါတ်	မှတ်ချက်
၁	ကျေးရွာစီ/ထောက်	ဥက္ကဋ္ဌ	ဦးသောင်းမြင့်	၀၉၄၅၆၄၀၉၂၃၇	
၂		ဥက္ကဋ္ဌ	ဒေါ်ဖြူပြာဝင်း		
၃	ဝယ်ယူရေးဆပ်ကော်မတီ	ခေါင်းဆောင်	ဦးအောင်သန်းဇော်	၀၉၂၆၄၀၃၆၀၀၂	
၄		အဖွဲ့ဝင်	ဦးမြင့်ကြည်	၀၉၂၆၁၅၃၆၁၇၈	
၅		အဖွဲ့ဝင်	ဒေါ်ထားထားဝင်း		
၆	စောင့်ကြည့်ကြီးကြပ်ရေးဆပ်ကော်မတီ	ခေါင်းဆောင်	ဒေါ်ရီရီလှိုင်	၀၉၂၅၀၄၃၁၃၄၁	
၇		အဖွဲ့ဝင်	ဦးတင်လှိုင်		
၈		အဖွဲ့ဝင်	ဦးစိုးသိန်း		
၉	လည်ပတ်ရေးနှင့်ပြုပြင်ထိန်းသိမ်းရေးဆပ်ကော်မတီ	ခေါင်းဆောင်	ဦးဝင်းတင်		
၁၀		အဖွဲ့ဝင်	ဒေါ်မြလေး		
၁၁		အဖွဲ့ဝင်	ဒေါ်မြင့်မြင့်ခိုင်		
၁၂	ကျေးရွာငွေစာရင်းကိုင်	စာရင်းကိုင်	ဦးသန်းဇော်ဝင်း	၀၉၄၅၅၃၅၁၄၆	
၁၃	အကြံပြုတိုင်ကြားဖြေရှင်းရေးဆပ်ကော်မတီ	အဖွဲ့ဝင်	ဦးလှိုင်ထွေး	၀၉၉၇၃၀၂၀၇၆၀	
၁၄		အဖွဲ့ဝင်	ဒေါ်ချိုချိုခိုင်	၀၉၂၅၀၃၁၈၄၀၆	
၁၅	စေတနာ့ဝန်ထမ်း	အဖွဲ့ဝင်	ဦးစိုးလင်းအောင်	၀၆၄၅၂၁၆၃၅၅၃	
၁၆		အဖွဲ့ဝင်	ဒေါ်ခင်မိုးဆွေ	၀၆၉၇၄၀၄၈၇၇၃	

တာဝန်ကျဝန်ထမ်းများ

လူထုစည်းရုံးရေးမှူး

- ဒေါ်အေးသီတာ

လက်ထောက်နည်းပညာမှူး

- ဒေါ်အေးသင်္ဇန်



ပုံစံ - ၈ - ၁ ကျေးရွာအခြေခံအချက်အလက်များ (Form PC 1)

လမ်းညွှန်ချက်၊ ကျေးရွာတစ်ရွာသို့ ပထမဆုံးမိတ်ဆက်ခရီး သွားရောက်သောအခါ လူထုစည်းရုံးရေးမှူးသည် ကျေးရွာ ခေါင်းဆောင်များအား ကျေးရွာအချက်အလက်များကို မေတ္တာရပ်ခံ၍ တောင်းခံရသည်။ ဤအချက်အလက်များကို စီမံကိန်း မိတ်ဆက်အစည်းဝေးမတိုင်မီတောင်းခံရမည်။ စီမံကိန်းမိတ်ဆက်အစည်းဝေးတွင် လူထုစည်းရုံးရေးမှူးသည် ဤအချက်အလက် များအား စစ်ဆေးပြီး မှန်ကန်အောင်ပြုလုပ်ရမည်။ ပြီးနောက်တွင် လူထုစည်းရုံးရေးမှူးမှ သတင်းအချက်အလက်ထံသို့ Tablets မှ တဆင့် ဖြည့်သွင်းရမည်။

ကျေးရွာအုပ်ချုပ်ရေးမှူး အမည် ဦးခင်မောင်ခွင်	ကျေးရွာအုပ်ချုပ်ရေးမှူး၏ ဖုန်းနံပါတ် ၀၇၂၅၂၄၈၇၅၆၇၈၈၀၉၀၈၆၇၈	လူထုစည်းရုံးရေးမှူး၏ အမည် ခင်မောင်တင်
ပြည်နယ်၊တိုင်းဒေသကြီး	မြို့နယ်	ကျေးရွာအုပ်စု
ဧရာဝတီ	ကြီးစခါ	ကွင်းကြီး
ကျေးရွာ		အုပျံ

က၊ လူဦးရေ

လူမျိုးစု	အိမ်ထောင်စုအရေအတွက်	ကိုးကွယ်သည့်ဘာသာ	အိမ်ထောင်စုအရေအတွက်
လူမျိုးစု (၁) မာ	၆၄	ဘာသာ (၁) မာ	၆၄
လူမျိုးစု (၂) -----		ဘာသာ (၂) -----	
လူမျိုးစု (၃) -----		ဘာသာ (၃) -----	
လူမျိုးစုရော -----		ဘာသာရော -----	
	အရေအတွက်		
မသန်စွမ်းသူများ			
သက်ကြီးရွယ်အိုများ (၆၅ နှစ် နှင့် အထက်)	၆	၄၆	
စစ်ဘေးရှောင်			

	အမျိုးသား (အရေအတွက်)	အမျိုးသမီး (အရေအတွက်)
လူဦးရေ	၁၁၂	၁၁၂
လူမျိုးစု (၁) -----		
လူမျိုးစု (၂) -----		
လူမျိုးစု (၃) -----		
အိမ်ထောင်ဦးစီး	၅၅	၈

(ခ) အခြေခံအဆောက်အအုံ အသုံးအဆောင်များ

စာသင်ကျောင်း	အမှတ် ခြံစံပါ	ကျန်းမာရေး	အမှတ် ခြံစံပါ	ဘာသာရေး အဆောက် အအုံများ	အမှတ် ခြံစံပါ
အထက်တန်းကျောင်း	<input type="checkbox"/>	ဆေးရုံ	<input type="checkbox"/>	ဝေတီ	<input checked="" type="checkbox"/>
အလယ်တန်းကျောင်း	<input type="checkbox"/>	ကျန်းမာရေးဌာန	<input type="checkbox"/>	ဘုန်းကြီးကျောင်း	<input checked="" type="checkbox"/>
မူလတန်းကျောင်း	<input type="checkbox"/>	ကျန်းမာရေးဌာနခွဲ	<input type="checkbox"/>	ဟိန္ဒူဘုရားကျောင်း	<input type="checkbox"/>
မူကြိုကျောင်း	<input type="checkbox"/>	ဆေးပေးခန်း	<input type="checkbox"/>	ခရစ်ယာန်ကျောင်း	<input type="checkbox"/>



အခြား	<input type="checkbox"/>	အခြား	<input type="checkbox"/>	ဗလီ	<input type="checkbox"/>
				အခြား	<input type="checkbox"/>
မှတ်ချက်		မှတ်ချက်		မှတ်ချက်	

(ဂ) ကျွမ်းကျင်သူများမှတ်တမ်း (ကျေးရွာတွင်နေထိုင်သော သို့မဟုတ် တခြားရွာမှလာရောက်သော ကျွမ်းကျင်သူများ)

(၁) စာသင်ကျောင်း			(၂) ကျန်းမာရေး			(၃) လက်မှုပညာရှင်		
	ရွာတွင်နေထိုင်သူ	အခြားရွာမှလာသူ		ရွာတွင်နေထိုင်သူ	အခြားရွာမှလာသူ		ရွာတွင်နေထိုင်သူ	အခြားရွာမှလာသူ
မူလတန်းပြဆရာ/မ	<input type="checkbox"/>	<input type="checkbox"/>	ဆရာဝန်	<input type="checkbox"/>	<input type="checkbox"/>	လက်သမား	<input checked="" type="checkbox"/>	<input type="checkbox"/>
အထက်တန်းပြဆရာ/မ	<input type="checkbox"/>	<input type="checkbox"/>	လက်ထောက်ကျန်းမာရေးမှူး	<input type="checkbox"/>	<input type="checkbox"/>	ပန်းရုံ	<input checked="" type="checkbox"/>	<input type="checkbox"/>
အလယ်တန်းပြဆရာ/မ	<input type="checkbox"/>	<input type="checkbox"/>	အမျိုးသမီးကျန်းမာရေးဆရာမ	<input type="checkbox"/>	<input type="checkbox"/>	လျှပ်စစ်ကျွမ်းကျင်၊ မီးသမား	<input type="checkbox"/>	<input type="checkbox"/>
မူကြိုဆရာ/မ	<input type="checkbox"/>	<input type="checkbox"/>	သားဖွားဆရာမ	<input type="checkbox"/>	<input type="checkbox"/>	ရေပိုက်သွယ်သူ	<input type="checkbox"/>	<input type="checkbox"/>
အခြား	<input type="checkbox"/>	<input type="checkbox"/>	ပြည်သူ့ကျန်းမာရေးလုပ်သား	<input type="checkbox"/>	<input type="checkbox"/>	စက်ပြင်ဆရာ	<input type="checkbox"/>	<input type="checkbox"/>
မှတ်ချက်			မှတ်ချက်			မှတ်ချက်		

(ဃ) ကျေးရွာသို့ ရောက်ရှိနိုင်သည့် လမ်းအခြေအနေ / ကျေးရွာတစ်ရွာသည် ၎င်း၏ ကျေးရွာအုပ်စုနှင့် ဆက်သွယ်ထားသော လမ်းအခြေအနေ (အောက်ပါတို့ကိုပိုင်းပါ)

ကျောက်ကြမ်းလမ်း ကတ္တရာလမ်း ကွန်ကရစ်လမ်း မော်တော်ဆိုင်ကယ်လမ်း
 ကျောက်ခင်းလမ်း မြေသားလမ်း လူသွားလမ်း အခြား ချောင်းကျစ်လမ်း

(င) ကျေးရွာဖွံ့ဖြိုးမှုစီမံချက်

(၁) လူထုဗဟိုပြုစီမံကိန်းမစတင်မီ ဤကျေးရွာတွင်ကျေးရွာဖွံ့ဖြိုးမှု စီမံချက်ရှိခဲ့ပါသလား? ဝိန်းပါ ရှိပါသည်/မရှိပါ/မသိပါ

(၂) ရှိခဲ့ပါလျှင် ဤစီမံချက်ကို မည်သည့် ခုနှစ်တွင်ပြင်ဆင်ခဲ့ပါသနည်း? နှစ်-----/မသိပါ

(၃) ဤစီမံချက်ကို မြို့နယ်မှအတည်ပြုခဲ့ပါသလား? ပြန်ပါသည်/မပြုခဲ့ပါ/မသိပါ

(စ) ခရီးအကွာအဝေး

(၁) ဤကျေးရွာ၏ဗဟိုမှ ၎င်းကျေးရွာအုပ်စု၏ဗဟိုအထိ ခရီးခိုင်းမည်မျှကွာဝေးသနည်း? မိုင်-----/မသိပါ

(၂) ဤကျေးရွာမှ ၎င်းကျေးရွာအုပ်စုဗဟိုအထိ သွားလာရာတွင်ကြာမြင့်သည့်အချိန်။

ခြောက်သွေ့ရာသီတွင်ကြာချိန်----- ထော်လာဂျီ/မော်တော်ဆိုင်ကယ်/ခြေလျှင်/လား/မော်တော်ဘုတ်/
 အခြား-----

မိုးရာသီတွင်ကြာချိန်----- ထော်လာဂျီ/မော်တော်ဆိုင်ကယ်/ခြေလျှင်/လား/မော်တော်ဘုတ်/
 အခြား-----

(ဆ) ပတ်ဝန်းကျင်ဆိုင်ရာ သဘာဝဘေးအန္တရာယ်

ဤကျေးရွာတွင် ရေကြီးခြင်းကဲ့သို့ သဘာဝဘေးအန္တရာယ်ကျရောက်ဖူးခြင်း ရှိပါသလား။

မရှိပါ ရှိပါသည် ရှိလျှင်ဖော်ပြပါ ချောင်းကျစ် (၂၅၀၅၅၀၂၀၂၀၂)



(ဇ) ကျေးရွာတွင် ဖွဲ့စည်းထားသော အဖွဲ့အစည်းများ

လူထုဗဟိုပြုစီမံကိန်းမတိုင်မီ ဤကျေးရွာတွင် ကျေးရွာဖွံ့ဖြိုးရေးအတွက် အစိုးရ (သို့) ရွာသားများကိုယ်တိုင်(သို့) စီမံကိန်းတစ်ခုခုမှ ဖွဲ့စည်းထားသည့် အဖွဲ့အစည်းများရှိပါသလား။

(၁) ----- ကုန်ချုပ်ကျေး -----

(၃) ဗို. ဗ. ဇေ. က. ဖွဲ့.

(၂) ----- W/land V & 1 က -----

(၅) ကျေးရွာ က. ဖွဲ့.

(၃) လူထုဗဟိုပြု

ကျေးရွာခေါင်းဆောင်

အမည် ဦးခင်ယောဇ်ခွင်

လက်မှတ် *[Signature]* နေ့စွဲ 15.12.2016

လူထုစည်းရုံးရေးမှူး

အမည် ဒေါ်ဇော်စိန်

လက်မှတ် *[Signature]* နေ့စွဲ 15.12.2016

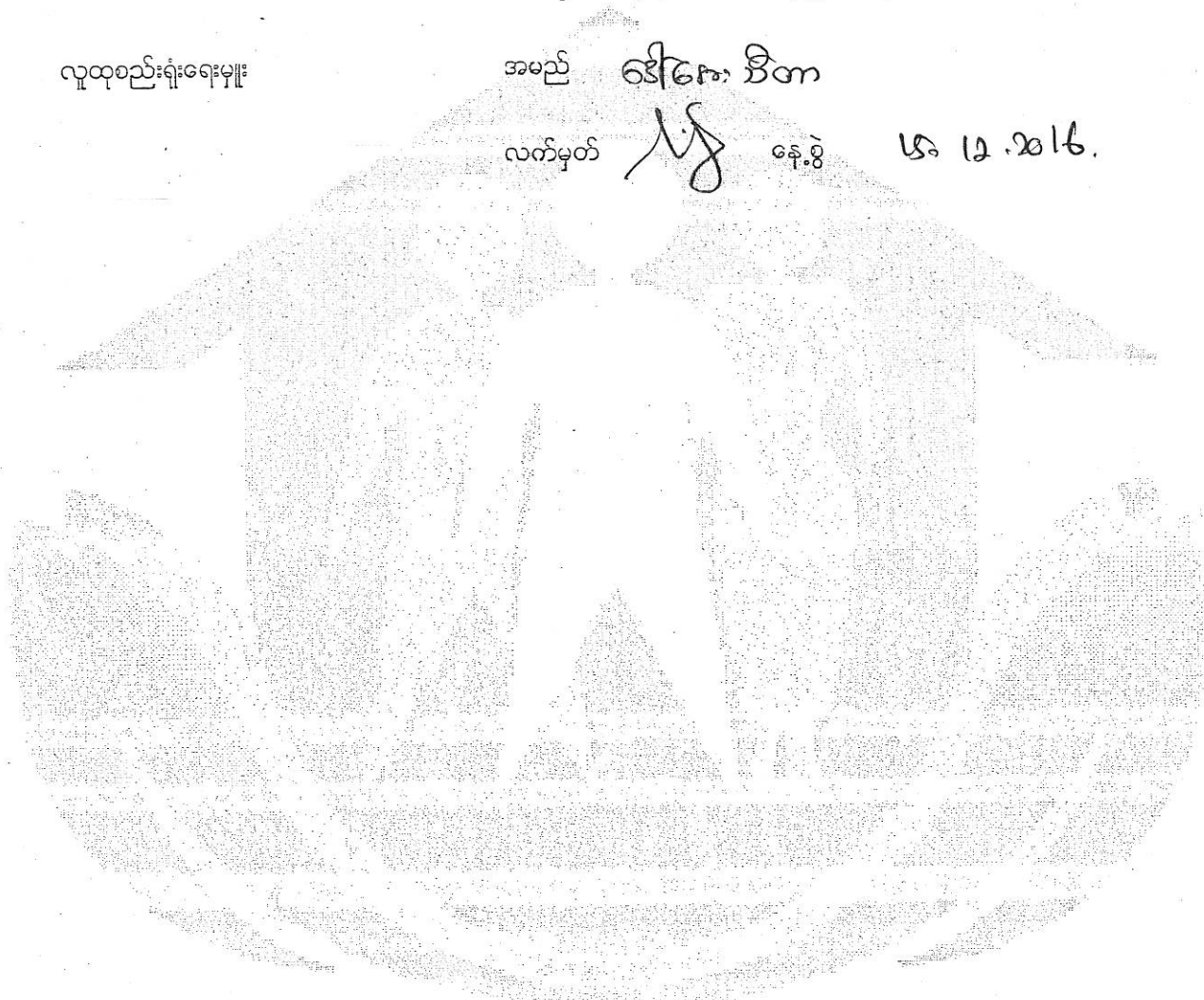



ပုံစံ - ၀ - ၂ - စီမံကိန်းစက်ဝန်းအချိန်ဇယား (PC 2)

လမ်းညွှန်ချက်။ သက်ဆိုင်ရာလူထုစုစည်းရုံးရေးမှူး/လက်ထောက်နည်းပညာနည်းပညာမှူးများမှ စီမံကိန်းစက်ဝန်းအဆင့်တစ်ခုစီပြီးစီးတိုင်း ကျေးရွာနှင့် ကျေးရွာအုပ်စုအတွက် ဤပုံစံကို ပြည့်သွင်းရမည်။

စည်းရုံးရေးမှူး/ဝန်ထမ်း အမည် ဒေါ်ခင်အေး

နေ့စွဲ ၂၀.၁၂.၂၀၁၆ စက်ဝန်းအားအမှတ်ခြစ်ပါ စက်ဝန်း(၀) စက်ဝန်း(၂) စက်ဝန်း(၃)

ပြည်နယ်/တိုင်း မန္တလေး မြို့နယ် ကြံခင်း ကျေးရွာ ကျေးရွာအုပ်စု

စီမံကိန်းဆောင်ရွက်မှုအဆင့်များ	နေ့စွဲ		အစည်းအဝေးတွင်တက်ရောက်သူအရေအတွက်			
	စတင်သည့်နေ့	ပြီးဆုံးသည့်နေ့	အမျိုးသားအရေအတွက်	အမျိုးသမီးအရေအတွက်	အိမ်ထောင်စုအရေအတွက်	လူမျိုးစုတက်ရောက်သူအရေအတွက်နှင့် လူမျိုးစုအမည်
၁။ ကျေးရွာစီမံကိန်း မိတ်ဆက်အစည်းအဝေး	၁၉.၁၂.၁၆	၁၉.၁၂.၁၆	၂၀	၃၀	၂၆	၆၈၀
၂။ ကျေးရွာပွဲပြီးရေး စီမံချက်ရေးဆွဲခြင်းအစည်းအဝေး	၂၀.၁၂.၁၆	၂၀.၁၂.၁၆	၂၁	၃၀	၃၂	၆၈၀
၃။ ကျေးရွာအုပ်စု လုပ်ငန်းဆုံးဖြတ်ချက်ချသည့်အစည်းအဝေး	၅.၁.၁၇	၅.၁.၁၇	၁၈	၁၁		
၄။ မြို့နယ်အဆင့် စီမံကိန်းရေးဆွဲရေးနှင့် အကောင်အထည်ဖော်ရေးကော်မတီ၏ စီမံကိန်း သုံးသပ်မှုအစည်းအဝေး			မလို	မလို	မလို	မလို
၅။ မြို့နယ် စီမံကိန်းရေးဆွဲရေးနှင့် အကောင်အထည်ဖော်ရေး ကော်မတီ၏ဆုံးဖြတ်မှုကို ရွာသို့ အသိပေးအကြောင်းကြားသည့် အစည်းအဝေး						
၆။ စီမံကိန်းလုပ်ငန်းစွဲစီမံချက်ရေးဆွဲခြင်းအစည်းအဝေး						
၆.၁။ စီမံကိန်းလုပ်ငန်း အကောင်အထည်ဖော်ရေးအစီအစဉ် ရေးဆွဲခြင်း						



လူထုဗဟိုပြု စီမံကိန်း၊ စီမံကိန်းလက်စွဲ အပိုင်း - (၃) - ၂၉.၁၀.၂၀၁၆

၆.၂။ ဝယ်ယူရေးအစီအစဉ် ရေးဆွဲခြင်း								
၆.၃။ ဘဏ္ဍာရေးကုန်ကျမှု လျာထားအစီအစဉ် ရေးဆွဲခြင်း								
၆.၄။ ပြင်/ထိန်းအစီအစဉ် ရေးဆွဲခြင်း								
၇။ စီမံကိန်းလုပ်ငန်းခွဲ တိုးတက်မှု စောင့်ကြည့် အစည်းအဝေး								
၇.၁။ အစည်းအဝေး ပထမအကြိမ်								
၇.၂။ အစည်းအဝေး ဒုတိယအကြိမ်								
၇.၃။ အစည်းအဝေး တတိယအကြိမ်								
၈။ စီမံကိန်းလုပ်ငန်းခွဲ အပြီးသတ်စစ်ဆေးခြင်း အစည်းအဝေး								
၉။ လူထုစစ်ဆေးပွဲအစည်းအဝေး								



ပုံစံ - ၀ - ၃ ကျေးရွာဖွံ့ဖြိုးရေး ဦးစားပေးအစီအစဉ် (Form PC 3)

လမ်းညွှန်ချက်၊ အဆင့်(၃) ကျေးရွာမျှော်မှန်းချက်အစည်းအဝေး ပြီးဆုံးသောအခါ ကျေးရွာစီမံကိန်း အထောက်အကူပြု ကော်မတီသည် လူထုစည်းရုံးရေးမှူးအကူအညီဖြင့် ဤပုံစံကိုပြည့်စုံအောင် ဖြည့်သွင်းရမည်။

လူထုစည်းရုံးရေးမှူး/ဝန်ထမ်း အမည် **ဒေါ်မေးသီတာ**

နေ့စွဲ **၁၀.၁၂.၂၀၁၆** စက်ဝန်းအား အမှတ်ခြစ်ပါ (✓) စက်ဝန်း(၁) စက်ဝန်း(၂) စက်ဝန်း(၃) စက်ဝန်း(၄)

ပြည်နယ်/တိုင်း **ဧရာဝတီ**၊ မြို့နယ် **ကြံခင်း**၊ ကျေးရွာအုပ်စု **ကွင်းကြီး**၊ ကျေးရွာ **အုပ္ပကော**

က။ အခက်အခဲအတားအဆီးများအားဆွေးနွေးခြင်း - ယခုလက်ရှိအခြေအနေတွင် ဤကျေးရွာဖွံ့ဖြိုးတိုးတက်ရေးအတွက် အဓိက အခက်အခဲအတားအဆီးများသည် မည်သည်များဖြစ်ပါသနည်း။ (အမျိုးသား/သမီး အနည်းဆုံးအခက်အခဲ ၅ ခုစီဖော်ပြပါ)

အမျိုးသား အဖွဲ့မှ တင်ပြသောအခက်အခဲအတားအဆီးများ		အမျိုးသမီး အဖွဲ့မှတင်ပြသောအခက်အခဲအတားအဆီးများ	
၁	ကျေးရွာအုပ်စုအတွင်း ရေအခက်အခဲများ ပြီးမြောက်ရေး	၁	ကျေးရွာအုပ်စုအတွင်း ရေအခက်အခဲများ ပြီးမြောက်ရေး
၂	ဝင်ငွေ အခက်အခဲများ ဖြစ်ပေါ်စေခြင်း	၂	ကျေးရွာအုပ်စုအတွင်း ရေအခက်အခဲများ ပြီးမြောက်ရေး
၃	ပညာရေး အခက်အခဲများ ဖြစ်ပေါ်စေခြင်း	၃	ကျေးရွာအုပ်စုအတွင်း ရေအခက်အခဲများ ပြီးမြောက်ရေး
၄	ကျေးရွာအုပ်စုအတွင်း ရေအခက်အခဲများ ပြီးမြောက်ရေး	၄	ကျေးရွာအုပ်စုအတွင်း ရေအခက်အခဲများ ပြီးမြောက်ရေး
၅	ကျေးရွာအုပ်စုအတွင်း ရေအခက်အခဲများ ပြီးမြောက်ရေး	၅	ကျေးရွာအုပ်စုအတွင်း ရေအခက်အခဲများ ပြီးမြောက်ရေး
၆	ကျေးရွာအုပ်စုအတွင်း ရေအခက်အခဲများ ပြီးမြောက်ရေး	၆	ကျေးရွာအုပ်စုအတွင်း ရေအခက်အခဲများ ပြီးမြောက်ရေး
၇	ကျေးရွာအုပ်စုအတွင်း ရေအခက်အခဲများ ပြီးမြောက်ရေး	၇	ကျေးရွာအုပ်စုအတွင်း ရေအခက်အခဲများ ပြီးမြောက်ရေး

ခ။ မျှော်မှန်းခြင်း - နောင်လာမည့် (၅)နှစ် အတွင်း ကျေးရွာဖွံ့ဖြိုးရေး မျှော်မှန်းလျာထားချက်များအား တင်ပြပါ။

အမျိုးသားအဖွဲ့မှ တင်ပြသောမျှော်မှန်းချက်များ		အမျိုးသမီးအဖွဲ့မှ တင်ပြသောမျှော်မှန်းချက်များ	
၁	ကျေးရွာအုပ်စုအတွင်း ရေအခက်အခဲများ ပြီးမြောက်ရေး	၁	ကျေးရွာအုပ်စုအတွင်း ရေအခက်အခဲများ ပြီးမြောက်ရေး
၂	ကျေးရွာအုပ်စုအတွင်း ရေအခက်အခဲများ ပြီးမြောက်ရေး	၂	ကျေးရွာအုပ်စုအတွင်း ရေအခက်အခဲများ ပြီးမြောက်ရေး
၃	ကျေးရွာအုပ်စုအတွင်း ရေအခက်အခဲများ ပြီးမြောက်ရေး	၃	ကျေးရွာအုပ်စုအတွင်း ရေအခက်အခဲများ ပြီးမြောက်ရေး
၄	ကျေးရွာအုပ်စုအတွင်း ရေအခက်အခဲများ ပြီးမြောက်ရေး	၄	ကျေးရွာအုပ်စုအတွင်း ရေအခက်အခဲများ ပြီးမြောက်ရေး
၅	ကျေးရွာအုပ်စုအတွင်း ရေအခက်အခဲများ ပြီးမြောက်ရေး	၅	ကျေးရွာအုပ်စုအတွင်း ရေအခက်အခဲများ ပြီးမြောက်ရေး
၆	ကျေးရွာအုပ်စုအတွင်း ရေအခက်အခဲများ ပြီးမြောက်ရေး	၆	ကျေးရွာအုပ်စုအတွင်း ရေအခက်အခဲများ ပြီးမြောက်ရေး
၇	ကျေးရွာအုပ်စုအတွင်း ရေအခက်အခဲများ ပြီးမြောက်ရေး	၇	ကျေးရွာအုပ်စုအတွင်း ရေအခက်အခဲများ ပြီးမြောက်ရေး



၈။ လူထုစီမံကိန်း၏ လာမည့် (၃) နှစ်အတွက် အကျုံးဝင်သော ဦးစားပေး ဖွံ့ဖြိုးတိုးတက်မှု လုပ်ငန်း အစီအစဉ်များအားဖော်ပြပါ။

အဆင့်	ကျေးရွာအတွက် ဦးစားပေး ဖွံ့ဖြိုးတိုးတက်မှု လုပ်ငန်းစဉ်များ	အဆိုပြုသူ (အမျိုးသားများ/ အမျိုးသမီးများ/အမျိုးသား+ အမျိုးသမီး)	ခန့်မှန်းကုန်ကျ စရိတ်	အကျိုးခံစားခွင့်ရှိသူ ခန့်မှန်းခြေ အရေ အတွက်
၁	ဆက်ကြွေး၊ ဓား၊ ဓား၊ ဓား၊ ဓား	ကျား + မ		၁၂၂
၂	ခါးကြွေး တိုက်	ကျား		၁၂၂
၃	ခါးကြွေး၊ ဓား၊ မ	မ		၁၂၂
၄	ကျေးရွာ၊ ကျေးရွာ	ကျား + မ		၁၂၂
၅				
၆				
၇				
၈				

၉။ လူထုစီမံကိန်း၏ လာမည့် (၃) နှစ်အတွက်အကျုံးဝင်သော ဦးစားပေး ဖွံ့ဖြိုးတိုးတက်မှု လုပ်ငန်း အစီအစဉ်များအားဖော်ပြပါ။

အဆင့်	ကျေးရွာအတွက် ဦးစားပေး ဖွံ့ဖြိုး တိုးတက်မှု လုပ်ငန်းစဉ်များ	အဆိုပြုသူ (အမျိုးသားများ/ အမျိုးသမီးများ/အမျိုးသား+ အမျိုးသမီး)	အခန်းကဏ္ဍ
၁	ထိုက်က စတိုးထိုင် ချိန်	အေးပေးခန်း	
၂	ယင်လုံ နိမိတ်	အလုပ်ကိုင် နေ့စဉ်	
၃	ကျေးရွာ၊ ယာ	ရွာတွင်း ခြံစည်းခြံ	
၄	ရွာတွင်း ခြံစည်း ချိန်	ကျေးရွာ၊ ကျေးရွာ ယာ	
၅	လွှာစစ်မီး	ယင်လုံ နိမိတ်	

၆။ အေးပေးခန်း
ဥက္ကဋ္ဌ၊ ကျေးရွာစီမံကိန်းအထောက်အကူပြုကော်မတီမှ အတည်ပြုသည်။

အမည် ဦးကျောင်းဖြူ လက်မှတ် [Signature] နေ့စွဲ ၂၀.၁၂.၁၆

မြန်မာနိုင်ငံတော်အစိုးရအဖွဲ့

၂၀၁၆ ခုနှစ်

အမျိုးအမည်	အမျိုးအမည်	အမျိုးအမည်	အမျိုးအမည်	အမျိုးအမည်	အမျိုးအမည်	အမျိုးအမည်	အမျိုးအမည်
အမျိုးအမည်	အမျိုးအမည်	အမျိုးအမည်	အမျိုးအမည်	အမျိုးအမည်	အမျိုးအမည်	အမျိုးအမည်	အမျိုးအမည်
အမျိုးအမည်	အမျိုးအမည်	အမျိုးအမည်	အမျိုးအမည်	အမျိုးအမည်	အမျိုးအမည်	အမျိုးအမည်	အမျိုးအမည်
အမျိုးအမည်	အမျိုးအမည်	အမျိုးအမည်	အမျိုးအမည်	အမျိုးအမည်	အမျိုးအမည်	အမျိုးအမည်	အမျိုးအမည်
အမျိုးအမည်	အမျိုးအမည်	အမျိုးအမည်	အမျိုးအမည်	အမျိုးအမည်	အမျိုးအမည်	အမျိုးအမည်	အမျိုးအမည်

မြန်မာနိုင်ငံတော်အစိုးရအဖွဲ့

၂၀၁၆ ခုနှစ်

၂၀၁၆ ခုနှစ်

၂၀၁၆ ခုနှစ်

၂၀၁၆ ခုနှစ်

လူထုဗဟိုပြုစီမံကိန်း (ဒုတိယနှစ်စက်ဝန်း)

၁၃။ အစည်းအဝေးမှတ်တမ်းများ

ကျေးရွာအုပ်စု - ကွင်းကြီး

ကျေးရွာ - အုပွဲ

ပထမအကြိမ်ကျေးရွာအစည်းအဝေး

ရက်စွဲ ၁၉-၁၂-၂၀၁၆

အစည်းအဝေးကို နေ့လည် (၁၂:၀၀) နာရီတွင် စတင်ကျင်းပခဲ့သည်။ အစီအစဉ် (၁) တွင် ကျေးရွာအုပ်စု အုပ်စုအုပ်ချုပ်ရေးမှူး ဦးမြင့်အောင် မှ အဖွင့်အမှာစကား ပြောကြားပြီး “လူထုဗဟိုပြုစီမံကိန်း ဒုတိယနှစ်စီမံကိန်း အကောင်အထည်ဖော်ဆောင်ရွက်ခြင်း စတင်ခဲ့ပြီဖြစ်၍ မိမိတို့ကျေးရွာအုပ်စုအနေဖြင့် များစွာဂုဏ်ယူပါကြောင်း၊ အစည်းအဝေးတွင် ယခုကဲ့သို့ စုံစုံညီညီ တက်ရောက်ကြသည့်အတွက် ဝမ်းသာမိကြောင်း၊ မိမိတို့ကျေးရွာ၏ လိုအပ်သော လိုအပ်ချက်လုပ်ငန်းများကို စီမံကိန်းအဖွဲ့အစည်းမှ ဝန်ထမ်းများနှင့်အတူ ဝိုင်းဝန်းကူညီ လုပ်ဆောင်ကြလိမ့်မည် ဟု မျှော်လင့်ပါကြောင်း ” စသဖြင့် အမှာစကား ပြောကြားခဲ့ပါသည်။ ထို့နောက် အုပ်စုအုပ်ချုပ်ရေးဘက်မှ အုပ်စုစာရေးဖြစ်သူ ဦးအုန်းကျော် မှ ထပ်မံ၍ အဖွင့်စကား အနည်း ငယ်ပြောကြားခဲ့ပါသည်။ နေ့လည် (၁၂:၃၀) နာရီတွင် လူထုဗဟိုပြုစီမံကိန်းဝန်ထမ်းများမှ ကျေးရွာလူထု နှင့် ဝန်ထမ်းများကြား ရင်းနှီးမှု ရစေရန် တစ်ဦးချင်း မိတ်ဆက်ခြင်း အစီအစဉ်ကို ပြုလုပ်ခဲ့ကြ သည်။ ထို့နောက် စီမံကိန်းစက်ဝန်း မိတ်ဆက်ခြင်း၊ ကျားမရေးရာကဏ္ဍ၊စီမံကိန်းတွင် ပါဝင်သူများ၏အခန်းကဏ္ဍ နှင့် တာဝန်ထွေးများ၊ စီမံကိန်းတွင် လိုက်နာရမည့် ဆောင်ရန် ရှောင်ရန် အချက်များ၊ အကြံပြုတိုင်ကြားရေး စနစ်အကြောင်း စသည်တို့ကို အကျယ်တဝင့် ရှင်းလင်းပြောကြားခဲ့ပါသည်။ နေ့လည် (၂) နာရီတွင် စီမံကိန်းဒုတိယနှစ် အတွက် ကော်မတီဝင်များ ရွေးချယ်မည်ဖြစ်၍ စေတနာ့ဝန်ထမ်းများ၏ တာဝန်ထွေးများအကြောင်း၊ မဲပေးရွေးချယ်ခြင်း၏ မှန်ကန်တိကျသော လျှို့ဝှက်စနစ်အကြောင်း ထပ်မံရှင်းပြခဲ့ပြီး၊ စေတနာ့ဝန်ထမ်း (၂) ဦးရွေးချယ်ခဲ့ကြသည်။ နေ့လည် (၂:၁၅) တွင် ကျေးရွာစီမံကိန်း နှင့် အထောက်အကူပြု ကော်မတီဝင်များ၏ တာဝန်ထွေးများအကြောင်း ရှင်းလင်းပြောကြားခဲ့ပြီး ကျေးရွာကော်မတီဝင်များ ရွေးချယ်ခဲ့ပါသည်။ နေ့လည် (၃:၀၀) နာရီတွင် ကျေးရွာလူထုအား အဖွဲ့များခွဲ၍ လူမှုဆန်းစစ်ခြင်း လုပ်ငန်းစဉ်များ (လူမှု နှင့် သဘာဝ အရင်းအမြစ်ပြ မြေပုံ၊ အရင်းအမြစ်များ အသုံးပြုမှု၊ ပိုင်ဆိုင်မှု။

ထိန်းချုပ်မှုဥစ္စာနေ စံသတ်မှတ်ချက်၊ ပင့်ကူအိမ် သုံးသပ်ချက် (ကျား၊ မ)၊ ရာသီခွင်ပြ ပြက္ခဒိန်၊
အဖွဲ့အစည်းချိတ်ဆက်မှုပြမြေပုံ) ကို ဖော်ထုတ်ရေးဆွဲ ခဲ့ကြသည်။ဥပဒေ (၅၅၀၀) နာရီတွင်၊
ကျေးရွာပထမအကြိမ် အစည်းအဝေး (ဒုတိယနှစ် စက်ဝန်း) ကိုပြီးမြောက်ခဲ့ပြီး၊ အစည်းအဝေးပိတ်
သိမ်းကြောင်း ကြေငြာခဲ့ပါသည်။



လူထုစည်းရုံးရေးမှူး
ဇော်စော့ ဘိတာ

လူထုဗဟိုပြုစီမံကိန်း(ဒုတိယနှစ်စက်ဝန်း)

၁၃။ အစည်းအဝေးမှတ်တမ်းများ

ကျေးရွာအုပ်စု - ကွင်းကြီး

ကျေးရွာ - အုပွဲ

ဒုတိယအကြိမ်ကျေးရွာအစည်းအဝေး

ရက်စွဲ ၂၀-၁၂-၂၀၁၆

အစည်းအဝေးကို နေ့လည် (၁၂:၀၀) နာရီတွင် စတင်ကျင်းပခဲ့သည်။ ဒုတိယ အကြိမ် ကျေးရွာ အစည်းအဝေး ပြုလုပ်ရခြင်း၏ ရည်ရွယ်ချက်ကို ဦးဆုံး ရှင်းပြခဲ့ပြီး အစည်းအဝေးကို စတင်ခဲ့ပါသည်။ ရည်ရွယ်ချက်ကို ရှင်းပြပြီးနောက် (၂၈-၁၂-၂၀၁၆) ကျေးရွာ ပထမအကြိမ် အစည်းအဝေးတွင် ပြုလုပ်ခဲ့သော လူမှုဆန်းစစ်ခြင်း များကို ပြန်လည်သုံးသပ် အနှစ်ချုပ် တင်ပြခဲ့ပါသည်။ ထို့နောက် ကျေးရွာ ဖွံ့ဖြိုးရေး စာအုပ်အကြောင်းကို ရှင်းပြခဲ့ပြီး တဆက်တည်းမှာပင် လက်ထောက်နည်းပညာမှူး မှ သဘာဝ အကာအကွယ် နှင့် လူမှု အကာအကွယ်များ အကြောင်းကို ဆက်၍ ရှင်းပြခဲ့ ပါသည်။ ထို့နောက် အုပွဲ ကျေးရွာတွင် ဖြစ်ပေါ်နေသော အခက်အခဲ ပြဿနာများ၊ ကျေးရွာ မျှော်မှန်းချက်များကို ဖော်ထုတ်ခဲ့ ပါသည်။ နေ့လည် (၂:၃၀) နာရီတွင် ကျေးရွာ၏ အမှန်တကယ် လိုအပ်နေသော ဖွံ့ဖြိုးရေး လုပ်ငန်းများကို အမျိုးသား နှင့် အမျိုးသမီး သီးခြားစီ ဖော်ထုတ် အဆိုပြုခဲ့ကြပါသည်။ နေ့လည် (၃:၀၀) နာရီတွင် စီမံကိန်းတွင် အကျုံးဝင်သော လုပ်ငန်းများ၊ စီမံကိန်းတွင် အကျုံးမဝင်သော လုပ်ငန်းများကို အသေးစိတ် ရှင်းလင်း တင်ပြခဲ့ပါသည်။ ထို့နောက် မဲပေး ရွေးချယ်ခြင်း လျှို့ဝှက်စနစ် အကြောင်းကို ထပ်မံ ရှင်းပြခဲ့ပြီး ကျေးရွာဖွံ့ဖြိုးရေး ဦးစားပေးလုပ်ငန်းများကို မဲပေး စနစ်ဖြင့် ရွေးချယ် ဆုံးဖြတ်ခဲ့ပါသည်။ အုပွဲ ကျေးရွာ၏ ကျေးရွာဖွံ့ဖြိုး ရေးဦးစားပေး လုပ်ငန်းများ ထွက်ရှိပြီးနောက် နေ့လည်(၄:၃၀) နာရီတွင်၊ ကျေးရွာ ဒုတိယအကြိမ် အစည်းအဝေးကို အောင်မြင်စွာ ကျင်းပ ပြီးမြောက်ခဲ့ပါသည်။



လူထုစည်းရုံးရေးမှူး
 ဦးတင်အောင်

၁၄။ ကဏ္ဍအလိုက်ဦးစားပေးဖွံ့ဖြိုးရေးလုပ်ငန်းစဉ်များ

ကျေးရွာကဏ္ဍအလိုက်ဦးစားပေးဖွံ့ဖြိုးရေးလုပ်ငန်းစဉ်များ						
	စဉ်	လုပ်ငန်း	အဆိုပြုသူ	လ/နှစ်	လုပ်ဆောင်မည့်သူ	ပြင်ပမှထောက်ပံ့ပေးသူ
အခြေခံအဆောက်အအုံ	၁	ရေစင်၊ ရေစက်၊ ရေတွင်း၊ ရေပိုက်လိုင်း၊ ရေစက်ရုံ	ကျား-၃၄ မ-၅၇	၂၀၁၈	ကျေးရွာလူထု	လူထုဗဟိုပြုစီမံကိန်း
	၂	စာကြည့်တိုက်	ကျား-၃၅ မ-၅၂	၂၀၁၉	ကျေးရွာလူထု	လူထုဗဟိုပြုစီမံကိန်း
	၃	အစည်းအဝေးခန်းမ	ကျား-၂၈ မ-၃၃	၂၀၂၀	ကျေးရွာလူထု	လူထုဗဟိုပြုစီမံကိန်း
	၄	ချောင်းကူးတံတား	ကျား-၁၁ မ-၁၆	၂၀၂၁	ကျေးရွာလူထု	လူထုဗဟိုပြုစီမံကိန်း
အသက်မွေးဝမ်းကြောင်း/စိုက်ပျိုးရေး	၆	အလုပ်အကိုင်အခွင့်အလမ်း	မ	၂၀၂၂	ကျေးရွာလူထု	လူထုဗဟိုပြုစီမံကိန်း
ကျန်းမာရေးနှင့်အာဟာရ	၇	ကျန်းမာရေး ယင်လုံအိမ်သာ	ကျား+မ	၂၀၂၅	ကျေးရွာလူထု	လူထုဗဟိုပြုစီမံကိန်း
ပညာရေး						
အခြား	၈	လျှပ်စစ်မီး	ကျား	၂၀၂၃	ကျေးရွာလူထု	လူထုဗဟိုပြုစီမံကိန်း
	၉	ကျန်းမာရေး အရေးပေါ်ယာဉ်	ကျား+မ	၂၀၂၄	ကျေးရွာလူထု	လူထုဗဟိုပြုစီမံကိန်း