

ပြည်ထောင်စုသမ္မတမြန်မာနိုင်ငံတော်အစိုးရ
စိုက်ပျိုးရေး ၊ မွေးမြူရေးနှင့်ဆည်မြောင်းဝန်ကြီးဌာန
ကျေးလက်ဒေသဖွံ့ဖြိုးတိုးတက်ရေးဦးစီးဌာန
ရမည်းသင်းမြို့နယ်



လူထုဗဟိုပြုစီမံကိန်း

National Community Driven Development Project
(NCDDP)



ကျေးရွာဖွံ့ဖြိုးရေးအစီအစဉ်
Village Development Plan (VDP)
သာစည်ကျေးရွာ၊ ကန်ဦးကျေးရွာအုပ်စု
၂၀၁၇ ခုနှစ်

မာတိကာ		
စဉ်	အကြောင်းအရာ	စာမျက်နှာအမှတ်
၁	မြို့နယ်မြေပုံ	၃
၂	ကျေးရွာအုပ်စုမြေပုံနှင့် ကျေးရွာတည်နေရာ	၄
၃	အုပ်စုတွင်ပါဝင်သောကျေးရွာများစာရင်း	၅
၄	ကျေးရွာအခြေခံအချက်အလက်များ (ကျေးရွာသမိုင်းကြောင်း)	၅ မှ ၈
၅	လူထုပူးပေါင်းပါဝင်သောလူမှုဆန်းစစ်ခြင်းနှင့်အကဲဖြတ်ခြင်းလုပ်ငန်းစဉ် (PSA/PRA)အကျဉ်းချုပ်ဇယား	၉ မှ ၁၀
၆	ကျေးရွာဖွံ့ဖြိုးရေးအစီအစဉ်အတွက်အသုံးပြုခဲ့သော PRA tools များနှင့်တစ်ခုချင်းစီ အတွက်သုံးသပ်ချက်များ	၁၁ မှ ၂၃
၇	ကော်မတီဝင်များရွေးချယ်ခြင်းနှင့်ကျေးရွာဖွံ့ဖြိုးရေးအစီအစဉ်ဆောင်ရွက်မှုမှတ်တမ်းခါတ်ပုံများ	၂၄ မှ ၂၅
၈	ကျေးရွာအချက်အလက် (ပုံစံ-၁)	၂၆ မှ ၂၈
၉	စီမံကိန်းစက်ဝန်းအချိန်ဇယား (ပုံစံ-၂)	၂၉
၁၀	ကျေးရွာဖွံ့ဖြိုးရေးဦးစားပေးအစီအစဉ် (ပုံစံ-၃)	၃၀ မှ ၃၁
၁၁	ကျေးရွာအုပ်စုစီမံကိန်းလုပ်ငန်းခွဲရွေးချယ်ခြင်း (ပုံစံ-၄)	၃၂ မှ ၃၃
၁၂	အစည်းအဝေးမှတ်တမ်းများ(ပထမအကြိမ်၊ဒုတိယအကြိမ်)	၃၄ မှ ၃၈
၁၃	ကဏ္ဍအလိုက်ဦးစားပေးဖွံ့ဖြိုးရေးလုပ်ငန်းစဉ်များ	၃၉ မှ ၄၁

၁။ မြို့နယ်မြေပုံ

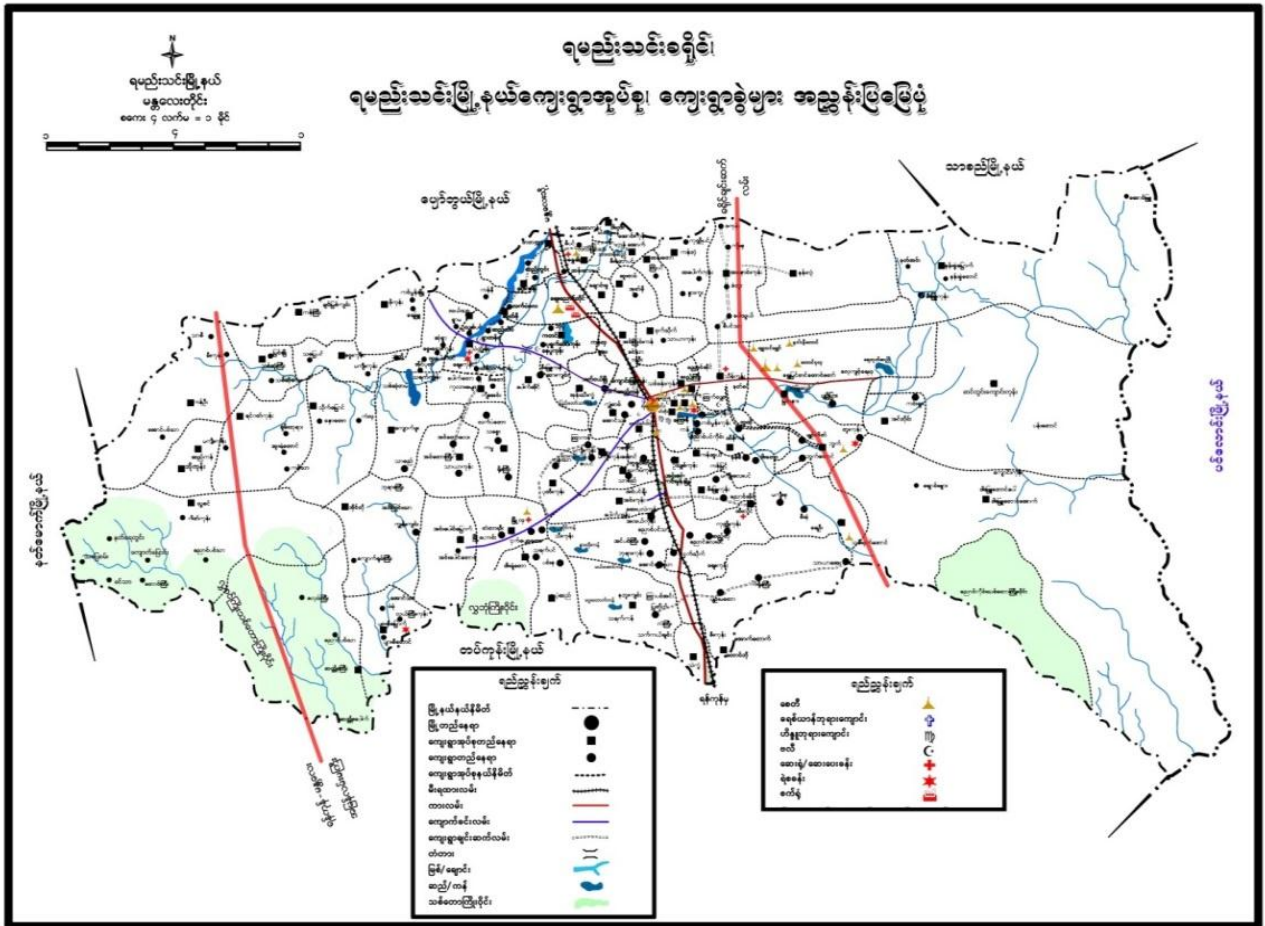

၂။ ကျေးရွာအုပ်စုမြေပုံနှင့် ကျေးရွာတည်နေရာ

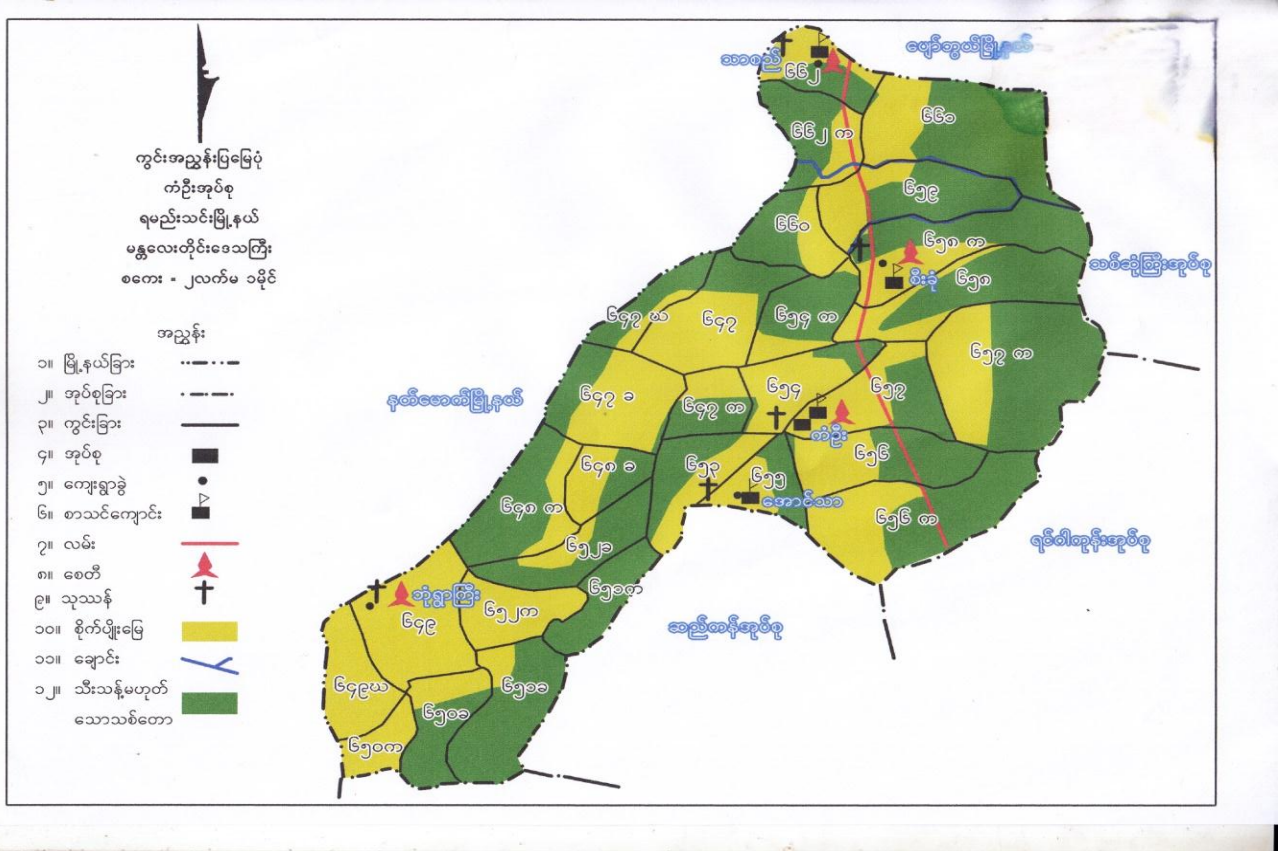

၃။ အုပ်စုတွင်ပါဝင်သောကျေးရွာများစာရင်း

စဉ်	ကျေးရွာအုပ်စုအမည်	ကျေးရွာအမည်	မှတ်ချက်
၁	ကန်ဦး	သာစည်	
		ကန်ဦး	
		အောင်ပင်သာ	
		စီးခုံ	
		ဘုံရွာ	

၄။ ကျေးရွာအခြေခံအချက်အလက်များ

စဉ်	အကြောင်းအရာ	အရေအတွက်	
၁	အိမ်ထောင်စုအရေအတွက်	၂၁၀	
၂	လူဦးရေ (ကျား၊မ)	၉၄၂	ကျား-၄၅၆၊ မ-၄၈၆
၃	အခြေခံအဆောက်အအုံများ	မူလွန်ကျောင်း	
၄	ကျွမ်းကျင်သူများ	မူလတန်းပြဆရာ/ဆရာမ လက်သမား၊ ပန်းရံ၊	
၅	ကျေးရွာသို့ ရောက်ရှိနိုင်သောလမ်းအခြေ အနေ	မြေသားလမ်း	
၆	သဘာဝဘေးအန္တရာယ်	လေဘေး	
၇	အထွေထွေအုပ်ချုပ်ရေးဦးစီးဌာနမှမှတ်တမ်း တင်ထားခြင်း	ရှိပါသည်	

(၅) လူထုပူးပေါင်းပါဝင်သောလူမှုဆန်းစစ်ခြင်းနှင့်အကဲဖြတ်ခြင်းလုပ်ငန်းစဉ် (PSA)အကျဉ်းချုပ်ဇယား

စဉ်	အကြောင်းအရာ	ရက်စွဲ	ဦးတည်အုပ်စု	တက်ရောက်သူ			အဓိကဆွေးနွေးချက်များ
				ကျား	မ	ပေါင်း	
၁	လူမှုရေးနှင့်အရင်းအမြစ်ပြုပြင်မှု	၁၃.၂.၂၀၁၇	စေတနာ့ဝန်ထမ်း၊ အမျိုးသား၊ အမျိုးသမီး	၃	၂	၅	လမ်းပန်းဆက်သွယ်ရေးအခြေအနေအခြေခံအဆောက်အအုံများ၊ လယ်ယာမြေများ၊ မြစ်ချောင်းများ၊ ရေတွင်းရေကန်များ၊ သစ်တောများ၊ ဆည်မြောင်းများ။
၂	ဥစ္စာနေပိုင်ဆိုင်မှုအဆင့်များသုံးသပ်ခြင်း	၁၃.၂.၂၀၁၇	ပြေလည်သောအုပ်စု၊ အလယ်အလတ်အုပ်စု၊ မပြေလည်သောအုပ်စု	၁၅	၁၀	၂၅	ပိုင်ဆိုင်မှုစံနှုန်းများသတ်မှတ်ခြင်း၊ စံနှုန်းများအပေါ် အခြေခံပြီးအဆင့်သတ်မှတ်ပေးသော အိမ်ထောင်စုအရေအတွက်စံနှုန်းများ၊ အဓိကအသက်မွေးဝမ်းကြောင်းလုပ်ငန်းများအားမှတ်တမ်းတင်ခြင်း။
၃	ပိုင်ဆိုင်မှုသုံးသပ်ခြင်း	၁၃.၂.၂၀၁၇	အမျိုးသားများ၊ အမျိုးသမီးများ	၁၈	၂	၂၀	ပိုင်ဆိုင်မှုအပေါ် အမျိုးသား၊ အမျိုးသမီးတိန်းချုပ်လွှမ်းမိုးမှုအခြေအနေအရ ဆွေးနွေးမှတ်တမ်းတင်ခြင်း။
၄	ကျား-မအခန်းကဏ္ဍသုံးသပ်ခြင်း (cobweb)	၁၃.၂.၂၀၁၇	အမျိုးသားများ၊ အမျိုးသမီးများ	၂၅	၂၄	၄၉	အမျိုးသား၊ အမျိုးသမီးတန်းတူအခွင့်အရေးရရှိမှုအခြေအနေအရ ဆွေးနွေးမှတ်တမ်းတင်ခြင်း။
၅	ရာသီခွင်ဇယား	၁၃.၂.၂၀၁၇	စေတနာ့ဝန်ထမ်း၊ အမျိုးသားများ၊ အမျိုးသမီးများ	၅	၂	၇	ရာသီဥတုအဓိကအသက်မွေးဝမ်းကြောင်းလုပ်ငန်းများရောဂါဘယများ၊ ပွဲတော်များအားဆွေးနွေးမှတ်တမ်းတင်ခြင်း။

၆	အဖွဲ့အစည်းဆိုင်ရာ အကဲဖြတ်ချက်နှင့် ဝင်းကားချပ်	၁၃.၂.၂၀၁၇	အမျိုးသားများ၊ အမျိုးသမီးများ	၄	၃	၇	လူထုနှင့်ထိတွေ့ ဆက်ဆံပြီး လူထုအကျိုးစီးပွားအတွက် ဆောင်ရွက်လျက်ရှိသောရွာအတွင်း၊ ရွာပြင်ပအဖွဲ့အစည်းများ အားဖော်ထုတ်ခြင်းနှင့်ဆက်သွယ်မှုပုံသဏ္ဍာန်ကိုကားချပ်ပေါ်တွင်မှတ်တမ်းတင်ခြင်း။
၇	အခက်အခဲများ (ပြဿနာများ)	၁၃.၂.၂၀၁၇	အမျိုးသား၊ အမျိုးသမီး	၁၅	၁၂	၂၇	အမျိုးသားများနှင့်အမျိုးသမီးများနေ့စဉ်လူနေမှုဘဝတွင် ကြုံတွေ့နေရသောအခက်အခဲအတားအဆီးများအားဆွေးနွေးဖော်ထုတ်ခြင်း။
၈	နောင်၅နှစ်စာမျှော်မှန်းချက်	၁၃.၂.၂၀၁၇	အမျိုးသားများနှင့်အမျိုးသမီးများ	၁၅	၁၂	၂၇	အဓိကပြဿနာကိုပြေလည်စေသောအကြောင်းရင်းများအားပြေလည်စေမည့်လုပ်ငန်းများအားဖော်ထုတ်ခြင်း။
၉	ဦးစားပေးလုပ်ငန်းများရွေးချယ်ဆုံးဖြတ်ခြင်း။	၁၃.၂.၂၀၁၇	အမျိုးသား၊ အမျိုးသမီး	၁၅	၁၂	၂၇	ဖော်ထုတ်ထားသောလုပ်ငန်းများအားဦးစားပေးအဆင့်နှိုင်းယှဉ်သတ်မှတ်ခြင်း။

၆။ ကျေးရွာဖွံ့ဖြိုးရေးအစီအစဉ်အတွက်အသုံးပြုခဲ့သော PRA tools များနှင့်တစ်ခုချင်းစီ အတွက်သုံးသပ်ချက်များ

၆။ (က) လူမှုရေးနှင့်အရင်း အမြစ်ပြုမြေပုံ

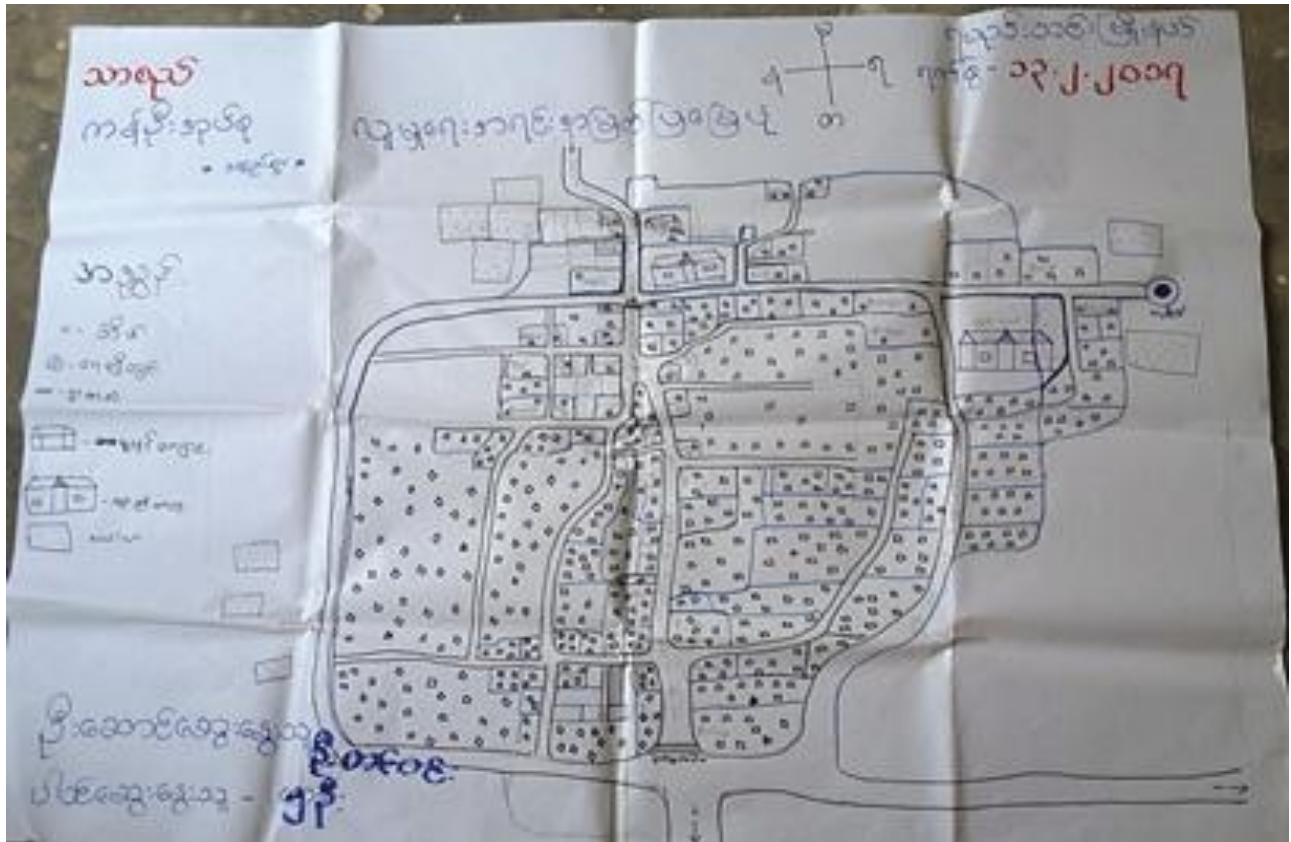

၆။ (ခ) ဥစ္စာနေပိုင်ဆိုင်မှု၊ အဆင့်များသုံးသပ်ခြင်း

ကျမ်းစာအုပ်အမှတ် - ၃၃၂/၂၀၁၇

၁၁၁ ခဉ်

ကျမ်းစာအုပ်အမှတ်

ဥစ္စာနေပိုင်ဆိုင်မှုအဆင့်များသုံးသပ်ခြင်း

အမျိုးအစား	ဥစ္စာနေပိုင်ဆိုင်မှု	အဆင့်	အဆင့်
အခြေခံ	၁	၅	၁.၅
အဆင့်မြင့်	၂	၁၀၀	၄၇.၆၂
အဆင့်မြင့်	၃	၁၀၀	၄၈.၀၅
အဆင့်မြင့်	၄	၅	၂.၃၈
အဆင့်မြင့်	၅	၂၀၀	၁၀၀.၀

ဥစ္စာနေပိုင်ဆိုင်မှုအဆင့်များအား အုပ်စုအလိုက်သုံးသပ်ခြင်း

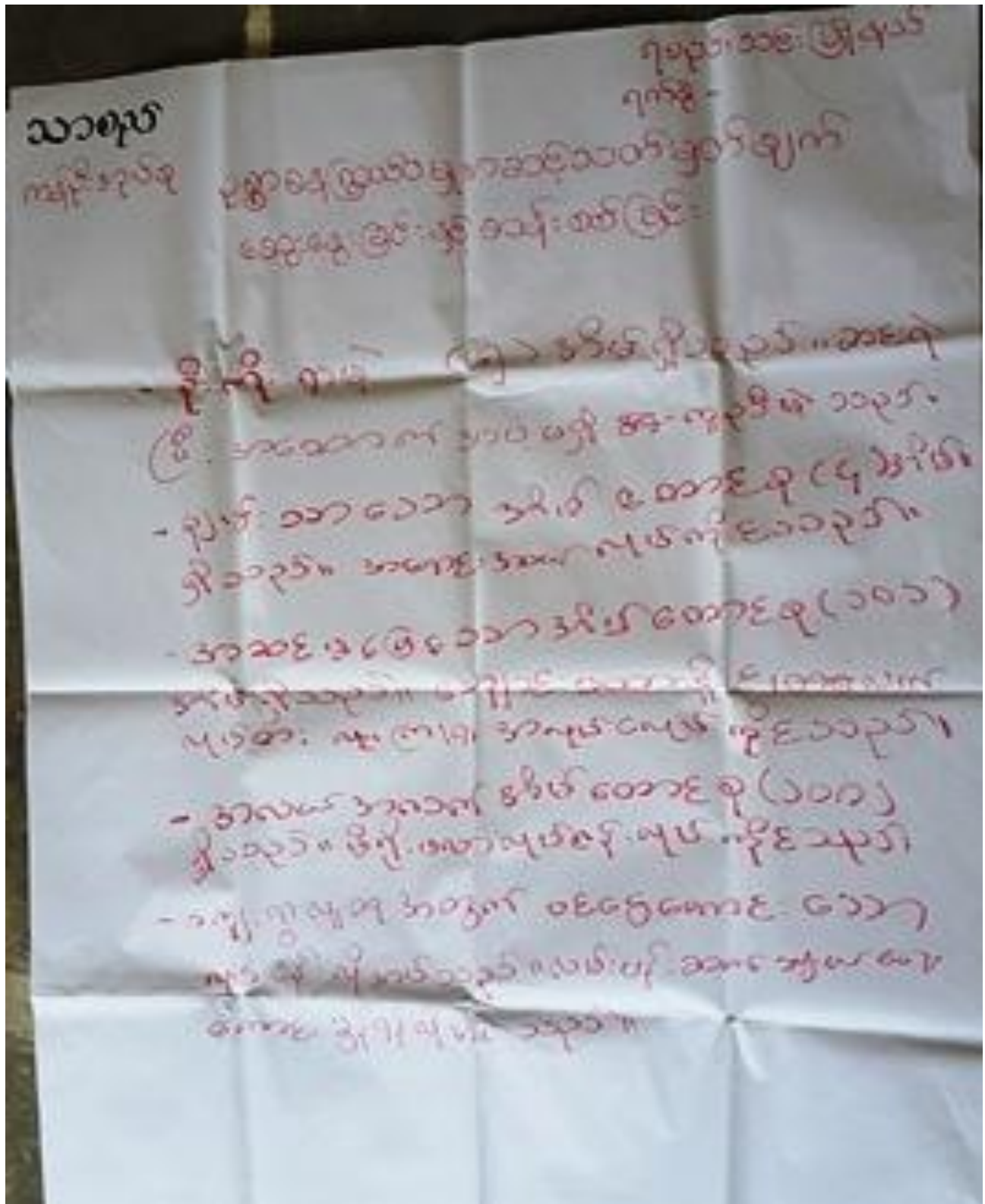

၆။(က)ပိုင်ဆိုင်မှုသုံးသပ်ခြင်း

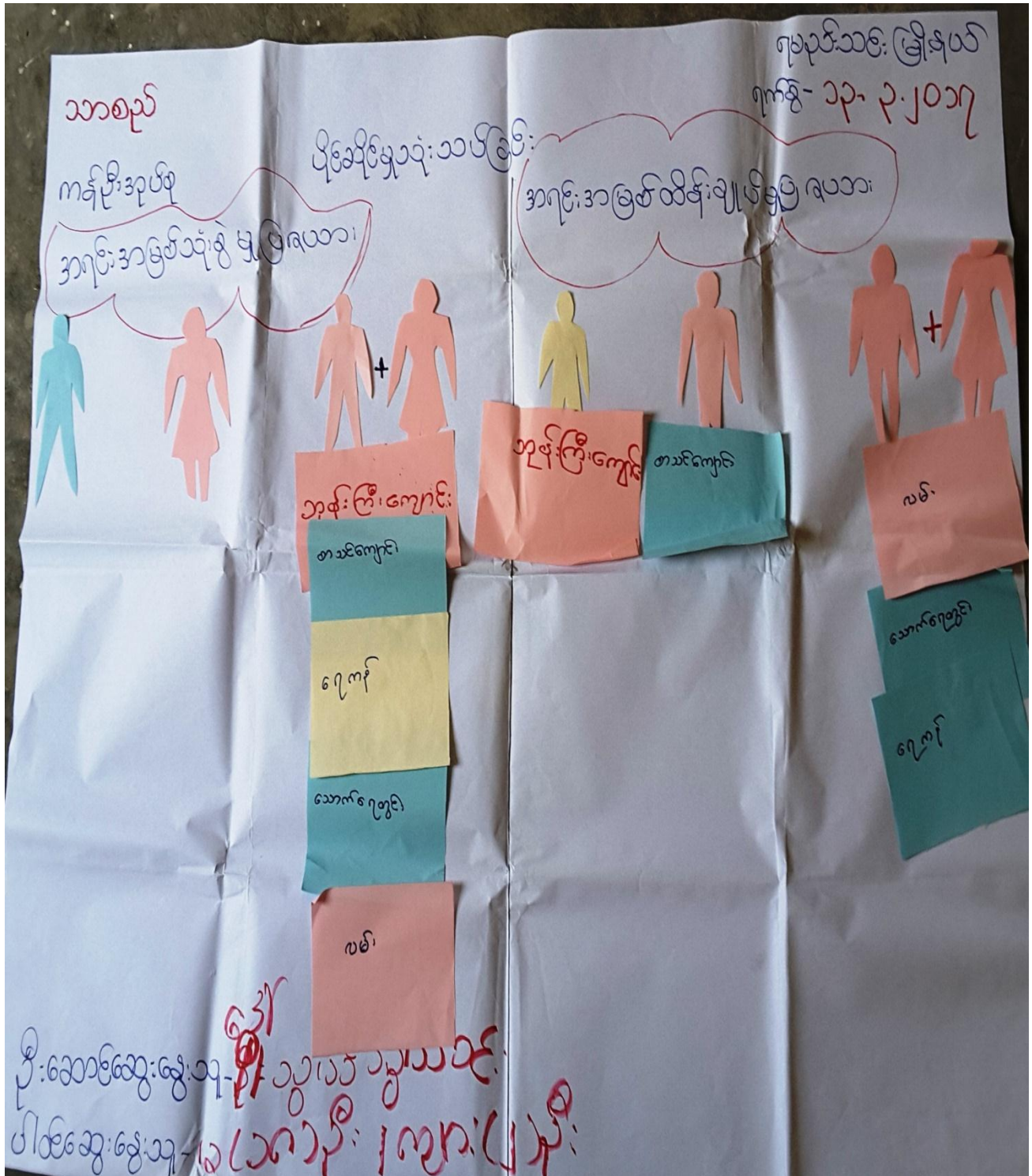

ပိုင်ဆိုင်မှုအားသုံးသပ်ခြင်း

သာစည်

ရမည်းသစ်မြို့နယ်
၇၈၈၅ - ၁၃.၂.၂၀၁၇

ကန်စိုက်ရေးအဖွဲ့ကို ပိုင်ဆိုင်မှုသုံးသပ်ခြင်း
ဆွေးနွေးခြင်းနှင့် ဆုံးဖြတ်ချက်ချခြင်း

-ကျေးရွာ အတွင်း အရှေ့၊ အနောက်၊ အရှေ့ သုံးခြံမှာ မြေပိုင်ဆိုင်မှု

- ဆိုင်းချုပ်မြို့နယ် အပိုင်၊ နှစ်ကျေးရွာကို အကျိုးသား၊ ဆိုင်းချုပ်
ကားပိုင်ဆိုင်သည်။

- ပြင်ပခြံခြင်း၊ ဆုံးဖြတ်ချက်ချခြင်းကို အကျိုးသားများ
အပြုလုပ်သည်။

အသင်းကျေးရွာ၊ အပိုင်၊ နှစ်ကျေးရွာ၊ ရေစက်၊ အသင်းကျေးရွာ၊
လမ်းဆုံကို ကျေးရွာ၊/၂ အားလုံးသုံးခြံသည်။

၆။ (ဃ) ကျား-မအခန်းကဏ္ဍ သုံးသပ်ခြင်း (cobweb)

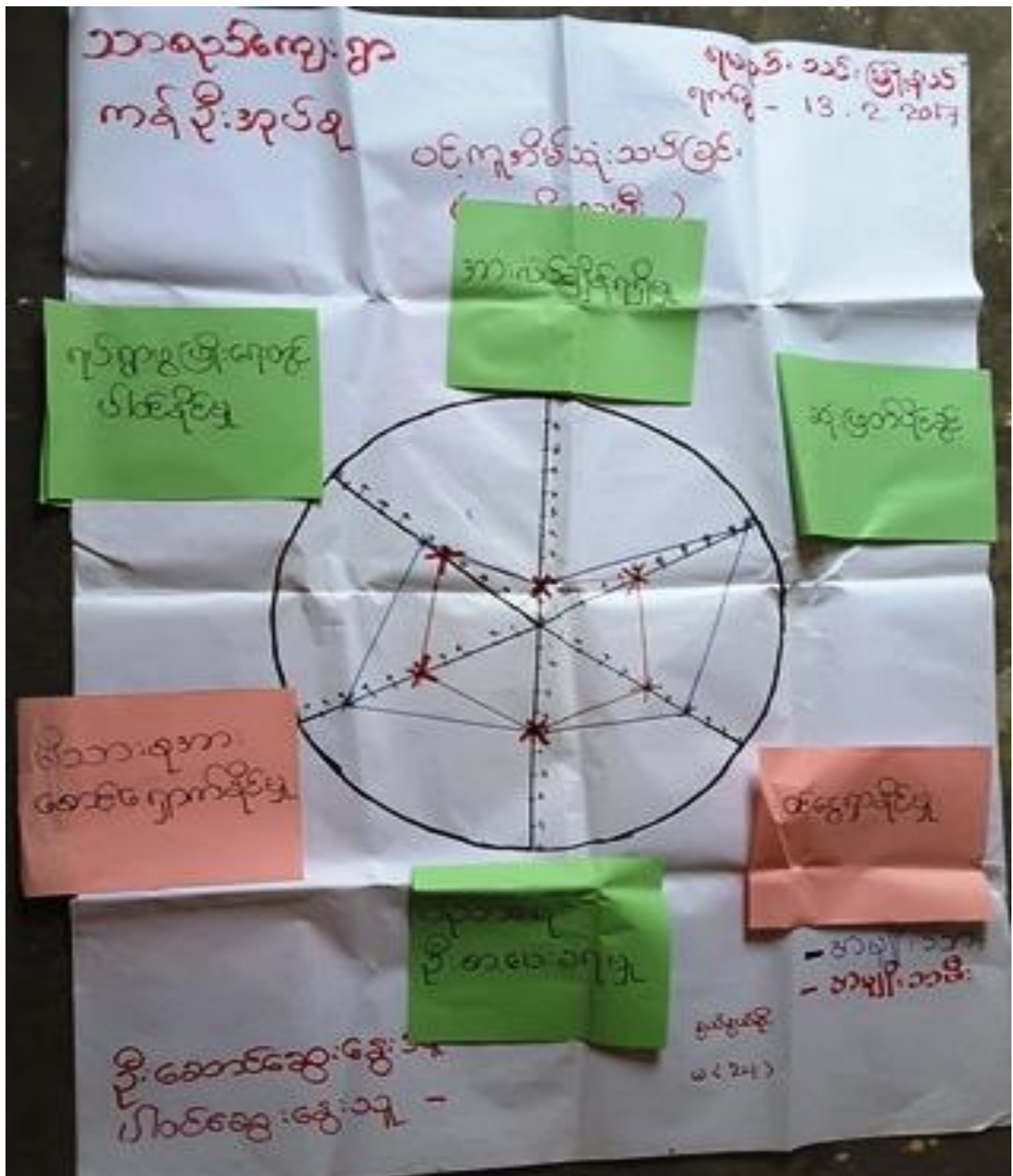

Handwritten notes in Burmese script on a piece of paper with a central diagram. The notes are organized into sections by colored sticky tabs (orange and green).

Top Left: သာဓကဉ်
ကနဉ်အုပ်စု

Top Center: ပဝဂ္ဂုဒ္ဓိဒ်အုပ်စု
(အပျို: သာ:)

Top Right: ၇၅၅၄ သစ် (၁) ရက်
၇၅၅၄-၅၅-၃-၂၀၁၇

Orange Tab (Top Center): မြိသာ: ရက်
ဆေးကုသမှု

Green Tab (Top Right): အာဝဏ်အုပ်စု

Green Tab (Left): ဆုံးအုပ်စု

Central Diagram: A circular diagram with a vertical and horizontal axis. It features several intersecting lines and points, possibly representing a celestial or geographical model. The diagram is drawn with black ink on the white paper.

Orange Tab (Bottom Left): ဝဏ်အုပ်စု

Green Tab (Bottom Center): အာဝဏ်
အုပ်စု

Green Tab (Bottom Right): ဝဏ်အုပ်စု
အုပ်စု

Bottom Left: မြိသာ: ရက်
ပါဝင်ဆေးကုသမှု - ၇၅၅၄-၅၅-၃-၂၀၁၇

Bottom Right: - သာဓကဉ်
- အပျို: သာ:

ကျား-မအခန်းကဏ္ဍ သုံးသပ်ခြင်း (cobweb)

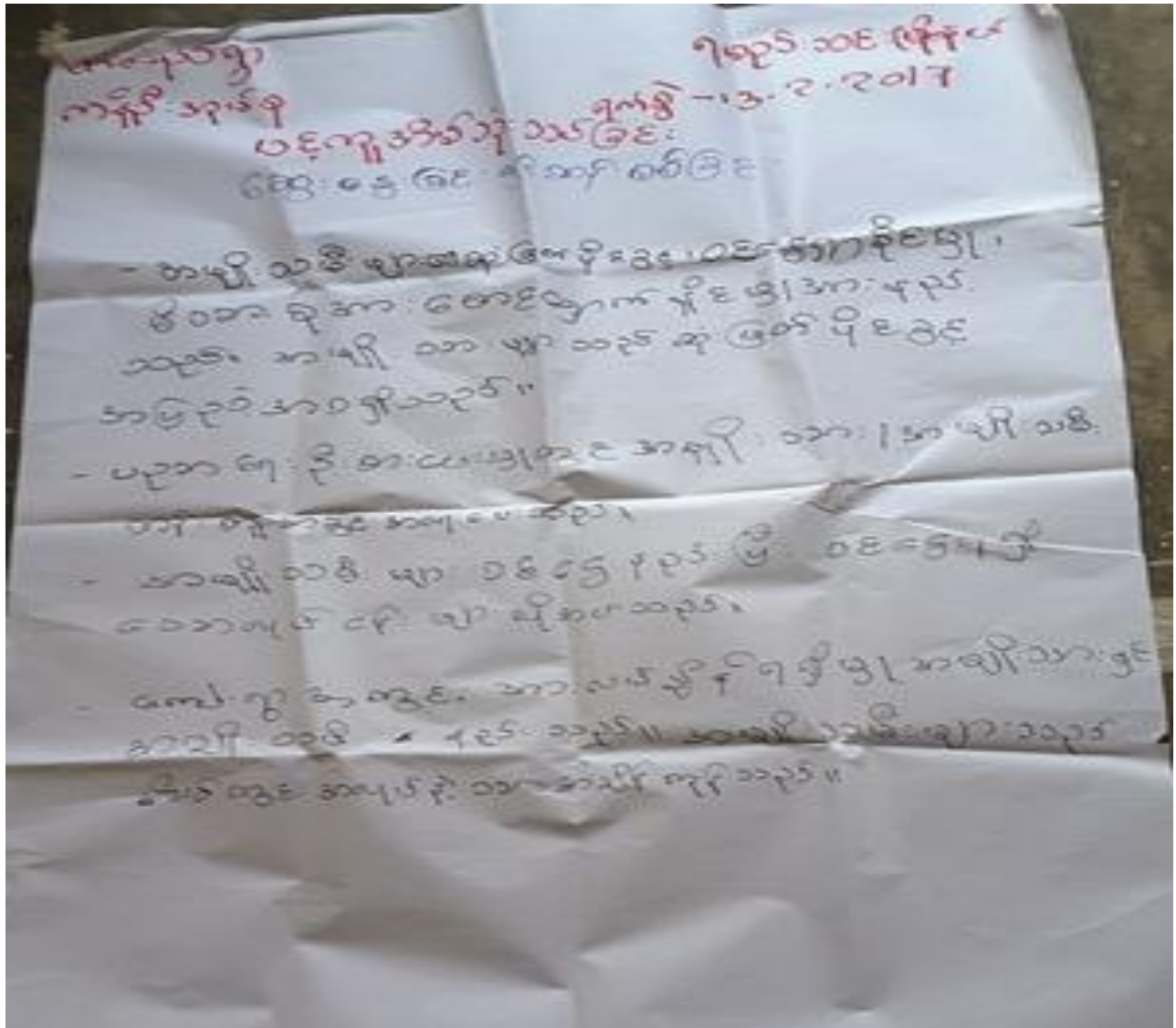

၆။ (င) ရာသီခွင်ဇယား

သာစည် ကန်ခြံအုပ်စု

ရာသီခွင်ဇယား

ရက်စွဲ: ၂၀၂၂ ခုနှစ်၊ ဇူလိုင်လ ၁၀ ရက်

ရာသီဥတုအမျိုးအစား	၁	၂	၃	၄	၅	၆	၇	၈	၉	၁၀	၁၁	၁၂
အပူချိန်	၂၈	၂၉	၃၀	၃၁	၃၂	၃၃	၃၄	၃၅	၃၆	၃၇	၃၈	၃၉
အပူချိန်အမြင့်	၂၈	၂၉	၃၀	၃၁	၃၂	၃၃	၃၄	၃၅	၃၆	၃၇	၃၈	၃၉
အပူချိန်အနိမ့်	၂၈	၂၉	၃၀	၃၁	၃၂	၃၃	၃၄	၃၅	၃၆	၃၇	၃၈	၃၉
အပူချိန်အလယ်	၂၈	၂၉	၃၀	၃၁	၃၂	၃၃	၃၄	၃၅	၃၆	၃၇	၃၈	၃၉
အပူချိန်အနိမ့်အမြင့်	၂၈	၂၉	၃၀	၃၁	၃၂	၃၃	၃၄	၃၅	၃၆	၃၇	၃၈	၃၉
အပူချိန်အနိမ့်အလယ်	၂၈	၂၉	၃၀	၃၁	၃၂	၃၃	၃၄	၃၅	၃၆	၃၇	၃၈	၃၉
အပူချိန်အနိမ့်အမြင့်	၂၈	၂၉	၃၀	၃၁	၃၂	၃၃	၃၄	၃၅	၃၆	၃၇	၃၈	၃၉
အပူချိန်အနိမ့်အလယ်	၂၈	၂၉	၃၀	၃၁	၃၂	၃၃	၃၄	၃၅	၃၆	၃၇	၃၈	၃၉
အပူချိန်အနိမ့်အမြင့်	၂၈	၂၉	၃၀	၃၁	၃၂	၃၃	၃၄	၃၅	၃၆	၃၇	၃၈	၃၉
အပူချိန်အနိမ့်အလယ်	၂၈	၂၉	၃၀	၃၁	၃၂	၃၃	၃၄	၃၅	၃၆	၃၇	၃၈	၃၉

ပြင်ဆင်ရေးဆွဲသူ - မိုးမိုး

ပါကြည့်ရေးဆွဲသူ -

အပူချိန်အမြင့်: ၂၈-၃၉

အပူချိန်အနိမ့်: ၂၈-၃၉

အပူချိန်အလယ်: ၂၈-၃၉

အပူချိန်အနိမ့်အမြင့်: ၂၈-၃၉

အပူချိန်အနိမ့်အလယ်: ၂၈-၃၉

အပူချိန်အနိမ့်အမြင့်: ၂၈-၃၉

အပူချိန်အနိမ့်အလယ်: ၂၈-၃၉

အပူချိန်အနိမ့်အမြင့်: ၂၈-၃၉

အပူချိန်အနိမ့်အလယ်: ၂၈-၃၉

အပူချိန်အနိမ့်အမြင့်: ၂၈-၃၉

အပူချိန်အနိမ့်အလယ်: ၂၈-၃၉

၆။ (စ) အဖွဲ့အစည်းဆိုင်ရာအကဲဖြတ်ချက် (ပင်းကားချပ်)

သာစည်ကျေးရွာ
 ကန် ဦးအုတ်စု
 မင်းပုံစံ
 ကျေးရွာအတွင်းရှိ အဖွဲ့အစည်း
 စည်းမျဉ်း

၇ မေ ၂၀၁၅ ခုနှစ်
 ရက်စွဲ - ၀၃.၂.၂၀၁၇

ကျေးရွာအတွင်းရှိ အဖွဲ့အစည်း
 များ

- ပရဟိတအဖွဲ့
- အုတ်ချုပ်ကျေး
- ကျေးဇူးတော်
- ကျေးဇူးတော်
- နာမကျန်အဖွဲ့
- အုတ်ချုပ်အဖွဲ့
- ပညာရေးဌာန
- ကျန်းမာရေး
- ကာကွယ်ရေး
- ရဲစာဖတ်
- ကျေးလက်ဌာန

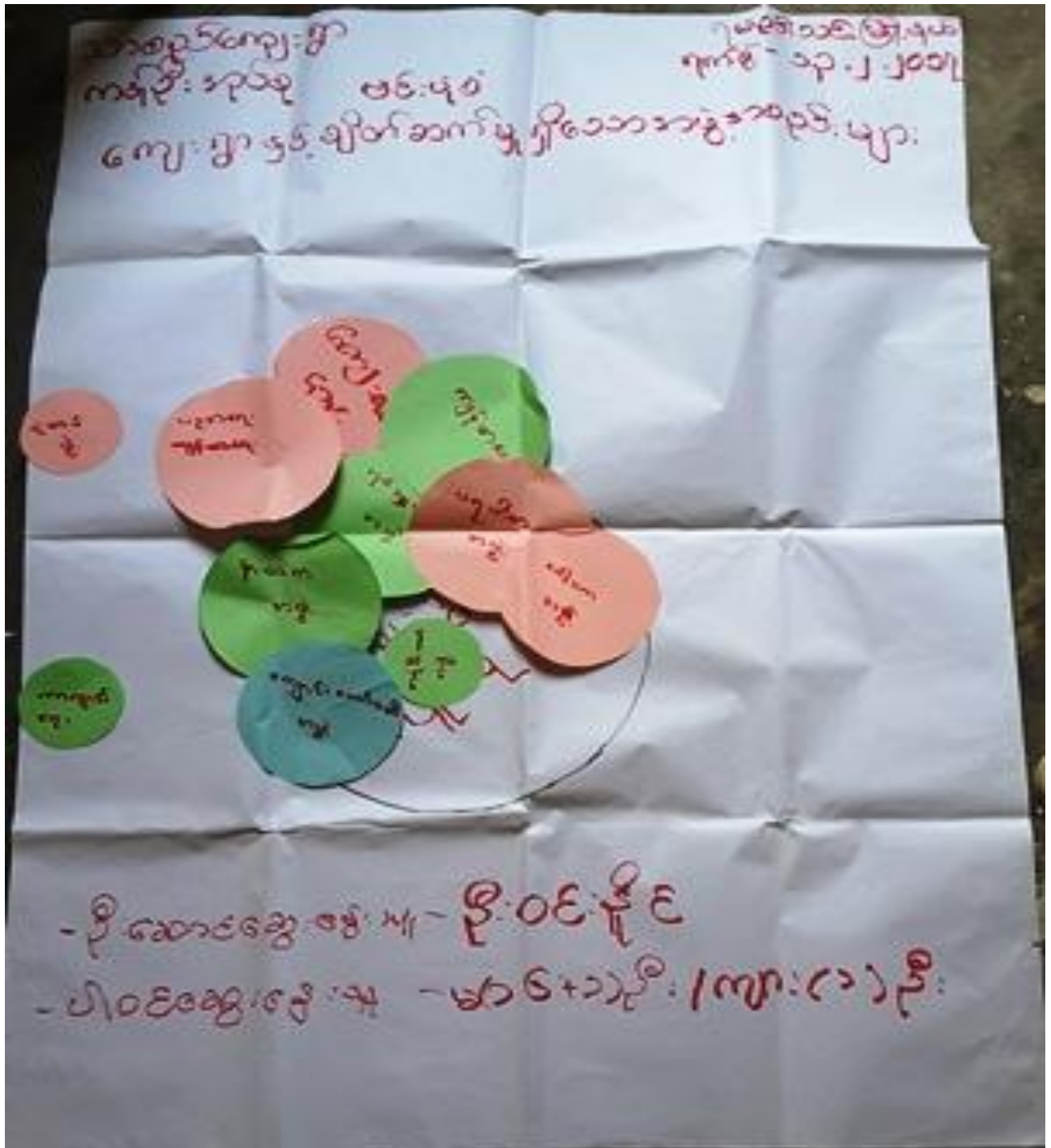

၆။ (ဆ) အခက်အခဲများ (ပြဿနာများ)

အမျိုးသမီးအဖွဲ့ '၅ တစ်ဖြူသော အခက်
အခဲများ

၁။ လမ်း၊ မကောင်း၊ ဤထုတ်ကုန်များ
တစ်ပို. ရှိခက်ခဲခြင်း

၂။ ကျား၊ မကောင်း၊ ဖြစ်သော အခက်အခဲများ
လျှော့ ဖြစ်လာမကောင်း

၃။ ပညာရေး၊ မဟုတ်သော လေ့လာရန်ခက်
ခဲခြင်း

၄။ လျှော့ခက်ခဲခြင်း၊ ဤသော အခက်အခဲများ
'၅ အခက်ခဲ ဖြစ်လာသည်

ကျောင်းအုပ်စု

သာစည်

၁။ အမျိုးသား၊ အဖွဲ့၊ ရွတ်ဖွဲ့ ပြုသော အခတ် အခါ

၂။ ဝေသာန်ဝဂ်: ရေ၊ မလုံ၊ သောဏိ

၃။ ဓာဝဝဇ်ကျောဇ: ဇံစုဝတ်: ရှိ: မရှိ သော
ဇောဇု က သေး: ဖား: လုံ ဇံ ရေး: သာတုကာ
စိတ်ယူရ

၄။ သေ: ဖီး: မကောဇ: ရှိထုတ် ကျန်ဖား:
ဝတ် ပို. ရှိခတ် ခဲ ဇုဇ:

၅။ သေန် ရှိ ကျောဇ: ဆောဇီ ဗြဟ္မိ ကျောဇ
ဝေသာဇီ: ရေ မဆုံ သော အခတ်အခါ

၆။ ကျား: အရေး: ဇုတ် သော အခါ လွယ်ကျ
လျှင် ဇုတ်ဆွ မကုဝေဇ်ဇ

၇။ လျှင်စစ် ဖီး: မရှိ သော ဇောဇု လျှင် မှာ
အခတ် နိ: ဖီး: လျှင်သော

ကပ်ဇီ: အုပ်စု

သာဓက

၆။ (ဇ) ကျေးရွာမှော်မှန်းချက်

၁။ အမျိုးသမီးအဖွဲ့၊ ဗြဟ္မစ ဖြသောမျှော်
 မြင်းစုကများ။

၂။ ကျွမ်းကျင်စွာရေးဆေးပေး ခြင်းရှိပါက
 ကလေးများ ဖွင့် ဖိခင်းများ အတွက်
 လက်ပျား ဖြစ်ကုသနိုင်

၃။ လျှောက်စင် ဖြီးရှိလာလျှင် လျှောက်
 အဆင့် ဖြင့် အား လာမည်

၄။ ရွာအတွင်း လမ်းများ ကောင်းမွန်လာ
 ရမည်။

၅။ စာကြည့်တိုက်ရှိ လျှင် အသိပညာ
 တိုးလာမည်။

ကျွမ်းကျင်စွာ
 သာဓု

ဝေဖျိးဝဘး ဟာ ဖွဲ့ 'ဒွိ တာဝ မြ သော ဖျော
'ဒွိး'ရုဏ် ဖျား

၁။ သောလျ်း ဟာ၊ က ဝါး ကွင်း

၂။ ကျိး 'အရေး သေး ငပး ခ်း' ဤ ဝါ က
ကလေး ဖျား နှိ 'ဒီ' ဝင် ဖျား ဟာ ကွ ကလက်
လှမ်း 'ဒီ' ကုသ နှိ င

၃။ ဝဝရ်း ဤ သော ရေ ဂ ဤ က မညာ

၄။ လျှင် ဝင် ဖိး ဤ လျှင် လျှင် ဝေ နှိ ဟ
ဆင့် ဇွဲ ဖျား သာ 'ဝညာ

၅။ ဤ ဟာ ကွင်း လမ်း ဖျား ကောင်း ဖျိ
ကသာ မညာ ။

ကပ် နှိး ဟာ

သာ ဝေ

၇။ ကော်မတီဝင်များရွေးချယ်ခြင်းနှင့်ကျေးရွာဖွံ့ဖြိုးရေးအစီအစဉ်ဆောင်ရွက်မှုမှတ်တမ်းခါတ်ပုံများ



၇။ ကော်မတီဝင်များစာရင်း

စဉ်	အမည်	ရာထူး (ကျေးရွာအဆင့်)	ရာထူး (အုပ်စုအဆင့်)
၁	ဒေါ်နင်းနွယ်	စီ/ထောက်ဥက္ကဋ္ဌ	အဖွဲ့ဝင်
၂	ဦးစိန်းဝင်	စီ/ထောက်ဥက္ကဋ္ဌ	အဖွဲ့ဝင်
၃	ဦးမောင်စိုး	စောင့်ကြည့်ကြီးကြပ်-ဥက္ကဋ္ဌ	
၄	ဒေါ်နွယ်နွယ်စိုး	စောင့်ကြည့်ကြီးကြပ်-အဖွဲ့ဝင်	
၅	ဒေါ်ဌေးဌေးမြင့်	စောင့်ကြည့်ကြီးကြပ်-အဖွဲ့ဝင်	
၆	ဒေါ်ဖိုးသွယ်	ဝယ်ယူရေး-ဥက္ကဋ္ဌ	
၇	ဒေါ်ဝင်းမာဦး	ဝယ်ယူရေး-အဖွဲ့ဝင်	
၈	ဒေါ်ခင်ဌေး	ဝယ်ယူရေး-အဖွဲ့ဝင်	
၉	ဦးသိန်းဦး	လည်ပတ်ထိန်းသိမ်းရေး-ဥက္ကဋ္ဌ	
၁၀	ဒေါ်ကြံ	လည်ပတ်ထိန်းသိမ်းရေး-အဖွဲ့ဝင်	
၁၁	ဦးအေးလွင်	အကြံပြုတိုင်ကြားရေး	
၁၂	ဒေါ်စုလှိုင်နင်း	အကြံပြုတိုင်ကြားရေး	
၁၃	ဒေါ်ခိုင်	အကြံပြုတိုင်ကြားရေး	
၁၄	ဦးဇော်မျိုးအောင်	စေတနာ့ဝန်ထမ်း	
၁၅	ဒေါ်ချိုမာ	စေတနာ့ဝန်ထမ်း	
၁၆	ဦးတင်ဝင်း	ဘဏ္ဍာရေးစာရေး	အုပ်စုဘဏ္ဍာရေးအဖွဲ့ဝင်

၈။ ကျေးရွာအခြေခံအချက်အလက်များ (ပုံစံ - ၈ - ၁)

ပုံစံ - ၈ - ၁ ကျေးရွာအခြေခံအချက်အလက်များ (Form PC 1)

လမ်းညွှန်ချက်။ ကျေးရွာတစ်ရွာသို့ ပထမဆုံးမိတ်ဆက်ခရီး သွားရောက်သောအခါ လူထုစည်းရုံးရေးမှူးသည် ကျေးရွာ ခေါင်းဆောင်များအား ကျေးရွာအချက်အလက်များကို မေတ္တာရပ်ခံ၍ တောင်းခံရသည်။ ဤအချက်အလက်များကို စီမံကိန်း မိတ်ဆက်အစည်းဝေးမတိုင်မီတောင်းခံရမည်။ စီမံကိန်းမိတ်ဆက်အစည်းဝေးတွင် လူထုစည်းရုံးရေးမှူးသည် ဤအချက်အလက် များအား စစ်ဆေးပြီး မှန်ကန်အောင်ပြုလုပ်ရမည်။ ပြီးနောက်တွင် လူထုစည်းရုံးရေးမှူးမှ သတင်းအချက်အလက်ထဲသို့ Tablets မှ တဆင့် ဖြည့်သွင်းရမည်။

ကျေးရွာခေါင်းဆောင် အမည် ဦးအောင်စိန်	ကျေးရွာခေါင်းဆောင်၏ ဖုန်းနံပါတ် ၀၉-၇၇၀၂၉၂၃၃၂	လူထုစည်းရုံးရေးမှူး၏ အမည် ဦးစုဝင်းအောင်
ပြည်နယ်/တိုင်းဒေသကြီး	မြို့နယ်	ကျေးရွာအုပ်စု
မကွေး	ကျောက်ဆည်	ကျေးရွာ

က။ လူဦးရေ

လူမျိုးစု	အိမ်ထောင်စုအရေအတွက်	ကိုးကွယ်သည့်ဘာသာ	အိမ်ထောင်စုအရေအတွက်
လူမျိုးစု (၁) မြန်မာ	၂၀၀	ဘာသာ (၁) မုန့်	၂၀၀
လူမျိုးစု (၂) -----		ဘာသာ (၂) -----	
လူမျိုးစု (၃) -----		ဘာသာ (၃) -----	
လူမျိုးစုရော အခြား		ဘာသာရော -----	
	အရေအတွက်		
မသန်စွမ်းသူများ	၆	၆	၆
သက်ကြီးရွယ်အိုများ (၆၅ နှစ် နှင့် အထက်)	၂၆၀	၅၆	၂၆၀
စစ်ဘေးရှောင်	-	-	-

	အမျိုးသား (အရေအတွက်)	အမျိုးသမီး (အရေအတွက်)
လူဦးရေ	၄၅၆	၄၆၆
လူမျိုးစု (၁) မြန်မာ	၄၅၆	၄၆၆
လူမျိုးစု (၂) -----		
လူမျိုးစု (၃) -----		
အခြား		
အိမ်ထောင်ဦးစီး	၂၀၀	၁၀၀

(ခ) အခြေခံအောက်အဖွဲ့ အသုံးအဆောင်များ

စာသင်ကျောင်း	အမှတ် ခြံပိ	ကျန်းမာရေး	အမှတ် ခြံပိ	ဘာသာရေး အဆောက် အအုံများ	အမှတ် ခြံပိ
--------------	----------------	------------	----------------	----------------------------	----------------

အထက်တန်းကျောင်း	<input type="checkbox"/>	ဆေးရုံ	<input type="checkbox"/>	စေတီ	<input checked="" type="checkbox"/>
အလယ်တန်းကျောင်း	<input type="checkbox"/>	ကျန်းမာရေးဌာန	<input type="checkbox"/>	ဘုန်းကြီးကျောင်း	<input checked="" type="checkbox"/>
မူလတန်းကျောင်း	<input type="checkbox"/>	ကျန်းမာရေးဌာနခွဲ	<input type="checkbox"/>	ဟိန္ဒူဘုရားကျောင်း	<input type="checkbox"/>
မူကြိုကျောင်း	<input type="checkbox"/>	ဆေးပေးခန်း	<input type="checkbox"/>	ခရစ်ယာန်ကျောင်း	<input type="checkbox"/>
အခြားမူလတန်း	<input checked="" type="checkbox"/>	အခြား	<input type="checkbox"/>	ဗလီ	<input type="checkbox"/>
	<input checked="" type="checkbox"/>			အခြား	<input type="checkbox"/>
မှတ်ချက်		မှတ်ချက်		မှတ်ချက်	

(ဂ) ကျွမ်းကျင်သူများမှတ်တမ်း (ကျေးရွာတွင်နေထိုင်သော သို့မဟုတ် တခြားရွာမှလာရောက်သော ကျွမ်းကျင်သူများ)

(၁) စာသင်ကျောင်း			(၂) ကျန်းမာရေး			(၃) လက်မှုပညာရှင်		
	ရွာတွင်နေထိုင်သူ	အခြားရွာမှလာသူ		ရွာတွင်နေထိုင်သူ	အခြားရွာမှလာသူ		ရွာတွင်နေထိုင်သူ	အခြားရွာမှလာသူ
မူလတန်းပြဆရာ/မ	<input checked="" type="checkbox"/>	<input checked="" type="checkbox"/>	ဆရာဝန်	<input type="checkbox"/>	<input type="checkbox"/>	လက်သမား	<input checked="" type="checkbox"/>	<input type="checkbox"/>
အထက်တန်းပြဆရာ/မ	<input type="checkbox"/>	<input type="checkbox"/>	လက်ထောက်ကျန်းမာရေးမှူး	<input type="checkbox"/>	<input type="checkbox"/>	ပန်းရံ	<input checked="" type="checkbox"/>	<input type="checkbox"/>
အလယ်တန်းပြဆရာ/မ	<input type="checkbox"/>	<input type="checkbox"/>	အမျိုးသမီးကျန်းမာရေးဆရာမ	<input type="checkbox"/>	<input type="checkbox"/>	လျှပ်စစ်ကျွမ်းကျင်ပီးသမား	<input type="checkbox"/>	<input type="checkbox"/>
မူကြိုဆရာ/မ	<input type="checkbox"/>	<input type="checkbox"/>	သားဖွားဆရာမ	<input type="checkbox"/>	<input type="checkbox"/>	ရေငိုက်သွယ်သူ	<input type="checkbox"/>	<input type="checkbox"/>
အခြား	<input type="checkbox"/>	<input type="checkbox"/>	ပြည်သူ့ကျန်းမာရေးလုပ်သား	<input type="checkbox"/>	<input type="checkbox"/>	စက်ပြင်ဆရာ	<input type="checkbox"/>	<input type="checkbox"/>
မှတ်ချက်			မှတ်ချက်			မှတ်ချက်		

(ဃ) ကျေးရွာသို့ ရောက်ရှိနိုင်သည့် လမ်းအခြေအနေ / ကျေးရွာတစ်ရွာသည် ၎င်း၏ ကျေးရွာအုပ်စုနှင့် ဆက်သွယ်ထားသော လမ်းအခြေအနေ (အောက်ပါတို့ကိုခိုင်းပါ)

ကျောက်ကြမ်းလမ်း ကတ္တရာလမ်း ကွန်ကရစ်လမ်း မော်တော်ဆိုင်ကယ်လမ်း
 ကျောက်ခင်းလမ်း မြေသားလမ်း လူသွားလမ်း အခြား _____

(င) ကျေးရွာဖွံ့ဖြိုးမှုစီမံချက်

(၁) လူထုပဟိုပြုစီမံကိန်းမစတင်မှီ ဤကျေးရွာတွင်ကျေးရွာဖွံ့ဖြိုးမှု စီမံချက်ရှိခဲ့ပါသလား? **ပိုင်းပါ**
 ရှိပါသည်/မရှိပါ/မသိပါ
 (၂) ရှိခဲ့ပါလျှင် ဤစီမံချက်ကို မည်သည့် ခုနှစ်တွင်ပြင်ဆင်ခဲ့ပါသနည်း? နှစ်-----/မသိပါ
 (၃) ဤစီမံချက်ကို မြို့နယ်မှအတည်ပြုခဲ့ပါသလား? ပြုခဲ့ပါသည်/မပြုခဲ့ပါ /မသိပါ

(စ) ခရီးအကွာအဝေး

(၁) ဤကျေးရွာ၏ဗဟိုမှ ၎င်းကျေးရွာအုပ်စု၏ဗဟိုအထိ ခရီးမိုင်မည်မျှကွာဝေးသနည်း? မိုင်-----/မသိပါ
 (၂) ဤကျေးရွာမှ ၎င်းကျေးရွာအုပ်စုဗဟိုအထိ သွားလာရာတွင်ကြာမြင့်သည့်အချိန်။

ခြောက်သွေ့ရာသီတွင်ကြာချိန်-----**၄၅ မိနစ်** ထော်လာရီ/မော်တော်ဆိုင်ကယ်/ခြေလျင်/လား/မော်တော်ဘုတ်/
 အခြား-----
 မိုးရာသီတွင်ကြာချိန်-----**၅၀ မိနစ်** ထော်လာရီ/မော်တော်ဆိုင်ကယ်/ခြေလျင်/လား/မော်တော်ဘုတ်/
 အခြား-----

(ဆ) ပတ်ဝန်းကျင်ဆိုင်ရာ သဘာဝဘေးအန္တရာယ်

ဤကျေးရွာတွင် ရေကြီးခြင်းကဲ့သို့ သဘာဝဘေးအန္တရာယ်ကျရောက်ဖူးခြင်း ရှိပါသလား။

မရှိပါ ရှိပါသည် ရှိလျှင်ဖော်ပြပါ မေလခန့်-----

(ဇ) ကျေးရွာတွင် ဖွဲ့စည်းထားသော အဖွဲ့အစည်းများ

လူထုပဟိုပြုစီမံကိန်းမတိုင်မီ ဤကျေးရွာတွင် ကျေးရွာဖွံ့ဖြိုးရေးအတွက် အစိုးရ (သို့) ရွာသားများကိုယ်တိုင်(သို့) စီမံကိန်းတစ်ခုခုမှ ဖွဲ့စည်းထားသည့် အဖွဲ့အစည်းများရှိပါသလား။

(၁) ရွာထုပဟိုပြုစီမံကိန်း -----

(၂) -----

(ဈ) အထွေထွေအုပ်ချုပ်ရေး ဦးစီးဌာန (GAD) မှ မှတ်တမ်းတင်ထားခြင်း

ဤကျေးရွာသည် အထွေထွေအုပ်ချုပ်ရေး ဦးစီးဌာန (GAD) မှ မှတ်တမ်းတင်ထားမှု ရှိပါသလား။

မရှိပါ ရှိပါသည်

ကျေးရွာခေါင်းဆောင်

အမည် ဦးဖောင်းစိုး

လက်မှတ် [Signature] နေ့စွဲ ၆.၂.၂၀၁၉

လူထုစည်းရုံးရေးမှူး

အမည် ဦးဂဲဝင်းအောင်

လက်မှတ် [Signature] နေ့စွဲ ၆.၂.၂၀၁၇

၉။ စီမံကိန်းစက်ဝန်းအချိန်ဇယား (ပုံစံ - ၈ - ၂)

ပုံစံ - ၈ - ၂ - စီမံကိန်းစက်ဝန်းအချိန်ဇယား (PC 2)

လမ်းညွှန်ချက်၊ သက်ဆိုင်ရာလူထုစည်းရုံးရေးမှူး/လက်ထောက်နည်းပညာမှူးများမှ စီမံကိန်းစက်ဝန်းအဆင့်တစ်ခုစီပြီးစီးတိုင်း ကျေးရွာနှင့် ကျေးရွာအုပ်စုအတွက် ဤပုံစံကို ဖြည့်သွင်းရမည်။	
စည်းရုံးရေးမှူး/ဝန်ထမ်း အမည် <u>ဦးရဲဝင်းအောင်</u>	
နေ့စွဲ <u>၂၀-၉-၂၀၂၇</u>	စက်ဝန်းအားအမှတ်ဖြစ်ပါ မှ စက်ဝန်း(၁) <input type="checkbox"/> စက်ဝန်း(၂) <input type="checkbox"/> စက်ဝန်း(၃) <input type="checkbox"/>
ပြည်နယ်/တိုင်း <u>ဧရာဝတီ</u>	မြို့နယ် <u>ရေလက်တံခါး</u>
ကျေးရွာအုပ်စု <u>ကင်္ဂုလီ</u>	ကျေးရွာ <u>ခက်ရက်</u>

စီမံကိန်းအောင်မြင်မှုအဆင့်များ	နေ့စွဲ		အစည်းအဝေးတွင်တက်ရောက်သူအရေအတွက်			
	စတင်သည့် နေ့	ပြီးဆုံးသည့်နေ့	အမျိုးသား အရေအတွက်	အမျိုးသမီး အရေအတွက်	အိမ်ထောင်စု အရေအတွက်	လူမျိုးစုတက်ရောက်သူ အရေအတွက် နှင့် လူမျိုးစုအမည်
၁။ ကျေးရွာစီမံကိန်း ဒီဇိုင်းဆွဲရေးအစည်းအဝေး	၂၀၂၀-၂၇	၂၀၂၀-၂၇	၇၈	၇၅	၂၅၂	၆၈၀ ၂၅၂
၂။ ကျေးရွာစီမံကိန်း ဖြန့်ချိရေး စီမံချက်ရေးဆွဲခြင်း အစည်းအဝေး	၂၀၂၀-၂၇	၂၀၂၀-၂၇	၇၂	၆၂	၂၅၆	၆၈၀ ၂၅၆
၃။ ကျေးရွာအုပ်စု လုပ်ငန်းဆုံးဖြတ်ချက်ချသည့် အစည်းအဝေး						
၄။ မြို့နယ်အဆင့် စီမံကိန်းရေးဆွဲရေး နှင့် အကောင်အထည်ဖော်ရေးကော်မတီ၏ စီမံကိန်း သုံးသပ်မှု အစည်းအဝေး			၆၇	၆၇	၆၇	၆၇
၅။ မြို့နယ် စီမံကိန်းရေးဆွဲရေး နှင့် အကောင်အထည်ဖော်ရေး ကော်မတီ၏ဆုံးဖြတ်မှုကို ရွာသို့ အသိပေး အကြောင်းကြားသည့် အစည်းအဝေး	၂၀၂၀-၂၇	၂၀၂၀-၂၇	၅၈	၅၂	၂၁၀	၆၈၀ ၂၁၀
၆။ စီမံကိန်းလုပ်ငန်းစဉ်စီမံချက်ရေးဆွဲခြင်း အစည်းအဝေး						
၆.၁။ စီမံကိန်းလုပ်ငန်း အကောင်အထည်ဖော်ရေးအစီအစဉ် ရေးဆွဲခြင်း	၂၀၂၀-၂၇	၂၀၂၀-၂၇	၅၈	၅၂	၂၁၀	၆၈၀ ၂၁၀

၆.၂။ ဝယ်ယူရေးအစီအစဉ် ရေးဆွဲခြင်း	၂၀၂၀-၂၇	၂၀၂၀-၂၇	၅၈	၅၂	၂၁၀	၆၈၀ ၂၁၀
၆.၃။ ဘဏ္ဍာရေးကုန်ကျမှု လျာထားအစီအစဉ် ရေးဆွဲခြင်း	၂၀၂၀-၂၇	၂၀၂၀-၂၇	၅၈	၅၂	၂၁၀	၆၈၀ ၂၁၀
၆.၄။ ပြင်/ထိန်းအစီအစဉ် ရေးဆွဲခြင်း						
၇။ စီမံကိန်းလုပ်ငန်းစဉ် တိုးတက်မှု စောင့်ကြည့် အစည်းအဝေး						
၇.၁။ အစည်းအဝေး ပထမအကြိမ်						
၇.၂။ အစည်းအဝေး ဒုတိယအကြိမ်						
၇.၃။ အစည်းအဝေး တတိယအကြိမ်						
၈။ စီမံကိန်းလုပ်ငန်းစဉ် အပြီးသတ်စစ်ဆေးခြင်း အစည်းအဝေး						
၉။ လူထုစစ်ဆေးခွဲအစည်းအဝေး	၂၀၂၀-၂၇	၂၀၂၀-၂၇	၄၆	၄၆	၁၅၂	၆၈၀ ၁၅၂

၁၀။ ကျေးရွာဖွံ့ဖြိုးရေးဦးစားပေးအစီအစဉ် (ပုံစံ - ၈ - ၃)

ပုံစံ - ၈ - ၃ ကျေးရွာဖွံ့ဖြိုးရေး ဦးစားပေးအစီအစဉ် (Form PC 3)

လမ်းညွှန်ချက်၊ အဆင့်(၃) ကျေးရွာမှိုက်မှန်းချက်အစည်းအဝေး ပြီးဆုံးသောအခါ ကျေးရွာစီမံကိန်း အထောက်အကူပြု ကော်မတီသည် လူထုစည်းရုံးရေးမှူးအကူအညီဖြင့် ဤပုံစံကိုပြည့်စုံအောင် ဖြည့်သွင်းရမည်။

လူထုစည်းရုံးရေးမှူး/ဝန်ထမ်း အမည် ဦးရှင်စင် အောင်

နေ့စွဲ စက်ဝန်းအား အမှတ်ခြစ်ပါ (✓)၊ စက်ဝန်း(၁) စက်ဝန်း(၂) စက်ဝန်း(၃) စက်ဝန်း(၄)

ပြည်နယ်/တိုင်းဒေသကြီး မြန်မာပြည်ထောင်စု ကျေးရွာအုပ်စု ကျေးရွာအုပ်စု ကျေးရွာ ကျေးရွာ

က။ အခက်အခဲအတားအဆီးများအားဆွေးနွေးခြင်း - ယခုလက်ရှိအခြေအနေတွင် ဤကျေးရွာဖွံ့ဖြိုးတိုးတက်ရေးအတွက် အဓိက အခက်အခဲအတားအဆီးများသည် မည်သည်များဖြစ်ပါသနည်း။ (အမျိုးသား/သမီး အနည်းဆုံးအခက်အခဲ ၅ ခုစီဖော်ပြပါ)

အမျိုးသား အဖွဲ့မှ တင်ပြသောအခက်အခဲအတားအဆီးများ		အမျိုးသမီး အဖွဲ့မှတင်ပြသောအခက်အခဲအတားအဆီးများ	
၁	ဝေသာကန်သုံး ရေမလုံအောင်	၁	လမ်း ခုကောင်း ချိတ်ထုတ်ကျော် နား တစ် ပိုင်း ဖြစ်သော်လည်း
၂	အထွေထွေအခြေအနေအထား မြန်မာ့အသံ့အသွယ်	၂	ကျေးရွာအုပ်စု အကျိုးအမြတ် မရဘဲ
၃	လမ်း ခုကောင်း ချိတ်ထုတ်ကျော် နား တစ် ပိုင်း ဖြစ်သော်လည်း	၃	မဟုတ်ဘဲ အခြား အကျိုးအမြတ် မရဘဲ
၄	လမ်း ခုကောင်း ချိတ်ထုတ်ကျော် နား တစ် ပိုင်း ဖြစ်သော်လည်း	၄	လမ်း ခုကောင်း ချိတ်ထုတ်ကျော် နား တစ် ပိုင်း ဖြစ်သော်လည်း
၅	ကျေးရွာအုပ်စု အကျိုးအမြတ် မရဘဲ	၅	
၆	လမ်း ခုကောင်း ချိတ်ထုတ်ကျော် နား တစ် ပိုင်း ဖြစ်သော်လည်း	၆	
၇		၇	
၈		၈	
၉		၉	
၁၀		၁၀	

ခ။ မှိုက်မှန်းခြင်း - နောင်လာမည့် (၅)နှစ် အတွင်း ကျေးရွာဖွံ့ဖြိုးရေး မှိုက်မှန်းလျာထားချက်များအား တင်ပြပါ။

အမျိုးသားအဖွဲ့မှ တင်ပြသောမှိုက်မှန်းချက်များ		အမျိုးသမီးအဖွဲ့မှ တင်ပြသောမှိုက်မှန်းချက်များ	
၁	အထွေထွေအခြေအနေအထား	၁	ကျေးရွာအုပ်စု အကျိုးအမြတ် မရဘဲ
၂	ကျေးရွာအုပ်စု အကျိုးအမြတ် မရဘဲ	၂	ကျေးရွာအုပ်စု အကျိုးအမြတ် မရဘဲ
၃	ကျေးရွာအုပ်စု အကျိုးအမြတ် မရဘဲ	၃	ကျေးရွာအုပ်စု အကျိုးအမြတ် မရဘဲ
၄	ကျေးရွာအုပ်စု အကျိုးအမြတ် မရဘဲ	၄	ကျေးရွာအုပ်စု အကျိုးအမြတ် မရဘဲ
၅	ကျေးရွာအုပ်စု အကျိုးအမြတ် မရဘဲ	၅	ကျေးရွာအုပ်စု အကျိုးအမြတ် မရဘဲ

၆	အထွေထွေအဖွဲ့	၆	အထွေထွေအဖွဲ့
၇		၇	
၈		၈	
၉		၉	
၁၀		၁၀	

၈။ လူထုစီမံကိန်း၏ လာမည့် (၄) နှစ်အတွက် အကျုံးဝင်သော ဦးစားပေး ဖွံ့ဖြိုးတိုးတက်မှု လုပ်ငန်း အစီအစဉ်များအားဖော်ပြပါ။

အဆင့်	ကျေးရွာအတွက် ဦးစားပေး ဖွံ့ဖြိုးတိုးတက်မှု လုပ်ငန်းစဉ်များ	အဆိုပြုသူ (အမျိုးသားများ/ အမျိုးသမီးများ/အမျိုးသား+ အမျိုးသမီး)	ခန့်မှန်းကုန်ကျ စရိတ်	အကျိုးခံစားခွင့်ရှိသူ ခန့်မှန်းခြေ အရေအတွက်
၁	အထွေထွေ အဖွဲ့အစည်း၊ လက်ထောက်အဖွဲ့အစည်း၊ အထွေထွေအဖွဲ့	ကျေး/၂၅	၂၀၀၀၀၀၀၀/	၄၂၉
၂	အထွေထွေ အဖွဲ့အစည်း၊ လက်ထောက်အဖွဲ့	ကျေး/၂၅	၂၀၀၀၀၀၀၀/	၂၅၅၆
၃	အထွေထွေအဖွဲ့အစည်း၊ လက်ထောက်အဖွဲ့	ကျေး/၂၅	၅၀၀၀၀၀၀၀/	၃၂၉
၄	အထွေထွေအဖွဲ့အစည်း၊ လက်ထောက်အဖွဲ့	ကျေး/	၂၀၀၀၀၀၀၀၀/	၃၂၉
၅	အထွေထွေအဖွဲ့အစည်း၊ လက်ထောက်အဖွဲ့	ကျေး/၂၅	၄၀၀၀၀၀၀၀/	၄၂၉
၆	အထွေထွေအဖွဲ့အစည်း၊ လက်ထောက်အဖွဲ့	၅	၂၀၀၀၀၀၀၀၀/	၃၂၉
၇	အထွေထွေအဖွဲ့အစည်း၊ လက်ထောက်အဖွဲ့	၅	၅၀၀၀၀၀၀၀၀/	၄၂၉

၉။ လူထုစီမံကိန်း၏ လာမည့် (၄) နှစ်အတွက် အကျုံးဝင်သော ဦးစားပေး ဖွံ့ဖြိုးတိုးတက်မှု လုပ်ငန်း အစီအစဉ်များအားဖော်ပြပါ။

အဆင့်	ကျေးရွာအတွက် ဦးစားပေး ဖွံ့ဖြိုးတိုးတက်မှု လုပ်ငန်းစဉ်များ	အဆိုပြုသူ (အမျိုးသားများ/ အမျိုးသမီးများ/အမျိုးသား+ အမျိုးသမီး)	အခန်းကဏ္ဍ
၁	အထွေထွေအဖွဲ့အစည်း၊ လက်ထောက်အဖွဲ့	ကျေး/	
၂	အထွေထွေအဖွဲ့အစည်း၊ လက်ထောက်အဖွဲ့	၅	
၃	အထွေထွေအဖွဲ့အစည်း၊ လက်ထောက်အဖွဲ့	၅	
၄	အထွေထွေအဖွဲ့အစည်း၊ လက်ထောက်အဖွဲ့	ကျေး/၂၅	
၅			

ခေါင်းဆောင်၊ ကျေးရွာစီမံကိန်းအထောက်အကူပြုကော်မတီမှ အတည်ပြုသည်။

အမည် ဦးကျော်စွာ ----- လက်မှတ် ----- နေ့စွဲ ၂၀၂၂.၂.၂၀

၁၁။ ကျေးရွာအုပ်စုအုပ်စုစီမံကိန်းလုပ်ငန်းခွဲရွေးချယ်ခြင်းပုံစံ (ပုံစံ - ၈ - ၄)

ပုံစံ - ၈ - ၄ ကျေးရွာအုပ်စုစီမံကိန်းလုပ်ငန်းခွဲရွေးချယ်ခြင်းပုံစံ (Form PC 4)

လမ်းညွှန်ချက်။ စီမံကိန်းလုပ်ငန်းခွဲရွေးချယ်မှုအစည်းအဝေးပြီးနောက်တွင် ကျေးရွာအုပ်စုမှ CF/TFကို အကူအညီရယူ၍ ကျေးရွာစီထောက်ကော်မတီမှ လက်မှတ်ရေးထိုးပြီး အဆိုပါပုံစံအား ပြည့်စုံအောင်ဖြည့်သွင်းရမည်။ ဤပုံစံအား ပြည့်စုံစွာဖြည့်သွင်းပြီးပါက ကျေးရွာအုပ်စုဖွံ့ဖြိုးတိုးတက်ရေးစီမံချက်တွင် TPIC သို့ ပေးပို့ရန်အတွက် နောက်ဆက်တွဲအဖြစ် ထားရှိရမည်။ CF မှ ကျေးရွာတစ်ရွာချင်းစီ၏ စီမံကိန်းလုပ်ငန်းခွဲဆိုင်ရာ အချက်အလက်များကို MIS သို့ ထည့်သွင်းရမည်။ (ယခုနစ်စီမံကိန်းလုပ်ငန်းခွဲ မလုပ်ကိုင်သော ကျေးရွာများ မပါဝင်ပါ။)

ကျေးရွာစည်းရုံးရေးမှူး/ဝန်ထမ်းအမည် - ဒေါ်စိုးနန်းဦး ၁

နေ့စွဲ - ၂၂.၅.၁၇ စက်ဝန်းအားအမှတ်ခြစ်ပေးပါ။ (✓) ဥစက်ဝန်း(၁) □ စက်ဝန်း(၂) □ စက်ဝန်း(၃) □ စက်ဝန်း(၄)

ပြည်နယ်/တိုင်း - မန္တလေး မြို့နယ် - ရမည်းသင်း ကျေးရွာအုပ်စု - ကန်ဦး

ကျေးရွာအမည်	ဆောင်ရွက်မည့် လုပ်ငန်းများ	အတိုင်းအတာ	ခန့်မှန်း တိုက်ရိုက် အကျိုးခံစားခွင့် ရှိသူများ	အဆိုပြုတင်ပြသူ	ခန့်မှန်းကုန်ကျစရိတ်			
					စီမံကိန်းမှ ထည့်ဝင်မှု	ကျေးရွာမှ ထည့်ဝင်မှု	အခြားထည့်ဝင်မှု (ဖော်ပြပါ) ထည့်ဝင်ငွေ အမည်/အဖွဲ့	စုစုပေါင်း
ကန်ဦး	ရွာတွင်းလမ်း ရှိစာခင်းခြင်း	၃၅၀၀' x ၁၀' ၆"	ကျေးရွာမှ ဦးစိုး ၂၂၆၄၉	<input type="checkbox"/> ကျား <input type="checkbox"/> မ <input checked="" type="checkbox"/> ကျား+မ	၈၄ သိန်း ၄ သောင်း ၈ ထောင်			၈၄ သိန်း ၄ သောင်း ၈ ထောင်
သာစည်	ရွာတွင်းလမ်း ရှိစာခင်းခြင်း	၃၄၀၀' x ၁၀' ၆"	ကျေးရွာမှ ဦးစိုး ၂၄၂	<input type="checkbox"/> ကျား <input type="checkbox"/> မ <input type="checkbox"/> ကျား+မ	၈၄ သိန်း ၄ သောင်း ၈ ထောင်			၈၄ သိန်း ၄ သောင်း ၈ ထောင်
ကောင်ပင်သာ	ရွာတွင်းမှ ရွာတွင်းလမ်း ရှိစာခင်းခြင်း	၂၉၅၀' x ၁၂' ၆"	ကျေးရွာမှ ဦးစိုး ၁၇၄	<input type="checkbox"/> ကျား <input type="checkbox"/> မ <input type="checkbox"/> ကျား+မ	၈၄ သိန်း ၄ သောင်း ၈ ထောင်			၈၄ သိန်း ၄ သောင်း ၈ ထောင်
ခန့်ဦး	ရွာတွင်းလမ်း ရွာတွင်းလမ်း ရှိစာခင်းခြင်း	၅၅၀' x ၁၂' ၆"	ကျေးရွာမှ ဦးစိုး ၇၇၄	<input type="checkbox"/> ကျား <input type="checkbox"/> မ <input type="checkbox"/> ကျား+မ	၈၄ သိန်း ၄ သောင်း ၈ ထောင်			၈၄ သိန်း ၄ သောင်း ၈ ထောင်
ဘုံရွာ	ရွာတွင်းလမ်း ရှိစာခင်းခြင်း	၄၂၀၀' x ၁၀' ၆"	ကျေးရွာမှ ဦးစိုး ၃၇၄	<input type="checkbox"/> ကျား <input type="checkbox"/> မ	၈၄ သိန်း ၄ သောင်း ၈ ထောင်			၈၄ သိန်း ၄ သောင်း ၈ ထောင်

				□ ကျား+ မ					
--	--	--	--	-----------	--	--	--	--	--

ရာထူး ကျေးရွာအုပ်စု ဗီ/ထောက်ကော်မတီ ဥက္ကဋ္ဌ

အမည် လက်မှတ် ရက်စွဲ

ဦးကျော်စိုးအောင် 

22.5.17

၁၂။ အစည်းအဝေးမှတ်တမ်း

ပထမ အကြိမ် ကျေးဇူး အစည်းအဝေး

ရက်စွဲ - ၂၃ - ၁ - ၂၀၁၇

အချိန် - နံနက် ၉ နာရီ

နေရာ - ကျေးဇူး အုပ်ချုပ်ရေး ဖွဲ့စည်းရေး အဖွဲ့

ကျေးဇူး - အဖွဲ့ဝင်များ ကျေးဇူး

အုပ်ချုပ်ရေး - အဖွဲ့ဝင်များ ကျေးဇူး

တက်ရောက်သူအရေအတွက် - ကား (၂၇)၊ မ (၇)

ရည်ရွယ်ချက် ။ « စီမံကိန်း မိတ်ဆက်ခြင်း နှင့် ကျေးဇူး စေတနာ့ဝန်ထမ်းများ၏ တာဝန်များအား နားလည်သိရှိစေရန် ။

ဆွေးနွေးချက် (၁) ။ « ကျေးဇူး အုပ်ချုပ်ရေး ဖွဲ့စည်းရေး အဖွဲ့အစည်း အဖွဲ့ဝင်များ ပြောကြားခြင်း ပြီး လူထု စည်းရုံးရေး ဖွဲ့စည်းရေး လူထုမဟုတ်ဖြစ်နိုင်မှု အကြောင်း မိတ်ဆက် ဂွင်းပြပါသည်။ စီမံကိန်း၏ ရည်ရွယ်ချက်များ၊ စီမံကိန်း မိတ်ဆက်ခြင်း (၁၅) ချက်နှင့် စီမံကိန်း ဝန်ထမ်း အကြောင်းတို့အား ဂွင်းပြပါသည်။ မိတ်ဆက်ခြင်းတွင် စီမံကိန်းသည် ကား-မ ကျေးဇူးကဏ္ဍ၊ ဝေဖန်အဖွဲ့တို့တွင် ကျေးဇူး ချက်ဖြေရှင်းရေး စုစည်းမှု၊ ကျေးဇူးစီမံခန့်ခွဲမှု အဖွဲ့များ ဖွဲ့စည်းခြင်း၊ ရန်ပုံငွေ စီးဆင်းပုံများ၊ ပြုပြင်ထိန်းသိမ်းခြင်းနှင့် အကူအညီများ စသည်တို့ ပါဝင်စေ ကြောင်း ဂွင်းလင်းပြောကြားပါသည်။ ထို့နောက် စီမံကိန်းသည် ငွေ ခွန်ဆက် တိုက်ဆောင်ပုံငွေ ရရှိမည်ဖြစ်ကြောင်း

စိမ်းကိန်း လှုပ်ငန်း ခွဲ မှား အား လူထုကိုယ်တိုင်
 အစီအစဉ် ရေး ဆွဲ ဖြစ် ။ ဆုံး ဖြတ် ချက် ချမှတ်
 ခြင်း နှင့် ကိုယ်တိုင် ပူးပေါင်း ပါဝင် နှ့်
 အကောင်အထည်ဖော် ဆောင်ရွက် ရသော
 စိမ်းကိန်း ဖြစ်ကြောင်း ။ အား မှား အတွက်
 အကျိုး ဖြစ်သော လှုပ်ငန်း ခွဲ မှား ကို အများ
 သဘောတူ ဆန္ဒဖြင့် ဆောင်ရွက် လုပ်ကိုင်
 ရမည် ဖြစ်ကြောင်း ဂွင်းလင်း ဖြောဖြော ပါ
 သည်။ ဆက်လက်၍ ကျေးဇူး စိမ်းကိန်း ခွဲ မှား အဖွဲ့
 ဖွဲ့စည်း ပုံ ။ ကျေးဇူး စိမ်းကိန်း အထောက်အကူ
 ပြုလုပ် မိမိ ဖွဲ့စည်း ပုံ နှင့် ကျေးဇူး ချုပ်ချုပ်
 စိမ်းကိန်း အထောက်အကူ ပြုလုပ် မိမိ ဖွဲ့စည်း
 ပုံတို့အား ချိတ်ဆက်၍ ဂွင်းလင်း ဖြောဖြော
 ပါသည်။

ဆွေးနွေး ချက် (၂)။

။ ကျေးဇူး စေတနာ ဝန်ထမ်း ဂွေး
 ချယ်မည် အစီအစဉ် အား ဂွင်းလင်း
 ဖြောဖြော ပါသည်။ နှိုင်းခြင်း မဲပေး
 ဝန်ထမ်း ဂွေး ချယ်မည် ဖြစ်ကြောင်း
 ထပ်မံ ဂွင်း ဖြောဖြော ပါသည်။

ဆုံးဖြတ်ချက် (၁)။

။ ကျေးဇူး စေတနာ ဝန်ထမ်း ဂွေး ချယ်
 မည် အစီအစဉ်တွင် ကျေးဇူး လူထုသည်
 မဲပေး ဂွေး ချယ်မေ့အား မဆောင်ရွက်
 မေ့လိုကြောင်း ။ ကျေးဇူး သည် အိမ်ခြေ
 နည်းပါး ဖြီး အားလုံး သည် ဝန်ထမ်း ကျေး
 ဇူး ချုပ်ချုပ် ဖြစ်၍ အား မှား သဘော
 တူ ဆန္ဒဖြင့်သာ ဂွေး ချယ် တင်မြှောက်
 လိုကြောင်း ဆွေးနွေး တင်ပြ ဖြီး

အားလုံးသဘောတူညီ၍ ဧကားကျွတ်စေတော့ဝန်ထမ်း အဖြစ်
ဦးအောင်ကျွတ် နှင့် မမေဆွိတို့အား ရွေးချယ်တင်မြှောက်
ကြသည်။

သဘောတူညီချက်။

။ အထက်ပါ ဆုံးဖြတ်ချက်အတိုင်း ကျေးဇူး
လျှောက်သည် အများသဘောတူဆန္ဒဖြင့်
ကျေးဇူး စေတနာဝန်ထမ်း အဖွဲ့ချုပ်တင်
မြှောက်မှုအား သဘောတူကြသည်။



ဦးအောင်ကျွတ်
(မြတ်တမ်းတင်သူ)

ဥက္ကဋ္ဌ အကြိမ် ကျေးဇူး အခည်အဝေး

ရေ့ရက်။ ။ ၂၄-၁-၂၀၁၇
 အချိန်။ ။ ၃ နာရီ (၇) နာရီခွဲ
 နေရာ။ ။ ကျေးဇူးအုတ်ချွတ်ကော့ ဗဟုနေအိမ်
 ကျေးဇူး။ ။ ဘုရားကုန်းကျေးဇူး
 အုပ်စု။ ။ ဆင်တွင်းကျောင်းကုန်း
 တက်ရောက်သူအရေအတွက်။ ။ နှစ် ၂၇၁၊ မ ၂၇၇

ရုတ်ဂွယ်ချက်။ ။ လူမှုဆန်းစစ်ခြင်းမှ ကျေးဇူး ဖွံ့ဖြိုးရေး အစီအစဉ်ရေးဆွဲတတ်ရန် နှင့် ကျေးဇူး နှိမ်နင်းခြင်း မှီခိုမှု အဖွဲ့ ဖွဲ့စည်းနိုင်ရန်။

ဆွေးနွေးချက် ၁၁။ ။ လူမှုဆန်းစစ်ခြင်းမှ ကျေးဇူး ဖွံ့ဖြိုးရေး အစီအစဉ်ရေးဆွဲတတ်ရန် နှင့် ကျေးဇူး နှိမ်နင်းခြင်း မှီခိုမှု အဖွဲ့ ဖွဲ့စည်းနိုင်ရန် အဖွဲ့ဝင်များ၏ အားပေးမှုများကို အားပေးခြင်းဖြင့် ကျေးဇူး ဖွံ့ဖြိုးရေး အစီအစဉ်ရေးဆွဲတတ်ရန် နှင့် ကျေးဇူး နှိမ်နင်းခြင်း မှီခိုမှု အဖွဲ့ ဖွဲ့စည်းနိုင်ရန် အဖွဲ့ဝင်များ၏ အားပေးမှုများကို အားပေးခြင်းဖြင့် ကျေးဇူး ဖွံ့ဖြိုးရေး အစီအစဉ်ရေးဆွဲတတ်ရန် နှင့် ကျေးဇူး နှိမ်နင်းခြင်း မှီခိုမှု အဖွဲ့ ဖွဲ့စည်းနိုင်ရန်။

ဆွေးနွေးချက် ၂၁။ ။ ကျေးဇူး ဖွံ့ဖြိုးရေး အစီအစဉ်ရေးဆွဲတတ်ရန် နှင့် ကျေးဇူး နှိမ်နင်းခြင်း မှီခိုမှု အဖွဲ့ ဖွဲ့စည်းနိုင်ရန် အဖွဲ့ဝင်များ၏ အားပေးမှုများကို အားပေးခြင်းဖြင့် ကျေးဇူး ဖွံ့ဖြိုးရေး အစီအစဉ်ရေးဆွဲတတ်ရန် နှင့် ကျေးဇူး နှိမ်နင်းခြင်း မှီခိုမှု အဖွဲ့ ဖွဲ့စည်းနိုင်ရန်။

ဆုံးဖြတ်ချက်ငါ့။

။ ကျေးဇူးလူတူသည် ဦးစားပေး ပွဲဖြိုးရေးလုပ်ငန်း များအား မဲပေး မဲရွေးချယ်ခေါ်၍ ပူးတွဲသော တူသော အများ သဘောတူ ဆန္ဒဖြင့်သာ ရွေးချယ် ခေါ်ကြောင်း ဆုံးဖြတ်ကြသည်။ ထို့နောက် ဆွဲ ကော်မတီဝင်များ ရွေးချယ်ရာတွင်လည်း အများ သဘောတူဆန္ဒဖြင့်သာ ရွေးချယ်ခေါ်ကြောင်း ဆုံးဖြတ်ကြသည်။

သဘောတူညီချက်။

။ အထက်ပါ ဆုံးဖြတ်ချက်အတိုင်း သဘောတူရွေး ချယ်ခဲ့ကြရာ ယာဝနွမ်အတွက် နမ်းဖောက်လုပ် ခြင်းလုပ်ငန်းခွဲအား အဆင့်ငါ့ ရွေးချယ် ကြသည်။ ထို့နောက် ကျန်လုပ်ငန်းခွဲများကို လည်း အသီးသီး ဦးစားပေး အဆင့်အလိုက် ရွေးချယ်ကြသည်။ ကျေးဇူးလူတူလည်း ဆုံးဖြတ်ချက်များအား သဘောတူညီကြသည်။

ဦးဘောင်ရွှေ
(ဖွဲ့စည်းရေးဥက္ကဋ္ဌ)

၁၃။ ကဏ္ဍအလိုက်ဦးစားပေးဖွံ့ဖြိုးရေးလုပ်ငန်းစဉ်များ

အဆင့်	လုပ်ငန်း	မည်သူ့ဦးစားပေးလဲ	လ/နှစ်	ကျေးရွာမှတာဝန်ခံသူ သို့မဟုတ်အုပ်စု	ပြင်ပမှမည်သူ ထောက်ပံ့မလဲ
၁	ရွာအတွင်းလမ်းများနှင့်ရထားလမ်း အထိပြုပြင်	မ (✓) ကျား(✓)	၂၀၁၇	ကျေးရွာစီ/ထောက်	လူထုပဟိုပြု စီမံကိန်း
၂	ဆေးပေးခန်း	မ (✓) ကျား(✓)	၂၀၁၈	ကျေးရွာစီ/ထောက်	လူထုပဟိုပြု စီမံကိန်း
၃	စာသင်ကျောင်းဆောင်ပြုပြင်	မ (✓) ကျား(✓)	၂၀၁၉	ကျေးရွာစီ/ထောက်	လူထုပဟိုပြု စီမံကိန်း
၄	စာသင်ကျောင်းအုတ်တံတိုင်း	မ () ကျား(✓)	၂၀၂၀	စီ/ထောက်ကော်မတီ	လူထုပဟိုပြု စီမံကိန်း
၅	ရေသန့်တွင်းတူးဖော်ရန်	မ (✓) ကျား(✓)	၂၀၂၁	စီ/ထောက်ကော်မတီ	လူထုပဟိုပြု စီမံကိန်း
၆	စာကြည့်တိုက်	မ (✓) ကျား()	၂၀၂၂	စီ/ထောက်ကော်မတီ	လူထုပဟိုပြု စီမံကိန်း
၇	ရေကန်ပြုပြင်	မ (✓) ကျား()	၂၀၂၃	စီ/ထောက်ကော်မတီ	လူထုပဟိုပြု စီမံကိန်း
၈	ဝန်ထမ်းအိမ်ယာပြုပြင်	မ () ကျား(✓)		စီ/ထောက်ကော်မတီ	ဌာနဆိုင်ရာ
၉	ရထားလမ်းကူးပြုပြင်	မ (✓) ကျား()		စီ/ထောက်ကော်မတီ	ဌာနဆိုင်ရာ
၁၀	လျှပ်စစ်မီးလင်းရေး	မ (✓) ကျား(✓)	၂၀၂၃	စီ/ထောက်ကော်မတီ	လူထုပဟိုပြု စီမံကိန်း

အသက်မွေးဝမ်းကြောင်းမှ/စိုက်ပျိုးရေး	၁	အသက်မွေးသင်တန်း	မ (√) ကျား()		စီ/ထောက်ကော်မတီ	ဌာနဆိုင်ရာ
	၂		မ () ကျား(√)			
	၃		မ () ကျား()			
	၄		မ () ကျား()			
	၅		မ () ကျား()			
ကျွန်းမာရေးနှင့်အဟာရ	၁		မ (√) ကျား(√)			
	၂		မ () ကျား()			
	၃		မ () ကျား()			
	၄		မ () ကျား()			
	၅		မ () ကျား()			
ပညာရေး	၁		မ () ကျား()			
	၂		မ () ကျား()			
	၃		မ ()			

			ကျပး()			
	၄		မ () ကျပး()			
	၅		မ () ကျပး()			
အခြား (မွေးမြူရေး)	၁		မ () ကျပး()			
	၂		မ () ကျပး()			
	၃		မ () ကျပး()			
	၄		မ () ကျပး()			
	၅		မ () ကျပး()			

