

ပြည်ထောင်စုသမ္မတမြန်မာနိုင်ငံတော်အစိုးရ  
စိုက်ပျိုးရေး ၊ မွေးမြူရေးနှင့်ဆည်မြောင်းဝန်ကြီးဌာန  
ကျေးလက်ဒေသဖွံ့ဖြိုးတိုးတက်ရေးဦးစီးဌာန  
ရမည်းသင်းမြို့နယ်



လူထုဗဟိုပြုစီမံကိန်း

National Community Driven Development Project  
(NCDDP)



ကျေးရွာဖွံ့ဖြိုးရေးအစီအစဉ်

Village Development Plan (VDP)

စည်းခုံကျေးရွာ၊ ကန်ဦးကျေးရွာအုပ်စု

၂၀၁၇ ခုနှစ်

မာတိကာ		
စဉ်	အကြောင်းအရာ	စာမျက်နှာအမှတ်
၁	မြို့နယ်မြေပုံ	၃
၂	ကျေးရွာအုပ်စုမြေပုံနှင့် ကျေးရွာတည်နေရာ	၄
၃	အုပ်စုတွင်ပါဝင်သောကျေးရွာများစာရင်း	၅
၄	ကျေးရွာအခြေခံအချက်အလက်များ (ကျေးရွာသမိုင်းကြောင်း)	၅ မှ ၈
၅	လူထုပူးပေါင်းပါဝင်သောလူမှုဆန်းစစ်ခြင်းနှင့်အကဲဖြတ်ခြင်းလုပ်ငန်းစဉ် (PSA/PRA)အကျဉ်းချုပ်ဇယား	၉ မှ ၁၀
၆	ကျေးရွာဖွံ့ဖြိုးရေးအစီအစဉ်အတွက်အသုံးပြုခဲ့သော PRA tools များနှင့်တစ်ခုချင်းစီ အတွက်သုံးသပ်ချက်များ	၁၁ မှ ၂၃
၇	ကော်မတီဝင်များရွေးချယ်ခြင်းနှင့်ကျေးရွာဖွံ့ဖြိုးရေးအစီအစဉ်ဆောင်ရွက် မှုမှတ်တမ်းဓါတ်ပုံများ	၂၄ မှ ၂၅
၈	ကျေးရွာအချက်အလက် (ပုံစံ-၁)	၂၆ မှ ၂၈
၉	စီမံကိန်းစက်ဝန်းအချိန်ဇယား (ပုံစံ-၂)	၂၉
၁၀	ကျေးရွာဖွံ့ဖြိုးရေးဦးစားပေးအစီအစဉ် (ပုံစံ-၃)	၃၀ မှ ၃၁
၁၁	ကျေးရွာအုပ်စုစီမံကိန်းလုပ်ငန်းခွဲရွေးချယ်ခြင်း (ပုံစံ-၄)	၃၂ မှ ၃၃
၁၂	အစည်းအဝေးမှတ်တမ်းများ(ပထမအကြိမ်၊ဒုတိယအကြိမ်)	၃၄ မှ ၃၈
၁၃	ကဏ္ဍအလိုက်ဦးစားပေးဖွံ့ဖြိုးရေးလုပ်ငန်းစဉ်များ	၃၉ မှ ၄၁



၂။ ကျေးရွာအုပ်စုမြေပုံနှင့် ကျေးရွာတည်နေရာ

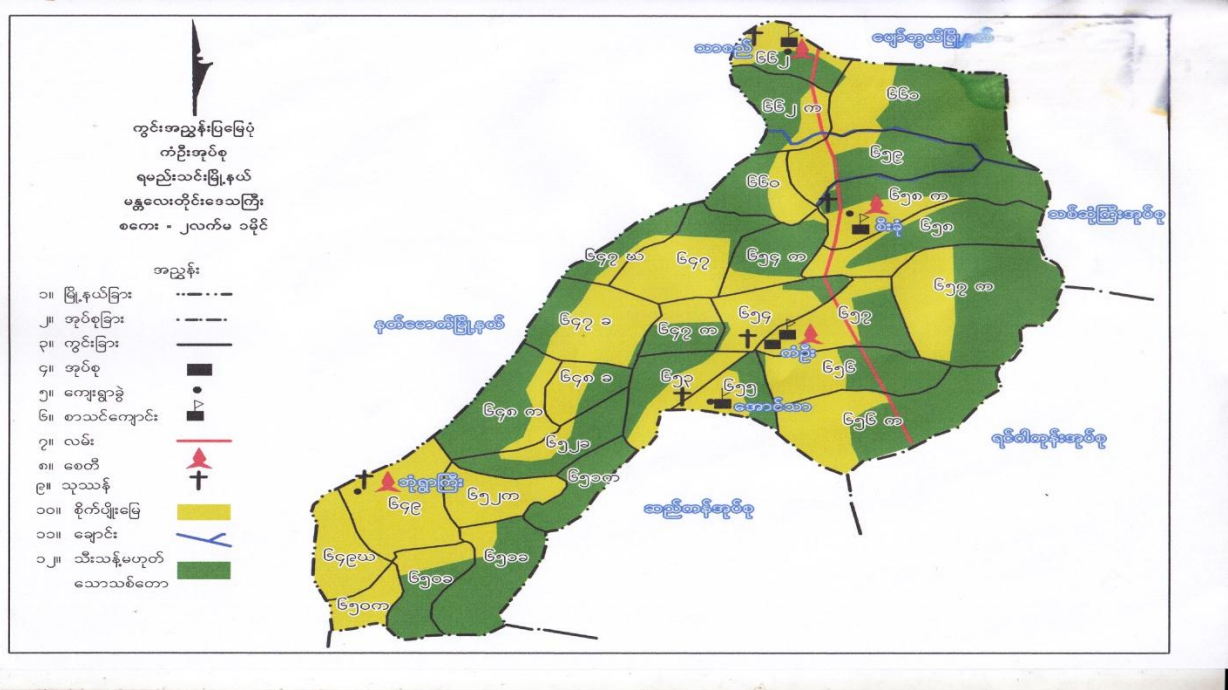

၃။ အုပ်စုတွင်ပါဝင်သောကျေးရွာများစာရင်း

စဉ်	ကျေးရွာအုပ်စုအမည်	ကျေးရွာအမည်	မှတ်ချက်
၁	ကန်ဦး	စည်းခုံ	
		သာစည်	
		အောင်ပင်သာ	
		ဘုံရွာ	
		ကန်ဦး	

(၄) ကျေးရွာအခြေခံအချက်အလက်များ

စဉ်	အကြောင်းအရာ	အရေအတွက်	
၁	အိမ်ထောင်စုအရေအတွက်	၁၆၀	
၂	လူဦးရေ (ကျား၊မ)	၇၆၃	ကျား-၃၅၄၊ မ-၄၀၉

၃	အခြေခံအဆောက်အအုံများ	မူလတန်းကျောင်း	
၄	ကျွမ်းကျင်သူများ	မူလတန်းပြဆရာ/ဆရာမ လက်သမား၊ ပန်းရံ	
၅	ကျေးရွာသို့ ရောက်ရှိနိုင်သောလမ်းအခြေ အနေ	မြေသားလမ်း	
၆	သဘာဝဘေးအန္တရာယ်	မရှိပါ	
၇	အထွေထွေအုပ်ချုပ်ရေးဦးစီးဌာနမှမှတ်တမ်း တင်ထားခြင်း	ရှိပါသည်	

(၅) လူထုပူးပေါင်းပါဝင်သောလူမှုဆန်းစစ်ခြင်းနှင့်အကဲဖြတ်ခြင်းလုပ်ငန်းစဉ် (PSA)အကျဉ်းချုပ်ဇယား

စဉ်	အကြောင်းအရာ	ရက် စွဲ	ဦးတည်အုပ်စု	တက်ရောက်သူ			အဓိကဆွေးနွေးချက်များ
				ကျား	မ	ပေါင်း	

၁	လူမှုရေးနှင့်အရင်းအမြစ်ပြုပြင်မှု	၁၂.၂.၂၀၁၇	စေတနာ့ဝန်ထမ်း၊ အမျိုးသား၊ အမျိုးသမီး	၇	၃	၁၀	လမ်းပန်းဆက်သွယ်ရေးအခြေအနေအခြေခံအဆောက်အအုံများ၊ လယ်ယာမြေများ၊ မြစ်ချောင်းများ၊ ရေတွင်းရေကန်များ၊ သစ်တောများ၊ ဆည်မြောင်းများ။
၂	ဥစ္စာနေပိုင်ဆိုင်မှုအဆင့်များသုံးသပ်ခြင်း	၁၂.၂.၂၀၁၇	ပြေလည်သော အုပ်စု၊ အလယ်အလတ်အုပ်စု၊ မပြေလည်သော အုပ်စု	၅	၃	၈	ပိုင်ဆိုင်မှုစံနှုန်းများသတ်မှတ်ခြင်း၊ စံနှုန်းများအပေါ် အခြေခံပြီးအဆင့်သတ်မှတ်ပိုင်သော အိမ်ထောင်စုအရေအတွက်ခန့်မှန်းခြင်း၊ အဓိကအသက်မွေးဝမ်းကြောင်းလုပ်ငန်းများအားမှတ်တမ်းတင်ခြင်း။
၃	ပိုင်ဆိုင်မှုသုံးသပ်ခြင်း		အမျိုးသားများ၊ အမျိုးသမီးများ				ပိုင်ဆိုင်မှုအပေါ် အမျိုးသား၊ အမျိုးသမီးထိန်းချုပ်လွှမ်းမိုးမှုအခြေအနေအားဆွေးနွေးမှတ်တမ်းတင်ခြင်း။
၄	ကျား-မအခန်းကဏ္ဍသုံးသပ်ခြင်း (cobweb)	၁၂.၂.၂၀၁၇	အမျိုးသားများ၊ အမျိုးသမီးများ	၃	၃	၆	အမျိုးသား၊ အမျိုးသမီးတန်းတူအခွင့်အရေးရရှိမှုအခြေအနေအားဆွေးနွေးမှတ်တမ်းတင်ခြင်း။
၅	ရာသီခွင်ဇယား	၁၂.၂.၂၀၁၇	စေတနာ့ဝန်ထမ်း၊ အမျိုးသားများ၊ အမျိုးသမီးများ	၅	၂	၇	ရာသီဥတုအဓိကအသက်မွေးဝမ်းကြောင်းလုပ်ငန်းများရောဂါဘယများ၊ ပွဲတော်များအားဆွေးနွေးမှတ်တမ်းတင်ခြင်း။
၆	အဖွဲ့အစည်းဆိုင်ရာ အကဲဖြတ်ချက်နှင့် ဗင်းကားချုပ်	၁၂.၂.၂၀၁၇	အမျိုးသားများ၊ အမျိုးသမီးများ	၄	၃	၇	လူထုနှင့်ထိတွေ့ ဆက်ဆံပြီး လူထုအကျိုးစီးပွားအတွက် ဆောင်ရွက်လျက်ရှိသော ရွာအတွင်း၊ ရွာပြင်ပအဖွဲ့အစည်းများအားဖော်ထုတ်ခြင်းနှင့် ဆက်သွယ်မှုပုံသဏ္ဍာန်ကို ကားချုပ်ပေါ်တွင်မှတ်တမ်းတင်ခြင်း။

၇	အခက်အခဲများ (ပြဿနာများ)	၁၂.၂၀၁၇	အမျိုးသား၊ အမျိုးသမီး	၁၅	၁၂	၂၇	အမျိုးသားများနှင့်အမျိုးသမီးများနေ့စဉ်လူနေမှုဘဝတွင်ကြုံတွေ့နေရသောအခက်အခဲအတားအဆီးများအားဆွေးနွေးဖော်ထုတ်ခြင်း။
၈	နောင်၅နှစ်စာမျှော်မှန်းချက်	၁၂.၂၀၁၇	အမျိုးသားများနှင့်အမျိုးသမီးများ	၁၅	၁၂	၂၇	အဓိကပြဿနာကိုပြေလည်စေသောအကြောင်းရင်းများအားပြေလည်စေမည့်လုပ်ငန်းများအားဖော်ထုတ်ခြင်း။
၉	ဦးစားပေးလုပ်ငန်းများရွေးချယ်ဆုံးဖြတ်ခြင်း။	၁၂.၂၀၁၇	အမျိုးသား၊ အမျိုးသမီး	၁၅	၁၂	၂၇	ဖော်ထုတ်ထားသောလုပ်ငန်းများအားဦးစားပေးအဆင့်နှိုင်းယှဉ်သတ်မှတ်ခြင်း။



၆။ ကျေးရွာဖွံ့ဖြိုးရေးအစီအစဉ်အတွက်အသုံးပြုခဲ့သော PRA tools များနှင့်တစ်ခုချင်းစီ အတွက်သုံးသပ်ချက်များ

၆။ (က) လူမှုရေးနှင့်အရင်း အမြစ်ပြုခြင်း





လူမှုရေးနှင့်အရင်းအမြစ်ပြုပြင်ဆံ့သုံးသပ်ချက်

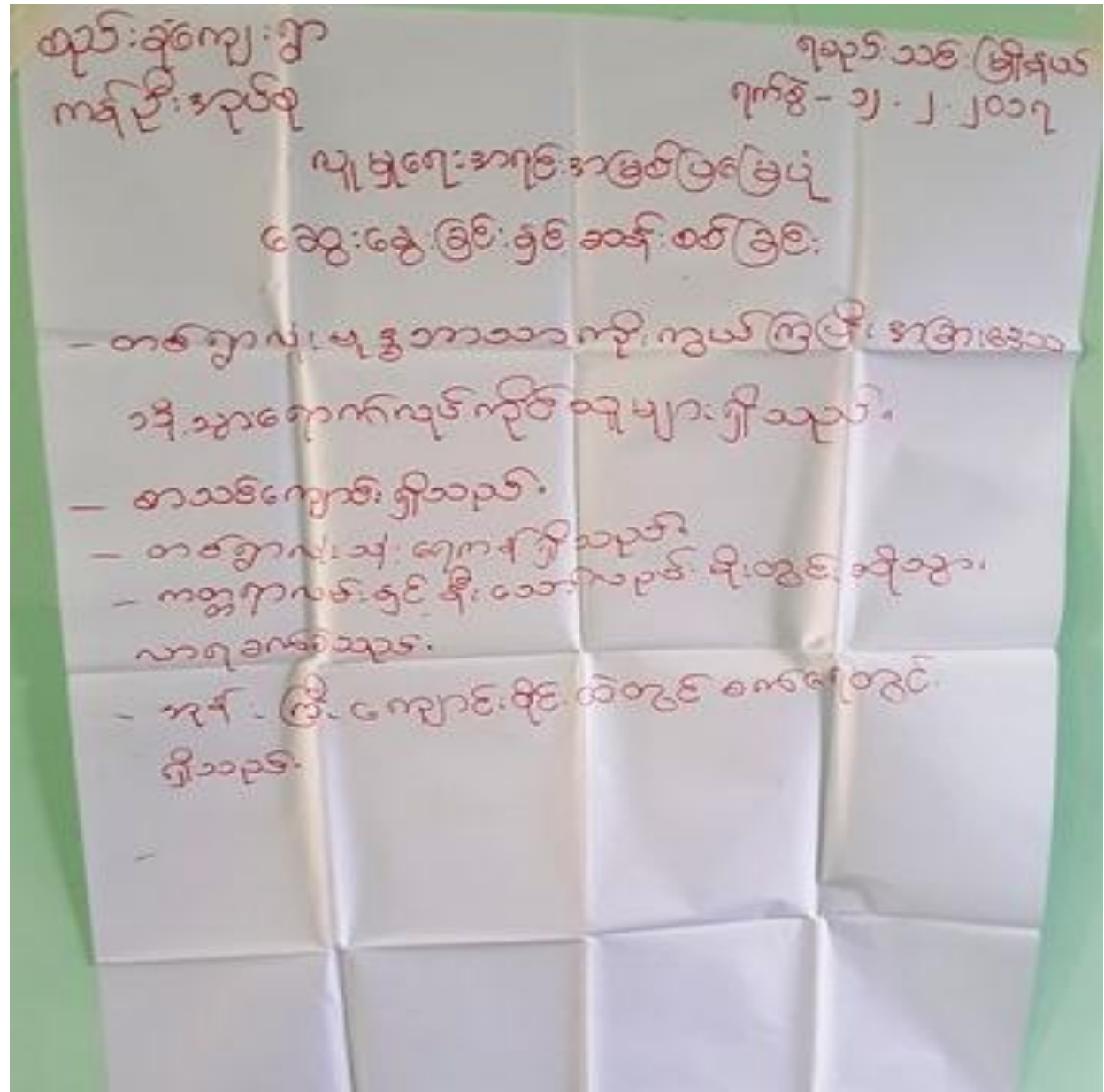

၆။ (ခ) ဥစ္စာဓနပိုင်ဆိုင်မှု၊ အဆင့်များသုံးသပ်ခြင်း

ကံ့ဦးအုတ်စု  
စတုတ်: ရန်ကင်းကျ: ရွာ

ရမည်းသစ်: နြိုနယ်  
ရက်စွဲ- ၁၂.၂.၂၀၁၇

ဥစ္စာဓနကြွေစာအဆင့် သတ်မှတ်ချက်

အမျိုးအစား	သတ်မှတ်ချက် / ညွှန်းလျှားများ	အိမ်ထောင်စုအရေတွက်	ရာခိုင်နှုန်း
ချမ်းသာ	ကျိပ်ကံတော၊ မျဉ်းကွင်း ၅ ၆၆၀၁၁-၂၀၁၈ အချို့ စတုတ် စားအိမ်ကံ	၆၆	၅၁.၂၅%
အလယ် အလတ်	အိမ်ခြံ ၁၀၀၀၀-၁၀၀၀၀၀ အား ၂၀၀၀၀-၂၀၀၀၀၀ ဒီဂျစ် အဆင့်အတန်း	၆၀	၃၈.၂၅%
အဆင့် ၆ ၆၆	အဆင့်အတန်းအရ အဆင့် အဆင့်	၃၀	၁၈.၇၅%
အလွန်ဆင်း -၇	အဆင့်အတန်း အဆင့် အဆင့်	၃	၂.၅%
စုစုပေါင်း		၁၆၀	၁၀၀%

ဦးဆောင်ဆွေးနွေးသူ- ဒေါ်မာမာ  
ပါဝင်ဆွေးနွေးသူ- ဒေါ်မာမာ



၆(ဂ)။ပိုင်ဆိုင်မှုသုံးသပ်ခြင်း

ကံဉ်းအုယ်စု  
 စပုတ်:ခုံကျေး: ၅၁  
 ဗျာ:မရေ:ရာကဏ္ဍ ပိုင်ဆိုင်ခွင့် ခွဲခြမ်းစိတ်ဖြာ  
 ၇မဉ်း:သင်း:ကြီး:နယ်  
 ၇မဉ်း: ၁၂ - ၂ - ၂၀၁၇

**ဘုရင်:အခြစ်သံ့စွဲခွင့်ပုံစံပြရယာ** **ဘုရင်:အခြစ်ထိန်းချုပ်ခွင့်ပုံစံပြရယာ**

၇ေ ကန်	ဘုန်းကြီး	၇ေ တွင်း
လမ်း	ကျောင်း	စေတီ
စေတီ		
၇ေ တွင်း		လမ်း
ဘုန်းကြီး		၇ေ ကန်
ကျောင်း		
စာသင်		
ကျောင်း		

နီး:ဆောင်ဆွဲ:ခွဲ:သူ - ၅၆၀၀  
 ပါဝင်ဆွဲ:ခွဲ:သူ - ၁၀၀၀ နီး ကျား:ပြာ:နီး



စည်းချ်ကျေးဇူး  
ကန်ပြီး အုပ်စု

၉.၉.၅၀  
၇.၉.၅၀  
၁၀.၉.၅၀

၇၈၃၆:သင်း၊ ဖြို-၅၀၀  
၇၈၃၆ - ၀၂ - ၂ - ၂၀၀၇

ပိုင်ဆိုင်မှုသုံးသပ်ခြင်း  
ဆွေးနွေးခြင်း နှင့် ဆန်းစစ်ခြင်း

- ကျေးဇူးတွင် ၇၈၃၆ ၊ လမ်းစေခေါ် ၊ ၆၇ တွင် ၊  
၁၃၆ ၊ ကြီးကျောင်း ၊ စာသင်ကျောင်း ၊ နာရင်းအဖြစ်များ  
ရှိသည် ၊ ထိုနာရင်းအဖြစ်များကို အမျိုးသမီး ၊ သား  
တန်း ၊ တူယုခွဲခွဲ ဖြစ်ပြီး ၊ ၇၃၆ ၊ ကြီးကျောင်း  
ကို အမျိုးသားများကထိန်းချုပ်သည်။
- စာသင်ကျောင်းကို အမျိုးသမီး ထိန်းချုပ်ထား  
သည်ကိုတွေ့ရှိရသည်။
- အခြား အရာများကိုမူ အမျိုးသား ၊ သမီး ထိန်းချုပ်  
ခွင့် ဖြစ်ပြီး တန်းတူ အခွင့်အရေး ရရှိသည်။

ဥစ္စာဓနပိုင်ဆိုင်မှုအဆင့်များအား အုပ်စုအလိုက်သုံးသပ်ခြင်း

စုပုဂ္ဂိုလ်: ခုံကျေးရွာ  
 ကန်စိုက်ရေးအဖွဲ့  
 ရက်စွဲ: ၁၂.၂.၂၀၁၇

ဥစ္စာဓနအဆင့်မြှင့်တင်ရေးအဖွဲ့အစည်း  
 ဆွေးနွေးခြင်း၊ နှိုင်းယှဉ်ခြင်း၊ စစ်ကြောင်း

- ကျေးရွာတွင် ချမ်းသာစွာ နေထိုင်ဆောင်ရွက်နေသူများ  
 ၆၆ ခုရှိသည်။ အကြောင်းမှာ မြေဧရိယာ ၁၀ ဧက၊ အချို့က ငွေတိုင်းပေး ဆောင်ရွက်  
 ဖြစ်သည်။

- အလွန်ဆင်းရဲသော နေထိုင်ဆောင်ရွက်သူ ၃၀ ခုရှိသည်။  
 ဆင်းရဲခြင်းမှာ အထောက်အပံ့မရှိ၊ လုပ်ငန်းကြွေးမြီသူ  
 မရှိခြင်းကြောင့်ဖြစ်ကြသည်။

- အလယ်အလတ် နေထိုင်ဆောင်ရွက်သူ ၁၀ ခုရှိသည်။  
 အဆင့်မမြင့်သော နေထိုင်ဆောင်ရွက်သူ ၃၀ ခုရှိသည်။  
 လုပ်ငန်းမရှိခြင်း၊ လုပ်ငန်းများသည် လုပ်ငန်းမရှိ  
 ဖြစ်နေခြင်းကြောင့်ဖြစ်သည်။



၆။ (ဂ) ပိုင်ဆိုင်မှုသုံးသပ်ခြင်း

၆။ (ဃ) ကျား-မအခန်းကဏ္ဍ သုံးသပ်ခြင်း (cobweb)

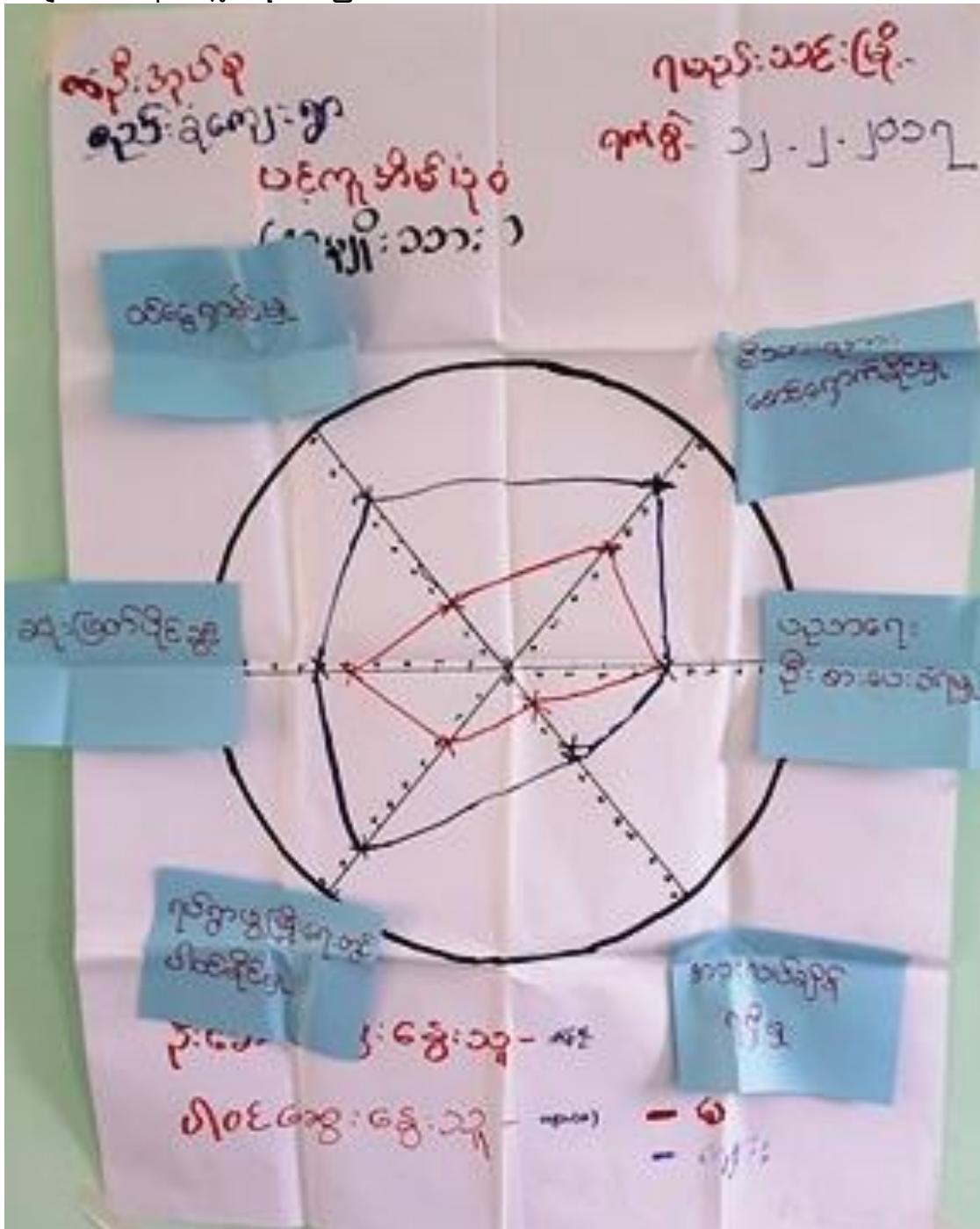

Handwritten notes in Burmese script on a piece of paper with a central diagram. The notes are written in red and black ink. The diagram consists of a circle with a square inscribed inside it. The square is drawn with red lines, while the circle and other lines are black. Dotted lines connect the vertices of the square to the center of the circle. There are also dotted lines connecting the midpoints of the square's sides to the center. Several blue sticky notes are attached to the paper, containing additional handwritten text.

Top left notes (red ink):  
 ကိုယ်အုပ်စု  
 စုပေါင်းဆွေးနွေး  
 ပညာရေးအဖွဲ့  
 (အထူးအဖွဲ့)

Top right notes (red ink):  
 အဖွဲ့အစည်းအဖွဲ့  
 အဖွဲ့အစည်းအဖွဲ့  
 အဖွဲ့အစည်းအဖွဲ့

Bottom notes (red ink):  
 အဖွဲ့အစည်းအဖွဲ့  
 အဖွဲ့အစည်းအဖွဲ့  
 အဖွဲ့အစည်းအဖွဲ့

Sticky notes (blue ink):  
 အဖွဲ့အစည်းအဖွဲ့  
 အဖွဲ့အစည်းအဖွဲ့  
 အဖွဲ့အစည်းအဖွဲ့  
 အဖွဲ့အစည်းအဖွဲ့



ကျား-မအခန်းကဏ္ဍ သုံးသပ်ခြင်း (cobweb)

စုတ်:ခုံကျေး: ဂွာ  
 ကန်ဦး:အုပ်စု

ရယုတ်:သစ်:မြို့နယ်  
 ၇က်စွဲ - ၁၂.၂.၂၀၁၇

ပင် ကူအိမ်သုံးသပ်ခြင်း  
 ဆွေးမွေးခြင်း နှင့် ဆန်းစစ်ခြင်း ( အမျိုးသား/သမီး )

- အမျိုးသမီးများ သူ့ပင် ဆွေးရွာနိုင်မှုတွင် အမျိုး  
 သားများ ထက် အားနည်း သည်း အားကြွင်း ဖွားအမျိုး  
 သမီးများက တွက် အလွန် ခြားပါ သောကြောင့် ဖြစ်သည်။

- အားပင် ဆိုရုံ ၇ ဂျီမျှ၊ ဂုတ်ရွာ ဖွဲ့ ဖြိုး ရေ တွင် ပါဝင်  
 ခိုလှုံ တို့တွင် အမျိုးသမီးများ သည်း အမျိုးသား  
 များ ထက် အားနည်း သည်း " နေရာမပေး ကြ ..

- ကျေး ဂွာတွင် ပညာရေး ဦးစားပေး ဖွဲ့ဖွဲ့ ၊ မိသားစုအား  
 ထောင်ရွာက ခိုလှုံမှုတွင် ဆု ဖြစ်နိုင်ခြင်း တို့တွင်  
 တစ်စုံ အခြေအကျိုး ကြုံသည်။



ရာသီခွင်ဇယားအားသုံးသပ်ခြင်း

စုတ်: ရဲကျေး: ဣ  
ကန်မြို့: အုပ်စု

ရမည်: သစ်မြို့၊ ရမယ်  
ရက်စွဲ- ၁၂. ၂. ၂၀၁၇

ရာသီခွင်ပြုပြင်မှုအဖို့

ဆွေးနွေးခြင်း၊ ခွင့်ပြုခြင်း၊ စစ်ဆေးခြင်း

- ကျေးရွာတွင် တန်ခူး၊ ကဆုန်၊ တပို့တွဲ၊ တပေါင်း၊ လမ္ဗာ  
တွင် ရေအရမ်းပူ ဖြစ်ပြီး၊ ရုယန်၊ ဝါဆို၊ ဝါခေါင်၊ တော်  
သလင်း၊ သီတင်းကျွတ်လများတွင် ခိုမျှားရွာသွန်း  
ကာ တန်ဆောင်မုန်း၊ ရက်တော်၊ ပြာသို့မူ လမ္ဗာ၊  
တွင် ခွင့်ကျ ဖြီးအေးသောရာသီသို့ ရောက်  
လာသည်။
- ခိုက်ပျိုးရူးလုပ်ငန်း များကိုတော့ လစဉ်တွင်  
ပျိုးဆောင် ခိုက်ပျိုး ဖြစ်သည်။
- ဝါဆို၊ ဝါခေါင်၊ တော်သလင်း၊ သီတင်းကျွတ်၊ ရက်  
တော်လများတွင် ဝေဠဝေဠာမျှားဖြီး ကျန်လများတွင်  
အတော်အတင့် ဝေဠဝေဠာမျှားကို တွေ့ရသည်။
- ရေပေါများသည်ကို တွေ့ရသည်။
- ဝါဆို၊ ဝါခေါင်၊ တော်သလင်း၊ သီတင်းကျွတ်လများတွင်  
လစ်ပန်းဆက်ပွယ်ဝေဠာ၊ အလွန်ဝေဠာသည်။



၆။ (စ) အဖွဲ့အစည်းဆိုင်ရာအကဲဖြတ်ချက် (ပင်းကားချပ်)

ကနဦးအုပ်စု	၇ရက်စွဲ- ၁၂.၂.၂၀၁၇
စည်းချကျော့စွာ	၇ရက်စွဲ- ၁၂.၂.၂၀၁၇
ကျေးဇူးတင်စွာ ပြုစုပေးအပ်	ကျေးဇူးတင်စွာ ပြုစုပေးအပ်
ပရိတ်တစ်ခု	ပြတစ်ခု
အရက်ဆိုင်	ပညာရေး
ကော်ပီ-ကော်ပီ	ဒီ-ဆိုင်
သရေ-အရေ	ကျန်းမာရေး
အုပ်စုချုပ်	ပရိတ်တစ်ခု
၇.၂.၂၀၁၇	၇.၂.၂၀၁၇

ကံစိုးအုပ်စု  
ခရီး: ချ.ကျေး.ရွာ  
ဝင်းပုံစံ

ရက်စွဲ: ၁၂.၂.၂၀၁၇  
၇၈၅

အဖွဲ့အစည်း ခိုအောင်းမှု



အဖွဲ့အစည်းဆိုင်ရာအကဲဖြတ်ချက်အားသုံးသပ်ခြင်း

စုတ်ချ်ကျေးရွာ  
ကန်ဦးအုပ်စု

ရမည်သဖြင့်အနည်း  
ရက်စွဲ - ၁၂.၂.၂၀၁၇

ဗင်းပျံ့ဝံ  
ဆွေးနွေးခြင်းနှင့်ဆက်စပ်ခြင်း

- ကျေးရွာတွင်အုပ်ချုပ်ရေးမှူး၊ သမားတော်၊ ရွာအဖွဲ့အစည်းများနှင့် ဖွဲ့စည်းပုံ၊ ဝင်ရောက်ရေးတွင် ကိစ္စကိစ္စ၊ ဆောင်ရွက်သည်။
- ပရမီတာအဖွဲ့၊ ကျောင်းကော်မတီအဖွဲ့၊ သားရေများ၊ အဖွဲ့၊ ဝင်ရောက်မှုအဖွဲ့များနှင့် သာသနာရေး၊ ဝင်ရောက်မှု အဖွဲ့ကော်မတီများသည်။
- အုပ်ချုပ်ရေးမှူး၊ အဖွဲ့သည် အင်အားစုအဖွဲ့၊ နယ်စပ်အဖွဲ့၊ ပညာရေးအဖွဲ့၊ ကျန်းမာရေးအဖွဲ့၊ ယာဉ်ဆောင်ရွက်မှုဆောင်ရွက်သည်။
- သာသနာရေးအဖွဲ့ကော်မတီ (အဖွဲ့) အဖွဲ့ပေါ် အခြေအနေ ယာဉ်က ဖွဲ့စည်းအုပ်ချုပ်ရေးမှူး၊ နှင့် ဆက်လက် ဆောင်ရွက်သည်။



၆။ (ဆ) အခက်အခဲများ (ပြဿနာများ)

အမျိုးသမီးအဖွဲ့ 'ဒု တာဝန် ဘာသာ  
ခတ်အခဲများ

၁။ ကျောင်းသားများ ဆက်လက် ပညာ သင်  
ကြားရေး လျှို့ဝှက် အခက်အခဲ

၂။ အသိပညာရေး ဆာဂျစ် အခက်ခဲ

၃။ လျှပ်စစ် ဝါး ချိတ် ဝေသာ ကြောင့် လျှပ်  
နေ ခြုံ အခက် ခြိတ် နျှပ် သည်

၄။ လက်ရှိ ကျောင်း ဆောင် နှင့် ကျောင်း  
သား ဦး ရှေ့ မဆံ့ ဝေသာ ကြောင့် သင်  
ကြား ရ ခြိတ် ခတ် အခဲ

၅။ လမ်း မကောင်း ဤ ဝွေး ဂသာ ရ ခတ် ခဲ  
ခြင်း

၆။ ကျား ဟု ဖူး ဖြစ် ဝေသာ နာခါ လျှပ် နျှပ်  
လျှပ် ခြိတ် မ ကျ ဝေ ခြိတ် ခင်း

၇။ ရှေ့ ခြိတ် ဝေသာ ဝေသာ လမ်း  
ကျား ရ ဝေသာ ခတ် ခဲ ခင်း



အမျိုးသားအဖွဲ့ 'ဒုတိယ ဗြဟ္မစင်္ကြာ  
အစဉ်အဆက်များ

၁. အသိပညာပေးဆောင်ရွက်အစဉ်အဆက်

၂. ဤအတွင်းရေးရာဦးစွာ အစဉ်အဆက်

၃. နယ်စပ်ဒေသများတွင် ပျံ့နှံ့ရေး ဖြန့်ဖြူး  
ဆောင်ရွက်ပါမည်။

၄. လမ်းဆုံကောင်းမွန် ထုတ်ကျော်များ  
တစ်ဖို့ ရှိအစဉ်အဆက်

၅. ဝေဖန်နည်းပါးခြင်း

၆. ကျား၊ ဆေး၊ မကောင်းသောအခါ  
အစဉ်ကျ ပျံ့နှံ့ခြင်း ဖြစ်ပေါ်လာသည်

၇. ရေငံ့ရှိ စာစား အောက်  
လမ်းကျား ရာဇာစက်

ကျေးဇူးအပ်စွာ

● ပြန်ရန်

~~အစဉ်အဆက်~~



၆။ (ခ) ကျေးရွာမှော်မှန်းချက်

| ကြောဇ်လောကဉာဏ် (ဗြ) ခုတ်ဆင်တူကန်အမျိုးဝေဖို့၊  
 ဆင့်၊ ဗြဝေဖို့ဗြသောသောဝေဖို့ ဗြဂါ ချက်မျှာ  
 ၀။ သျှတ်စစ် နီ၊ နှို သျှတ်မျှာ နေ မျှာ ဆင်တူအတော  
 ဗြ နီ အား လောကဉာဏ်  
 ၂။ စာဗြဉ် ခိုကန် နှို သျှတ် ဆင်တူပရာ ခို၊  
 မျှာသော မဉ်  
 ၃။ ကျင်ဝွတ်ရေး ကောဇ်၊ ဗြ ဂါသော မဉ်  
 ၅။ ကေဝ် ခို၊ ဝ် ကော၊ အောက်လ၊ ခါ၊ ကျှာ၊ ကောဇ်၊  
 လူဇ  
 ၆။ ကျင်အ ရေး အေဝေ ပေး ခို၊ နှို ဗါက ကိုယ့်  
 ဝ် အေဝေ နှို ကလေး၊ မျှာ၊ အား လက်ပျ ခါ  
 ဝ် အေဝေ ကေဝေ မျှာ ခို ယူ ခိုဇ မဉ်၊  
 ၇။ ကလေး၊ မျှာ၊ လွတ် လတ် ဗြ ကလေး ခိုဇ  
 သောမျှာ၊

၁။ နောင်လာမည့် (၅) ခု အတွက်  
ဖျော်ဖြိုးချက် ( အမျိုးသား )

၁။ လျှပ်စစ်ဓါတ်ပြုလုပ်မှု ပျော်ဖြိုးမှု  
အဆင့် အတန်း: ဖွံ့ဖြိုးလာမည်

၂။ ဒီဇယ်ကိရိယာ: ဝါးကြေးပညာ  
တက်ကြွမှု ပျော်ဖြိုးမှု: ပွားများစေ  
ငွေကောင်းလာမည်

၃။ စာကြည့်တိုက်ပြုလုပ်မှု အသိပညာ  
တိုးပွားလာမည်

၄။ ပညာတက်ကလေးများ တိုးပွားလာ  
စေရန်

၅။ ကျင့်သွယ်ရေးကောင်းမွန်လာမည်

၆။ ရေခဲရိုးစိတ်ထား အောက်သစ်ကူး  
ကောင်းရန်

၇။ ကလေးများ ပျော်ရွှင်စွာ ကစားနိုင်စေရန်

၈။ နေရာထိ ရေလိုသည့် ဂေဟစနစ်တို့



၆။ (၅) ကျေးရွာဖွံ့ဖြိုးရေးဦးစားပေးလုပ်ငန်းများ

စဉ် ဦးစားပေးလုပ်ငန်းများ

- ၁။ ရွာအဝတွင်းလမ်းများ ဖွဲ့စည်းကိစ္စကုသရေး အဖွဲ့  
ဖွဲ့စည်း (ကျား + မ)
- ၂။ လျှပ်စစ်ဓါတ် (ကျား + မ)
- ၃။ ကျေးလက်ဆေးပေးခန်း (ကျား + မ)
- ၄။ ရွာဦးရေကန် ဖွဲ့စည်း (ကျား)
- ၅။ ရေခဲဓာတ်အား အောက်လမ်းများ ဖွဲ့စည်း  
(ကျား + မ)
- ၆။ စည်ပင်ချမ်းသာရေး အဖွဲ့ ဖွဲ့စည်း  
(ကျား)
- ၇။ အလယ်တန်း ကျောင်း စတင်ဖွဲ့စည်း (ကျား + မ)
- ၈။ ရေခဲဖွဲ့စည်း ကိစ္စများ (ကျား)
- ၉။ လျှပ်စစ်ဓာတ် ကိစ္စ (ကျား)
- ၁၀။ ကျေးလက် ဝန်ထမ်း ဖွဲ့စည်း (မ)
- ၁၁။ ကျေးလက် ဆေးပေး ဖွဲ့စည်း (မ)
- ၁၂။ စာကြည့်တိုက် အထောက်အကူ (ကျား + မ)
- ၁၃။ ရွာ အဖွဲ့အစည်း အောက်လမ်းများ စတင်ဖွဲ့စည်း  
ကျေးရွာအတွင်း (ကျား + မ) သတ်မှတ်



၇။ ကော်မတီဝင်များရွေးချယ်ခြင်းနှင့်ကျေးရွာဖွံ့ဖြိုးရေးအစီအစဉ်ဆောင်ရွက်မှုမှတ်တမ်းခါတ်ပုံများ



ကော်မတီဝင်များစာရင်း

စဉ်	အမည်	ရာထူး (ကျေးရွာအဆင့်)	ရာထူး (အုပ်စုအဆင့်)
၁	ဦးကျော်ရီ	စီ/ထောက်ဥက္ကဋ္ဌ	အဖွဲ့ဝင်
၂	ဒေါ်သန်းသန်းဝေ	စီ/ထောက်ဥက္ကဋ္ဌ	အဖွဲ့ဝင်
၃	ဦးမောင်စိုး	စောင့်ကြည့်ကြီးကြပ်-ဥက္ကဋ္ဌ	
၄	ဒေါ်ကြင်ဌေး	စောင့်ကြည့်ကြီးကြပ်-အဖွဲ့ဝင်	
၆	ဒေါ်မြင့်နွယ်	ဝယ်ယူရေး-ဥက္ကဋ္ဌ	
၇	ဦးသိန်းဇော်ဝင်း	ဝယ်ယူရေး-အဖွဲ့ဝင်	
၈	ဒေါ်ကြည့်မြင့်	ဝယ်ယူရေး-အဖွဲ့ဝင်	
၉	ဦးမြင့်တင်	လည်ပတ်ထိန်းသိမ်းရေး-ဥက္ကဋ္ဌ	
၁၀	ဒေါ်ကြံ	လည်ပတ်ထိန်းသိမ်းရေး-အဖွဲ့ဝင်	
၁၂	ဦးအေးမင်း	အကြံပြုတိုင်ကြားရေး	
၁၃	ဒေါ်ချိုတူး	အကြံပြုတိုင်ကြားရေး	
၁၄	ဦးသန်းနိုင်စိုး	စေတနာ့ဝန်ထမ်း	
၁၅	ဒေါ်ဝေ	စေတနာ့ဝန်ထမ်း	
၁၆	ဦးထွန်းဦး	ဘဏ္ဍာရေးစာရေး	အုပ်စုဘဏ္ဍာရေးအဖွဲ့ဝင်



၈။ ကျေးရွာအခြေခံအချက်အလက်များ ( ပုံစံ - ၈ - ၁ )

ပုံစံ - ၈ - ၁ ကျေးရွာအခြေခံအချက်အလက်များ (Form PC 1)

**လမ်းညွှန်ချက်။** ကျေးရွာတစ်ရွာသို့ ပထမဆုံးမိတ်ဆက်ခရီး သွားရောက်သောအခါ လူထုစည်းရုံးရေးမှူးသည် ကျေးရွာ ခေါင်းဆောင်များအား ကျေးရွာအချက်အလက်များကို မေတ္တာရပ်ခံ၍ တောင်းခံရသည်။ ဤအချက်အလက်များကို စီမံကိန်း မိတ်ဆက်အစည်းဝေးမတိုင်မီတောင်းခံရမည်။ စီမံကိန်းမိတ်ဆက်အစည်းဝေးတွင် လူထုစည်းရုံးရေးမှူးသည် ဤအချက်အလက် များအား စစ်ဆေးပြီး မှန်ကန်အောင်ပြုလုပ်ရမည်။ ပြီးနောက်တွင် လူထုစည်းရုံးရေးမှူးမှ သတင်းအချက်အလက်ထံသို့ Tablets မှ တစ်ဆင့် ဖြည့်သွင်းရမည်။

ကျေးရွာခေါင်းဆောင် အမည် <b>ဦးစောအောင်</b>	ကျေးရွာခေါင်းဆောင်၏ ဖုန်းနံပါတ် <b>၀၉-၇၄၈၀၇၄၂၁၈</b>	လူထုစည်းရုံးရေးမှူး၏ အမည် <b>ဒေါ်အောင်သန်းမာမာ</b>
ပြည်နယ်တိုင်းဒေသကြီး <b>ဗဟို</b>	မြို့နယ် <b>ရမည်းသင်း</b>	ကျေးရွာအုပ်စု <b>ကျေးရွာ</b>
ကျေးရွာ <b>ရပ်ကွက်</b>		

**က။ လူဦးရေ**

လူမျိုးစု	အိမ်ထောင်စုအရေအတွက်	ကိုးကွယ်သည့်ဘာသာ	အိမ်ထောင်စုအရေအတွက်
လူမျိုးစု (၁) <b>အိန္ဒိယ</b>	<b>၁၆၀</b>	ဘာသာ (၁) <b>ဗုဒ္ဓ</b>	<b>၁၆၀</b>
လူမျိုးစု (၂) -----		ဘာသာ (၂) -----	
လူမျိုးစု (၃) -----		ဘာသာ (၃) -----	
လူမျိုးစုရော -----		ဘာသာရော -----	
အခြား	အရေအတွက်		
မသန်စွမ်းသူများ	<b>၃</b>	<b>ဗုဒ္ဓ</b>	<b>၃</b>
သက်ကြီးရွယ်အိုများ (၆၅ နှစ် နှင့် အထက်)	<b>၄၅</b>	<b>ဗုဒ္ဓ</b>	<b>၄၅</b>
စစ်ဘေးရှောင်	-	-	-

	အမျိုးသား (အရေအတွက်)	အမျိုးသမီး (အရေအတွက်)
လူဦးရေ	<b>၃၅၄</b>	<b>၄၀၉</b>
လူမျိုးစု (၁) <b>အိန္ဒိယ</b>	<b>၃၅၄</b>	<b>၄၀၉</b>
လူမျိုးစု (၂) -----		
လူမျိုးစု (၃) -----		
အခြား		
အိမ်ထောင်စုဦးစီး	<b>၁၃၀</b>	<b>၃၀</b>

**(ခ) အခြေခံအောက်အဆုံ အသုံးအဆောင်များ**

စာသင်ကျောင်း	အမှတ် ခြံစံပါ	ကျန်းမာရေး	အမှတ် ခြံစံပါ	ဘာသာရေး အဆောက် အအုံများ	အမှတ် ခြံစံပါ



အထက်တန်းကျောင်း	<input type="checkbox"/>	ဆေးရုံ	<input type="checkbox"/>	စေတီ	<input checked="" type="checkbox"/>
အလယ်တန်းကျောင်း	<input type="checkbox"/>	ကျန်းမာရေးဌာန	<input type="checkbox"/>	ဘုန်းကြီးကျောင်း	<input checked="" type="checkbox"/>
မူလတန်းကျောင်း	<input checked="" type="checkbox"/>	ကျန်းမာရေးဌာနခွဲ	<input type="checkbox"/>	ဟိန္ဒူဘုရားကျောင်း	<input type="checkbox"/>
မူကြိုကျောင်း	<input type="checkbox"/>	ဆေးပေးခန်း	<input type="checkbox"/>	ခရစ်ယာန်ကျောင်း	<input type="checkbox"/>
အခြား	<input type="checkbox"/>	အခြား	<input type="checkbox"/>	ဗလီ	<input type="checkbox"/>
				အခြား	<input type="checkbox"/>
မှတ်ချက်		မှတ်ချက်		မှတ်ချက်	

(ဂ) ကျွမ်းကျင်သူများမှတ်တမ်း (ကျေးရွာတွင်နေထိုင်သော သို့မဟုတ် တခြားရွာမှလာရောက်သော ကျွမ်းကျင်သူများ)

(၁) စာသင်ကျောင်း			(၂) ကျန်းမာရေး			(၃) လက်မှုပညာရှင်		
	ရွာတွင်နေထိုင်သူ	အခြားရွာမှလာသူ		ရွာတွင်နေထိုင်သူ	အခြားရွာမှလာသူ		ရွာတွင်နေထိုင်သူ	အခြားရွာမှလာသူ
မူလတန်းပြဆရာ/မ	<input type="checkbox"/>	<input checked="" type="checkbox"/>	ဆရာဝန်	<input type="checkbox"/>	<input type="checkbox"/>	လက်သမား	<input checked="" type="checkbox"/>	<input type="checkbox"/>
အထက်တန်းပြဆရာ/မ	<input type="checkbox"/>	<input type="checkbox"/>	လက်ထောက်ကျန်းမာရေးမှူး	<input type="checkbox"/>	<input type="checkbox"/>	ပန်းရံ	<input checked="" type="checkbox"/>	<input type="checkbox"/>
အလယ်တန်းပြဆရာ/မ	<input type="checkbox"/>	<input type="checkbox"/>	အမျိုးသမီးကျန်းမာရေးဆရာမ	<input type="checkbox"/>	<input type="checkbox"/>	လျှပ်စစ်ကျွမ်းကျင်သမား	<input type="checkbox"/>	<input type="checkbox"/>
မူကြိုဆရာ/မ	<input type="checkbox"/>	<input type="checkbox"/>	သားဖွားဆရာမ	<input type="checkbox"/>	<input type="checkbox"/>	ရေပိုက်သူ	<input type="checkbox"/>	<input type="checkbox"/>
အခြား	<input type="checkbox"/>	<input type="checkbox"/>	ပြည်သူ့ကျန်းမာရေးလုပ်သား	<input type="checkbox"/>	<input type="checkbox"/>	စက်ပြင်ဆရာ	<input type="checkbox"/>	<input type="checkbox"/>
မှတ်ချက်			မှတ်ချက်			မှတ်ချက်		

(ဃ) ကျေးရွာသို့ ရောက်ရှိနိုင်သည့် လမ်းအခြေအနေ / ကျေးရွာတစ်ရွာသည် ၎င်း၏ ကျေးရွာအုပ်စုနှင့် ဆက်သွယ်ထားသော လမ်းအခြေအနေ (အောက်ပါတို့ကိုဝိုင်းပါ)

ကျောက်ကြမ်းလမ်း      ကတ္တရာလမ်း      ကွန်ကရစ်လမ်း      မော်တော်ဆိုင်ကယ်လမ်း  
 ကျောက်ခင်းလမ်း      မြေသားလမ်း      လူသွားလမ်း      အခြား \_\_\_\_\_

(င) ကျေးရွာဖွံ့ဖြိုးမှုစီမံချက်

- (၁) လူထုပဟိုပြုစီမံကိန်းမစတင်မှ ဤကျေးရွာတွင်ကျေးရွာဖွံ့ဖြိုးမှု စီမံချက်ရှိခဲ့ပါသလား?      ပိုင်ပါ  
 ရှိပါသည်/မရှိပါ/မသိပါ
- (၂) ရှိခဲ့ပါလျှင် ဤစီမံချက်ကို မည်သည့် ခုနှစ်တွင်ပြင်ဆင်ခဲ့ပါသနည်း?      နှစ်-----/မသိပါ
- (၃) ဤစီမံချက်ကို မြို့နယ်မှအတည်ပြုခဲ့ပါသလား?      ပြုခဲ့ပါသည်/မပြုခဲ့ပါ /မသိပါ

(စ) ခရီးအကွာအဝေး

- (၁) ဤကျေးရွာ၏ပဟိုမှ ၎င်းကျေးရွာအုပ်စု၏ပဟိုအထိ ခရီးမိုင်မည်မျှကွာဝေးသနည်း?      မိုင်--၂---/မသိပါ
- (၂) ဤကျေးရွာမှ ၎င်းကျေးရွာအုပ်စုပဟိုအထိ သွားလာရာတွင်ကြာမြင့်သည့်အချိန်။

ခြောက်သွေ့ရာသီတွင်ကြာချိန် ၂၀ မိနစ် ----- တော်လာဂျီ/မော်တော်ဆိုင်ကယ်/မြေလျင်/လား/မော်တော်ဘုတ်/  
 အခြား -----

မိုးရာသီတွင်ကြာချိန် ၃၀ မိနစ် ----- တော်လာဂျီ/မော်တော်ဆိုင်ကယ်/မြေလျင်/လား/မော်တော်ဘုတ်/  
 အခြား -----

(ဆ) ပတ်ဝန်းကျင်ဆိုင်ရာ သဘာဝဘေးအန္တရာယ်

ဤကျေးရွာတွင် ရေကြီးခြင်းကဲ့သို့ သဘာဝဘေးအန္တရာယ်ကျရောက်ဖူးခြင်း ရှိပါသလား။

မရှိပါ       ရှိပါသည်      ရှိလျှင်ဖော်ပြပါ -----

(ဇ) ကျေးရွာတွင် ဖွဲ့စည်းထားသော အဖွဲ့အစည်းများ

လူထုပဟိုပြုစီမံကိန်းမတိုင်မီ ဤကျေးရွာတွင် ကျေးရွာဖွံ့ဖြိုးရေးအတွက် အစိုးရ (သို့) ရွာသားများကိုင်တိုင်(သို့) စီမံကိန်းတစ်ခုခုမှ ဖွဲ့စည်းထားသည့် အဖွဲ့အစည်းများရှိပါသလား။

(၁) ရွာစုပတ်ဝန်းကျင်ထိန်းသိမ်းရေးအဖွဲ့ :

(၂) -----

(ဈ) အထွေထွေအုပ်ချုပ်ရေး ဦးစီးဌာန (GAD) မှ မှတ်တမ်းတင်ထားခြင်း

ဤကျေးရွာသည် အထွေထွေအုပ်ချုပ်ရေး ဦးစီးဌာန (GAD) မှ မှတ်တမ်းတင်ထားမှု ရှိပါသလား။

မရှိပါ       ရှိပါသည်

ကျေးရွာခေါင်းဆောင်

အမည် စိုးတင် :

လက်မှတ် [Signature] နေ့စွဲ ၆.၂.၂၀၁၇

လူထုစည်းရုံးရေးမှူး

အမည် ဒေါ်သွယ်သွယ်အောင်

လက်မှတ် [Signature] နေ့စွဲ ၆.၂.၂၀၁၇



၉။ စီမံကိန်းစက်ဝန်းအချိန်ဇယား (ပုံစံ - ၈ - ၂)

ပုံစံ - ၈ - ၂ - စီမံကိန်းစက်ဝန်းအချိန်ဇယား (PC 2)

လယ်ယာနှင့်ချွတ်၊ သက်ဆိုင်ရာလူထုစည်းရုံးရေးမှူး/လက်ထောက်နည်းပညာမှူးများမှ စီမံကိန်းစက်ဝန်းအဆင့်တစ်ခုစီပြီးစီးတိုင်း ကျေးရွာနှင့် ကျေးရွာအုပ်စုအတွက် ဤပုံစံကို ဖြည့်သွင်းရမည်။					
စည်းရုံးရေးမှူး/ဝန်ထမ်း အမည် <u>ဦးရှင်ဝင်းမောင်</u>					
နေ့စွဲ <u>၂၀၂၀-၀၈-၂၀</u>					
စီမံကိန်းအားအမှတ်ဖြစ်ပါ			စက်ဝန်း(၁) <input type="checkbox"/> စက်ဝန်း(၂) <input type="checkbox"/> စက်ဝန်း(၃) <input type="checkbox"/>		
မြည်နှယ်/တိုင်း <u>ချွတ်၊</u>		မြို့နယ် <u>ချွတ်၊</u>		ကျေးရွာအုပ်စု <u>ချွတ်၊</u>	

စီမံကိန်းအဆင့်စွက်အဆင့်များ	နေ့စွဲ		အစည်းအဝေးတွင်တက်ရောက်သူအရေအတွက်			
	စတင်သည့် နေ့	ပြီးဆုံးသည့်နေ့	အမျိုးသား အရေအတွက်	အမျိုးသမီး အရေအတွက်	အိမ်ထောင်စု အရေအတွက်	လူမျိုးစုတက်ရောက်သူ အရေအတွက် နှင့် လူမျိုးစုအမည်
၁။ ကျေးရွာစီမံကိန်း မိတ်ဆက်အစည်းအဝေး	၂၀-၀၈-၂၀	၂၀-၀၈-၂၀	၇၇	၅၂	၂၅၂	၈၅၁   ၂၅၂
၂။ ကျေးရွာဖွံ့ဖြိုးရေး စီမံချက်ရေးဆွဲခြင်း အစည်းအဝေး	၂၀-၀၈-၂၀	၂၀-၀၈-၂၀	၇၇	၅၂	၂၅၂	၈၅၁   ၂၅၂
၃။ ကျေးရွာအုပ်စု လုပ်ငန်းဆုံးဖြတ်ချက်ချသည့် အစည်းအဝေး						
၄။ မြို့နယ်အဆင့် စီမံကိန်းရေးဆွဲရေး နှင့် အကောင်အထည်ဖော်ရေးကော်မတီ၏ စီမံကိန်း သုံးသပ်မှု အစည်းအဝေး			၁၇	၁၇	၁၇	၁၇
၅။ မြို့နယ် စီမံကိန်းရေးဆွဲရေး နှင့် အကောင်အထည်ဖော်ရေး ကော်မတီ၏ဆုံးဖြတ်ချက်ကို ရွာသို့ အသိပေး အကြောင်းကြားသည့် အစည်းအဝေး	၂၉-၀၉-၂၀	၂၉-၀၉-၂၀	၄၀	၄၀	၁၀	၈၅၁   ၁၀
၆။ စီမံကိန်းလုပ်ငန်းခွဲစီမံချက်ရေးဆွဲခြင်း အစည်းအဝေး						
၆.၁။ စီမံကိန်းလုပ်ငန်း အကောင်အထည်ဖော်ရေးအစီအစဉ် ရေးဆွဲခြင်း	၂၉-၀၉-၂၀	၂၉-၀၉-၂၀	၄၂	၄၀	၁၂	၈၅၁   ၁၂

၆.၂။ ဝယ်ယူရေးအစီအစဉ် ရေးဆွဲခြင်း	၂၉-၀၉-၂၀	၂၉-၀၉-၂၀	၄၂	၄၀	၁၂	၈၅၁   ၁၂
၆.၃။ ဘဏ္ဍာရေးကုန်ကျမှု လျာထားအစီအစဉ် ရေးဆွဲခြင်း	၂၉-၀၉-၂၀	၂၉-၀၉-၂၀	၄၂	၄၀	၁၂	၈၅၁   ၁၂
၆.၄။ ဖြင့်/ထိန်းအစီအစဉ် ရေးဆွဲခြင်း	၂၉-၀၉-၂၀	၂၉-၀၉-၂၀	၄၂	၄၀	၁၂	၈၅၁   ၁၂
၇။ စီမံကိန်းလုပ်ငန်းခွဲ တိုးတက်မှု စောင့်ကြည့် အစည်းအဝေး						
၇.၁။ အစည်းအဝေး ပထမအကြိမ်						
၇.၂။ အစည်းအဝေး ဒုတိယအကြိမ်						
၇.၃။ အစည်းအဝေး တတိယအကြိမ်						
၈။ စီမံကိန်းလုပ်ငန်းခွဲ အပြီးသတ်စစ်ဆေးခြင်း အစည်းအဝေး						
၉။ လူထုစစ်ဆေးပွဲအစည်းအဝေး	၂၀၂၀-၀၉-၂၀	၂၀၂၀-၀၉-၂၀	၈၀	၈၈	၁၆၀	၈၅၁   ၁၆၀



၁၀။ ကျေးရွာဖွံ့ဖြိုးရေးဦးစားပေးအစီအစဉ် ( ပုံစံ - ၈ - ၃ )

ပုံစံ - ၈ - ၃ ကျေးရွာဖွံ့ဖြိုးရေး ဦးစားပေးအစီအစဉ် (Form PC 3)

လမ်းညွှန်ချက်၊ အဆင့်(၃) ကျေးရွာမှော်မှန်းချက်အစည်းအဝေး ပြီးဆုံးသောအခါ ကျေးရွာစီမံကိန်း အထောက်အကူပြု ကော်မတီသည် လူထုစည်းရုံးရေးမှူးအကူအညီဖြင့် ဤပုံစံကိုပြည့်စုံအောင် ဖြည့်သွင်းရမည်။

လူထုစည်းရုံးရေးမှူး/ဝန်ထမ်း အမည် ဦးစိုးဝင်းမောင်  
 နေ့စွဲ ၂၀၁၈ ခု ဇူလိုင်လ ၂၀ ရက်

စက်ဝန်းအား အမှတ်ခြစ်ပါ (✓) စက်ဝန်း(၁)  
 စက်ဝန်း(၂)  စက်ဝန်း(၃)  စက်ဝန်း(၄)

ပြည်နယ်/တိုင်း 'မန္တလေး'၊ မြို့နယ်/ကျေးရွာအုပ်စု 'ကျေးရွာ'၊ ကျေးရွာ 'ရွာ' နှင့်

က။ အခက်အခဲအတားအဆီးများအားဆွေးနွေးခြင်း - ယခုလက်ရှိအခြေအနေတွင် ဤကျေးရွာဖွံ့ဖြိုးတိုးတက်ရေးအတွက် အဓိက အခက်အခဲအတားအဆီးများသည် မည်သည်များဖြစ်ပါသနည်း။ (အမျိုးသား/သမီး အနည်းဆုံးအခက်အခဲ ၅ ရပ်စီဖော်ပြပါ)

အမျိုးသား အဖွဲ့မှ တင်ပြသောအခက်အခဲအတားအဆီးများ		အမျိုးသမီး အဖွဲ့မှ တင်ပြသောအခက်အခဲအတားအဆီးများ	
၁	နယ်လမ်းပိုင်းမပြည့်စုံခြင်း	၁	အလုပ်လုပ်ရခက်ခဲခြင်း
၂	ရွာထဲတွင်း ရေပေးစနစ် မရှိခြင်း	၂	ပညာရေးရရှိရခက်ခဲခြင်း
၃	ရွာထဲတွင်း နေရာချထားမှု မပြည့်စုံခြင်း	၃	ရွာထဲတွင်း နေရာချထားမှု မပြည့်စုံခြင်း
၄	ရွာထဲတွင်း အလုပ်လုပ်ရခက်ခဲခြင်း	၄	ရွာထဲတွင်း အလုပ်လုပ်ရခက်ခဲခြင်း
၅	ရွာထဲတွင်း အလုပ်လုပ်ရခက်ခဲခြင်း	၅	ရွာထဲတွင်း အလုပ်လုပ်ရခက်ခဲခြင်း
၆	ရွာထဲတွင်း အလုပ်လုပ်ရခက်ခဲခြင်း	၆	ရွာထဲတွင်း အလုပ်လုပ်ရခက်ခဲခြင်း
၇	ရွာထဲတွင်း အလုပ်လုပ်ရခက်ခဲခြင်း	၇	ရွာထဲတွင်း အလုပ်လုပ်ရခက်ခဲခြင်း
၈	ရွာထဲတွင်း အလုပ်လုပ်ရခက်ခဲခြင်း	၈	ရွာထဲတွင်း အလုပ်လုပ်ရခက်ခဲခြင်း
၉		၉	
၁၀		၁၀	

ခ။ မှော်မှန်းခြင်း - နောင်လာမည့် ( ၅ )နှစ် အတွင်း ကျေးရွာဖွံ့ဖြိုးရေး မှော်မှန်းလျာထားချက်များအား တင်ပြပါ။

အမျိုးသားအဖွဲ့မှ တင်ပြသောမှော်မှန်းချက်များ		အမျိုးသမီးအဖွဲ့မှ တင်ပြသောမှော်မှန်းချက်များ	
၁	ရွာထဲတွင်း နေရာချထားမှု မပြည့်စုံခြင်း	၁	ရွာထဲတွင်း နေရာချထားမှု မပြည့်စုံခြင်း
၂	ရွာထဲတွင်း အလုပ်လုပ်ရခက်ခဲခြင်း	၂	ရွာထဲတွင်း အလုပ်လုပ်ရခက်ခဲခြင်း
၃	ရွာထဲတွင်း အလုပ်လုပ်ရခက်ခဲခြင်း	၃	ရွာထဲတွင်း အလုပ်လုပ်ရခက်ခဲခြင်း
၄	ရွာထဲတွင်း အလုပ်လုပ်ရခက်ခဲခြင်း	၄	ရွာထဲတွင်း အလုပ်လုပ်ရခက်ခဲခြင်း
၅	ရွာထဲတွင်း အလုပ်လုပ်ရခက်ခဲခြင်း	၅	ရွာထဲတွင်း အလုပ်လုပ်ရခက်ခဲခြင်း



၆	ရေငံ့ရိုးတံတားအောက်ရေဖျက် ကျေးအောင်းခြံကန်	၆	ကျေးအောင်းအောက်ရိုးတံတားအောက် ရေဖျက်အောက်ရေဖျက်အောက် ကျေးအောင်းအောက်ရေဖျက်အောက် ကျေးအောင်းအောက်ရေဖျက်အောက်
၇	ရေဖျက်အောက်ရေဖျက်အောက် ကျေးအောင်းအောက်ရေဖျက်အောက်	၇	ရေဖျက်အောက်ရေဖျက်အောက် ကျေးအောင်းအောက်ရေဖျက်အောက်
၈	ကျေးအောင်းအောက်ရေဖျက်အောက် ကျေးအောင်းအောက်ရေဖျက်အောက်	၈	
၉		၉	
၁၀		၁၀	

၈။ လူထုစီမံကိန်း၏ လာမည့် (၄) နှစ်အတွက် အကျုံးဝင်သော ဦးစားပေး ဖွံ့ဖြိုးတိုးတက်မှု လုပ်ငန်း အစီအစဉ်များအားဖော်ပြပါ။

အဆင့်	ကျေးရွာအတွက် ဦးစားပေး ဖွံ့ဖြိုးတိုးတက်မှု လုပ်ငန်းစဉ်များ	အဆိုပြုသူ (အမျိုးသားများ/ အမျိုးသမီးများ/အမျိုးသား+ အမျိုးသမီး)	ခန့်မှန်းကုန်ကျ စရိတ်	အကျိုးခံစားခွင့်ရှိသူ ခန့်မှန်းခြေ အရေ အတွက်
၁	ကျေးရွာအတွက် ရေဖျက် ကျေးအောင်း	ကျေး/၁၀	10000000	763
၂	ကျေးရွာအတွက် ရေဖျက် ကျေးအောင်း	ကျေး/၁၀	15000000	763
၃	ကျေးရွာအတွက် ရေဖျက် ကျေးအောင်း	ကျေး/	8000000	763
၄	ကျေးရွာအတွက် ရေဖျက် ကျေးအောင်း	ကျေး/	15000000	763
၅	ကျေးရွာအတွက် ရေဖျက် ကျေးအောင်း	၈	10000000	763
၆	ကျေးရွာအတွက် ရေဖျက် ကျေးအောင်း	၈	8000000	763
၇	ကျေးရွာအတွက် ရေဖျက် ကျေးအောင်း	ကျေး/၁၀	12000000	763
၈	ကျေးရွာအတွက် ရေဖျက် ကျေးအောင်း	ကျေး/၁၀	9000000	763

၉။ လူထုစီမံကိန်း၏ လာမည့် (၄) နှစ်အတွက် အကျုံးဝင်သော ဦးစားပေး ဖွံ့ဖြိုးတိုးတက်မှု လုပ်ငန်း အစီအစဉ်များအားဖော်ပြပါ။

အဆင့်	ကျေးရွာအတွက် ဦးစားပေး ဖွံ့ဖြိုး တိုးတက်မှု လုပ်ငန်းစဉ်များ	အဆိုပြုသူ (အမျိုးသားများ/ အမျိုးသမီးများ/အမျိုးသား+ အမျိုးသမီး)	အခန်းကဏ္ဍ
၁	ကျေးရွာအတွက် ရေဖျက် ကျေးအောင်း	ကျေး/၁၀	
၂	ကျေးရွာအတွက် ရေဖျက် ကျေးအောင်း	ကျေး/၁၀	
၃	ကျေးရွာအတွက် ရေဖျက် ကျေးအောင်း	ကျေး/၁၀	
၄			
၅			

ခေါင်းဆောင်၊ ကျေးရွာစီမံကိန်းအထောက်အကူပြုကော်မတီမှ အတည်ပြုသည်။

အမည် ဦးကျော်စိန် လက်မှတ် [Signature] နေ့စွဲ ၂၀၁၇.၁၂.၂၇

၁၁။ ကျေးရွာအုပ်စုအုပ်စုစီမံကိန်းလုပ်ငန်းခွဲရွေးချယ်ခြင်းပုံစံ ( ပုံစံ - ၈ - ၄ )

ပုံစံ - ၈ - ၄ ကျေးရွာအုပ်စုစီမံကိန်းလုပ်ငန်းခွဲရွေးချယ်ခြင်းပုံစံ (Form PC 4)

လမ်းညွှန်ချက်။ စီမံကိန်းလုပ်ငန်းခွဲရွေးချယ်မှုအစည်းအဝေးပြီးနောက်တွင် ကျေးရွာအုပ်စုမှ CF/TFတို့၏ အကူအညီရယူ၍ ကျေးရွာစီတော်ကော်မတီမှ လက်မှတ်ရေးထိုးပြီး အဆိုပါပုံစံအား ပြည့်စုံအောင်ဖြည့်သွင်းရမည်။ ဤပုံစံအား ပြည့်စုံစွာဖြည့်သွင်းပြီးပါက ကျေးရွာအုပ်စုမှ မြို့တိုးတက်ရေးစီမံချက်တွင် TPIC သို့ ပေးပို့ရန်အတွက် နောက်ဆက်တွဲအဖြစ် ထားရှိရမည်။ CF မှ ကျေးရွာတစ်ရွာချင်းစီ၏ စီမံကိန်းလုပ်ငန်းခွဲဆိုင်ရာ အချက်အလက်များကို MIS သို့ ထည့်သွင်းရမည်။ (ယခုနစ်စီမံကိန်းလုပ်ငန်းခွဲ မလုပ်ကိုင်သော ကျေးရွာများ မပါဝင်ပါ။)

ကျေးရွာစည်းရုံးရေးမှူး/ဝန်ထမ်းအမည် - ဒေါ်ခွန်းစို ၊

နေ့စွဲ - ၇.၅.၁၇ ၊ စက်ဝန်းအားအမှတ်ခြစ်ပေးပါ။(✓) နှစ်စီမံကိန်း(၁) □ စက်ဝန်း(၂) □ စက်ဝန်း(၃) □ စက်ဝန်း(၄)

ပြည်နယ်/တိုင်း - မန္တလေး ၊ မြို့နယ် - ရှမ်းမင်း ၊ ကျေးရွာအုပ်စု - ကျေးရွာ ၊

ကျေးရွာအမည်	ဆောင်ရွက်မည့် လုပ်ငန်းများ	အတိုင်းအတာ	ခန့်မှန်း တိုက်ရိုက် အကျိုးခံစားခွင့် ရှိသူများ	အဆိုပြုတင်ပြသူ	ခန့်မှန်းကုန်ကျစရိတ်			
					စီမံကိန်းမှ ထည့်ဝင်မှု	ကျေးရွာမှ ထည့်ဝင်မှု	အခြားထည့်ဝင်မှု (ဖော်ပြပါ) အမည်/အဖွဲ့	စုစုပေါင်း
ကျေးရွာ	ရွာတွင်းလမ်း ရှိစားခြင်း	၃၅၀' x ၁၀' ၆"	ကျေးရွာမှ ၂၂၆၄ ဦး	<input type="checkbox"/> ကျား <input type="checkbox"/> မ <input checked="" type="checkbox"/> ကျား+မ	၈၄ သိန်း ၄ ထောင် ၈ ထောင်			၈၄ သိန်း ၄ ထောင် ၈ ထောင်
သာစည်	ရွာတွင်းလမ်း ရှိစားခြင်း	၃၄၀' x ၁၀' ၆"	ကျေးရွာမှ ၂၄၂ ဦး	<input type="checkbox"/> ကျား <input type="checkbox"/> မ <input checked="" type="checkbox"/> ကျား+မ	၈၄ သိန်း ၄ ထောင် ၈ ထောင်			၈၄ သိန်း ၄ ထောင် ၈ ထောင်
ကောင်ဝင်းသာ	ရွာတွင်းလမ်း ရှိစားခြင်း	၂၆၅၀' x ၁၂' ၆"	ကျေးရွာမှ ၁၇၄ ဦး	<input type="checkbox"/> ကျား <input type="checkbox"/> မ <input checked="" type="checkbox"/> ကျား+မ	၈၄ သိန်း ၄ ထောင် ၈ ထောင်			၈၄ သိန်း ၄ ထောင် ၈ ထောင်
စည်ခုံ	ရွာတွင်းလမ်း ကွန်ကရစ် ခင်းခြင်း	၅၅၀' x ၁၂' ၆"	ကျေးရွာမှ ၇၆၄ ဦး	<input type="checkbox"/> ကျား <input type="checkbox"/> မ <input checked="" type="checkbox"/> ကျား+မ	၈၄ သိန်း ၄ ထောင် ၈ ထောင်			၈၄ သိန်း ၄ ထောင် ၈ ထောင်
ခွဲရွာ	ရွာအနီးအနား လမ်းခြင်း	၄၁၀၀' x ၁၂' ၆"	ကျေးရွာမှ ၃၇၄ ဦး	<input type="checkbox"/> ကျား <input type="checkbox"/> မ	၈၄ သိန်း ၄ ထောင် ၈ ထောင်			၈၄ သိန်း ၄ ထောင် ၈ ထောင်



				□ ကျား+ ဝ					
--	--	--	--	-----------	--	--	--	--	--

ရာထူး ကျေးရွာအုပ်စု ဝိ/ထောက်ကော်မတီ ဥက္ကဋ္ဌ

အမည် လက်မှတ် ရက်စွဲ  
ဦးကျော်မျိုးအောင်

22-5-17



၁၂။ အစည်းအဝေးမှတ်တမ်း

ပထမ အကြိမ် ကျေးဇူးတူ အစည်းအဝေး

ရက်စွဲ - ၂၃ - ၁ - ၂၀၁၇

အချိန် - ၉ နာရီ နာရီ

နေရာ - ကျေးဇူးတူ အုပ်ချုပ်ရေး ဗဟို နေအိမ်

ကျေးဇူး - သူ့စားလှမ်း ကျေးဇူး

အုပ်စု - ဆင်တူစား ကောင်းလှမ်း

တက်ရောက်သူအရေအတွက် - ကား (၂၇)၊ မ (၇)

ရည်ရွယ်ချက်။ « စီမံကိန်း မိတ်ဆက်ခြင်း နှင့် ကျေးဇူး  
စေတနာ့ဝန်ထမ်းများ၏ တာဝန်များအား  
နားလည်သိရှိစေရန်။ »

ဆွေးနွေးချက် (၁)။ « ကျေးဇူးတူ အုပ်ချုပ်ရေး ဗဟို ၏ အဖွဲ့အ  
စည်းများ ပြောကြားခြင်း ပြီး လူထု  
စည်းရုံးရေး ဗဟို ၏ လူထု မဟိုပြုစီမံကိန်း  
အကြောင်း မိတ်ဆက် ဖြစ် ပြပါသည်။  
စီမံကိန်း၏ ရည်ရွယ်ချက်များ၊ စီမံကိန်း  
မိတ်ဆက်ခြင်း (၁၅) ချက် နှင့် စီမံကိန်း  
ဝန်ဝန် အကြောင်းတို့အား ဖြစ် ပြပါသည်။  
မိတ်ဆက်ခြင်း တွင် စီမံကိန်း သည် ကား - မ  
ကျေးဇူးကဏ္ဍ၊ ဝေဖန် အဖွဲ့ပြု တွင်းကြား  
ချက် ဖြစ်ပြီး ရေး စုတ်၊ ကျေးဇူးစီမံခန့်ခွဲ  
ဗဟိုအဖွဲ့များ ဖွဲ့စည်း ခြင်း၊ ရန်ပုံငွေ  
စီးဆင်းပုံ များ၊ ပြုပြင်ထိန်းသိမ်းခြင်းနှင့်  
အကူအညီများ စေ့ဆော် တို့ ပါဝင်စေ  
ကြောင်း ဖြစ်လင်း ပြောကြား ပါသည်။  
တို့နောက် စီမံကိန်းသည် ၂၄၁ ခုနှစ် ဆက်  
တိုက် ထောက်ပံ့ငွေ ရရှိမည်ဖြစ်ကြောင်း

စိမ်ကိန်း လှုပ်ငန်း ခွဲများ အား လူထုကိုယ်တိုင်  
 အစီအစဉ် ရေးဆွဲခြင်း ၊ ဆုံးဖြတ်ချက်ချမှတ်  
 ခြင်းနှင့် ကိုယ်တိုင်ပူးပေါင်းပါဝင်၍  
 အကောင်အထည်ဖော် ဆောင်ရွက်ရသော  
 စိမ်ကိန်း ဖြစ်ကြောင်း ၊ အများအတွက်  
 အကျိုးပြုသော လှုပ်ငန်း ခွဲများကို အများ  
 သဘောတူဆန္ဒဖြင့် ဆောင်ရွက် လုပ်ကိုင်  
 ရမည် ဖြစ်ကြောင်း ၊ ရှင်းလင်းဖြောင့်ဖြောက်  
 သည့် ဆက်လက်၍ ကျေးဇူးတင်စွာ ချီးမွမ်းခြင်း၊  
 ဖွဲ့စည်းပုံ ၊ ကျေးဇူးတင်စွာ စိမ်ကိန်း အထောက်အကူ  
 ပြုကော်မတီ ဖွဲ့စည်းပုံ နှင့် ကျေးဇူးတင်စွာ  
 စိမ်ကိန်း အထောက်အကူပြုကော်မတီဖွဲ့စည်း  
 ပုံကို အား ချိတ်ဆက်၍ ရှင်းလင်းဖြောင့်ဖြောက်  
 ပါသည်။

ဆွေးနွေးချက် (၂)။

။ ကျေးဇူးတင်စွာ ဝန်ထမ်းရွေး  
 ချယ်မည် အစီအစဉ် အား ရှင်းလင်း  
 ဖြောင့်ဖြောက်ပါသည်။ နျူဗွန်မဲပေး  
 ဝန်ခံဖြင့် ရွေးချယ်ရမည်ဖြစ်ကြောင်း  
 ထပ်မံ ရှင်း ဖြပါသည်။

ဆုံးဖြတ်ချက် (၁)။

။ ကျေးဇူးတင်စွာ ဝန်ထမ်းရွေးချယ်  
 မည် အစီအစဉ်တွင် ကျေးဇူးတင်စွာ  
 မဲပေးရွေးချယ်ခံရအား မဆောင်ရွက်  
 ဝေလို့ကြောင်း ၊ ကျေးဇူးတင်စွာ အိမ်ခြေ  
 နည်းပါးပြီး အားလုံးသည် ဝမ်းနည်း  
 ညိုညွတ် ဖြစ်ပြီးဖြစ်၍ အများသဘော  
 တူဆန္ဒဖြင့်သာ ရွေးချယ်တင်မြှောက်  
 လိုကြောင်း ဆွေးနွေးတင်ပြပြီး



အားလုံးသဘောတူညီ၍ နှစ်ကျော်စောင့်ရှောက်ပေးရန်အဖြစ်  
ဦးအောင်ရွှေနှင့် မမေဆွိတို့အား ရွေးချယ်တင်မြှောက်  
ကြသည်။

သဘောတူညီချက်။

။ အထက်ပါ ဆုံးဖြတ်ချက်အတိုင်း နှစ်ကျော်  
လေ့လာသည့် အများသဘောတူဆန္ဒဖြင့်  
နှစ်ကျော်စောင့်ရှောက်ပေးရန် နှစ်ကျော်စောင့်  
မြှောက်မှုအား သဘောတူကြသည်။



ဦးအောင်ရွှေ  
( ဖွဲ့စည်းပေးတင်သူ )



ဥက္ကဋ္ဌ အကြိမ် ကျေးဇူး အခပ်အဝေး

ကျေးဇူးစာ " " ၂၄ - ၁ - ၂၀၀၇  
 အချိန် " " ဒီဒက် (၇၂) နာရီခွဲ  
 ကျေးဇူး " " ကျေးဇူးအပ်ချက်ကေး ဖြစ်နေအိမ်  
 ကျေးဇူး " " ဘုရား ကုန်း ကျေးဇူး  
 အပ်ချက် " " ဆင်တူစား ကျောင်း ကုန်း  
 တက်ရောက်သူအရေအတွက် " " ကျေးဇူး ၂၇၁၊ ၆၇၇

ရည်ရွယ်ချက် " " လူမှုဆန်းစစ် ခြင်း ၅ ကျေးဇူး ဖွံ့ဖြိုးရေး အစီအစဉ်ကေး ဆွဲထုတ်ရန် နှင့် ကျေးဇူး စီမံခန့်ခွဲ ဖြစ်အဖွဲ့ ဖွဲ့စည်း နိုင်ရန်။

ဆွေးနွေးချက် ၁၁ " " လူမှုစည်းကမ်းကေး ၅ လူမှုဆန်းစစ်ခြင်း ၏ ရည်ရွယ်ချက်များ အား ရှင်းပြပါသည်။  
 ဆွေးနွေးချက် ၁၂ " " လူမှုဆန်းစစ်ခြင်း အစီအစဉ်အား အဖွဲ့ဝင်များ၏ ဆွေးနွေးချက်များ ရှင်းပြပါသည်။ ဆက်လက်၍ ကျေးဇူး၏ ဦးစားပေး ဖွံ့ဖြိုးရေး လုပ်ငန်းများ အား မဲပေး၍ ဆွေးချယ်ရမည် ဖြစ်ကြောင်း ရှင်းပြပါသည်။

ဆွေးနွေးချက် ၁၂ " " ကျေးဇူးဖွံ့ဖြိုးရေး ဦးစားပေး လုပ်ငန်းများ ဆွေးချယ်ပြီး ပါက ကျေးဇူးစီမံခန့်ခွဲမှုအဖွဲ့ နှင့် ကျေးဇူးစီမံခန့်ခွဲမှုအဖွဲ့ ကော်မတီ တို့အား မဲပေး၍ ဆက်လက်ဆွေးချယ်ပေးရမည် ဖြစ်ကြောင်း ရှင်းပြပါသည်။

ဆုံးဖြတ်ချက်ငါ့။

။ ကျေးဇူးလူတို့သည် ဦးစားပေး ဖွံ့ဖြိုးရေးလုပ်ငန်း  
များအား မဲပေး မဲရွေးချယ်ခေလို့၍ ၎င်းတို့သဘော  
တူသော အများ သဘောတူ ဆန္ဒဖြင့်သာ ရွေးချယ်  
ခေလိုကြောင်း ဆုံးဖြတ်ကြသည်။ ထို့နောက် ဆွဲ  
ကော်မတီဝင်များ ရွေးချယ်ရာတွင်လည်း အများ  
သဘောတူဆန္ဒဖြင့်သာ ရွေးချယ်ခေလိုကြောင်း  
ဆုံးဖြတ်ကြသည်။

သဘောတူညီချက်။

။ အထက်ပါ ဆုံးဖြတ်ချက်အတိုင်း သဘောတူရွေး  
ချယ်ခဲ့ကြရာ ယာယီအထွက် ရက်ပေးပေးလုပ်  
ခြင်းလုပ်ငန်းခွဲအား အဆင့်ငါ့ ရွေးချယ်  
ကြသည်။ ထို့နောက် ကျန်လုပ်ငန်းခွဲများကို  
လည်း အသီးသီး ဦးစားပေး အဆင့်အလိုက်  
ရွေးချယ်ကြသည်။ ကျေးဇူးလူထုမှလည်း  
ဆုံးဖြတ်ချက်များအား သဘောတူညီကြသည်။

ဦးစောဦးရွှေ  
( မှတ်တမ်းတင်သူ )

၁၃။ ကဏ္ဍအလိုက်ဦးစားပေးဖွံ့ဖြိုးရေးလုပ်ငန်းစဉ်များ

အဆင့်	လုပ်ငန်း	မည်သူဦးစားပေးလဲ	လ/နှစ်	ကျေးရွာမှတာဝန်ခံသူ သို့မဟုတ်အုပ်စု	ပြင်ပမှမည်သူထောက်ပံ့မလဲ
၁	ရွာတွင်းလမ်းများနှင့်ကတ္တရာလမ်းအထိပြုပြင်	မ ( ✓ ) ကျား( ✓ )	၂၀၁၇	ကျေးရွာစီ/ထောက်	လူထုဗဟိုပြု စီမံကိန်း
၂	လျှပ်စစ်မီး	မ ( ✓ ) ကျား ( ✓ )	၂၀၁၈	ကျေးရွာစီ/ထောက်	လူထုဗဟိုပြု စီမံကိန်း
၃	ကျေးလက်ဆေးပေးခန်း	မ ( ✓ ) ကျား( ( ✓ )	၂၀၁၉	ကျေးရွာစီ/ထောက်	လူထုဗဟိုပြု စီမံကိန်း
၄	ရွာဦးကန်ပြုပြင်	မ ( ) ကျား( ( ✓ )	၂၀၂၀	ကျေးရွာစီ/ထောက်	လူထုဗဟိုပြု စီမံကိန်း
၅	ရေခဲရိုးတံတားအောက်ပြုပြင်	မ ( ✓ ) ကျား( ( ✓ )		ကျေးရွာစီ/ထောက်	ဌာနဆိုင်ရာ
၆	စည်းခုံချောင်းတံတားအောက်ပြုပြင်	မ ( ) ကျား( ( ✓ )		ကျေးရွာစီ/ထောက်	ဌာနဆိုင်ရာ
၇	ရေစဉ်နှင့်ပိုက်လိုင်းများ	မ ( ) ကျား( ( ✓ )	၂၀၂၁	ကျေးရွာစီ/ထောက်	လူထုဗဟိုပြု စီမံကိန်း
၈	တန်းကျောင်းပိုင်းခြံစည်းပိုး	မ ( ✓ ) ကျား( ( )	၂၀၂၂	ကျေးရွာစီ/ထောက်	လူထုဗဟိုပြုစီမံကိန်း
၉	စာသင်ကျောင်းဆောင်ပြုပြင်	မ ( ✓ ) ကျား( ( )	၂၀၂၃	ကျေးရွာစီ/ထောက်	လူထုဗဟိုပြုစီမံကိန်း



	၁၀	စာကြည့်တိုက်အသစ်	မ ( <input checked="" type="checkbox"/> ) ကျား( ( <input checked="" type="checkbox"/> )	၂၀၂၄	ကျေးရွာစီ/ထောက်	လူထုပဟိုပြုစီမံကိန်း
	၁၁	ရွာမြောက်ပိုင်းစက်ရေတွင်းတူးဖော်	မ ( <input checked="" type="checkbox"/> ) ကျား( ( <input checked="" type="checkbox"/> )	၂၀၂၅	ကျေးရွာစီ/ထောက်	လူထုပဟိုပြုစီမံကိန်း
အသက်မွေးဝမ်းကြောင်းမှ/စိုက်ပျိုးရေး	၁		မ ( <input checked="" type="checkbox"/> ) ကျား( )			
	၂		မ ( ) ကျား( <input checked="" type="checkbox"/> )			
	၃		မ ( ) ကျား( )			
	၄		မ ( ) ကျား( )			
	၅		မ ( ) ကျား( )			
ကျန်းမာရေးနှင့်အဟာရ	၁	လူမှုကူညီရေးကား	မ ( <input checked="" type="checkbox"/> ) ကျား( <input checked="" type="checkbox"/> )		ကျေးရွာစီ/ထောက်	ပြင်ပအလှူရှင်
	၂		မ ( ) ကျား( )			
	၃		မ ( ) ကျား( )			
	၄		မ ( ) ကျား( )			
	၅		မ ( ) ကျား( )			

ပညာရေး	၁	အလယ်တန်းကျောင်းရရှိရေး	မ (( √ ) ကျား(( √ )		ကျေးရွာစီ/ထောက်	ဌာနဆိုင်ရာ
	၂		မ ( ) ကျား( )			
	၃		မ ( ) ကျား( )			
	၄		မ ( ) ကျား( )			
	၅		မ ( ) ကျား( )			
အခြား (မွေးမြူရေး)	၁		မ ( ) ကျား( )			
	၂		မ ( ) ကျား( )			
	၃		မ ( ) ကျား( )			
	၄		မ ( ) ကျား( )			
	၅		မ ( ) ကျား( )			