

ပြည်ထောင်စုသမ္မတမြန်မာနိုင်ငံတော်အစိုးရ
စိုက်ပျိုးရေး ၊ မွေးမြူရေးနှင့်ဆည်မြောင်းဝန်ကြီးဌာန
ကျေးလက်ဒေသဖွံ့ဖြိုးတိုးတက်ရေးဦးစီးဌာန
ရမည်းသင်းမြို့နယ်



လူထုဗဟိုပြုစီမံကိန်း

National Community Driven Development Project
(NCDDP)



ကျေးရွာဖွံ့ဖြိုးရေးအစီအစဉ်

Village Development Plan (VDP)

ဘုံရွာကျေးရွာ၊ ကံဦးကျေးရွာအုပ်စု

၂၀၁၇ခုနှစ်

မာတိကာ		
စဉ်	အကြောင်းအရာ	စာမျက်နှာအမှတ်
၁	မြို့နယ်မြေပုံ	၃
၂	ကျေးရွာအုပ်စုမြေပုံနှင့် ကျေးရွာတည်နေရာ	၄
၃	အုပ်စုတွင်ပါဝင်သောကျေးရွာများစာရင်း	၄
၄	ကျေးရွာအခြေခံအချက်အလက်များ (ကျေးရွာသမိုင်းကြောင်း)	၅ မှ ၆
၅	လူထုပူးပေါင်းပါဝင်သောလူမှုဆန်းစစ်ခြင်းနှင့်အကဲဖြတ်ခြင်းလုပ်ငန်းစဉ် (PSA/PRA)အကျဉ်းချုပ်ဇယား	၇ မှ ၁၀
၆	ကျေးရွာဖွံ့ဖြိုးရေးအစီအစဉ်အတွက်အသုံးပြုခဲ့သော PRA tools များနှင့်တစ်ခုချင်းစီ အတွက်သုံးသပ်ချက်များ	၁၁ မှ ၂၃
၇	ကော်မတီဝင်များရွေးချယ်ခြင်းနှင့်ကျေးရွာဖွံ့ဖြိုးရေးအစီအစဉ်ဆောင်ရွက် မှုမှတ်တမ်းဓါတ်ပုံများ	၂၄ မှ ၂၅
၈	ကျေးရွာအချက်အလက် (ပုံစံ-၁)	၂၆ မှ ၂၈
၉	စီမံကိန်းစက်ဝန်းအချိန်ဇယား (ပုံစံ-၂)	၂၉
၁၀	ကျေးရွာဖွံ့ဖြိုးရေးဦးစားပေးအစီအစဉ် (ပုံစံ-၃)	၃၀ မှ ၃၁
၁၁	ကျေးရွာအုပ်စုစီမံကိန်းလုပ်ငန်းခွဲရွေးချယ်ခြင်း (ပုံစံ-၄)	၃၂ မှ ၃၃
၁၂	အစည်းအဝေးမှတ်တမ်းများ(ပထမအကြိမ်၊ဒုတိယအကြိမ်)	၃၄ မှ ၃၈
၁၃	ကဏ္ဍအလိုက်ဦးစားပေးဖွံ့ဖြိုးရေးလုပ်ငန်းစဉ်များ	၃၉ မှ ၄၁

၁။ မြို့နယ်မြေပုံ

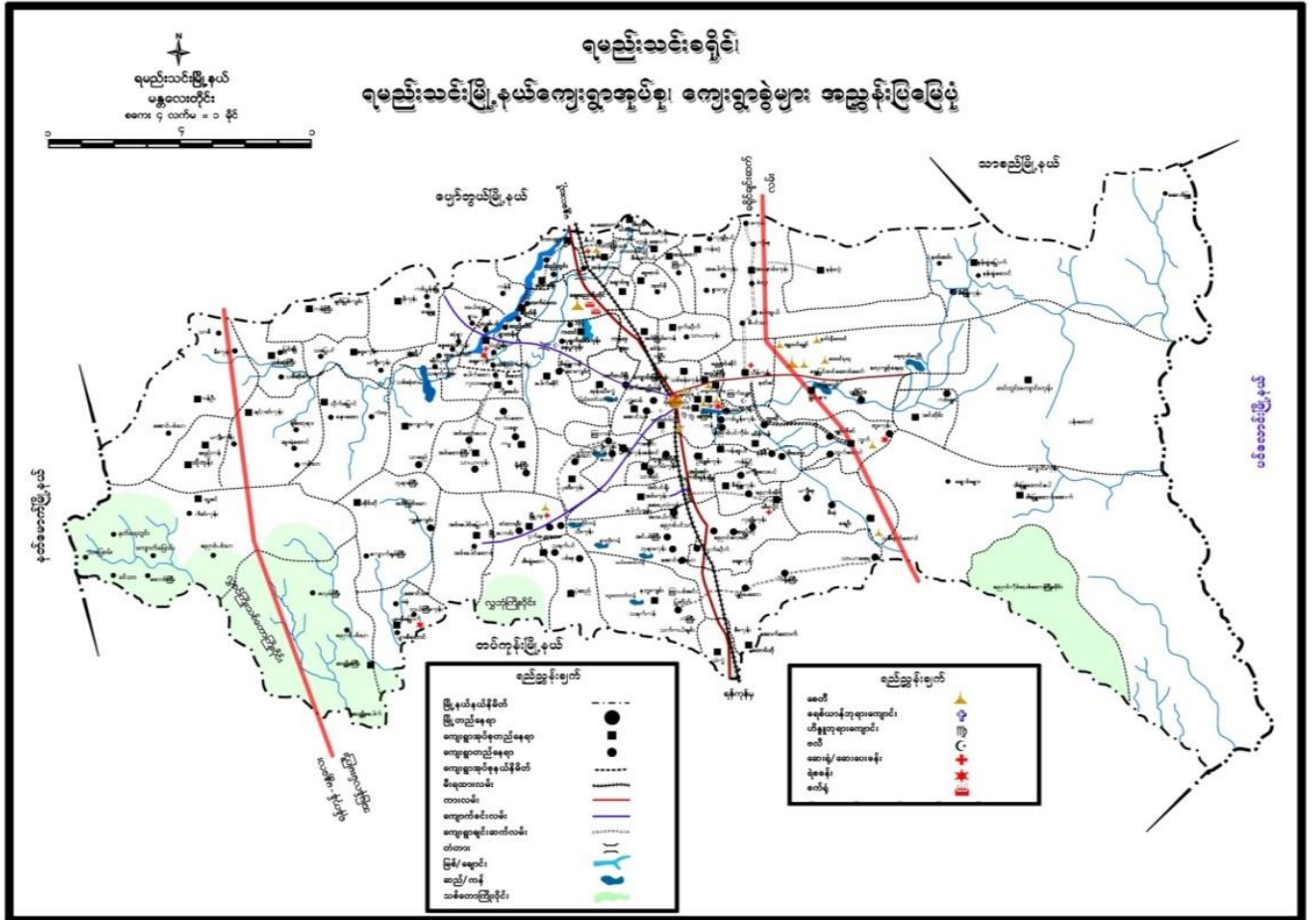

၂။ ကျေးရွာအုပ်စုမြေပုံနှင့် ကျေးရွာတည်နေရာ

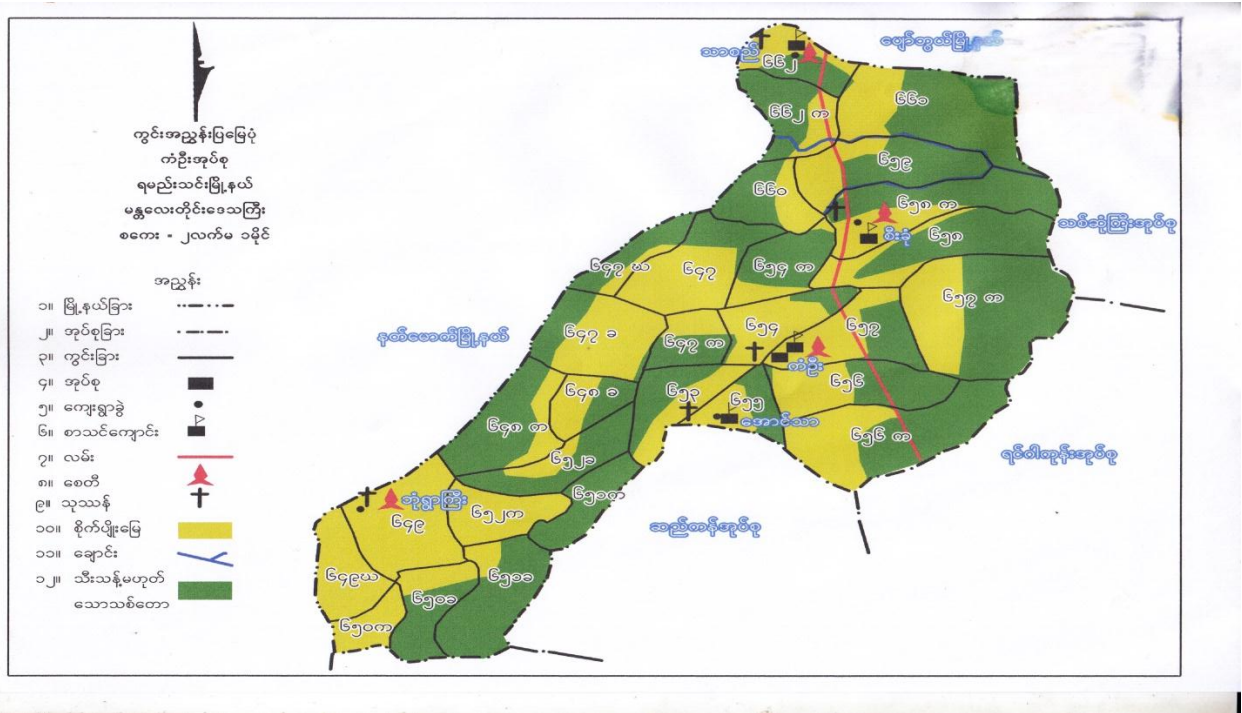

၃။ အုပ်စုတွင်ပါဝင်သောကျေးရွာများစာရင်း

စဉ်	ကျေးရွာအုပ်စုအမည်	ကျေးရွာအမည်	မှတ်ချက်
	ကံဦး	ဘုံရွာ	
		အောင်ပင်သာ	
		စီးခုံ	
		သာစည်	
		ကန်ဦး	

၄။ ကျေးရွာအခြေခံအချက်အလက်

စဉ်	အကြောင်းအရာ	အရေအတွက်	
၁	အိမ်ထောင်စုအရေအတွက်	၉၇	
၂	လူဦးရေ (ကျား၊မ)	၃၇၁	ကျား-၁၈၁၊ မ-၁၉၀
၃	အခြေခံအဆောက်အအုံများ	မူလတန်းကျောင်း	
၄	ကျွမ်းကျင်သူများ	မူလတန်းဆရာ/ဆရာမ လက်သမား၊ ပန်းရံ	
၅	ကျေးရွာသို့ ရောက်ရှိနိုင်သောလမ်းအခြေ အနေ	မြေသားလမ်း	
၆	သဘာဝဘေးအန္တရာယ်	မရှိပါ	
၇	အထွေထွေအုပ်ချုပ်ရေးဦးစီးဌာနမှမှတ်တမ်း တင်ထားခြင်း	ရှိပါသည်	

(၅) လူထုပူးပေါင်းပါဝင်သောလူမှုဆန်းစစ်ခြင်းနှင့်အကဲဖြတ်ခြင်းလုပ်ငန်းစဉ် (PSA)အကျဉ်းချုပ်ဇယား

စဉ်	အကြောင်းအရာ	ရက်စွဲ	ဦးတည်အုပ်စု	တက်ရောက်သူ			အဓိကဆွေးနွေးချက်များ
				ကျား	မ	ပေါင်း	
၁	လူမှုရေးနှင့်အရင်းအမြစ်ပြုပြင်ခြင်း	၁၁.၂.၂၀၁၇	စေတနာ့ဝန်ထမ်းအမျိုးသား၊ အမျိုးသမီး	၇		၇	လမ်းပန်းဆက်သွယ်ရေးအခြေခံအဆောက်အအုံများ၊ လယ်ယာမြေများမြစ်ချောင်းများ၊ ရေတွင်းရေကန်များ၊ သစ်တောများ၊ ဆည်မြောင်းများ။
၂	ဥစ္စာနေပိုင်ဆိုင်မှုအဆင့်များသုံးသပ်ခြင်း	၁၁.၂.၂၀၁၇	ပြေလည်သောအုပ်စု၊ အလယ်အလတ်အုပ်စု၊ မပြေလည်သောအုပ်စု	၁၆	၂	၁၈	ပိုင်ဆိုင်မှုစံနှုန်းများသတ်မှတ်ခြင်း၊ စံနှုန်းများအပေါ်အခြေခံပြီးအဆင့်တစ်ခုတွင်ပါဝင်သောအိမ်ထောင်စုအရေအတွက်ခန့်မှန်းခြင်း၊ အဓိကအသက်မွေးဝမ်းကြောင်းလုပ်ငန်းများအားမှတ်တမ်းတင်ခြင်း။
၃	ပိုင်ဆိုင်မှုသုံးသပ်ခြင်း	၁၁.၂.၂၀၁၇	အမျိုးသားများ၊ အမျိုးသမီးများ	၁၀	၁	၁၁	ပိုင်ဆိုင်မှုအပေါ် အမျိုးသား၊ အမျိုးသမီးထိန်းချုပ်လွှမ်းမိုးမှုအခြေအနေအားဆွေးနွေးမှတ်တမ်းတင်ခြင်း။
၄	ကျား-မအခန်းကဏ္ဍသုံးသပ်ခြင်း (cobweb)	၁၁.၂.၂၀၁၇	အမျိုးသားများ၊ အမျိုးသမီးများ	၇	၁၈	၂၅	အမျိုးသား၊ အမျိုးသမီးတန်းတူအခွင့်အရေးရရှိမှုအခြေအနေအားဆွေးနွေးမှတ်တမ်းတင်ခြင်း။
၅	ရာသီခွင်ဇယား	၁၁.၂.၂၀၁၇	စေတနာ့ဝန်ထမ်း၊ အမျိုးသားများ၊ အမျိုးသမီးများ	၁၀	၁၁	၂၁	ရာသီဥတု၊ အဓိကအသက်မွေးဝမ်းကြောင်းလုပ်ငန်းများရောဂါဘယများ၊ ပွဲတော်များအားဆွေးနွေးမှတ်တမ်းတင်ခြင်း။

၆	အဖွဲ့အစည်းဆိုင်ရာ အကဲဖြတ်ချက်နှင့် ဗင်းကားချပ်	၁၁.၂.၂၀၁၇	အမျိုးသားများ၊ အမျိုးသမီးများ	၆	၃	၉	လူထုနှင့်ထိတွေ့ဆက်ဆံပြီး လူထုအကျိုးစီးပွားအတွက် ဆောင်ရွက်လျက်ရှိသောရွာအတွင်း၊ ရွာပြင်ပအဖွဲ့အစည်းများ အားဖော်ထုတ်ခြင်းနှင့်ဆက်သွယ်မှုပုံသဏ္ဍာန်ကိုကားချပ်ပေါ်တွင်မှတ်တမ်းတင်ခြင်း။
၇	အခက်အခဲများ (ပြဿနာများ)	၁၁.၂.၂၀၁၇	အမျိုးသား၊ အမျိုးသမီး	၁၅	၁၂	၂၇	အမျိုးသားများနှင့်အမျိုးသမီးများနေ့စဉ်လူနေမှုဘဝတွင် ကြုံတွေ့နေရသောအခက်အခဲအတားအဆီးများအားဆွေးနွေးဖော်ထုတ်ခြင်း။
၈	နောင်၅နှစ်စာမျှော်မှန်းချက်	၁၁.၂.၂၀၁၇	အမျိုးသားများနှင့်အမျိုးသမီးများ	၁၅	၁၂	၂၇	အဓိကပြဿနာကိုပြေလည်စေသောအကြောင်းရင်းများအားပြေလည်စေမည့်လုပ်ငန်းများအားဖော်ထုတ်ခြင်း။
၉	ဦးစားပေးလုပ်ငန်းများရွေးချယ်ဆုံးဖြတ်ခြင်း။	၁၁.၂.၂၀၁၇	အမျိုးသား၊ အမျိုးသမီး	၁၅	၁၂	၂၇	ဖော်ထုတ်ထားသောလုပ်ငန်းများအားဦးစားပေးအဆင့်နှိုင်းယှဉ်သတ်မှတ်ခြင်း။

လူမှုရေးနှင့်အရင်းအမြစ်ပြုပြင်ဆောင်ရွက်ရေး

ကျွန်ုပ်တို့အဖွဲ့
 ရက်စွဲ - ၁၁.၂.၂၀၁၈
 လူမှုရေးအရင်းအမြစ်ပြုပြင်ဆောင်ရွက်ရေး
 ဆွေးနွေးခြင်း၊ ခွင့်ပြုချက်၊ စစ်ဆေးခြင်း
 - ကျေးဇူးတင်ဆောင်ရွက်ရန်အတွက် ထောက်ခံချက် တောင်းဆိုခြင်း
 - ကျေးဇူးတင်ဆောင်ရွက်ရန်အတွက် ပေးပို့ရမည့် အချက်အလက်များ
 တစ်ဖက်တွင်၊ အထောက်အကူပြုရန် တစ်ဖက်တွင်၊ ဤအခန်းတွင်
 တွင်တစ်ဖက်တွင်၊ ဤအခန်းတွင် တွင်တစ်ဖက်တွင်၊ ဤအခန်းတွင်
 တွင်၊ ဤအခန်းတွင် လျှင်တစ်ဖက်တွင်၊ ဤအခန်းတွင်
 - ကျေးဇူးတင်ဆောင်ရွက်ရန်အတွက် ထောက်ခံချက် တောင်းဆိုခြင်း
 - ကျေးဇူးတင်ဆောင်ရွက်ရန်အတွက် ပေးပို့ရမည့် အချက်အလက်များ
 တစ်ဖက်တွင်၊ အထောက်အကူပြုရန် တစ်ဖက်တွင်၊ ဤအခန်းတွင်
 တွင်တစ်ဖက်တွင်၊ ဤအခန်းတွင် တွင်တစ်ဖက်တွင်၊ ဤအခန်းတွင်
 တွင်၊ ဤအခန်းတွင် လျှင်တစ်ဖက်တွင်၊ ဤအခန်းတွင်
 - ကျေးဇူးတင်ဆောင်ရွက်ရန်အတွက် ထောက်ခံချက် တောင်းဆိုခြင်း
 - ကျေးဇူးတင်ဆောင်ရွက်ရန်အတွက် ပေးပို့ရမည့် အချက်အလက်များ
 တစ်ဖက်တွင်၊ အထောက်အကူပြုရန် တစ်ဖက်တွင်၊ ဤအခန်းတွင်
 တွင်တစ်ဖက်တွင်၊ ဤအခန်းတွင် တွင်တစ်ဖက်တွင်၊ ဤအခန်းတွင်
 တွင်၊ ဤအခန်းတွင် လျှင်တစ်ဖက်တွင်၊ ဤအခန်းတွင်

၆။ (ခ) ဥစ္စာနေပိုင်ဆိုင်မှု အဆင့်များသုံးသပ်ခြင်း

ကံပြီးအုတ်စု
ဘုံမှာ
၇များသားပြီနား
၇၈၈၅- ၁၁-၁-၂၀၁၃

ဥစ္စာနေ ပြုလုပ်မှု အဆင့် သတ်မှတ်ချက်

အဆင့်အား	သတ်မှတ်ချက်/ညွှန်းလျှိုးများ	အိမ်အဆင့်	ရာခိုင်နှုန်း
ချိတ်လာ	အိမ်အဆင့် ၅၊ အဆင့်အား ၁၂၀၀၀၀ လက်လှည့် - ၆၀၀၀	၁၀	၀.၃၁ %
အလယ်အလတ်	အိမ်အဆင့် ၆၊ အဆင့်အား ၁၀၀၀၀၀ ဒီဂျစ် - ၁၀၀၀၀	၄၀	၄၁.၂၄ %
အဆင့်မြင့်	အိမ်အဆင့် ၇၊ အဆင့်အား ၁၀၀၀၀၀၀ လက်လှည့် ဒီဂျစ် - ၁၀၀၀၀၀၀	၄၈	၄၈.၄၅ %
အဆင့်မြင့်ဆုံး		၀	၀ %
ရရှိပါသေး		၀	၀ %

မြို့အဆင့်အား ခွဲခြားချက် - ၀.၀၀၀၀၀
မြို့အဆင့်အား ခွဲခြားချက် - ၀.၀၀၀၀၀

ဥစ္စာနေပိုင်ဆိုင်မှုအဆင့်များအား အုပ်စုအလိုက်သုံးသပ်ခြင်း

၁၃၅၁
ကျွန်း ၃၃၀၀

ရမည့်၊ သင့် ဖြိုးနပ်
ရက်စွဲ- ၁၁.၂.၂၀၁၇

ဥစ္စာနေ (ဣယံဝိပူအဆင့်) သတ်မှတ်ချက်
ဆွေးနွေးခြင်း၊ ချဲ့ထွင် ဆန်းစစ်ခြင်း

- ကျေးရွာတွင် ချစ်သာယာစွာ နေထိုင်စေရန်အတွက်
အသုံးပြုသည့် ချစ်သာယာသည့် အကြွေးမြှား
ဆိုက်တာရှိ ၊ အရောင် အသစ်လျင် ၊ လယ်ယာ ၆ ဧကရှိ
သည်။
- အလွန်ဆင် ရသော နေထိုင်မှု အတွက် မရှိပါ။
ကျေးရွာတွင် အလယ်အလတ် နေထိုင်မှု (၄၀၀၀)
ရှိသည်။ အကြွေးမြှား - သွပ်မိုး ၊ ထရက် ၊ ခိုင်ကယ်၊
မြို့စားကြွေးမြှား ဖြစ်သည်။
- အဆင့် ၂ မှာ သော နေထိုင်မှု (၄၇၀) နှစ်ရှိသည်။
လက်လုပ်လက်စား ၊ သက်ကယ်မိုး ၊ ထရက် မြို့စား
ဖြစ်သည်။

၆။(ဂ)ပိုင်ဆိုင်မှုသုံးသပ်ခြင်း

ကံဦးအုပ်စု
 ဘုံ ၅၁

ရမည် သိ (ဇွန် ၄ မှ -
 ရက်စွဲ - ၁၁.၂.၂၀၁၇

ကျား၊ မလေးကတူညီစွာ ညီညွတ်စွာ နှစ် နှစ် ခြောက် ခြောက်

အာဇာနည်သုံးစွဲ မှာပုံစံ ရသား တရား အဖြစ်ထိန်းချုပ် ဖွဲ့ပုံစံ

ပြုစုရေး

စာသင်
 ကျောင်း
 ချောင်း

ကျောင်း
 ကျောင်း
 စေတီ

စာသင်
 ကျောင်း

ချောင်း
 သင်္ဃာတိုက်

သင်္ဃာတိုက်
 စေတီ

သုသာန်
 ကမာင်္ဂါတော

ချောင်း
 သင်္ဃာတိုက်
 ကျောင်း
 စေတီ

သုသာန်
 ကမာင်္ဂါတော

ဦးကျေးဆွေးနွေးသူ - ဦးသိန်းဝင်း
 ၅၀၄၀၈၆ - ၈၅ - ၅၅ - ၁၀၁၁၀၁၀

ဘုံရွာ
ကန်ငါးအုပ်စု

မြောက်ပိုင်းခြံနယ်
၇၈၅ - သ.၂.၂၀၁၇

ပိုင်ဆိုင်မှုသုံးသပ်ခြင်း

ဆွေးနွေးခြင်း နှင့် ဆန်းစစ်ခြင်း

- စာသင်ကျောင်း၊ ဈေးကွက်၊ ကြီးကျောစင်၊ စေတီ
သုသာန်၊ လယ်ယာစသည့်အရာကွင်းအဖြစ် များ ကျပ်
အမျိုးအစား၊ အမျိုးအစား၊ တစ်ခုခု ခွဲကြည့်ပါ။
- ဘုန်းကြီးကျောင်း၊ စေတီတို့ကို အမျိုးအစား
မျိုးကွဲအမျိုးမျိုးချုပ်စားသည်။
- ကျေးရွာတွင် စာသင်ကျောင်းကို အမျိုးအစား များ
ကွဲအမျိုးမျိုးချုပ်စားသည်။
- ကျေးရွာတွင် ဈေးကွက်၊ လယ်ယာ၊ သုသာန်
စသည့်တို့ကို မည်သည့်ကမ္ဘာဆီသို့ချုပ်စားမရှိပါ။
အမျိုးအစားများအား ဆုံးဖြတ်ချက်ချခြင်း၊ အကောင်အထည်
ဖော်ဆောင်မှုကွင်းတို့တွင် အမျိုးအစားများနှင့် တစ်ခု
ဆွေးနွေးခြင်း ဖြစ် မည်သို့မျှအား တစ်ခုခု ပိုင်ဆိုင်
ကြောင်း သိရှိနိုင်သည်။

၆။ (ဃ) ကျား-မအခန်းကဏ္ဍ သုံးသပ်ခြင်း (cobweb)

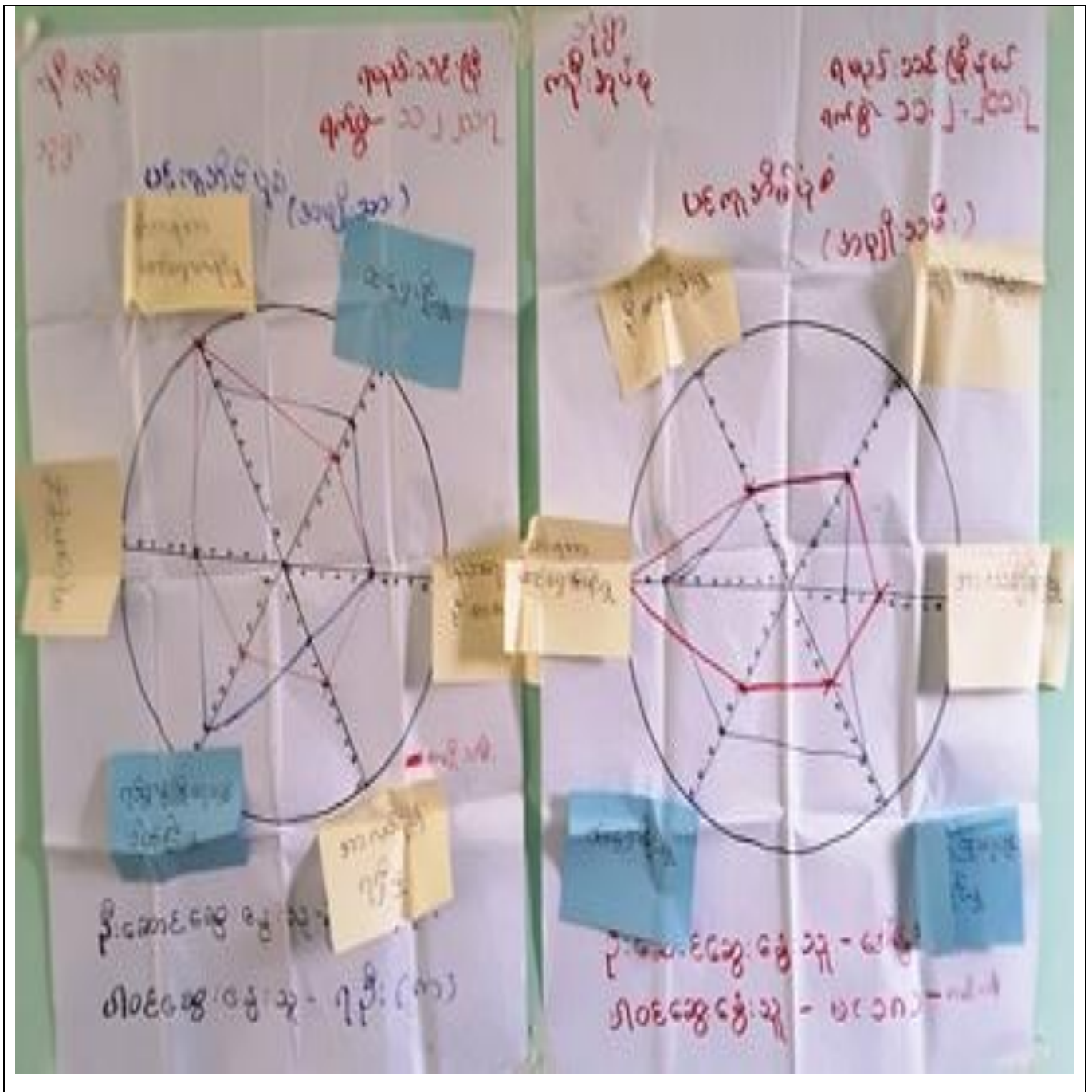

ကျား-မအခန်းကဏ္ဍ သုံးသပ်ခြင်း (cobweb)

ဘုံရွာ
ကန်ပြီးအုပ်စု

ရမည်းသစ်: မြို့နယ်
၇၈၈၅ - ၁၁.၂.၂၀၁၇

ပင် ကူအိမ်ဘုံသစ်ခြင်

ဆွေ.ဆွေ: မြင်းခြင် ဆန် စစ်ခြင်း (ကျား + မ)

- ကျေးရွာတွင် ကျွန်ုပ်တို့ သား / သမီး များအား ခြံစားစေသော အမှု

သည့်တန်း တူ ဖြစ်သည် ဆုံးဖြတ်ခြင်းနှင့် သည့်တန်း တူ သည်

- မိသားစုအား စောင့်ရှောက်မှုနှင့် များသောအားဖြင့် ၇၅၅၅ ၊

တို့တွင် အမျိုးသမီး များသည် အမျိုးသားများ ထက် အား

- ဝင်ငွေ ၅၀၀၀၀ ၊ ၇၅၅၅၅ ၊ မြို့နယ်တွင် ခြံစားမှု အမှု

အမျိုးသားများ သည် အမျိုးသမီး များ ထက် အားသာ

- ကျေးရွာတွင် အမျိုးသမီး သို့မဟုတ် အသီးအသီးများ ဆွေးနွေး

မှုများ ပြုလုပ်ခြင်းနှင့် အုပ်စုအား ဝန်ထမ်း ဖြစ်ခြင်း

မှ မြို့နယ်အုပ်စု များ စောင့်ရှောက်မှုတွင် အမျိုးသမီး

များ အား ပေးအပ်ခြင်း ဖြစ် ကျင့်ခြင်းမည်။

၆။ (င) ရာသီခွင်ဇယား

ရာသီခွင်ဇယားအားသုံးသပ်ခြင်း

ဘုံစွဲ
ကန်ပြီ: အုပ်စု

၇မည်: သင်ဖြူရယ်
၇ကိစ္စ - သ. ၂. ၂၀၀၇

ရာသီခွင်ပြေ ဖြေကွဲဒီနီ
ဆွေးနွေး: ခြေ၊ ချစ်ဆန်း: စစ်ခြင်း

- ကျေးဇူးတင် တန်ခူး၊ ကဆုန်၊ တပို့တွဲ၊ တပေါင်း၊ လမ္ဗာ: တွင်
နေယူချိန် ဖြစ်ထန်သည်။
- ဒုဗျန်၊ ဝါခန့်၊ ဝါခေါင်၊ တော်သပတင်း၊ သီတင်း၊ ကျွတ်၊ တန်ခူးခေတ္တ
ပုန်၊ လမ္ဗာတွင် နေယူလျက်၊ ချို၊ ရွာလျက် ဖြစ်သည်။
ရက်တော် ဖြစ်လျက်တွင် အားသည်။
- ကျေးဇူးတင် ကဆုန်၊ ဒုဗျန်၊ ဝါခန့်၊ ဝါခေါင်၊ တော်သပတင်း၊
သီတင်း၊ ကျွတ်၊ တန်ဆောင်မုန်း၊ လမ္ဗာ: တွင်သာသီ၊ ပျဉ်းကပ်
ပျိုးဖြူသည်။ သီ၊ နှစ်ကပ်ပျိုး၊ သော ကဆုန်တွင်သာ လင်စွေ
၇၅ ဖြစ်သည်။ ကျန်လမ္ဗာ: တွင် ခုနစ်၊ ဝါ: သည်ကိုတွေ့ ၇
သည်။
- ရှေ့ပေါများသည်ကိုတွေ့ ၇သည်။ ကနည်းလောက် နေသည်။
ကဆုန်၊ ဒုဗျန်၊ လမ္ဗာ: တွင် ဖေဖြူ၊ ဝိုက်တော်
သည်သော အဖွဲ့ကပ်ရှိသည်။ ဖြစ်၊ တပို့တွဲ၊ တပေါင်း၊ လမ္ဗာ
ဒီတော် အဖွဲ့ကပ်ရှိသည်။
- လက်ပန် သို့မဟုတ် ရှေ့သည်အရပ် ကို ချို ရွာ: သည်။
မတိုင်: ကပ် မကပ်: ဝါ။

၆။ (စ) အဖွဲ့အစည်းဆိုင်ရာအကဲဖြတ်ချက် (ပင်းကားချပ်)

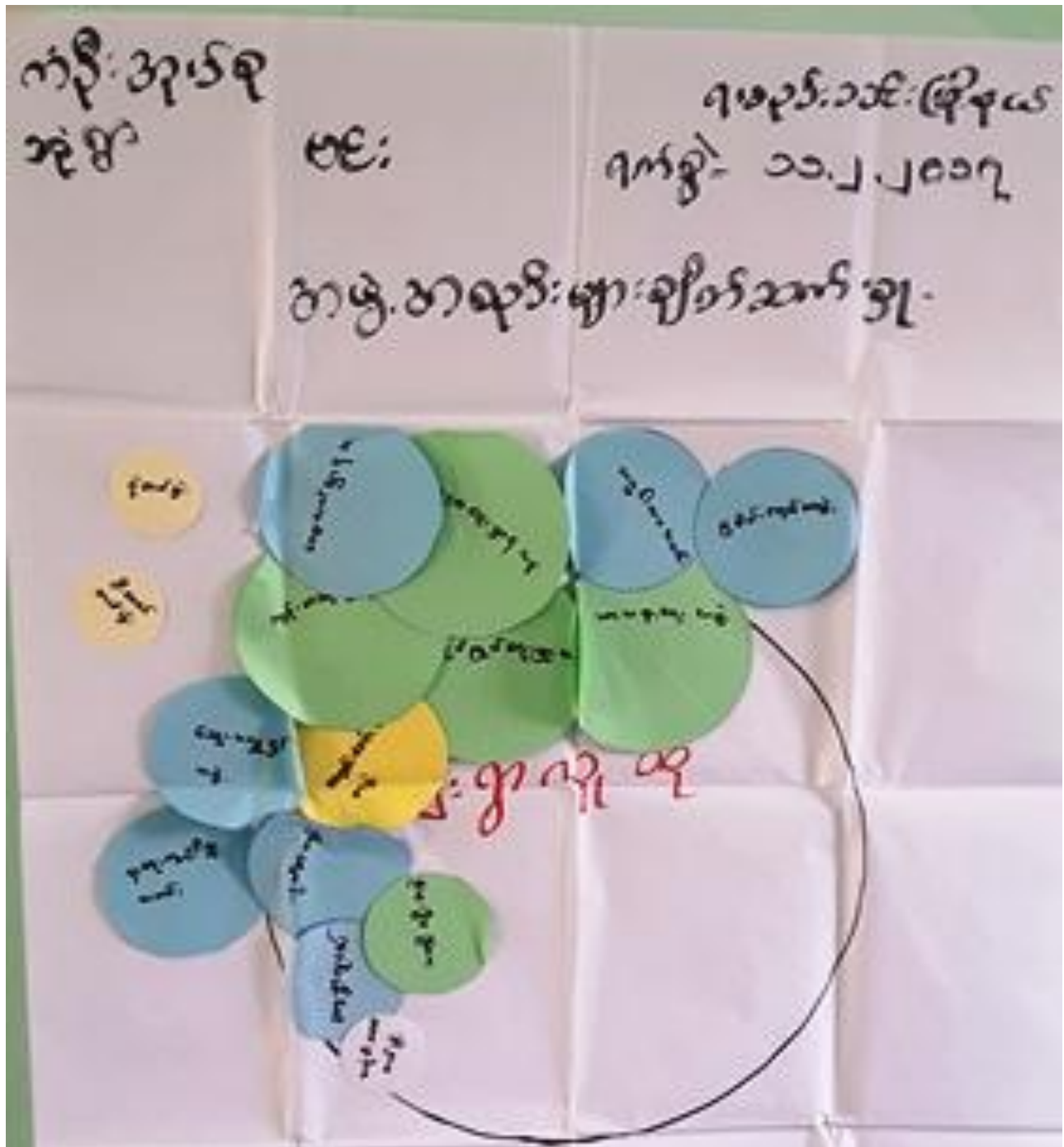

ဘုံမျှ
ကံတိုက်ရ
မေးပုံစံ

ရက်စွဲ - ၁၁ - ၂ - ၂၀၁၇
ရက်စွဲ - ၁၁ - ၂ - ၂၀၁၇

ကျေးဇူးတင်စွာ ပြောဆိုထားသည့်အားဖြင့် ကျေးဇူးတင်စွာ ပြောဆိုထားသည့်အားဖြင့်

များ

၁၁	၁၁
၁၂	၁၂
၁၃	၁၃
၁၄	၁၄
၁၅	၁၅
၁၆	၁၆
၁၇	၁၇
၁၈	၁၈
၁၉	၁၉
၂၀	၂၀

၁၁
၁၂
၁၃
၁၄
၁၅
၁၆
၁၇
၁၈
၁၉
၂၀

၁၁ - ၂၀၁၇
၁၂ - ၂၀၁၇

အဖွဲ့အစည်းဆိုင်ရာအကဲဖြတ်ချက်အားသုံးသပ်ခြင်း

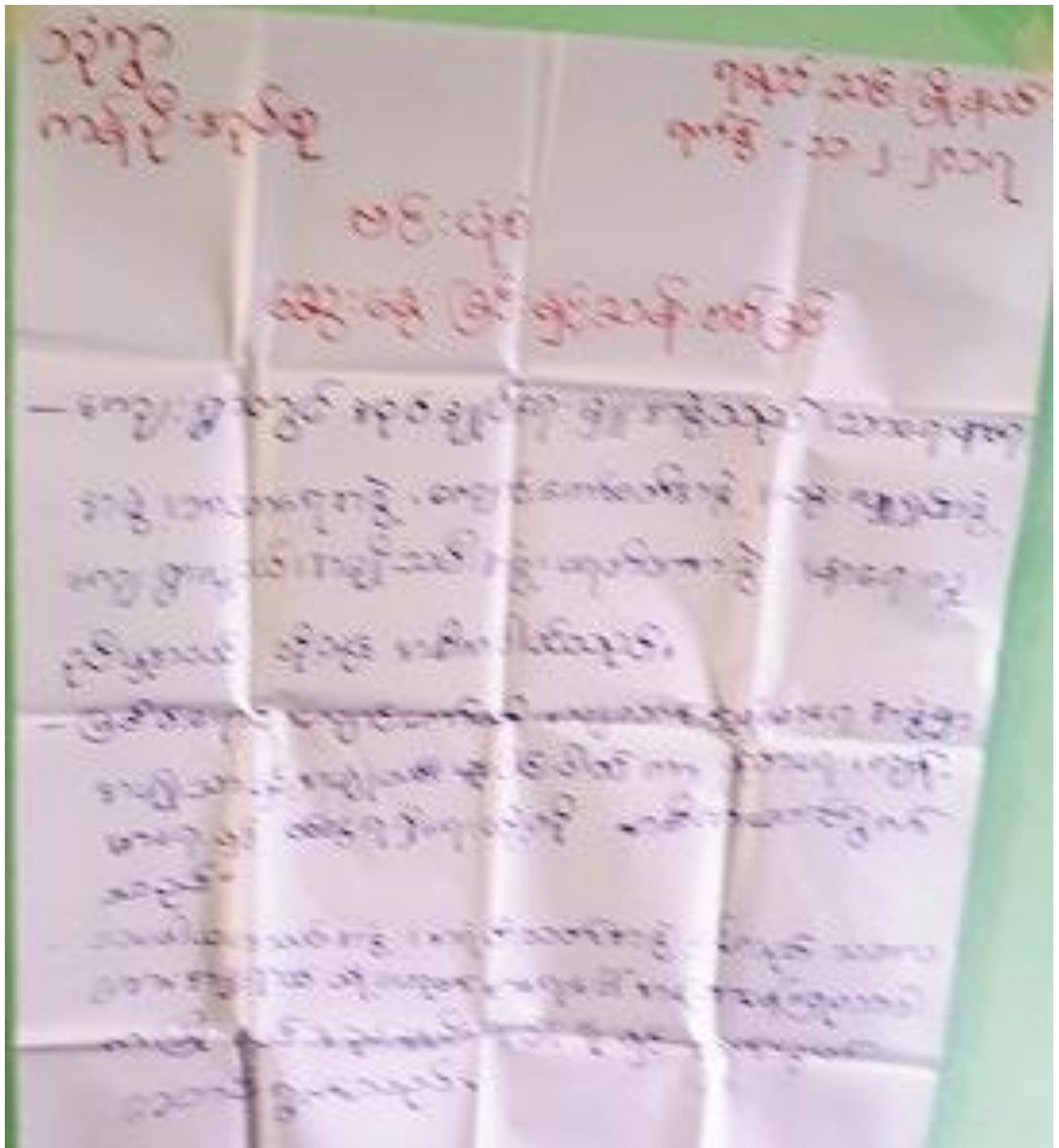

၆။ (ဆ) အခက်အခဲများ (ပြဿနာများ)

၁။ အကျိုး သိရှိ၊ အဖွဲ့၊ တွေ့ရှိ ဖွဲ့စည်း
 အခက်အခဲများ

၂။ မဝင်ရောက်ကြောင်း၊ အစီအစဉ် ဝင်ရောက်
 ဝင်ရောက်မှု အဖွဲ့များ

၃။ အရေးပေါ် ဖုန်းအမှတ်၊ ဝါသနာရှိသူ၊ အာ
 ရခက်ခဲ

၄။ အကျိုး၊ အရေးဖြစ်ထောင်ဆိုင်မှု ဖွဲ့စည်း
 ဖွဲ့စည်းခြင်း၊ အသုံးပြုမှု

၅။ အကျိုး၊ အရေး၊ အခက်အခဲ၊ အခက်အခဲ
 အကျိုး၊ အရေး၊ အခက်အခဲ

၆။ အကျိုး၊ အရေး၊ အခက်အခဲ၊ အခက်အခဲ
 အကျိုး၊ အရေး၊ အခက်အခဲ

၇။ အကျိုး၊ အရေး၊ အခက်အခဲ၊ အခက်အခဲ
 အကျိုး၊ အရေး၊ အခက်အခဲ

၈။ အကျိုး၊ အရေး၊ အခက်အခဲ၊ အခက်အခဲ
 အကျိုး၊ အရေး၊ အခက်အခဲ

၉။ အကျိုး၊ အရေး၊ အခက်အခဲ၊ အခက်အခဲ
 အကျိုး၊ အရေး၊ အခက်အခဲ

၁၀။ အကျိုး၊ အရေး၊ အခက်အခဲ၊ အခက်အခဲ
 အကျိုး၊ အရေး၊ အခက်အခဲ

၁၁။ အကျိုး၊ အရေး၊ အခက်အခဲ၊ အခက်အခဲ
 အကျိုး၊ အရေး၊ အခက်အခဲ

၁၂။ အကျိုး၊ အရေး၊ အခက်အခဲ၊ အခက်အခဲ
 အကျိုး၊ အရေး၊ အခက်အခဲ

၁၃။ အကျိုး၊ အရေး၊ အခက်အခဲ၊ အခက်အခဲ
 အကျိုး၊ အရေး၊ အခက်အခဲ

၁၄။ အကျိုး၊ အရေး၊ အခက်အခဲ၊ အခက်အခဲ
 အကျိုး၊ အရေး၊ အခက်အခဲ

၁၅။ အကျိုး၊ အရေး၊ အခက်အခဲ၊ အခက်အခဲ
 အကျိုး၊ အရေး၊ အခက်အခဲ

၁၆။ အကျိုး၊ အရေး၊ အခက်အခဲ၊ အခက်အခဲ
 အကျိုး၊ အရေး၊ အခက်အခဲ

၁၇။ အကျိုး၊ အရေး၊ အခက်အခဲ၊ အခက်အခဲ
 အကျိုး၊ အရေး၊ အခက်အခဲ

၁၈။ အကျိုး၊ အရေး၊ အခက်အခဲ၊ အခက်အခဲ
 အကျိုး၊ အရေး၊ အခက်အခဲ

၁၉။ အကျိုး၊ အရေး၊ အခက်အခဲ၊ အခက်အခဲ
 အကျိုး၊ အရေး၊ အခက်အခဲ

၂၀။ အကျိုး၊ အရေး၊ အခက်အခဲ၊ အခက်အခဲ
 အကျိုး၊ အရေး၊ အခက်အခဲ

၁။ အမျိုးသား ဖွဲ့ ခွဲ တစ်ပြင် သော
အခတ် အခါ များ

၂။ အပြင် ယဇ်ပျက် စိတ် သာ ခြေ ဂျီ ဝမ်း
ပျက် ဝမ်း ဖျော အ ဖြစ် များ

၃။ အရှေ့ ဝေ နေ နေ နေ ကောင်း ဟိုကသွား
ဆရာ ခတ် ခဲ

၄။ ကျား နား ရှေ့ ဖြစ်သော အခါ လွယ် ကျ
ပျင် ဖြစ် ခွဲ ခွဲ ကျ သ နှိတ်

၅။ ဆန် ရှိ ကျော ငှက် ဆောင် နှင့် ဖြေ နှ
ကမ ခံ သော ကြော ငှက် ကောင်း ခတ် ခဲ

၆။ ရှေ့ ခေ ခေ လောက် သော ကြော ငှက်
ညာ အချိန် အထိ သွား ခတ် ရ

၆။ (၈) နောင် ၅ နှစ်စာမျှော်မှန်းချက်

နေ့စဉ် ၅၀ နှစ်အတွက်ပျော် ဖြစ်စေရန်
 (အမျိုးသား)

၁. ကလေးများ စာတတ် ဖြောက် ဖြစ်
 (အားသာစေရမည်)
၂. ဂွာချွေး ဆက်လက်ပျား ဝေဒနာ ဖြစ်လာ
 စေရန်
၃. ကျွမ်းကျင်ဆေးပေးခင်း ဖြစ်လာပျော်
 ကိုယ်တိုင်ဆောင်ရွက် ပျားအတွက်ဆက်
 ပြုစုပေး ကုသပိုင်ခွင့် စေရန်။
၄. နေ့စဉ်စာတတ်သုံး ရေချိုးဆောင်
 ဆောင်ရွက်
- ၅။ ကျွမ်းကျင်ပြီး ဖြစ်လာပျော်ပျော် ဖြစ်
 ဆင် ဖြစ်အားသာ စေရန်။

နှောစီ (၅) နှစ်အတွက် ဖွဲ့စည်း
ချိန်များ (အမျိုးသား)

၁။ စာကြည့်တိုက် ဖွဲ့စည်းပုံ အထိပါ
တိုး : ဖွဲ့စည်းမည်

၂။ ဌာနခွဲ : ဆက်လက် : ကောင်း ဖွဲ့စည်း
ရန်

၃။ နေရာထိပေးတာများ ရှေ့လှမ်း
စွဲရရှိရန်

၄။ ပျက်စီးခြင်း ဖြစ်ပွားမှု ရှေ့ပြင်
စာမည်

၅။ ကျား၊ မီး၊ ရေ၊ လေ : ဖြစ်ပွား
ပျက်စီးမှု ဖြစ်ခြင်း စွဲ ကုသနိုင်မည်

၆။ (၇၂) ဦးစားပေးလုပ်ငန်းများ

၁။	၁၃၅၅ ခု သဘောပေး၊ သဲရေထွက်လမ်း ဖြေဖြေ (ကျား + မ)	၀
၂။	ချောင်း ကူးတံတား (ကျား + မ)	၁
၃။	ကျေးလက်ဆေးပေးခန်း အသစ် (ကျား + မ)	၃
၄။	ဆရာ / မ ဝန်ထမ်း ချီချင် (မ)	၄
၅။	ကျောင်းအား ကစား ကွင်း အသစ် (ကျား + မ)	၅
၆။	ကျန်းမာရေး ကာ (ကျား + မ)	၆
၇။	စာကြည့်တိုက် (မ)	၇
၈။	စက်ရေတွင်း (အများဆုံး) (ကျား + မ)	၈
၉။	ကျောင်း အုတ်တံတိုင်း (မ)	၉
၁၀။	ကျောင်း ဝမ်း ခြေ ဝယ်ချင် (ကျား + မ)	၁၀
၁၁။	ကျွတ်စစ်မီး (ကျား + မ)	၁၁
၁၂။	အသစ်ကျောင်း / အိမ်သာ ဖြေဖြေ (ကျား + မ)	၁၂
၁၃။	ဆရာမ အိမ် ဖြေဖြေ (မ)	၁၃
၁၄။	စာသစ်ချို / စားပွဲ (ကျောင်းဆုံး) (မ)	၁၄
၁၅။	သောက်ရေကန် / ရွာဆုံး (ကျား + မ)	၁၅
၁၆။	စက်မှုလက်မှု အသက်မွေး ဝမ်း ကြေးစီး သစ်တန်း (မ)	၁၆
၁၇။	ကျောင်း အထွေထွေ လုပ်ငန်း (မ)	၁၇

၁၃၅၅

၆။ ကော်မတီဝင်များရွေးချယ်ခြင်းနှင့်ကျေးရွာဖွံ့ဖြိုးရေးအစီအစဉ်ဆောင်ရွက်မှုမှတ်တမ်းဓါတ်ပုံများ



၆။ ကော်မတီဝင်များစာရင်း

စဉ်	အမည်	ရာထူး (ကျေးရွာအဆင့်)	ရာထူး (အုပ်စုအဆင့်)
၁	ဦးမြင့်ဦး	စီ/ထောက်ဥက္ကဋ္ဌ	အဖွဲ့ဝင်
၂	ဒေါ်တင်တင်ဝင်း	စီ/ထောက်ဥက္ကဋ္ဌ	အဖွဲ့ဝင်
၃	ဦးရဲမြင့်	စောင့်ကြည့်ကြီးကြပ်-ဥက္ကဋ္ဌ	
၄	ဒေါ်ဌေးမြင့်	စောင့်ကြည့်ကြီးကြပ်-အဖွဲ့ဝင်	
၅	ဒေါ်ငွေစိန်	ဝယ်ယူရေး-ဥက္ကဋ္ဌ	
၆	ဦးတင်မောင်	ဝယ်ယူရေး-အဖွဲ့ဝင်	
၇	ဒေါ်ကြည်စိုး	ဝယ်ယူရေး-အဖွဲ့ဝင်	
၈	ဦးဖိုးရီ	လည်ပတ်ထိန်းသိမ်းရေး-ဥက္ကဋ္ဌ	
၉	ဒေါ်စန်းဝင်း	လည်ပတ်ထိန်းသိမ်းရေး-အဖွဲ့ဝင်	
၁၀	ဦးတင်ဆောင်	အကြံပြုတိုင်ကြားရေး	
၁၁	ဒေါ်သီတာမြင့်	အကြံပြုတိုင်ကြားရေး	
၁၂	ဦးနေမျိုးအောင်	စေတနာ့ဝန်ထမ်း	
၁၃	ဒေါ်ဆယ်	စေတနာ့ဝန်ထမ်း	
၁၄	ဦးအောင်မောင်း	ဘဏ္ဍာရေးစာရေး	အုပ်စုဘဏ္ဍာရေးအဖွဲ့ဝင်

၈။ ကျေးရွာအခြေခံအချက်အလက်များ (ပုံစံ - ၈ - ၁)

ပုံစံ - ၈ - ၁ ကျေးရွာအခြေခံအချက်အလက်များ (Form PC 1)

လမ်းညွှန်ချက်။ ကျေးရွာတစ်ရွာသို့ ပထမဆုံးမိတ်ဆက်ခရီး သွားရောက်သောအခါ လူထုစည်းရုံးရေးမှူးသည် ကျေးရွာခေါင်းဆောင်များအား ကျေးရွာအချက်အလက်များကို မေတ္တာရပ်ခံ၍ တောင်းခံရမည်။ ဤအချက်အလက်များကို စီမံကိန်းမိတ်ဆက်အစည်းဝေးမတိုင်မီတောင်းခံရမည်။ စီမံကိန်းမိတ်ဆက်အစည်းဝေးတွင် လူထုစည်းရုံးရေးမှူးသည် ဤအချက်အလက်များအား စစ်ဆေးပြီး မှန်ကန်အောင်ပြုလုပ်ရမည်။ ပြီးနောက်တွင် လူထုစည်းရုံးရေးမှူးမှ သတင်းအချက်အလက်ထံသို့ Tablets မှ တဆင့် ဖြည့်သွင်းရမည်။

ကျေးရွာခေါင်းဆောင် အမည် ဦးစောအို	ကျေးရွာခေါင်းဆောင်၏ ဖုန်းနံပါတ် ၀၀-၇၄၈၀၇၇၄၁၈	လူထုစည်းရုံးရေးမှူး၏ အမည် ဒေါ်သွယ်သွယ်ကောင့်
ပြည်နယ်တိုင်းဒေသကြီး မြို့နယ်	ကျေးရွာအုပ်စု	ကျေးရွာ

က။ လူဦးရေ

လူမျိုးစု	အိမ်ထောင်စုအရေအတွက်	ကိုးကွယ်သည့်ဘာသာ	အိမ်ထောင်စုအရေအတွက်
လူမျိုးစု (၁) -----	၁၆၀	ဘာသာ (၁) -----	၁၆၀
လူမျိုးစု (၂) -----		ဘာသာ (၂) -----	
လူမျိုးစု (၃) -----		ဘာသာ (၃) -----	
လူမျိုးစုရော အခြား -----		ဘာသာရော -----	
	အရေအတွက်		
မသန်စွမ်းသူများ	၃	၄၆	၃
သက်ကြီးရွယ်အိုများ (၆၅ နှစ် နှင့် အထက်)	၄၅	၄၆	၄၅
စစ်ဘေးရှောင်	-	-	-

	အမျိုးသား (အရေအတွက်)	အမျိုးသမီး (အရေအတွက်)
လူဦးရေ	၃၅၄	၄၀၉
လူမျိုးစု (၁) -----	၃၅၄	၄၀၉
လူမျိုးစု (၂) -----		
လူမျိုးစု (၃) -----		
အခြား		
အိမ်ထောင်စုဦးစီး	၁၃၀	၃၀

(ခ) အခြေခံအောက်အဖွဲ့ အသုံးအဆောင်များ

စာသင်ကျောင်း	အမှတ် ခြံမပါ	ကျန်းမာရေး	အမှတ် ခြံမပါ	ဘာသာရေး အဆောက် အအုံများ	အမှတ် ခြံမပါ

အထက်တန်းကျောင်း	<input type="checkbox"/>	ဆေးရုံ	<input type="checkbox"/>	စေတီ	<input checked="" type="checkbox"/>
အလယ်တန်းကျောင်း	<input type="checkbox"/>	ကျန်းမာရေးဌာန	<input type="checkbox"/>	ဘုန်းကြီးကျောင်း	<input checked="" type="checkbox"/>
မူလတန်းကျောင်း	<input checked="" type="checkbox"/>	ကျန်းမာရေးဌာနခွဲ	<input type="checkbox"/>	ဟိန္ဒူဘုရားကျောင်း	<input type="checkbox"/>
မူကြိုကျောင်း	<input type="checkbox"/>	ဆေးပေးခန်း	<input type="checkbox"/>	ခရစ်ယာန်ကျောင်း	<input type="checkbox"/>
အခြား	<input type="checkbox"/>	အခြား	<input type="checkbox"/>	ဗလီ	<input type="checkbox"/>
				အခြား	<input type="checkbox"/>
မှတ်ချက်		မှတ်ချက်		မှတ်ချက်	

(ဂ) ကျွမ်းကျင်သူများမှတ်တမ်း (ကျေးရွာတွင်နေထိုင်သော သို့မဟုတ် တခြားရွာမှလာရောက်သော ကျွမ်းကျင်သူများ)

(၁) စာသင်ကျောင်း			(၂) ကျန်းမာရေး			(၃) လက်မှုပညာရှင်		
	ရွာတွင်နေထိုင်သူ	အခြားရွာမှလာသူ		ရွာတွင်နေထိုင်သူ	အခြားရွာမှလာသူ		ရွာတွင်နေထိုင်သူ	အခြားရွာမှလာသူ
မူလတန်းပြဆရာ/မ	<input type="checkbox"/>	<input checked="" type="checkbox"/>	ဆရာဝန်	<input type="checkbox"/>	<input type="checkbox"/>	လက်သမား	<input checked="" type="checkbox"/>	<input type="checkbox"/>
အထက်တန်းပြဆရာ/မ	<input type="checkbox"/>	<input type="checkbox"/>	လက်ထောက်ကျန်းမာရေးမှူး	<input type="checkbox"/>	<input type="checkbox"/>	ပန်းရံ	<input checked="" type="checkbox"/>	<input type="checkbox"/>
အလယ်တန်းပြဆရာ/မ	<input type="checkbox"/>	<input type="checkbox"/>	အမျိုးသမီးကျန်းမာရေးဆရာမ	<input type="checkbox"/>	<input type="checkbox"/>	လျှပ်စစ်ကျွမ်းကျင်ပီးသမား	<input type="checkbox"/>	<input type="checkbox"/>
မူကြိုဆရာ/မ	<input type="checkbox"/>	<input type="checkbox"/>	သားဖွားဆရာမ	<input type="checkbox"/>	<input type="checkbox"/>	ရေပိုက်သူ	<input type="checkbox"/>	<input type="checkbox"/>
အခြား	<input type="checkbox"/>	<input type="checkbox"/>	ပြည်သူ့ကျန်းမာရေးလုပ်သား	<input type="checkbox"/>	<input type="checkbox"/>	စက်ပြင်ဆရာ	<input type="checkbox"/>	<input type="checkbox"/>
မှတ်ချက်			မှတ်ချက်			မှတ်ချက်		

(ဃ) ကျေးရွာသို့ ရောက်ရှိနိုင်သည့် လမ်းအခြေအနေ / ကျေးရွာတစ်ရွာသည် ၎င်း၏ ကျေးရွာအုပ်စုနှင့် ဆက်သွယ်ထားသော လမ်းအခြေအနေ (အောက်ပါတို့ကိုဝိုင်းပါ)

ကျောက်ကြမ်းလမ်း ကတ္တရာလမ်း ကွန်ကရစ်လမ်း မော်တော်ဆိုင်ကယ်လမ်း
 ကျောက်ခင်းလမ်း မြေသားလမ်း လူသွားလမ်း အခြား _____

(င) ကျေးရွာဖွံ့ဖြိုးမှုစီမံချက်

- (၁) လူထုပဟိုပြုစီမံကိန်းမစတင်မှ ဤကျေးရွာတွင်ကျေးရွာဖွံ့ဖြိုးမှု စီမံချက်ရှိခဲ့ပါသလား? ပိုင်ပါ
 ရှိပါသည်/မရှိပါ/မသိပါ
- (၂) ရှိခဲ့ပါလျှင် ဤစီမံချက်ကို မည်သည့် ခုနှစ်တွင်ပြင်ဆင်ခဲ့ပါသနည်း? နှစ်-----/မသိပါ
- (၃) ဤစီမံချက်ကို မြို့နယ်မှအတည်ပြုခဲ့ပါသလား? ပြုခဲ့ပါသည်/မပြုခဲ့ပါ /မသိပါ

(စ) ခရီးအကွာအဝေး

- (၁) ဤကျေးရွာ၏ပဟိုမှ ၎င်းကျေးရွာအုပ်စု၏ပဟိုအထိ ခရီးမိုင်မည်မျှကွာဝေးသနည်း? မိုင်--၂---/မသိပါ
- (၂) ဤကျေးရွာမှ ၎င်းကျေးရွာအုပ်စုပဟိုအထိ သွားလာရာတွင်ကြာမြင့်သည့်အချိန်။

ခြောက်သွေ့ရာသီတွင်ကြာချိန် ၂၀ မိနစ် ----- တော်လာဂျီ/မော်တော်ဆိုင်ကယ်/မြေလျင်/လား/မော်တော်ဘုတ်/
 အခြား -----

မိုးရာသီတွင်ကြာချိန် ၃၀ မိနစ် ----- တော်လာဂျီ/မော်တော်ဆိုင်ကယ်/မြေလျင်/လား/မော်တော်ဘုတ်/
 အခြား -----

(ဆ) ပတ်ဝန်းကျင်ဆိုင်ရာ သဘာဝဘေးအန္တရာယ်

ဤကျေးရွာတွင် ရေကြီးခြင်းကဲ့သို့ သဘာဝဘေးအန္တရာယ်ကျရောက်ဖူးခြင်း ရှိပါသလား။

မရှိပါ ရှိပါသည် ရှိလျှင်ဖော်ပြပါ -----

(ဇ) ကျေးရွာတွင် ဖွဲ့စည်းထားသော အဖွဲ့အစည်းများ

လူထုပဟိုပြုစီမံကိန်းမတိုင်မီ ဤကျေးရွာတွင် ကျေးရွာဖွံ့ဖြိုးရေးအတွက် အစိုးရ (သို့) ရွာသားများကိုင်တိုင်(သို့) စီမံကိန်းတစ်ခုခုမှ ဖွဲ့စည်းထားသည့် အဖွဲ့အစည်းများရှိပါသလား။

(၁) ဖွဲ့စည်းထားသည့် အဖွဲ့အစည်းအစည်းအဝေး ()

(၂) -----

(ဈ) အထွေထွေအုပ်ချုပ်ရေး ဦးစီးဌာန (GAD) မှ မှတ်တမ်းတင်ထားခြင်း

ဤကျေးရွာသည် အထွေထွေအုပ်ချုပ်ရေး ဦးစီးဌာန (GAD) မှ မှတ်တမ်းတင်ထားမှု ရှိပါသလား။

မရှိပါ ရှိပါသည်

ကျေးရွာခေါင်းဆောင်

အမည် စိုးတင် :

လက်မှတ် [Signature] နေ့စွဲ ၆.၂.၂၀၁၇

လူထုစည်းရုံးရေးမှူး

အမည် ဒေါ်သွယ်သွယ်အောင်

လက်မှတ် [Signature] နေ့စွဲ ၆.၂.၂၀၁၇

၉။ စီမံကိန်းစက်ဝန်းအချိန်ဇယား (ပုံစံ - ၈ - ၂)

ပုံစံ - ၈ - ၂ - စီမံကိန်းစက်ဝန်းအချိန်ဇယား (PC 2)

လမ်းညွှန်ချက်၊ သက်ဆိုင်ရာလူထုစဉ်းစားရေးမှူး/လက်ထောက်နည်းပညာမှူးများမှ စီမံကိန်းစက်ဝန်းအဆင့်တစ်ခုစီပြီးစီးတိုင်း ကျေးရွာနှင့် ကျေးရွာအုပ်စုအတွက် ဤပုံစံကို ဖြည့်သွင်းရမည်။						
စည်းရုံးရေးမှူး/ဝန်ထမ်း အမည် <u>ဦးရှင်ဝင်း၊ ဧကကဋ</u>						
နေ့စွဲ <u>၂၀၂၀-၀၉-၂၀၂၇</u>						
စက်ဝန်းအားအမှတ်ခြိမ်ပါ <input checked="" type="checkbox"/> စက်ဝန်း(၁) <input type="checkbox"/> စက်ဝန်း(၂) <input type="checkbox"/> စက်ဝန်း(၃)						
စက်ဝန်း(၄)						
ပြည်နယ်/တိုင်း	မြို့နယ်	ကျေးရွာအုပ်စု	ကျေးရွာ	စီးရီး		

စီမံကိန်းထောင်စွက်အဆင့်များ	နေ့စွဲ		အစည်းအဝေးတွင်တက်ရောက်သူအရေအတွက်			
	စတင်သည့် နေ့	ပြီးဆုံးသည့်နေ့	အမျိုးသား အရေအတွက်	အမျိုးသမီး အရေအတွက်	အိမ်ထောင်စု အရေအတွက်	လူမျိုးစုတက်ရောက်သူ အရေအတွက် နှင့် လူမျိုးစုအမည်
၁။ ကျေးရွာစီမံကိန်း မိတ်ဆက်အစည်းအဝေး	၂၀၂၀-၀၉-၂၇	၂၀၂၀-၀၉-၂၇	၇၇	၅၂	၂၅၂	၈၅၁ ၂၅၂
၂။ ကျေးရွာခွဲခြားရေး စီမံချက်ရေးဆွဲခြင်း အစည်းအဝေး	၂၀၂၀-၀၉-၂၇	၂၀၂၀-၀၉-၂၇	၇၇	၅၂	၂၅၂	၈၅၁ ၂၅၂
၃။ ကျေးရွာအုပ်စု လုပ်ငန်းဆုံးဖြတ်ချက်ချသည့် အစည်းအဝေး						
၄။ မြို့နယ်အဆင့် စီမံကိန်းရေးဆွဲရေး နှင့် အကောင်အထည်ဖော်ရေးကော်မတီ၏ စီမံကိန်း သုံးသပ်မှု အစည်းအဝေး			၁၀၅	၁၀၅	၁၀၅	၁၀၅
၅။ မြို့နယ် စီမံကိန်းရေးဆွဲရေး နှင့် အကောင်အထည်ဖော်ရေး ကော်မတီ၏ဆုံးဖြတ်မှုကို ရွာသို့ အသိပေး အကြောင်းကြားသည့် အစည်းအဝေး	၂၀၂၀-၀၉-၂၇	၂၀၂၀-၀၉-၂၇	၄၀	၄၀	၁၅၀	၅၅၀ ၁၅၀
၆။ စီမံကိန်းလုပ်ငန်းခွဲစီမံချက်ရေးဆွဲခြင်း အစည်းအဝေး						
၆-၁။ စီမံကိန်းလုပ်ငန်း အကောင်အထည်ဖော်ရေးအစီအစဉ် ရေးဆွဲခြင်း	၂၀၂၀-၀၉-၂၇	၂၀၂၀-၀၉-၂၇	၄၂	၄၀	၁၅၂	၅၅၁ ၁၅၂

၆-၂။ ဝယ်ယူရေးအစီအစဉ် ရေးဆွဲခြင်း	၂၀၂၀-၀၉-၂၇	၂၀၂၀-၀၉-၂၇	၄၂	၄၀	၁၅၂	၅၅၁ ၁၅၂
၆-၃။ ဘဏ္ဍာရေးကုန်ကျမှု လျာထားအစီအစဉ် ရေးဆွဲခြင်း	၂၀၂၀-၀၉-၂၇	၂၀၂၀-၀၉-၂၇	၄၂	၄၀	၁၅၂	၅၅၁ ၁၅၂
၆-၄။ ပြင်/ထိန်းအစီအစဉ် ရေးဆွဲခြင်း	၂၀၂၀-၀၉-၂၇	၂၀၂၀-၀၉-၂၇	၄၂	၄၀	၁၅၂	၅၅၁ ၁၅၂
၇။ စီမံကိန်းလုပ်ငန်းခွဲ တိုးတက်မှု စောင့်ကြည့် အစည်းအဝေး						
၇-၁။ အစည်းအဝေး ပထမအကြိမ်						
၇-၂။ အစည်းအဝေး ဒုတိယအကြိမ်						
၇-၃။ အစည်းအဝေး တတိယအကြိမ်						
၈။ စီမံကိန်းလုပ်ငန်းခွဲ အပြီးသတ်စစ်ဆေးခြင်း အစည်းအဝေး						
၉။ လူထုစစ်ဆေးခွဲအစည်းအဝေး	၂၀၂၀-၀၉-၂၇	၂၀၂၀-၀၉-၂၇	၈၁	၈၀	၃၀၀	၅၅၁ ၃၀၀

၁၀။ ကျေးရွာဖွံ့ဖြိုးရေးဦးစီးဌာန (ပုံစံ - ၈ - ၃)

ပုံစံ - ၈ - ၃ ကျေးရွာဖွံ့ဖြိုးရေး ဦးစီးဌာနအစဉ် (Form PC 3)

လမ်းညွှန်ချက်၊ အဆင့်(၃) ကျေးရွာဖွံ့ဖြိုးရေးအစဉ်အစဉ် ပြီးဆုံးသောအခါ ကျေးရွာစီမံကိန်း အထောက်အကူပြု ကော်မတီသည် လူထုစည်းရုံးရေးမှူးအကူအညီဖြင့် ဤပုံစံကိုပြည့်စုံအောင် ဖြည့်သွင်းရမည်။

လူထုစည်းရုံးရေးမှူး/ဝန်ထမ်း အမည် ဦးစိုးဝင်းအောင်

နေ့စွဲ ၂၀၁၀-၀၈-၂၀

စက်ဝန်းအား အမှတ်ခြစ်ပါ (✓) စက်ဝန်း(၁)
 စက်ဝန်း(၂) စက်ဝန်း(၃) စက်ဝန်း(၄)

ပြည်နယ်/တိုင်း/ခရိုင်အစား မြို့နယ်အစား ကျေးရွာအုပ်စုအစား ကျေးရွာ ခရိုင်/နယ်

က။ အခက်အခဲအတားအဆီးများအားဆွေးနွေးခြင်း - ယခုလက်ရှိအခြေအနေတွင် ဤကျေးရွာဖွံ့ဖြိုးတိုးတက်ရေးအတွက် အဓိက အခက်အခဲအတားအဆီးများသည် မည်သည့်အရာဖြစ်ပါသနည်း။ (အမျိုးသား/သမီး အနည်းဆုံးအခက်အခဲ ၅ ခုစီဖော်ပြပါ)

အမျိုးသား အဖွဲ့မှ တင်ပြသောအခက်အခဲအတားအဆီးများ	အမျိုးသမီး အဖွဲ့မှ တင်ပြသောအခက်အခဲအတားအဆီးများ
၁ နေထိုင်ရာနေရာကွာဝေးမှု	၁ နေထိုင်ရာနေရာကွာဝေးမှု
၂ စွယ်စုံကွင်း ရေအခက်အခဲ	၂ စွယ်စုံကွင်း ရေအခက်အခဲ
၃ ပျော်စစ် ခြီး ဖွဲ့စည်းမှု မရှိခြင်း	၃ ပျော်စစ် ခြီး ဖွဲ့စည်းမှု မရှိခြင်း
၄ လမ်းပန်းဆက်သွယ်ရေး အခက်အခဲ	၄ လမ်းပန်းဆက်သွယ်ရေး အခက်အခဲ
၅ လမ်းဆုံ ဖွဲ့စည်းမှု မရှိခြင်း	၅ လမ်းဆုံ ဖွဲ့စည်းမှု မရှိခြင်း
၆ ဝတ်စုံအင်္ကျီ ဝတ်ရခက်ခဲခြင်း	၆ ဝတ်စုံအင်္ကျီ ဝတ်ရခက်ခဲခြင်း
၇ ရေအခက်အခဲ	၇ ရေအခက်အခဲ
၈ ရေအခက်အခဲ	၈ ရေအခက်အခဲ
၉	၉
၁၀	၁၀

ခ။ မျှော်မှန်းခြင်း - နောင်လာမည့် (၅)နှစ် အတွင်း ကျေးရွာဖွံ့ဖြိုးရေး မျှော်မှန်းလျာထားချက်များအား တင်ပြပါ။

အမျိုးသားအဖွဲ့မှ တင်ပြသောမျှော်မှန်းချက်များ	အမျိုးသမီးအဖွဲ့မှ တင်ပြသောမျှော်မှန်းချက်များ
၁ ပျော်စစ် ခြီး ဖွဲ့စည်းမှု မရှိခြင်း	၁ ပျော်စစ် ခြီး ဖွဲ့စည်းမှု မရှိခြင်း
၂ စွယ်စုံကွင်း ရေအခက်အခဲ	၂ စွယ်စုံကွင်း ရေအခက်အခဲ
၃ စွယ်စုံကွင်း ရေအခက်အခဲ	၃ စွယ်စုံကွင်း ရေအခက်အခဲ
၄ စွယ်စုံကွင်း ရေအခက်အခဲ	၄ စွယ်စုံကွင်း ရေအခက်အခဲ
၅ စွယ်စုံကွင်း ရေအခက်အခဲ	၅ စွယ်စုံကွင်း ရေအခက်အခဲ

၆	ရေငံ့ရိုးတံတားအောက်ရေဖျက် ကျေးကောင်းခြင်းပျက်	၆	ကျေးကောင်းအောက်ရေဖျက်ရေငံ့ရိုးတံတားအောက်ရေဖျက် ကျေးကောင်းအောက်ရေဖျက်
၇	ရေစိုက်ရေစိုက်ရေစိုက်ရေစိုက် ရေစိုက်ရေစိုက်	၇	ရေစိုက်ရေစိုက်ရေစိုက်ရေစိုက် ရေစိုက်ရေစိုက်
၈	ရေစိုက်ရေစိုက်ရေစိုက်ရေစိုက် ရေစိုက်ရေစိုက်	၈	
၉		၉	
၁၀		၁၀	

၈။ လူထုစီမံကိန်း၏ လာမည့် (၄) နှစ်အတွက် အကျိုးဝင်သော ဦးစားပေး ဖွံ့ဖြိုးတိုးတက်မှု လုပ်ငန်း အစီအစဉ်များအားဖော်ပြပါ။

အဆင့်	ကျေးရွာအတွက် ဦးစားပေး ဖွံ့ဖြိုးတိုးတက်မှု လုပ်ငန်းစဉ်များ	အဆိုပြုသူ (အမျိုးသားများ/ အမျိုးသမီးများ/အမျိုးသား+ အမျိုးသမီး)	ခန့်မှန်းကုန်ကျ စရိတ်	အကျိုးခံစားခွင့်ရှိသူ ခန့်မှန်းခြေ အရေ အတွက်
၁	ကျေးရွာအတွက် ရေစိုက် ရေစိုက်	ကျေး/၁၀	၁၀၀၀၀၀၀၀	၇၆၀
၂	ကျေးရွာအတွက် ရေစိုက် ရေစိုက်	ကျေး/၁၀	၁၀၀၀၀၀၀၀	၇၆၀
၃	ကျေးရွာအတွက် ရေစိုက် ရေစိုက်	ကျေး/	၈၀၀၀၀၀၀	၇၆၀
၄	ကျေးရွာအတွက် ရေစိုက် ရေစိုက်	ကျေး/	၁၀၀၀၀၀၀၀	၇၆၀
၅	ကျေးရွာအတွက် ရေစိုက် ရေစိုက်	၈	၁၀၀၀၀၀၀၀	၇၆၀
၆	ကျေးရွာအတွက် ရေစိုက် ရေစိုက်	၈	၈၀၀၀၀၀၀	၇၆၀
၇	ကျေးရွာအတွက် ရေစိုက် ရေစိုက်	ကျေး/၁၀	၁၀၀၀၀၀၀၀	၇၆၀
၈	ကျေးရွာအတွက် ရေစိုက် ရေစိုက်	ကျေး/၁၀	၉၀၀၀၀၀၀	၇၆၀

၉။ လူထုစီမံကိန်း၏ လာမည့် (၄) နှစ်အတွက် အကျိုးမဝင်သော ဦးစားပေး ဖွံ့ဖြိုးတိုးတက်မှု လုပ်ငန်း အစီအစဉ်များအားဖော်ပြပါ။

အဆင့်	ကျေးရွာအတွက် ဦးစားပေး ဖွံ့ဖြိုး တိုးတက်မှု လုပ်ငန်းစဉ်များ	အဆိုပြုသူ (အမျိုးသားများ/ အမျိုးသမီးများ/အမျိုးသား+ အမျိုးသမီး)	အခန်းကဏ္ဍ
၁	ကျေးရွာအတွက် ရေစိုက် ရေစိုက်	ကျေး/၁၀	
၂	ကျေးရွာအတွက် ရေစိုက် ရေစိုက်	ကျေး/၁၀	
၃	ကျေးရွာအတွက် ရေစိုက် ရေစိုက်	ကျေး/၁၀	
၄			
၅			

ခေါင်းဆောင်၊ ကျေးရွာစီမံကိန်းအထောက်အကူပြုကော်မတီမှ အတည်ပြုသည်။

အမည် ဦးကျော်စိန် လက်မှတ် [Signature] နေ့စွဲ ၁၉.၉.၂၀၁၇

၁၁။ ကျေးရွာအုပ်စုအုပ်စုစီမံကိန်းလုပ်ငန်းခွဲရွေးချယ်ခြင်းပုံစံ (ပုံစံ - ၈ - ၄)

ပုံစံ - ၈ - ၄ ကျေးရွာအုပ်စုစီမံကိန်းလုပ်ငန်းခွဲရွေးချယ်ခြင်းပုံစံ (Form PC 4)

လမ်းညွှန်ချက်။ စီမံကိန်းလုပ်ငန်းခွဲရွေးချယ်မှုအစည်းအဝေးပြီးနောက်တွင် ကျေးရွာအုပ်စုမှ CF/TFတို့၏ အကူအညီရယူ၍ ကျေးရွာစီထောက်ကော်မတီမှ လက်မှတ်ရေးထိုးပြီး အဆိုပါပုံစံအား ပြည့်စုံအောင်ဖြည့်သွင်းရမည်။ ဤပုံစံအား ပြည့်စုံစွာဖြည့်သွင်းပြီးပါက ကျေးရွာအုပ်စုခွဲရွေးတိုးတက်ရေးစီမံချက်တွင် TPIC သို့ ပေးပို့ရန်အတွက် နောက်ဆက်တွဲအဖြစ် ထားရှိရမည်။ CF မှ ကျေးရွာတစ်ရွာချင်းစီ၏ စီမံကိန်းလုပ်ငန်းခွဲဆိုင်ရာ အချက်အလက်များကို MIS သို့ ထည့်သွင်းရမည်။ (ယခုနစ်စီမံကိန်းလုပ်ငန်းခွဲ မလုပ်ကိုင်သော ကျေးရွာများ မပါဝင်ပါ။)

ကျေးရွာစည်းရုံးရေးမှူး/ဝန်ထမ်းအမည် - ဒေါ်စိုးနန်းစို။

နေ့စွဲ - 22.5.17

ပြည်နယ်/တိုင်း - မန္တလေး

မြို့နယ် - ချောင်းတော်

စက်ဝန်းအားအမှတ်ခြစ်ပေးပါ။ (✓) နှစ်စက်ဝန်း(၁) □ စက်ဝန်း(၂) □ စက်ဝန်း(၃) □ စက်ဝန်း(၄)

ကျေးရွာအုပ်စု - ကျေးရွာ

ကျေးရွာအမည်	ဆောင်ရွက်မည့် လုပ်ငန်းများ	အတိုင်းအတာ	ခန့်မှန်း တိုက်ရိုက် အကျိုးခံစားခွင့် ရှိသူများ	အဆိုပြုတင်ပြသူ	ခန့်မှန်းကုန်ကျစရိတ်			
					စီမံကိန်းမှ ထည့်ဝင်မှု	ကျေးရွာမှ ထည့်ဝင်မှု	အခြားထည့်ဝင်မှု (ဖော်ပြပါ) ထည့်ဝင်ငွေ အမည်/အဖွဲ့	စုစုပေါင်း
ကျေးရွာ	ရွာတွင်းလမ်း ရှိမရှိခြင်း	၃၅၀၀' x ၁၀' ၆"	ကျေးရွာမှ လူဦးရေ ၂၂၆၅ ဦး	<input type="checkbox"/> ကျား <input type="checkbox"/> မ <input checked="" type="checkbox"/> ကျား+မ	၈၄ သိန်း ၄ ထောင် ၈ ထောင်			၈၄ သိန်း ၄ ထောင် ၈ ထောင်
သာစည်	ရွာတွင်းလမ်း ရှိမရှိခြင်း	၃၄၀၀' x ၁၀' ၆"	ကျေးရွာမှ လူဦးရေ ၂၄၂ ဦး	<input type="checkbox"/> ကျား <input type="checkbox"/> မ <input type="checkbox"/> ကျား+မ	၈၄ သိန်း ၄ ထောင် ၈ ထောင်			၈၄ သိန်း ၄ ထောင် ၈ ထောင်
ကောင်ဝင်းသာ	ရွာတွင်းလမ်း ရှိမရှိခြင်း	၂၉၅၀' x ၁၂' ၆"	ကျေးရွာမှ လူဦးရေ ၁၇၄ ဦး	<input type="checkbox"/> ကျား <input type="checkbox"/> မ <input type="checkbox"/> ကျား+မ	၈၄ သိန်း ၄ ထောင် ၈ ထောင်			၈၄ သိန်း ၄ ထောင် ၈ ထောင်
ခေတ်ခွဲ	ရွာတွင်းလမ်း ရှိမရှိခြင်း	၂၅၅၀' x ၁၂' ၆"	ကျေးရွာမှ လူဦးရေ ၇၆၅ ဦး	<input type="checkbox"/> ကျား <input type="checkbox"/> မ <input type="checkbox"/> ကျား+မ	၈၄ သိန်း ၄ ထောင် ၈ ထောင်			၈၄ သိန်း ၄ ထောင် ၈ ထောင်
ခွဲရွာ	ရွာအနီးအနား သာလမ်းရှိခြင်း	၄၁၀၀' x ၁၀' ၆"	ကျေးရွာမှ လူဦးရေ ၃၇၂ ဦး	<input type="checkbox"/> ကျား <input type="checkbox"/> မ	၈၄ သိန်း ၄ ထောင် ၈ ထောင်			၈၄ သိန်း ၄ ထောင် ၈ ထောင်

				□ ကျား+ ဝ				
--	--	--	--	-----------	--	--	--	--

ရာထူး ကျေးရွာအုပ်စု ဝိ/ထောက်တော်မော် ဥက္ကဋ္ဌ

အမည် လက်မှတ် ရက်စွဲ

ဦးကျော်စိုးဆွေ 

22.5.17

၁၂။ အစည်းအဝေးမှတ်တမ်း

၀၀၀၀ အကြိမ် ကျေးဇူး အစည်းအဝေး

ရက်စွဲ - ၂၃ - ၁ - ၂၀၁၇

အချိန် - ၉ နာရီ

နေရာ - ကျေးဇူး အုပ်ချုပ်ရေး ဗဟို နေအိမ်

ကျေးဇူး - အစည်းအဝေး ကျင်းပသူ

အုပ်စု - ဆင်တူစား ကျောင်း ကျန်းမာရေး

တက်ရောက်သူအရေအတွက် - ကား (၂၇)၊ မ (၇)

ရည်ရွယ်ချက် ။ « စီမံကိန်း မိတ်ဆက်ခြင်း နှင့် ကျေးဇူး စေတနာ့ဝန်ထမ်း များ၏ တာဝန်များ အား နားလည်သိရှိစေရန် ။

ဆွေးနွေးချက် (၁) ။ « ကျေးဇူး အုပ်ချုပ်ရေး ဗဟို ၌ အဖွဲ့အစည်းများ ပြောကြားခြင်း ပြီး လူထု စည်းရုံးရေး ဗဟို ၌ လူထု ဗဟိုပြု စီမံကိန်း အကြောင်း မိတ်ဆက် ဖွဲ့စည်း ပြုပါသည်။ စီမံကိန်း၏ ရည်ရွယ်ချက်များ၊ စီမံကိန်း မိတ်ဆက်ခြင်း (၁၅) ချက် နှင့် စီမံကိန်း စက်ဝန်း အကြောင်းတို့အား ဖွဲ့စည်း ပြုပါသည်။ မိတ်ဆက်ခြင်း တွင် စီမံကိန်း သည် ကား - မ ကျေးဇူး ကဏ္ဍ၊ စေတနာ့ဝန် အဖြစ် တွင်းကြား ချက် ဖြေရှင်း ရေး စုစုပေါင်း၊ ကျေးဇူးစီမံခန့်ခွဲ ဗဟိုအဖွဲ့များ ဖွဲ့စည်း ခြင်း၊ ရန်ပုံငွေ စီးဆင်းပုံများ၊ ပြုပြင်ထိန်းသိမ်းခြင်းနှင့် အကူအညီများ စေတနာ့ဝန် ပါဝင်စေ ကြောင်း ဖွဲ့စည်း ပြောကြား ပါသည်။ တို့နောက် စီမံကိန်းသည် ၂၀၁၇ ခုနှစ် ဆက် တိုက် ဆောင်ရွက်ပုံနှင့် ရည်ရွယ်ချက်ကြောင့်

စိမ်ကိန်း လှုပ်ငန်း ခွဲ မှား အား လူထုကိုယ်တိုင်
 အစီအစဉ် ရေး ဆွဲ ခြင်း ၊ ဆိုး ဖြတ် ချက် ချမှတ်
 ခြင်း နှင့် ကိုယ်တိုင် ပူးပေါင်း ပါဝင်၍
 အကောင်အထည်ဖော် ဆောင်ရွက်ရသော
 စိမ်ကိန်း ဖြစ်ကြောင်း ၊ အများ အတွက်
 အကျိုးပြုသော လှုပ်ငန်း ခွဲ မှား ကို အများ
 သဘောတူ ဆန္ဒဖြင့် ဆောင်ရွက် လုပ်ကိုင်
 ရမည် ဖြစ်ကြောင်း ဂွင်းလင်း ပြောကြား ပါ
 သည်။ ဆက်လက်၍ ကျေးဇူးတင်စွာ ချီးမွမ်း ချီးမြှင့် အဖွဲ့
 ဖွဲ့စည်း ပုံ ၊ ကျေးဇူး စိမ်ကိန်း အထောက်အကူ
 ပြုကော်မတီ ဖွဲ့စည်း ပုံ နှင့် ကျေးဇူးတင်စွာ
 စိမ်ကိန်း အထောက်အကူ ပြုကော်မတီ ဖွဲ့စည်း
 ပုံတို့အား ချိတ်ဆက်၍ ဂွင်းလင်း ပြောကြား
 ပါသည်။

ဆွေးနွေးချက် (၂)။

။ ကျေးဇူးတင်စွာ ဝန်ထမ်း ဂွေး
 ချယ်မည် အစီအစဉ် အား ဂွင်းလင်း
 ပြောကြား ပါသည်။ နျူဗြောက်မဲပေး
 ဝန်ထမ်း ဂွေး ချယ် ရမည် ဖြစ်ကြောင်း
 ထပ်မံ ဂွင်း ဖြစ်ပါသည်။

ဆိုးဖြတ်ချက် (၁)။

။ ကျေးဇူးတင်စွာ ဝန်ထမ်း ဂွေး ချယ်
 မည် အစီအစဉ်တွင် ကျေးဇူး လူထုသည်
 မဲပေး ဂွေး ချယ် မေ့မိအား မဆောင်ရွက်
 စေလိုကြောင်း ၊ ကျေးဇူးသည် အိမ်ခြေ
 နည်းပါး ဖြီး အားလုံးသည် စည်းကမ်း
 ညီညွတ် ဖြစ်ပြီး ဖြစ်၍ အများ သဘော
 တူ ဆန္ဒဖြင့်သာ ဂွေး ချယ် တင်ကြောင်း
 လိုကြောင်း ဆွေးနွေး တင်ပြ ပြီး

အားလုံးသဘောတူညီခွာ ကျေးဇူးစေတနာတန်းတမ်း အဖြစ်
ဦးအောင်ရွှေ နှင့် မမေဆွိတို့အား ရွေးချယ်တင်မြှောက်
ကြသည်။

သဘောတူညီချက်။

။ အထက်ပါ ဆုံးဖြတ်ချက်အတိုင်း ကျေးဇူး
လှူတူညီ အများသဘောတူဆန္ဒဖြင့်
ကျေးဇူးစေတနာတန်းတမ်း နွေးချယ်စင်
မြှောက်ဖွဲ့အား သဘောတူကြသည်။



ဦးအောင်ရွှေ
(ဖွတ်တမ်းတင်သူ)

ဥက္ကဋ္ဌ အကြိမ် ကျေးဇူး အခပ်အဝေး

ကျေးဇူးစာ " " ၂၄ - ၁ - ၂၀၀၇
 အချိန် " " ဒီဒက် (၇၂) နာရီခွဲ
 ကျေးဇူး " " ကျေးဇူးအုပ်ချုပ်ရေး ဖွဲ့စည်းအဖွဲ့
 ကျေးဇူး " " ဘုရားကုန်းကျေးဇူး
 အုပ်ချုပ် " " ဆင်တူစားကျောင်းကုန်း
 တက်ရောက်သူအရေအတွက် " " ကျား ၂၇၁၊ မ ၂၇၁

ရည်ရွယ်ချက် " " လူမှုဆန်းစစ်ခြင်း၊ ကျေးဇူး ဖွံ့ဖြိုးရေး အစီအစဉ်ရေးဆွဲထုတ်ရန် နှင့် ကျေးဇူး စီမံခန့်ခွဲမှု အဖွဲ့ ဖွဲ့စည်း နိုင်ရန်။

ဆွေးနွေးချက် ၁၁ " " လူထုစည်းကုံးရေးဖွဲ့စည်းမှု လူမှုဆန်းစစ်ခြင်း ဖြစ်ပွားမှု ရည်ရွယ်ချက်များ အား ရှင်းပြပါသည်။
 ကျေးဇူး လူမှုဆန်းစစ်ခြင်း အစီအစဉ်အား အဖွဲ့ဝင်များနှင့် ရှိစွဲ ဆွေးနွေးရေးဆွဲရန် ရှင်းပြပါသည်။ ဆက်လက်၍ ကျေးဇူး ဦးစားပေး ဖွံ့ဖြိုးရေး လုပ်ငန်းများ အား မဲပေး၍ ဆွေးနွေးချက်ရမည်ဖြစ်ကြောင်း ရှင်းပြပါသည်။

ဆွေးနွေးချက် ၂၂ " " ကျေးဇူး ဖွံ့ဖြိုးရေး ဦးစားပေး လုပ်ငန်းများ ရွေးချယ်ပြီး ပါက ကျေးဇူးစီမံခန့်ခွဲမှုအဖွဲ့ နှင့် ကျေးဇူးစီမံခန့်ခွဲမှုအဖွဲ့ ကော်မတီ တို့အား မဲပေး၍ ဆက်လက်ဆွေးနွေးချက်ပေးရမည် ဖြစ်ကြောင်း ရှင်းပြပါသည်။

ဆုံးဖြတ်ချက်ငါ့။

။ ကျေးဇူးလူတို့သည် ဦးစားပေး ဖွံ့ဖြိုးရေးလုပ်ငန်းများအား မဲပေး၊ မဲရွေးချယ်ခေလို့၍ ၎င်းတို့သဘောတူသော အများသဘောတူ ဆန္ဒဖြင့်သာ ရွေးချယ်ခေလိုကြောင်း ဆုံးဖြတ်ကြသည်။ ထို့နောက် ကျွန်ုပ်တို့ကော်မတီဝင်များ ရွေးချယ်ရာတွင်လည်း အများသဘောတူဆန္ဒဖြင့်သာ ရွေးချယ်ခေလိုကြောင်း ဆုံးဖြတ်ကြသည်။

သဘောတူညီချက်။

။ အထက်ပါ ဆုံးဖြတ်ချက်အတိုင်း သဘောတူညီချက်ချမှတ်ခဲ့ကြရာ ယာယီအထွက်ကုန်ပစ္စည်းပေးပို့မှုဖြင့် ခြင်းလုပ်ငန်းခွဲအား အဆင်သင့် ရွေးချယ်ကြသည်။ ထို့နောက် ကျန်လုပ်ငန်းခွဲများကိုလည်း အသီးသီး ဦးစားပေး အဆင်အလျက် ရွေးချယ်ကြသည်။ ကျေးဇူးလူတို့သည် ဆုံးဖြတ်ချက်များအား သဘောတူညီကြသည်။

ဦးစောစော
(ဖွဲ့စည်းရေးမှူး)

၁၃။ ကဏ္ဍအလိုက်ဦးစားပေးဖွံ့ဖြိုးရေးလုပ်ငန်းစဉ်များ

	အဆင့်	လုပ်ငန်း	မည်သူ့ဦးစားပေးလဲ	လ/နှစ်	ကျေးရွာမှတာဝန်ခံသူသို့မဟုတ်အုပ်စု	ပြင်ပမှမည်သူထောက်ပံ့မလဲ
အခြေခံအဆောက်အအုံ	၁	လမ်းပြုပြင်ခြင်း (ဘုံရွာမှ၊သပြေလှ၊သဲရေသို့ ထွက်သောလမ်း)	မ (√) ကျား(√)	၂၀၁၇	ကျေးရွာစီ/ထောက်	လူထုဗဟိုပြု စီမံကိန်း
	၂	ချောင်းကူးတံတား	မ (√) ကျား(√)	၂၀၁၈	ကျေးရွာစီ/ထောက်	လူထုဗဟိုပြု စီမံကိန်း
	၃	စာကြည့်တိုက်	မ (√) ကျား()	၂၀၁၉	ကျေးရွာစီ/ထောက်	ပြင်ပအလှူရှင်
	၄	အများသုံးစက်ရေတွင်း	မ (√) ကျား(√)	၂၀၂၀	ကျေးရွာစီ/ထောက်	လူထုဗဟိုပြု စီမံကိန်း
	၅		မ () ကျား()			
အသက်မွေးဝမ်းကြောင်းမျိုးစုံ/စိုက်ပျိုးရေး	၁		မ (√) ကျား()			
	၂		မ () ကျား(√)			
	၃		မ () ကျား()			
	၄		မ () ကျား()			
	၅		မ () ကျား()			
ကျန်းမာရေးနှင့်အဟာရ	၁	ကျေးလက်ဆေးပေးခန်း (အသစ်)	မ (√) ကျား(√)	၂၀၁၈	ကျေးရွာစီ/ထောက်	လူထုဗဟိုပြုစီမံကိန်း

	၂	ကျန်းမာရေးကား	မ (√) ကျား(√)		ကျေးရွာစီ/ထောက်	အလှူရှင်
	၃		မ () ကျား()			
	၄		မ () ကျား()			
	၅		မ () ကျား()			
ပညာရေး	၁	ဆရာ/ဆရာမ ဝန်ထမ်း	မ (√) ကျား()		ကျေးရွာအုပ်ချုပ်ရေး	ပညာရေးဌာန
	၂	ကျောင်းအားကစားကွင်းအသစ်	မ (√) ကျား(√)		ကျေးရွာအုပ်ချုပ်ရေး	ပညာရေးဌာန
	၃		မ () ကျား()			
	၄		မ () ကျား()			
	၅		မ () ကျား()			
အခြား (မွေးမြူရေး)	၁		မ () ကျား()			
	၂		မ () ကျား()			
	၃		မ () ကျား()			
	၄		မ () ကျား()			

	၅		မ () ကျား()			
--	---	--	------------------	--	--	--