

ပြည်ထောင်စုသမ္မတ မြန်မာနိုင်ငံတော် အစိုးရ
စိုက်ပျိုးရေး၊ မွေးမြူရေးနှင့် ဆည်မြောင်းဝန်ကြီးဌာန
ကျေးလက် ဒေသဖွံ့ဖြိုးတိုးတက်ရေးဦးစီးဌာန
မတူပီမြို့နယ်



လူထုဗဟိုပြုစီမံကိန်း

National Community Driven Development Project

(NCDDP)



ကျေးရွာဖွံ့ဖြိုးတိုးတက်ရေးအစီအစဉ်
Village Development Plan (VDP)

ပန်တီးအုပ်စု၊ ဆီလုည့်ကျေးရွာ

ဆီလုည့်ကျေးရွာ

ရက်စွဲ။ ၂၀၁၇၊ မေလ

မာတိကာ

စဉ်		စာမျက်နှာ
၁။	မြို့နယ်မြေပုံ.....	၁
၂။	အုပ်စုမြေပုံ.....	၂
၃။	အုပ်စုတွင်ပါဝင်သော ကျေးရွာများစာရင်း.....	၃
၄။	ကျေးရွာသမိုင်းအကျဉ်းချုပ်.....	၄
	(က) လူဦးရေ နှင့် အိမ်ထောင်စု.....	၅
	(ခ) ကျေးရွာ၏ အဓိက စီးပွားရေးလုပ်ငန်း.....	၅
	(ဂ) အဓိကအရင်းအမြစ်များ.....	၅
၅။	လူမှုရေး ဆန်းစစ်ချက်အကျဉ်းချုပ်.....	၆
	(က) လူမှုရေးအရင်းအမြစ်ပြုမြေပုံ ဆွေးနွေးခြင်း နှင့် ဆန်းစစ်ခြင်း.....	၇-၈
	(ခ) ဥစ္စာနေကြွယ်ဝမှု အဆင်သတ်မှတ်ခြင်း ဆွေးနွေးခြင်း နှင့် ဆန်းစစ်ခြင်း.....	၉-၁၀
	(ဂ) ကျား/ မ ရေးရာပိုင်ဆိုင်မှု သုံးသတ်ခြင်း ဆွေးနွေးခြင်း နှင့် ဆန်းစစ်ခြင်း.....	၁၁-၁၃
	(ဃ) ရာသီခွင်ပြကွဲဒိန် ဆွေးနွေးခြင်း နှင့် ဆန်းစစ်ခြင်း.....	၁၄-၁၅
	(င) ပင့်ကူအိမ်သုံးသပ်ခြင်း ဆွေးနွေးခြင်း နှင့် ဆန်းစစ်ခြင်း.....	၁၆-၁၉
	(စ) အဖွဲ့အစည်းချိတ်ဆက်ပုံ ဆွေးနွေးခြင်း နှင့် ဆန်းစစ်ခြင်း.....	၂၀-၂၂
၆။	လူမှုရေးဆန်းစစ်ခြင်း မှတ်တမ်းဓာတ်ပုံများ.....	၂၃
၇။	အမျိုးသား/ အမျိုးသမီး တင်ပြသော အခက်အခဲ ပြဿနာများ.....	၂၄
၈။	အမျိုးသား/ အမျိုးသမီး တင်ပြသော မျှော်မှန်းချက်များ.....	၂၅
၉။	အမျိုးသား/ အမျိုးသမီး တင်ပြသော ဖွံ့ဖြိုးရေး လုပ်ငန်းစဉ်များ.....	၂၆
၁၀။	ကျေးရွာကော်မတီဝင်များစာရင်း.....	၂၇
၁၁။	ကျေးရွာအခြေခံအချက်အလက်များ ပုံစံ-စ- ၁.....	၂၈-၂၉

၁၂။	စီမံကိန်းစက်ဝန်းအချိန်ဇယား ပုံစံ - ၈ - ၂	၃၀
၁၃။	ကျေးရွာဖွံ့ဖြိုးရေး ဦးစားပေးအစီအစဉ် ပုံစံ - ၈ - ၃.....	၃၁-၃၂
၁၄။	ကျေးရွာအုပ်စုစီမံကိန်းလုပ်ငန်းခွဲရွေးချယ်ခြင်း ပုံစံ - ၈ - ၄.....	၃၃
၁၅။	အစည်းအဝေးမှတ်တမ်း.....	၃၄-၃၅
၁၆။	သတ်မှတ်ချက်များ.....	

မတူပီမြို့နယ်မြေပုံ

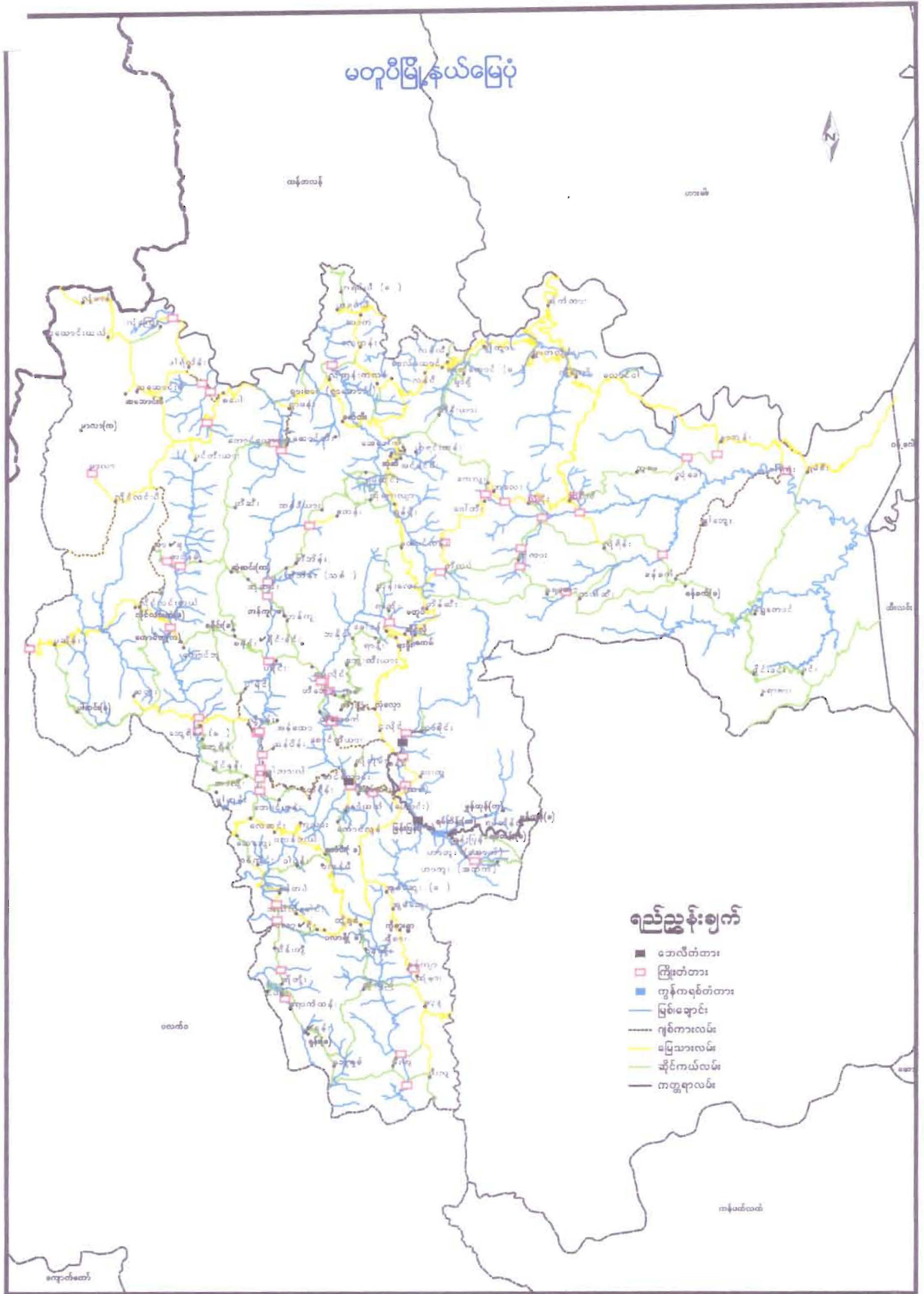

စာမျက်နှာ (၁)

ധൂതം: കുടുംബ മര്യം

Date- 22-5-2017

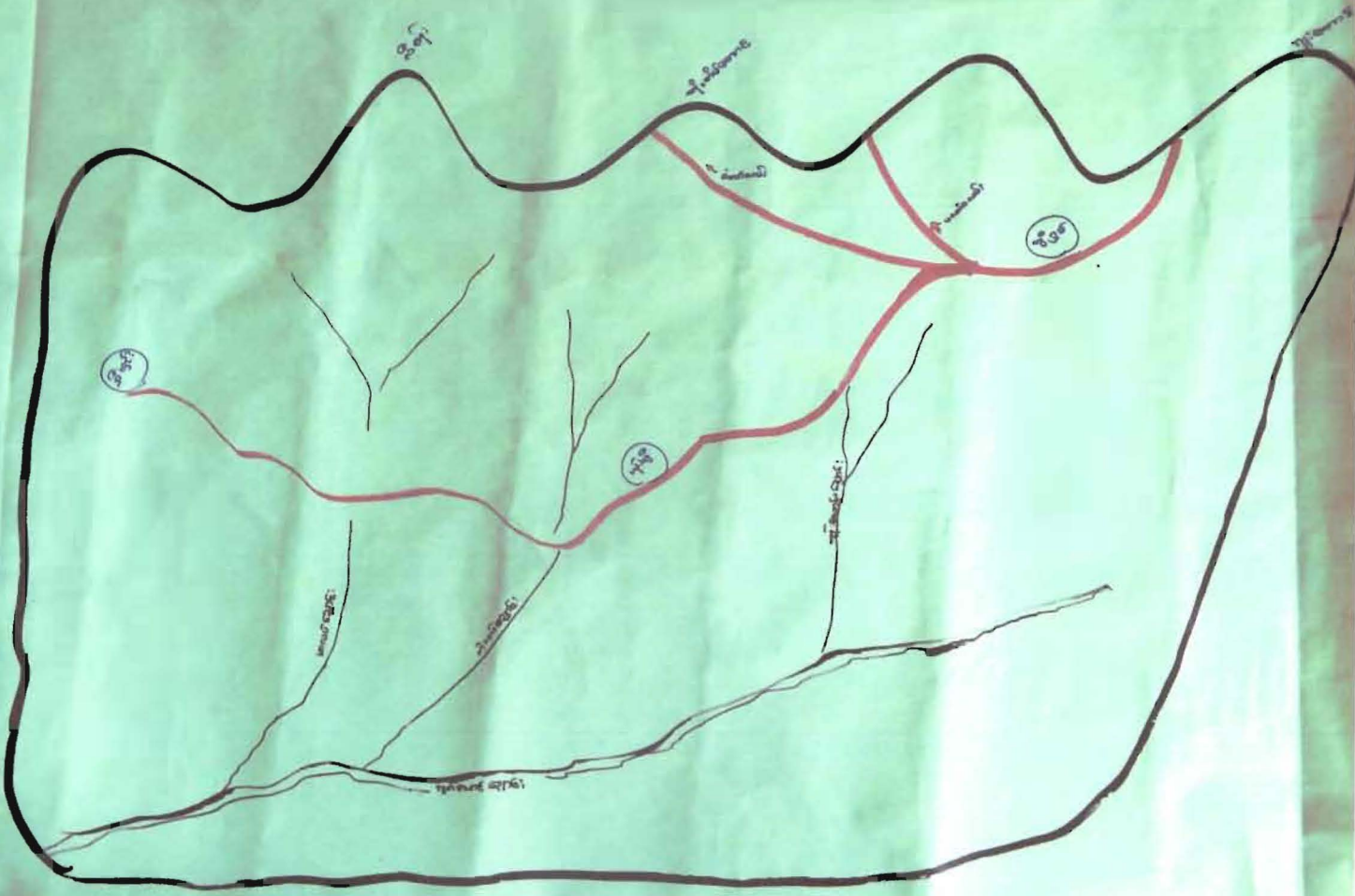

മര്യം (A)

၁၈၁၅-၁၈၁၅ အုပ်စုတွင် ပါဝင်လာ ဈေးရွာ များ ရာရင်း

ဇယားပြင်ဆင်မှု၊ ပန်စွဲဈေးရွာ အုပ်စုတွင် ပါဝင်
စေရန် ဈေးရွာ ရာရင်း များ နှင့် ပန်စွဲဈေးရွာ၊ စီရင်
ဈေးရွာ၊ စီရင်ဈေးရွာ များ ပါဝင် ဖြစ်ပါသည်။

ဆီလူဥိုကျေးရွာ၏ သမိုင်းအကျဉ်း

၁၈၀၅-၂၀၁၇

၄။ မတူပီ မြို့နယ်၊ ပန်တိုင်းခရိုင်၊ ဆီလူဥိုကျေးရွာသည်
 မတူပီ မြို့နယ် ၏ အနောက်ဘက်တွင် တည်ရှိပြီး ၃၅ မိုင်
 ပတ်လည် ဧရိယာ ကျယ်ဝန်း ခဲ့ပါသည်။
 ဆီလူဥိုကျေးရွာသည် ဦး ပစား မှ ၁၄၁၇ ခုနှစ်
 တွင် စတင် တည်ထောင် ခဲ့ပါသည်။ ၁၆၇၅ ခုနှစ်တွင် ညိုဟ်
 ဘုရားရှင် ဗုဒ္ဓကော့ကို ဖွဲ့စည်း ခဲ့ပြီး ၁၆၈၁ ခုနှစ်တွင်
 အစိုးရ ဗုဒ္ဓကော့ကျောင်းကို စတင် ဖွဲ့စည်း ခဲ့ပါသည်။
 ၂၀၁၁ ခုနှစ်တွင် ညိုဟ် ဘုရားရှင် ညိုဟ် ဘုရားရှင်
 ဘုရားရှင် ဖော်ဖော်လျှင် ခဲ့ပြီး ၂၀၁၅ ခုနှစ်တွင် (WFP)
 မှ ၄ အကျယ် ဖြန့်ဖြူး ချက် ဖော် ဖော်လျှင် ခဲ့ ဖြစ်ပါသည်။
 ၂၀၀၅ ခုနှစ်တွင် (UNDP) မှ စတင် ဖြန့်ဖြူး ချက်
 ဖော်လျှင် စတင် ခဲ့ပါသည်။
 ဆီလူဥိုကျေးရွာသည် အိမ်ထောင် အရေအတွက်
 ၄၄ အိမ်ရှိ ဖြစ်ပြီး ကျား ၂၅၆ + ၆ (၂၆၂) နေထိုင် ခဲ့ ဖြစ်ပါ
 သည်။

မြန်မာနိုင်ငံတော်

ဦး
 စာအုပ် အုပ်ချုပ်ရေးဦးစီးဌာန

စာမျက်နှာ (၄)

(က) လှူဒါန်းရေး နှင့် အိမ်ထောင်စု (စီလှည့်ဈေးနှုန်း)

အိမ်ထောင်စု	(၆၀) ဦး
အမျိုးသား အိမ်ထောင် ဦးစီး	(၅၁) ဦး
အမျိုးသမီး အိမ်ထောင် ဦးစီး	(၉) ဦး
အမျိုးသား ဦးစေ	(၁၅) ဦး
အမျိုးသမီး ဦးစေ	(၁၁၄) ဦး
ဖခင်ခွဲစိတ်သူ ဦးစေ	(၂) ဦး
သက်ကြီးရွယ်အိုများ	(၁၈) ဦး
ခုခံပေး လှူဒါန်းရေး	(၂၄၀) ဦး

(ခ) ဈေးနှုန်းပါ အိမ်ထောင်စုစီးပွားရေးလုပ်ငန်း (စီလှည့်ဈေးနှုန်း)

မတည်ပြုနယ်၊ စီလှည့်ဈေးနှုန်းပါ အိမ်ထောင်စုစီးပွားရေးလုပ်ငန်းများမှာ တောင်ယာ ၁၀၃၊ အိမ်မွေးတိရစ္ဆာန်များ ဖြစ်ပါသည်။

(ဂ) ဈေးနှုန်းပါ အိမ်ထောင်စု အရင်းအမြစ်များ

မတည်ပြု နယ်၊ စီလှည့်ဈေးနှုန်းပါ အိမ်ထောင်စုအရင်းအမြစ်များမှာ သစ်တော၊ တောင်ယာ ၁၀၃၊ ချောင်း၊ တိရစ္ဆာန်၊ ဝါးတော၊ များသက် စသည်တို့ ဖြစ်ပါသည်။

လူလုပူပေါင်းပါဝင်သော လူမှုဆန်းစစ်ခြင်း နှင့် အကဲဖြတ်ခြင်းလုပ်ငန်းစဉ် (PRA) အကျဉ်း

စဉ်	အကြောင်းအရာ	ရက်စွဲ	ဦးတည်အုပ်စု	တက်ရောက်သူ			အဓိကဆွေးနွေးချက်
				ကျား	မ	ပေါင်း	
၁	ကျေးရွာအရင်းအမြစ်ပြမြေပုံ	17.5.2017	ကျေးရွာလူထုအားလုံး	29	27	56	ကျေးရွာတွင်ထင်ရှားသော အဆောက်အဦများ၊ လမ်းပန်းဆက်သွယ်ရေး အခြေအနေ၊ ပိုင်ဆိုင်သော အရင်းအမြစ် များကိုသိရှိစေရန်။
၂	ပိုင်ဆိုင်မှုသုံးသပ်ခြင်း	17.5.2017	ကျေးရွာလူထုအားလုံး	29	27	56	ကျေးရွာအတွင်းပိုင်ဆိုင်သော အရင်းအမြစ်များအား အမျိုးသား အမျိုးသမီး အသုံးပြုနိုင်မှုကို သိရှိစေရန်။
၃	ဥစ္စာနေ ကြွယ်ဝမှု အဆင့်သတ်မှတ်ခြင်း	17.5.2017	ကျေးရွာလူထုအားလုံး	29	27	56	ကျေးရွာအတွင်းရှိ လူမှုရေး စီးပွားရေး အခြေအနေအလိုက် အဆင့်သတ်မှတ်ချက် စီမံကိန်းမှ အကျိုးသက်ရောက်မှု ရှိ/ မရှိ သိစေရန်။
၄	ရာသီခွင်ပြဇယား	17.5.2017	ကျေးရွာရှိ အမျိုးသား အမျိုးသမီး ကျေးရွာသူ ရွာသားများအားလုံး	29	27	56	ကျေးရွာတွင်တစ်နှစ်ပတ်လုံး ရာသီဥတုအလိုက်လုပ်ငန်း လုပ်သည့်အချိန်ကိုသိရှိပြီး စီမံကိန်းအကောင်အထည်ဖော် ရာတွင်အဆင်ပြေစေရန်
၅	ပင့်ကူအိမ်သုံး သုံးသပ်ချက်	17.5.2017	ကျေးရွာရှိ အမျိုးသား အမျိုးသမီး ကျေးရွာသူ ရွာသားများအားလုံး	29	27	56	အမျိုးသား အမျိုးသမီး တန်းတူအခွင့်ရေးမရရှိသည့် အကြောင်းအရင်းကို သိရှိစေရန်။
၆	အဖွဲ့အစည်း ချိတ်ဆက်ပုံ	17.5.2017	ကျေးရွာလူထုအားလုံး	29	27	56	ကျေးရွာတွင် တက်ကြွစွာ ပါဝင်သော အဖွဲ့အစည်းများ၊ အာဏာပိုင်အဖွဲ့အစည်းများ နှင့် ချိတ်ဆက်မှုများကို သိရှိစေရန်။

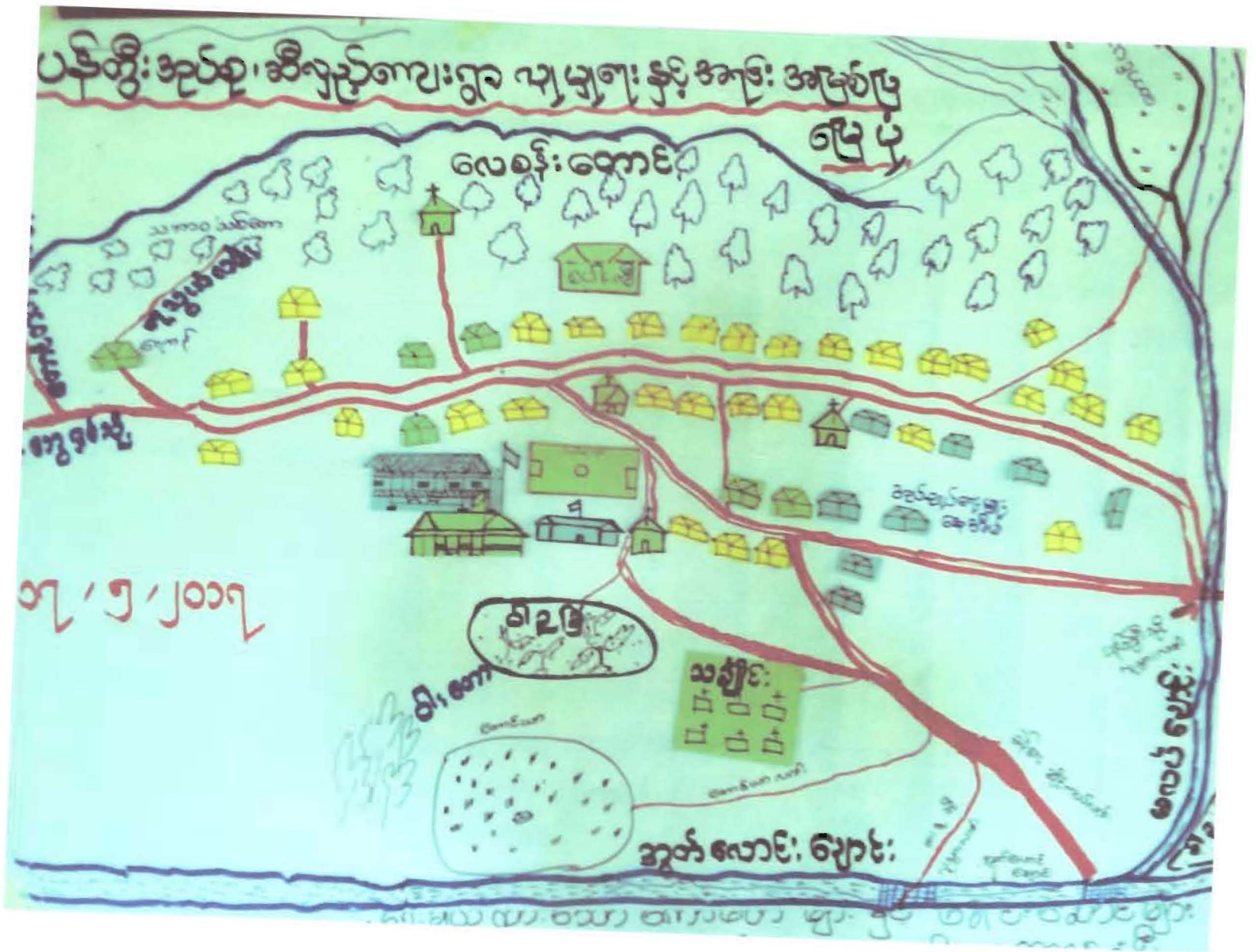

ငွေ ဝန်ကြွယ်ဝမှု ပြုလုပ်သော
ပန်တီးဒရပ်စု၊ စီရင်စု၊ ရွာ

၁၂/၅/၂၀၁၇

အဆင့်	သက်မှတ်ချက် / ညွှန်းကြည့်	အိမ်ထောင် အရေအတွက်	ကျွေးမွေး ရိက္ခာ
ချမ်းသာ	မျှော်အိမ်၊ နားဆောင် (၂၀) နေရာ၊ ဆိုင်ခန်း၊ ဖိနပ်ခန်း၊ သစ်ခန်း၊ ခြေယာပိုင်း (၅၀) နေရာ၊ ဝါး၊ တင်း၊ (၁၀၀) တင်း၊ ၀၃ (၃) နေရာ၊	၁၀	၂၃.၇၆
အလယ်အလတ်	မျှော်အိမ်၊ နားဆောင် (၂၂) နေရာ၊ ခြေယာပိုင်း (၂၀) နေရာ၊ ဝါး၊ တင်း၊ (၅၀) တင်း၊ ၀၃ (၂) နေရာ၊	၂၀	၄၅.၄
အလှူအတန်း	ဝါးအိမ် (၁၁) နေရာ၊ မုတ်ဆိုင်၊ မုတ်ဆိုင်၊ ရှေးစားရုံ၊ အိမ်ခြံမြေ မှ တောင်းခံ	၅၄	၃၁.၈၂
	စုစုပေါင်း	၉၄	၁၀၀

ဆီလျှော်ကျေးရွာ

၁၈.၅.၂၀၁၇

ကျေးရွာခြေ၊ နှစ်ဆန်းစစ်ခြေ

=> ကျေးရွာတွင် စစ်ဆေးခွဲခြားပြီးသည့် အိမ်ထောင်စု (၁၄)အိမ်ရှိပါသည်။

=> တောင်ယာလုပ်ခြင်းဖြင့် တစ်နှစ်စာ ဖောက်ပြန်ခြင်း၊ မညာ တက် နည်းပါးခြင်း၊ လမ်း၊ မန့်၊ ဆက် သွယ် ရှေ့ စက် ၁ ခု ဖြစ်တို့ ကြောင့်ဖြစ်သည်။

=> စစ်ဆေးခွဲခြားပြီးသည့်ကျေးရွာ ဖွံ့ဖြိုးတိုးတက်ရေး အစီအစဉ် ရှေ့ဆွဲရာ မှာ ပါဝင်လာတောင် ကျေးရွာ ဖွံ့ဖြိုးရေး၊ ဗဟုအား ၁ နည်းစနစ်၊ ပျားပေါင်း ပါဝင်လာ ခဲ့ပေ ခြင်းတို့ဖြစ် သည်။

=> အဓိက ကျေးရွာ ဖွံ့ဖြိုးတိုးတက်ရေး အစီအစဉ်များက စစ်ဆေးခွဲခြားပြီးသည့် အများဆုံး တိုးတက် တောင် မွန် ခေတ်၊ ကျေးရွာတစ်ခုလုံး ဖွံ့ဖြိုးတိုးတက် စေရန် လမ်း၊ မန့်၊ ဆက် သွယ် ရှေ့၊ လျှပ်စီးအား စားပေးခန်း၊ ကျောင်းတောင် ဖြင့် ခြင်း၊ အိမ်တိုင်း ဆိုလာ ပြား မီးလင်း ခြင်းတို့ ဖြစ် ကျေး ရွာ များ စစ်ဆေး ရှာဖွေ ယုံ မှာ ကပ် ကျေးရွာ တစ်ခုလုံးကို လည်း တိုးတက် လာမည် ဖြစ်သည်။

ပဒုတိယ: အုပ်စု, စိလှည့်ကျေးဇူး

အရင်း အမြစ်ဆုံးစွဲ မှု ပြု ရယူ:

၁၇ '၅ '၂၀၁၀

ကျား /

မ



ကျား+မ



သစ်တော

ယက်ကန်း

တောင်ယာယုတ်ငှက်

ဝါးတော

ဗွတ်စုံ

ဖျာယက်

စာသစ်ကျောင်း

ကျွမ်းကျင်

တဂိုရွက်

ဆိုကယ်လပ်

ဘုဉ်းကျောင်း

တော်လှုံ့ကွမ်း

ပန်တို: အုပ်စု၊ ဖိလှိုင် စာပေရွှေ

၁၇/၅/၂၀

အရပ်: အပြစ်ထိန်း: ချုပ် မှုပြု လှည့်

ကျား



*

မ



ကျား+မ



သစ်တော

ယက်ကန်း:

ကောင်ယာချုပ်နိုး

စာသစ်ကျောင်း

ဘုရားကျောင်း

ဝဠံ

ဝါးတော

ချောင်းကျ

ဖျာယက်

တဂိုဏ်း

ဆိုင်ကပ်လမ်း

ကောက်လုံးကွင်း

ကျား / မ နှေးရာ ပိုဆိုးစွာ မှု သုံး သပ်ခြင်း

စီပျဉ်ကျေးရွာ

၁၈.၅.၂၀၁၇

ဆွေးနွေးခြင်း နှင့် ဆန်းစစ်ခြင်း

=> အမျိုးသမီးများ အဆုံးပြုလော့ အခြား အမြစ်များမှာ - ယက်အနီး၊
ဘုရားကျောင်းတို့ ဖြစ်ပါသည်။

=> အမျိုးသားများမှ အဆုံးပြုလော့ အခြား အမြစ်များမှာ - ယက်အနီး၊
စာသင်ကျောင်း၊ ဝါးတော၊ ဖျာယက်၊ ဆိုင်ကယ်လမ်း၊ ကော်လုံးကွင်း
တို့ ဖြစ်ကြပါသည်။

=> နှစ်ဦးစလုံး အဆုံးပြုလော့ အခြား အမြစ်များမှာ - တောင်ယာ၊
ခေတ္တိ၊ စာသင်ကျောင်း၊ ချောင်း၊ တိရစ္ဆာန်၊ ဆိုင်ကယ်လမ်း၊
ဘုရားကျောင်း၊ ကော်လုံးကွင်းတို့ ဖြစ်ကြပါသည်။

=> ၎င်းအခြား အမြစ်များကို နှစ်ဦးစလုံးမှ ဆန်းစစ်သွင်းကြပါသည်။

=> အခြား အမြစ်များကို အဆုံးပြုနိုင်ရန် အကောင်အထည်ဖော်
ဆုံးဖြတ်ကြပါသည်။

ရာသီဥတု ပြဿနာ

၁၇ / ၅ / ၂၀၁၇

ပန်တီး: အုပ်စု၊ နီလှည့်ဇာပေးရွာ

အခြေအနေ	အနုဝါဒီ	ပေဇွန်	မတ်	ဧပြီ	မေ	ဇွန်	ဇူလိုင်	ဩဂုတ်	စက်တင်ဘာ	အောက်တိုဘာ	နိုဝင်ဘာ	ဒီဇင်ဘာ
ရာသီဥတု												
ကာလအလွန်ပူ ပူထက်ပို ပေး												
ပန်းပင် ထက်ညှပ်ပေး												
ပန်းစားစက် ပိမ												
အခြေအနေ ပေး												

ရာဘီ ဝိပဿနာ ဗျာကိန္ဒ

စီလျှော် ဂျော့ရှား

၁၈.၅.၂၀၁၇

ဆွေးနွေး ခြင်း နှင့် ဆန်းစစ်ခြင်း

- => အဓိက အသက်မွေးဝမ်းကျောင်းလုပ်ငန်းများမှာ စောင့်ယာ၊ ဝေ့၊ တို့ဖြစ်ကြပါသည်။
- => အိမ်စောင့်သူ (၅၀) ခု လုပ်ငန်းလုပ်ကိုင်ကြပြီး၊ အမျိုးသမီးအိမ်စောင့်ဦးစီး (၆) ခုပါရှိသည်။
- => လုပ်ငန်းလုပ်ကိုင်တစ်နှစ်ပတ်လုံး လုပ်ကိုင် နိုင်ကြပါသည်။
- => ဝေ့ဝေ့အစားအစားများ၊ မှီခိုခွဲများ၊ အိမ်စောင့်စုများသည် သား၊ သမီးများထံ၊ ဆွေမျိုးများထံ မှ သားမီး ခိုနေကြပါသည်။

ဝေ့ဝေ့ နှင့် ဝေ့ဝေ့

- => လူတစ်ဦးလွန် ပျက်စီးဝေ့ဝေ့ (၅၀၀၀) လျော်ချော့ ပါသည်။
- => တစ်နှစ်တာ ဝေ့ဝေ့သည် အခုံးစိတ် အာရုံစိုက် လုံလောက်စွာ မရှိပါ။
- => လုံလောက်စွာ မရှိလျှင် ဆေးစားခြင်းဖြင့် ပြေငြိမ်းစေပါသည်။
- => အဓိက ပြဿနာများသည် လမ်းပန်းဆက်သွယ်ရေး၊ စီးပွားရေး စောင့်ယာ လုပ်ငန်းတို့ဖြစ်ကြပါသည်။

အမျိုးသမီး အသက်မွေးဝမ်းကျောင်းလုပ်ငန်းများ နှင့် ဝေ့ဝေ့

- => အမျိုးသမီးများ၏ အဓိက အသက်မွေးဝမ်းကျောင်းလုပ်ငန်းများမှာ စောင့်ယာ၊ သက်ကန်များ ဖြစ်ပါသည်။
- => အမျိုးသမီး ဝေ့ဝေ့သည် အမျိုးသား ဝေ့ဝေ့ နှင့် မတူကြပါ။ အမျိုးသမီး နည်းဖြင့်၊ အမျိုးသား ပိုများပါသည်။
- => ဆေးစားလျာစားသည် အမျိုးသမီး နှင့် အမျိုးသားများ မတူကြပါ။
- => အမျိုးသမီးများ၏ အဓိက အသက်မွေးဝမ်းကျောင်းလုပ်ငန်း နှင့် ပတ်သက်သော အဓိက ပြဿနာများမှာ စောင့်ယာ၊ ကလေးမွေးခြင်း၊ အိမ်တွင်း မှ ကိစ္စ၊ ကလေးများ ထိန်းစောင့်ခြင်းတို့ ဖြစ်ကြပါသည်။

ပန်တိုးအုပ်စု၊ ဆီလှည့်ကျေးရွာ

(ပရိကူအိမ်ဆုံးသပ်ခြင်း)

၁၇, ၅, ၂၀၁၅

ယုာသင်ကြားခွင့်

ပြောဆိုဆုံးဖြတ်ခွင့်

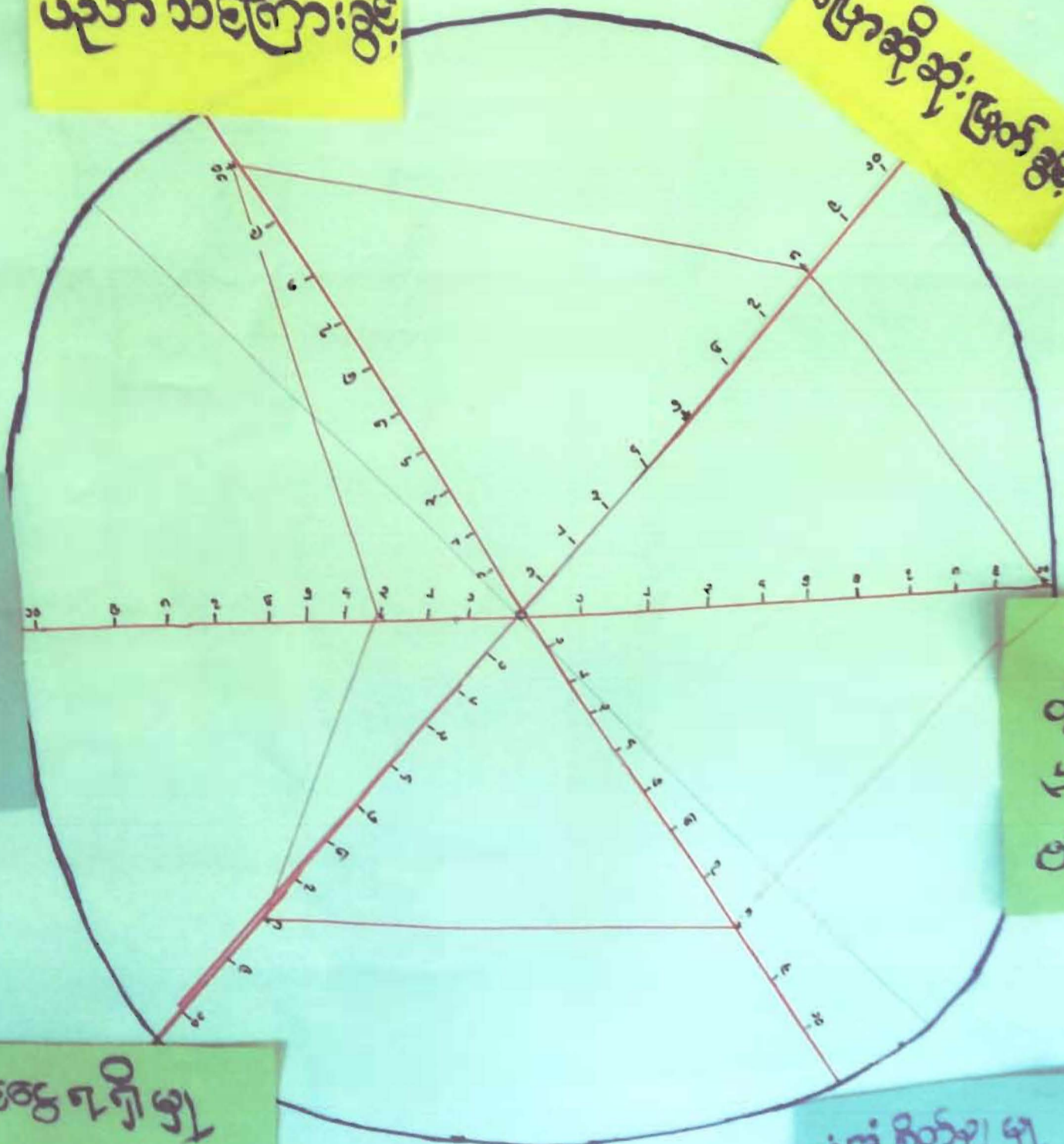

ခွင့်ပြုပေးခြင်း

အိမ်တွင်းမျက်စိ

ဝေခွဲရရှိမှု

အဖွဲ့ဝင်များ

ပန်တို: အုပ်စု ၊ ဆီလျဉ် ရော့ဒ်

(အ.၅.၂၀၁၇)
(ကျား)

ပဏ္ဍိတ အိမ်သုံး သင်္ဂြိုဟ်

ပညာ သင်ကြား ခွင့်

ပြောဆို ဆုံးဖြတ် ပိုင်ခွင့်

အဖွဲ့ဝင် ဝန်ထမ်း

အဖွဲ့ဝင် ဝန်ထမ်း

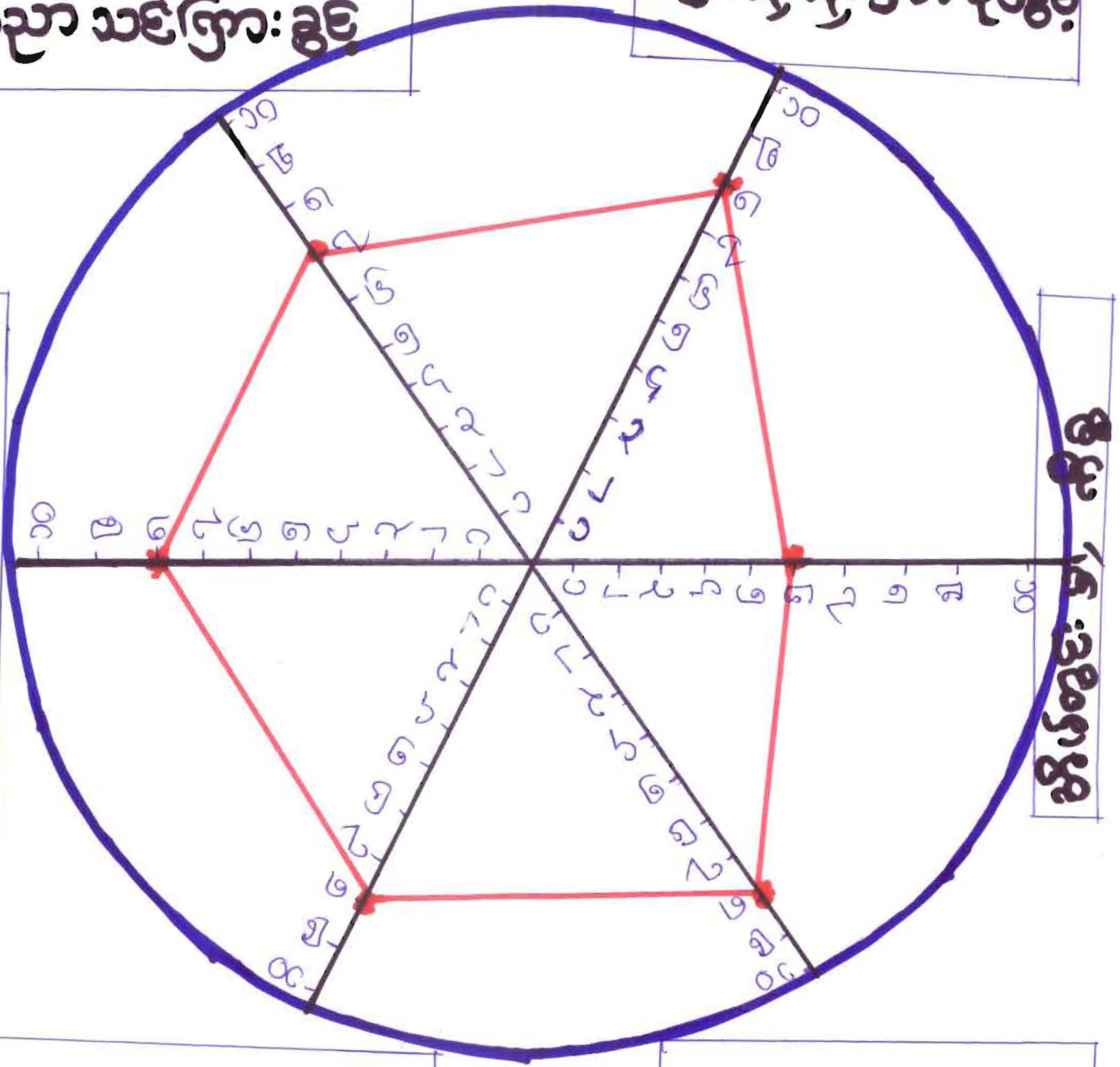

ဝေငွေ ၇၅၅၅ ခွာ

ပုံနှိပ်စိတ်ချ ခွာ

ပန်တွး အုပ်စု ၊ ဆီလှည့်ကျေးရွာ

၁၂/၅/၂၀၁၇

(ပရိုဂျက် အိမ် သုံး သတ် ခြင်း)

ယဉာ သစ်ကြား ခွင့်

ကျား + မ

အိမ်တွင်း မြေ ခေတ္တ

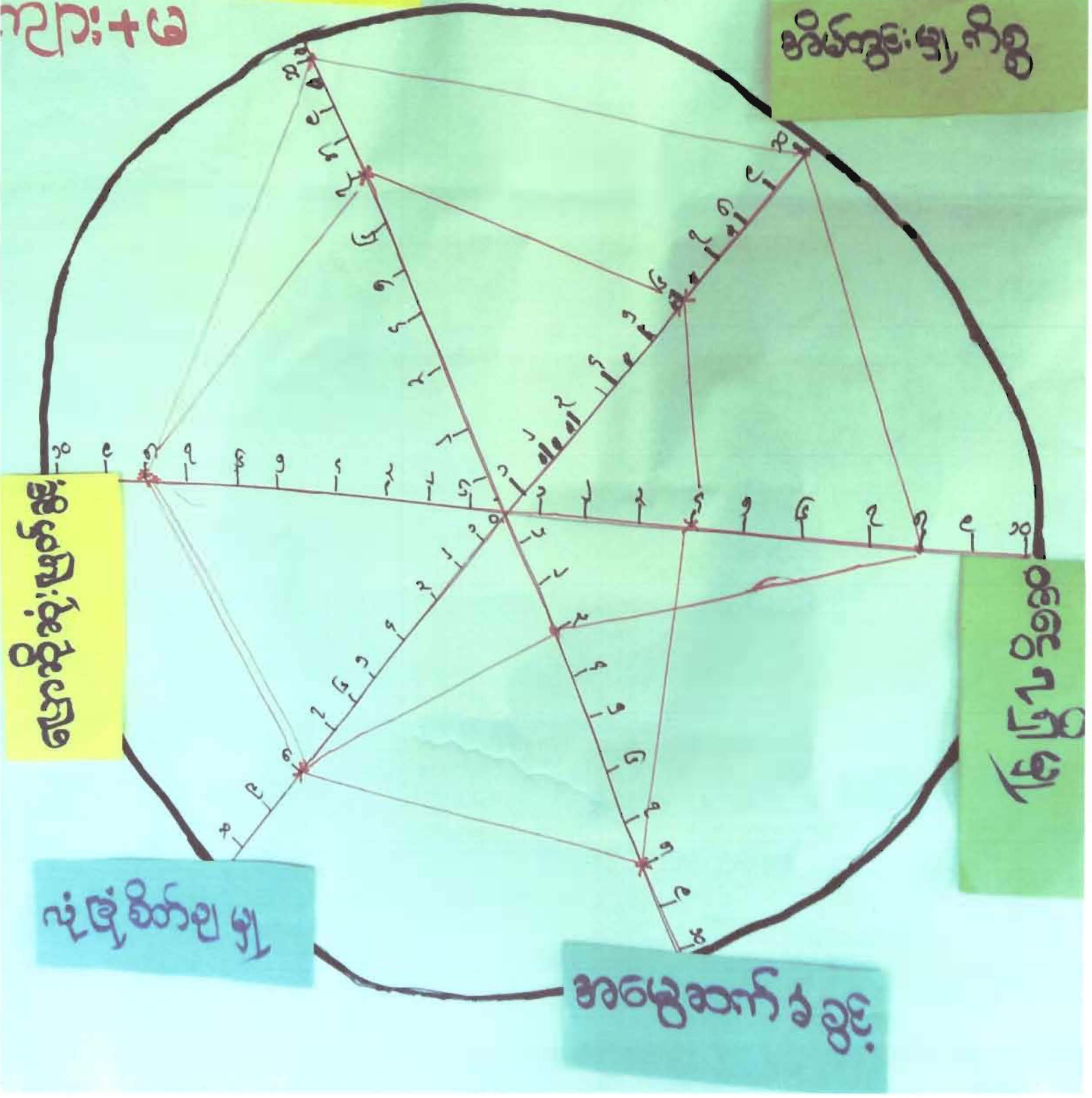

ကျွေးမွေးခြင်း နှင့် အိမ်သုံး သပ် ဖြစ်

=> အမျိုးသမီးများ နှင့် အမျိုးသားများသည် ဝေငွေရခြင်း မတူပါ။ ဆုံးဖြတ်ပိုင်ခွင့် မရှိ၊ ပါဝင်ခွင့် မရှိ၊ အိမ်တွင်း မှုန်ခွဲများ မှာ အမျိုးသားများ ခံခြင်း ဖြစ်သည်။ အမျိုးသားများသည် ဆုံးဖြတ်ပိုင်ခွင့် များပါသည်။

=> အမျိုးသမီးအနေနှင့် အိမ်ထောင်ရေးအတွက် စိန်ခေါ်မှုများ ကျွေးမွေးခြင်းပိုင်ခွင့်၊ ပါဝင်ခွင့်၊ လျှပ်ခွင့်၊ တစ်နည်းတူစွာ ခွဲအရေးမရှိ ပိုင်ခွင့်၊ စာပေ ပိုင်ခွင့်တို့ ဖြစ်ကြပါသည်။

=> ဈေးနှုန်းများရှိ အမျိုးသမီးများ ခိုးတက်လာ ကောင်အား ပညာရေး၊ သင်တန်းများ၊ လျှပ်စီးစနစ်၊ တစ်နည်းတူစွာ ခွဲအရေး ပေးခြင်း၊ ပါဝင်ခွင့်၊ ဆုံးဖြတ်ပိုင်ခွင့်၊ ကျွေးမွေးခြင်းပိုင်ခွင့်၊ လျှပ်စီးစနစ်ပေးသည့် ပါသည်။

ပန်တီး: အုပ်စု ၊ အိမ်ထောင်ရေး

၁၉၅၂/၅၀၀၀ ရောင်းဝယ်ရေး နှင့် ချိတ်ဆက်ရေး ဝါဒီ အဖွဲ့ အစည်း

၁။ အုပ်ချုပ်ရေး မှူးမန်း **အုပ်ချုပ်ရေး**

၂။ အာသာရေး **အာသာရေး**

၃။ အလုပ်အကိုင် **အလုပ်အကိုင်**

၄။ UNDP အဖွဲ့ **UNDP အဖွဲ့**

၅။ အမျိုးသမီးအဖွဲ့ **အမျိုးသမီးအဖွဲ့**

၆။ L.W.F အဖွဲ့ **L.W.F**

၇။ Habitat အဖွဲ့ **Habitat အဖွဲ့**

၈။ W.F.P အဖွဲ့ **W.F.P အဖွဲ့**

၉။ ရောင်းဝယ်ရေး နှင့် ချိတ်ဆက်ရေး **ရောင်းဝယ်ရေး နှင့် ချိတ်ဆက်ရေး**

၁၀။ အသက်မွေးဝမ်းကြောင်း ရောင်းဝယ်ရေး **အသက်မွေးဝမ်းကြောင်း ရောင်းဝယ်ရေး**

(အဖွဲ့ အစည်း: ဦးစီးဌာန မှ ကျားများ အဖွဲ့)



အစည်းအဝေး ဝါ တံပုံ မှတ်တမ်း



(၂၃)

ပုံစံ - ၁ - ၃ ကျား၊ ရွာ ဖွဲ့ဖြိုးရေး ဦးစားပေးစာစီအစဉ်
(ပုဒ်တို့: အုပ်စု၊ ဆီလျှပ်ကျား၊ ရွာ)

အမျိုးသားအဖွဲ့မှ တစ်ပြုလော မျှော်မှန်းချက်များ

- ၁။ အထူးအစဉ်: အစားခန်း ဖြေရှင်းရန်
- ၂။ ဆိုင်ကယ်လမ်း: ပြုပြင်ရန်
- ၃။ ကျေးဇူးတင်အပ် ပြုပြင်ရန်
- ၄။ ဝန်ထမ်း: အိမ်ရာ ဆောက်လုပ်ရန်
- ၅။ ရွာ ဝန်းကျင် သံဆူ ဖြိုး ကာရန်
- ၆။ ကျောင်း: နှစ်ပရိဘောဂ ပြုပြင်ရန်
- ၇။ အိမ်တိုင်း: ဖိလင်းရန် ဆိုလာပြား အုပ်စု
- ၈။ ကြိုးတံတား: ဆောက်လုပ်ရန်
- ၉။ ရေပိုက်ရေခွဲရန်
- ၁၀။ ဓာတ်လျှပ်ကွင်းတိုးပေးရန်

အမျိုးသမီး: အဖွဲ့မှ တစ်ပြုလော မျှော်မှန်းချက်များ

- ၁။ ကျန်းမာရေး စောင့်ပေးခန်း ဖြေရှင်းရန်
- ၂။ ဆိုင်ကယ်လမ်း: ပြုပြင် ပြောဖော်လားရန်
- ၃။ ရွာ ပတ်ဝန်းကျင် သံဆူ ဖြိုး ကာရန်
- ၄။ ရေပိုက်၊ ရေအန် ပြုပြင်ရန်
- ၅။ အမျိုးသား/ဖိလင်းတပ် ညီတပ် အခွင့်အရေးရရှိရန်
- ၆။ ဝန်ထမ်း: အိမ်ရာ ဆောက်ပေးရန်
- ၇။ အစဉ်: အစားခန်း-ဖဆောက်ရရှိရန်
- ၈။ ဆိုလာပြား: အိမ်တိုင်းရာ ရရှိရန်
- ၉။ ကြိုးတံတား: ရရှိရန်
- ၁၀။ ရိက္ခာထိုးရေး သံဆူ ဖြိုး ကာရန်

အမျိုးသား / မီး-အဖွဲ့မှ စာပေပြုစုလာ ဖွံ့ဖြိုးရေးလုပ်ငန်း

(ပန်စွဲ: အုပ်စု၊ အိမ်ထောင်စု) မှတ် - ၈ - ၃

- ၁။ အိမ်ထောင်စု: ပြုပြင်ရန် ကျား + မ (၁၇၀) မှ
- ၂။ ကျောင်းမပြုပြင်၊ ပရိသားစု လုံလောက်ရန် ကျား (၁၁၁) မှ
- ၃။ စာတိုင်း၊ ကွမ်းစဉ်း၊ ချီးခြင်း၊ ကျား (၁၀၃) မှ
- ၄။ ကျေးလက်လူမှုအဖွဲ့အစည်း ပြုပြင်၊ ကျေးလက် ရေပိုခြင်း၊ ကျား + မ (၈၅) မှ
- ၅။ ကျန်းမာရေး၊ စားပေးခန်း၊ စောင့်ရှောက်ခြင်း၊ မ (၁၁) မှ
- ၆။ ကြိုးစားစား၊ စောင့်ရှောက်ခြင်း၊ ကျား + မ (၁၁) မှ
- ၇။ စွာပတ်ဝန်းကျင် သံသယ ကြီးကပ်ရန်
- ၈။ အမျိုးသား / မီး-အဖွဲ့-တို့အဖွဲ့ပြုရန်
- ၉။ အိမ်ထောင်စု: အိမ်ထောင်စု ဖွံ့ဖြိုးခြင်း
- ၁၀။ စာတိုင်း၊ စာပေးခန်း၊ မ စောင့်ရှောက်လျာခြင်း

အကျား မဝင် လာ ဖွံ့ဖြိုးရေးလုပ်ငန်း

- ၁။ ဝန်ထမ်း: အိမ်ထောင်စုအဖွဲ့အစည်း ပြုရန် ကျား + မ (၄)
- ၂။ အိမ်ထောင်စု: ကျေးလက် သံသယ ကြီးကပ်ရန်

ပန်စွဲ: ဧည့်စု ၊ စိယုညှိဈေးဂွာ ဃါ စီစောက်

ကော်မတီဝင်များ: စာရင်း

၁၈၀၅၂၀၁၇

စဉ်	တာဝန် (ဈေးအမျိုးအစား)	ကဏ္ဍ	အမည် (ဈေးအမျိုးအစား)
၁။	စေတနာ့ ဝန်ထမ်း	ကဏ္ဍ	ဦးဇွေနား
၂။	စေတနာ့ ဝန်ထမ်း	မ	ဒေါ်တွဲစား
၃။	စီစောက် ဥက္ကဋ္ဌ	ကဏ္ဍ	ဦးဂျော်စု
၄။	စီစောက် ဥက္ကဋ္ဌ	မ	ဒေါ်အိန်စည်
၅။	ဝယ်ယူရေးကော်မတီ	ကဏ္ဍ	ဦးစွဲရွတ်
၆။	ဝယ်ယူရေးကော်မတီ	မ	ဒေါ်အေးစုနီ
၇။	စာရင်းအုပ်ကြီး	ကဏ္ဍ	ဦးထန်လွှဲ
၈။	စာရင်းအုပ်ကြီး	မ	ဒေါ်နီနီအေး
၉။	လှုပ်ပတ်ထိန်းသိမ်းရေး	ကဏ္ဍ	ဦးလောစောစ
၁၀။	လှုပ်ပတ်ထိန်းသိမ်းရေး	မ	ဒေါ်ဂျော်အိန်
၁၁။	ဖန်လဲအဖွဲ့	ကဏ္ဍ	ဦးထာသွတ်
၁၂။	ဖန်လဲအဖွဲ့	မ	ဒေါ်နီနီအေး
၁၃။	ဈေးဂွာစာရင်းအုပ်ကြီး	ကဏ္ဍ	ဦးပန်လွှဲ
	စုစုပေါင်း	ကဏ္ဍ	

ပုံစံ - ၈ - ၁ ကျေးရွာအခြေခံအချက်အလက်များ (Form PC 1)

လမ်းညွှန်ချက်၊ ကျေးရွာတစ်ရွာသို့ ပထမဆုံးမိတ်ဆက်ခရီး သွားရောက်သောအခါ လူထုစည်းရုံးရေးမှူးသည် ကျေးရွာ ခေါင်းဆောင်များအား ကျေးရွာအချက်အလက်များကို မေတ္တာရပ်ခံ၍ တောင်းခံရသည်။ ဤအချက်အလက်များကို စီမံကိန်း မိတ်ဆက်အစည်းဝေးမတိုင်မီတောင်းခံရမည်။ စီမံကိန်းမိတ်ဆက်အစည်းဝေးတွင် လူထုစည်းရုံးရေးမှူးသည် ဤအချက်အလက် များအား စစ်ဆေးပြီး မှန်ကန်အောင်ပြုလုပ်ရမည်။ ပြီးနောက်တွင် လူထုစည်းရုံးရေးမှူးမှ သတင်းအချက်အလက်ထဲသို့ Tablets မှ တဆင့် ဖြည့်သွင်းရမည်။

ကျေးရွာခေါင်းဆောင် အမည် ဦးစာဖမ်လှန်	ကျေးရွာခေါင်းဆောင်၏ ဖုန်းနံပါတ် ၀၅၅၆၂၅၄၀၀၇	လူထုစည်းရုံးရေးမှူး၏ အမည် ဦးပဲခူးထန်
ပြည်နယ်/တိုင်းဒေသကြီး ချင်း	မြို့နယ် မာပီ	ကျေးရွာအုပ်စု ပန်စွဲ
		ကျေးရွာ စိလျှံ

က။ လူဦးရေ

လူမျိုးစု	အိမ်ထောင်စုအရေအတွက်	ကိုးကွယ်သည့်ဘာသာ	အိမ်ထောင်စုအရေအတွက်
လူမျိုးစု (၁) ချင်း	၆၀	ဘာသာ (၁) ခရစ်ယာန်	၆၀
လူမျိုးစု (၂) -----		ဘာသာ (၂) -----	
လူမျိုးစု (၃) -----		ဘာသာ (၃) -----	
လူမျိုးစုရော -----		ဘာသာရော -----	
အခြား			
	အရေအတွက်		
မသန်စွမ်းသူများ	၂		
သက်ကြီးရွယ်အိုများ (၆၅ နှစ် နှင့် အထက်)	၅၈		
စစ်ဘေးရှောင်			

	အမျိုးသား (အရေအတွက်)	အမျိုးသမီး (အရေအတွက်)
လူဦးရေ	၁၂၆	၁၃၄
လူမျိုးစု (၁) -----		
လူမျိုးစု (၂) -----		
လူမျိုးစု (၃) -----		
အခြား		
အိမ်ထောင်ဦးစီး	၅၁	၆

(၂၈)

(ခ) အခြေခံအဆောက်အအုံ အသုံးအဆောင်များ

စာသင်ကျောင်း	အမှတ် ခြစ်ပါ	ကျန်းမာရေး	အမှတ် ခြစ်ပါ	ဘာသာရေး အဆောက် အအုံများ	အမှတ် ခြစ်ပါ
အထက်တန်းကျောင်း	<input type="checkbox"/>	ဆေးရုံ	<input type="checkbox"/>	စေတီ	<input type="checkbox"/>
အလယ်တန်းကျောင်း	<input checked="" type="checkbox"/>	ကျန်းမာရေးဌာန	<input type="checkbox"/>	ဘုန်းကြီးကျောင်း	<input type="checkbox"/>
မူလတန်းကျောင်း	<input checked="" type="checkbox"/>	ကျန်းမာရေးဌာနခွဲ	<input type="checkbox"/>	ဟိန္ဒူဘုရားကျောင်း	<input type="checkbox"/>
မူကြိုကျောင်း	<input type="checkbox"/>	ဆေးပေးခန်း	<input type="checkbox"/>	ခရစ်ယာန်ကျောင်း	<input checked="" type="checkbox"/>
အခြား	<input type="checkbox"/>	အခြား	<input type="checkbox"/>	ဗလီ	<input type="checkbox"/>
				အခြား	<input type="checkbox"/>
မှတ်ချက်		မှတ်ချက်		မှတ်ချက်	

(ဂ) ကျွမ်းကျင်သူများမှတ်တမ်း (ကျေးရွာတွင်နေထိုင်သော သို့မဟုတ် တခြားရွာမှလာရောက်သော ကျွမ်းကျင်သူများ)

(၁) စာသင်ကျောင်း			(၂) ကျန်းမာရေး			(၃) လက်မှုပညာရှင်		
	ရွာတွင်နေ ထိုင်သူ	အခြားရွာမှ လာသူ		ရွာတွင်နေ ထိုင်သူ	အခြား ရွာမှ လာသူ		ရွာတွင် နေထိုင်သူ	အခြားရွာ မှလာသူ
မူလတန်းပြဆရာ/မ	<input type="checkbox"/>	<input checked="" type="checkbox"/>	ဆရာဝန်	<input type="checkbox"/>	<input type="checkbox"/>	လက်သမား	<input checked="" type="checkbox"/>	<input type="checkbox"/>
အထက်တန်းပြဆရာ/မ	<input type="checkbox"/>	<input type="checkbox"/>	လက်ထောက် ကျန်းမာရေးမှူး	<input type="checkbox"/>	<input type="checkbox"/>	ပန်းရံ	<input type="checkbox"/>	<input type="checkbox"/>
အလယ်တန်းပြဆရာ/မ	<input type="checkbox"/>	<input checked="" type="checkbox"/>	အမျိုးသမီးကျန်းမာရေး ဆရာမ	<input type="checkbox"/>	<input type="checkbox"/>	လျှပ်စစ်ကျွမ်းကျင်၊ မီးသမား	<input type="checkbox"/>	<input type="checkbox"/>
မူကြိုဆရာ/မ	<input type="checkbox"/>	<input type="checkbox"/>	သားဖွားဆရာမ	<input type="checkbox"/>	<input type="checkbox"/>	ရေပိုက်သွယ်သူ	<input checked="" type="checkbox"/>	<input type="checkbox"/>
အခြား	<input type="checkbox"/>	<input type="checkbox"/>	ပြည်သူ့ကျန်းမာရေးလုပ်သား	<input type="checkbox"/>	<input type="checkbox"/>	စက်ပြင်ဆရာ	<input type="checkbox"/>	<input type="checkbox"/>
မှတ်ချက်			မှတ်ချက်			မှတ်ချက်		

(ဃ) ကျေးရွာသို့ ရောက်ရှိနိုင်သည့် လမ်းအခြေအနေ / ကျေးရွာတစ်ရွာသည် ၎င်း၏ ကျေးရွာအုပ်စုနှင့် ဆက်သွယ်ထားသော လမ်းအခြေအနေ (အောက်ပါတို့ကိုဝိုင်းပါ)

ကျောက်ကြမ်းလမ်း: ကတ္တရာလမ်း: ကွန်ကရစ်လမ်း: မော်တော်ဆိုင်ကယ်လမ်း:
 ကျောက်ခင်းလမ်း: မြေသားလမ်း: လူသွားလမ်း: အခြား: _____

(င) ကျေးရွာဖွံ့ဖြိုးမှုစီမံချက်

(၁) လူထုဗဟိုပြုစီမံကိန်းမစတင်မီ ဤကျေးရွာတွင်ကျေးရွာဖွံ့ဖြိုးမှု စီမံချက်ရှိခဲ့ပါသလား? ရှိပါသည် / မရှိပါ / မသိပါ
 (၂) ရှိခဲ့ပါလျှင် ဤစီမံချက်ကို မည်သည့် ခုနှစ်တွင်ပြင်ဆင်ခဲ့ပါသနည်း? ၁၅/၅/၂၀၀၅ နှစ်-----/မသိပါ
 (၃) ဤစီမံချက်ကို မြို့နယ်မှအတည်ပြုခဲ့ပါသလား? ပြုခဲ့ပါသည် / မပြုခဲ့ပါ / မသိပါ

(စ) ခရီးအကွာအဝေး

(၁) ဤကျေးရွာ၏ဗဟိုမှ ၎င်းကျေးရွာအုပ်စု၏ဗဟိုအထိ ခရီးခိုင်မည်မျှကွာဝေးသနည်း? မိုင်-----/မသိပါ
 (၂) ဤကျေးရွာမှ ၎င်းကျေးရွာအုပ်စုဗဟိုအထိ သွားလာရာတွင်ကြာမြင့်သည့်အချိန်။ ၄:၀၀နာရီ

ခြောက်သွေ့ရာသီတွင်ကြာချိန် 4:00နာရီ ထော်လာဂျီ/မော်တော်ဆိုင်ကယ်/ခြေလျင်/လား/မော်တော်ဘုတ်/
 အခြား -----
 မိုးရာသီတွင်ကြာချိန် 6:00နာရီ ထော်လာဂျီ/မော်တော်ဆိုင်ကယ်/ခြေလျင်/လား/မော်တော်ဘုတ်/
 အခြား -----

(ဆ) ပတ်ဝန်းကျင်ဆိုင်ရာ သဘာဝဘေးအန္တရာယ်
 ဤကျေးရွာတွင် ရေကြီးခြင်းကဲ့သို့ သဘာဝဘေးအန္တရာယ်ကျရောက်ဖူးခြင်း ရှိပါသလား။
 မရှိပါ ရှိပါသည် မရှိတော့ဘူး။ အိမ်ဖျက်စီး၊ ခါးဗျာ ဖျက်စီးသည်။

(ဇ) ကျေးရွာတွင် ဖွဲ့စည်းထားသော အဖွဲ့အစည်းများ
 လူထုပဟိုပြုစီမံကိန်းမတိုင်မီ ဤကျေးရွာတွင် ကျေးရွာဖွံ့ဖြိုးရေးအတွက် အစိုးရ (သို့) ရွာသားများကိုယ်တိုင်(သို့) စီမံကိန်းတစ်ခုခုမှ
 ဖွဲ့စည်းထားသည့် အဖွဲ့အစည်းများရှိပါသလား။

- | | | |
|--------------------------|----------------------------|------------------------------------|
| (၁) <u>အင်အားစု</u> | (၄) <u>အမျိုးသမီးအဖွဲ့</u> | (၇) <u>Habitat</u> |
| (၂) <u>ရယ်ယာရေးအဖွဲ့</u> | (၅) <u>L.W.F</u> | (၈) <u>WFP</u> |
| (၃) <u>ဘာသာရေးအဖွဲ့</u> | (၆) <u>UNDP</u> | (၉) <u>အသက်မွေးဝမ်းကျောင်း</u> |
| | | (၁၀) <u>ကျောင်းကျောင်း/ကျောင်း</u> |

(ဈ) အထွေထွေအုပ်ချုပ်ရေး ဦးစီးဌာန (GAD) မှ မှတ်တမ်းတင်ထားခြင်း
 ဤကျေးရွာသည် အထွေထွေအုပ်ချုပ်ရေး ဦးစီးဌာန (GAD) မှ မှတ်တမ်းတင်ထားမှု ရှိပါသလား။
 မရှိပါ ရှိပါသည်

ကျေးရွာခေါင်းဆောင် အမည် ဦးကျော်ကျော်
 လက်မှတ် [Signature] နေ့စွဲ
 လူထုစည်းရုံးရေးမှူး အမည် ဦးပဲခူးထွန်း
 လက်မှတ် [Signature] နေ့စွဲ ၁၈.၅.၂၀၁၇

ပုံစံ - ၀ - ၂ - စီမံကိန်းစက်ဝန်းအချိန်ဇယား (PC 2)

လမ်းညွှန်ချက်။ သက်ဆိုင်ရာလူထုစည်းရုံးရေးမှူး/လက်ထောက်နည်းပညာမှူးများမှ စီမံကိန်းစက်ဝန်းအဆင့်တစ်ခုစီပြီးစီးတိုင်း ကျေးရွာနှင့် ကျေးရွာအုပ်စုအတွက် ဤပုံစံကို ဖြည့်သွင်းရမည်။

စည်းရုံးရေးမှူး/ဝန်ထမ်း အမည် **ဦး ဝန်ထွန်း**

နေ့စွဲ **၂၀-၅-၂၀၁၇** စက်ဝန်းအားအမှတ်ခြစ်ပါ စက်ဝန်း(၁) စက်ဝန်း(၂) စက်ဝန်း(၃)

ပြည်နယ်/တိုင်း **ချင်း** မြို့နယ် **မင်္ဂလာ** ကျေးရွာအုပ်စု **မင်္ဂလာ** ကျေးရွာ **မင်္ဂလာ**

စီမံကိန်းဆောင်ရွက်မှုအဆင့်များ	နေ့စွဲ		အစည်းအဝေးတွင်တက်ရောက်သူအရေအတွက်			
	စတင်သည့်နေ့	ပြီးဆုံးသည့်နေ့	အမျိုးသားအရေအတွက်	အမျိုးသမီးအရေအတွက်	အိမ်ထောင်စုအရေအတွက်	လူမျိုးစုတက်ရောက်သူအရေအတွက် နှင့် လူမျိုးစုအမည်
၁။ ကျေးရွာစီမံကိန်း မိတ်ဆက်အစည်းအဝေး	17.5.2017	17.5.2017	29	27	34	56 ၂၅၉
၂။ ကျေးရွာစွဲမြီးရေး စီမံချက်ရေးဆွဲခြင်း အစည်းအဝေး	18.5.2017	18.5.2017	33	28	38	61 ၂၅၆
၃။ ကျေးရွာအုပ်စု လုပ်ငန်းဆုံးဖြတ်ချက်ချသည့် အစည်းအဝေး	22.5.2017	22.5.2017	9	6	15	15 ၂၅၆
၄။ မြို့နယ်အဆင့် စီမံကိန်းရေးဆွဲရေး နှင့် အကောင်အထည်ဖော်ရေးကော်မတီ၏ စီမံကိန်း သုံးသပ်မှု အစည်းအဝေး			မလို	မလို	မလို	မလို
၅။ မြို့နယ် စီမံကိန်းရေးဆွဲရေး နှင့် အကောင်အထည်ဖော်ရေး ကော်မတီ၏ဆုံးဖြတ်မှုကို ရွာသို့ အသိပေး အကြောင်းကြားသည့် အစည်းအဝေး						
၆။ စီမံကိန်းလုပ်ငန်းခွဲစီမံချက်ရေးဆွဲခြင်း အစည်းအဝေး						
၆.၁။ စီမံကိန်းလုပ်ငန်း အကောင်အထည်ဖော်ရေးအစီအစဉ် ရေးဆွဲခြင်း						

၀၉

အဆင့်	ကျေးရွာအတွက် ဦးစားပေး ဖွံ့ဖြိုးတိုးတက်မှု လုပ်ငန်းစဉ်များ	အဆိုပြုသူ (အမျိုးသားများ/ အမျိုးသမီးများ/ အမျိုးသား+ အမျိုးသမီး)	ခန့်မှန်းကုန်ကျ စရိတ်	အကျိုးခံစားခွင့်ရှိသူ ခန့်မှန်းခြေ အရေအတွက်
၉	ဆိုလာဖား စိုက်ပျိုးရေး ဖိလ်မီ ဖြန့်ဖြူးခြင်း	ကျား + မ	၇၀ သိန်း	
၁၀	အရေစိုက် အရေစိုက် အရေစိုက် အရေစိုက် အရေစိုက်	ကျား + မ	၅၀ သိန်း	
၁၁				
၁၂				
၁၃				
၁၄				
၁၅				
၁၆				
၁၇				
၁၈				
၁၉				
၂၀				

ဃ။ လူထုစီမံကိန်း၏ လာမည့် (၄) နှစ်အတွက် အကျိုးမဝင်သော ဦးစားပေး ဖွံ့ဖြိုးတိုးတက်မှု လုပ်ငန်း အစီအစဉ်များအားဖော်ပြပါ။

အဆင့်	ကျေးရွာအတွက် ဦးစားပေး ဖွံ့ဖြိုးတိုးတက်မှု လုပ်ငန်းစဉ်များ	အဆိုပြုသူ (အမျိုးသားများ/ အမျိုးသမီးများ/ အမျိုးသား+ အမျိုးသမီး)	အခန်းကဏ္ဍ
၁	ဝန်ထမ်း စိုက်ပျိုးရေး အားပေးခြင်း	ကျား + မ	
၂	ဆိပ်ကမ်း အားပေးခြင်း	မ	
၃			
၄			
၅			

ခေါင်းဆောင်၊ ကျေးရွာစီမံကိန်းအထောက်အကူပြုကော်မတီမှ အတည်ပြုသည်။

အမည် ----- လက်မှတ် ----- နေ့စွဲ -----

ပုံစံ - ၁ - ၃ ကျေးရွာ ဖွံ့ဖြိုးရေး ဦးစားပေးအစီအစဉ်
 (Form PC 3)
 ၁၈.၅.၂၀၁၇
 ပန်တီးဆုပံ့ဆောင်မှုအစီအစဉ်

၁။	အမျိုးသားများမှ တစ်ပြေးသာအစီအစဉ်များ	အမျိုးသမီးများမှ တစ်ပြေးသာအစီအစဉ်များ
၂။	ဝန်ထမ်းအိမ်ရာ စက်ဝိုင်း	ဝန်ထမ်းဆောင်စက်ဝိုင်း
၃။	အိမ်တိုင်ဆိုင်မှုအစီအစဉ်	အစည်းအဝေးခန်းမဆောင်ရွက်
၄။	ကြီးတံတား စက်ဝိုင်း	အိမ်တိုင်ဆိုင်မှုအစီအစဉ်
၅။	ကျေးပိုင် ပြုပြင်ရန်စက်ဝိုင်း	ကြီးတံတား စက်ဝိုင်း
၁၀။	ကော်လုံးကွင်းတိုင်းဆွဲရန်စက်ဝိုင်း	စိုက်ပျိုးရေးစက်ဝိုင်း

အမျိုးသားများမှ တစ်ပြေးသာအစီအစဉ်များ	အမျိုးသမီးများမှ တစ်ပြေးသာအစီအစဉ်များ
၂။ ကျောင်းနှင့်ပရိယာဇာတ ပြုပြင်ရန်	ဝန်ထမ်းအိမ်ရာဆောက်လုပ်ရန်
၃။ အိမ်တိုင်ဆိုင်မှုအစီအစဉ်	အစည်းအဝေးခန်းမဆောင်ရွက်
၄။ ကြီးတံတားဆောက်လုပ်ရန်	အိမ်တိုင်ဆိုင်မှုအစီအစဉ်
၅။ ကျေးပိုင်ပျိုးရန်	ကြီးတံတားပျိုးရန်
၁၀။ ကော်လုံးကွင်းတိုင်းဆွဲရန်	စိုက်ပျိုးရေးခြံကန်များဆွဲ

ကျေးရွာဖွံ့ဖြိုးရေးဦးစီးဌာန

ပုံစံ - ၈ - ၄ ကျေးရွာအုပ်စုစီမံကိန်းလုပ်ငန်းခွဲရွေးချယ်ခြင်းပုံစံ (Form PC 4)

လမ်းညွှန်ချက်၊ စီမံကိန်းလုပ်ငန်းခွဲရွေးချယ်မှုအစည်းအဝေးပြီးနောက်တွင် ကျေးရွာအုပ်စုမှ CF/TFတို့၏ အကူအညီရယူ၍ ကျေးရွာစီထောက်ကော်မတီမှ လက်မှတ်ရေးထိုးပြီး အဆိုပါပုံစံအား ပြည့်စုံအောင်ပြည့်သွင်းရမည်။ ဤပုံစံအား ပြည့်စုံစွာဖြည့်သွင်းပြီးပါက ကျေးရွာအုပ်စုဖွံ့ဖြိုးတိုးတက်ရေးစီမံချက်တွင် TPIC သို့ ပေးပို့ရန်အတွက် နောက်ဆက်တွဲအဖြစ် ထားရှိရမည်။ CF မှ ကျေးရွာတစ်ရွာချင်းစီ၏ စီမံကိန်းလုပ်ငန်းခွဲဆိုင်ရာ အချက်အလက်များကို MIS သို့ ထည့်သွင်းရမည်။ (ယခုနှစ်စီမံကိန်းလုပ်ငန်းခွဲ မလုပ်ကိုင်သော ကျေးရွာများ မပါဝင်ပါ။)

ကျေးရွာစည်းရုံးရေးမှူး/ဝန်ထမ်းအမည် ဦးပန်စန်းစန်
 နေထိုင်ရာ ၂၂-၅-၂၀၁၇ မြို့နယ် သင်း ဝက်ဝန်းအားအမှတ်ဖြစ်ပေးပါ။ (✓) ဝက်ဝန်း(၁) ဝက်ဝန်း(၂) ဝက်ဝန်း(၃) ဝက်ဝန်း(၄) ဝက်ဝန်း(၅) ဝက်ဝန်း(၆) ဝက်ဝန်း(၇) ဝက်ဝန်း(၈) ဝက်ဝန်း(၉)
 ပြည်နယ်/တိုင်း သင်း မြို့နယ် မတလီ ကျေးရွာအုပ်စု မန်တို

ကျေးရွာအမည်	ဆောင်ရွက်မည့် လုပ်ငန်းများ	အတိုင်းအတာ	ခန့်မှန်း တိုက်ရိုက် အကျိုးခံစားခွင့် ရှိသူများ	အဆိုပြုထားပြသူ	ခန့်မှန်းကုန်ကျစရိတ်			
					စီမံကိန်းမှ ထည့်ဝင်မှု	ကျေးရွာမှ ထည့်ဝင်မှု	အခြားထည့်ဝင်မှု (ဖော်ပြပါ) ထည့်ဝင်ငွေ အမည်/အဖွဲ့	စုစုပေါင်း
မန်တို	မန်တို မြို့နယ် အစိုးရ အထက၊ အစိုးရ အထက၊ အစိုးရ အထက၊ အစိုးရ အထက	4 Miles		<input type="checkbox"/> ကျား <input type="checkbox"/> မ <input type="checkbox"/> ကျား+မ	၆၀၀၀၀			
မိုင်း	မိုင်း မြို့နယ် အစိုးရ အထက၊ အစိုးရ အထက	10/10		<input type="checkbox"/> ကျား <input type="checkbox"/> မ <input type="checkbox"/> ကျား+မ	၇၅၀၀၀			
မိုင်း	မိုင်း မြို့နယ် အစိုးရ အထက၊ အစိုးရ အထက	၅၀ ၃၀		<input type="checkbox"/> ကျား <input type="checkbox"/> မ <input type="checkbox"/> ကျား+မ	၆၀၀၀၀			

ရာထူး ကျေးရွာအုပ်စု စီ/ထောက်ကော်မတီ ဥက္ကဋ္ဌ ဦးမန်စန်း လက်မှတ် ရက်စွဲ ၂၂-၅-၂၀၁၇

(စွဲ)

မာယာဝိ ဖြို.နယ် . ပန်တီး: အုပ်စု . ဆီယူဒါဗျေးရွာ တွင်ပြု
လုပ်ခဲ့ကြသော ဂျေးရွာ အစည်း: အဝေး: မှတ်တမ်း:

အချိန် နံနက် (၉:၀၀) နာရီ မှ ၂ (၅:၀၀) နာရီ ထိ
နေရာ ပညာရေး ဂျောင်း: ကောင်း
ရက်စွဲ ၁၇ / ၅ / ၂၀၁၇ ခုနှစ်

အစည်း: အဝေး: အစီအစဉ် များ:

- ၁။ အစ ဆုတောင်း: ဖြစ်:
- ၂။ အုပ်စု အုပ်ချုပ် ရေး: ဇာ: မှ အဖွဲ့ အဖွဲ့ ခဏား: ပြောကြား: ဖြစ်:
- ၃။ ပထမ အဖွဲ့ ဂျေးရွာ အစည်း: အဝေး: ဖြစ်:
- ၄။ ဒုတိယ အဖွဲ့ ဂျေးရွာ အစည်း: အဝေး: ဖြစ်:
- ၅။ အုပ်စု လှုပ် ငန်း: ခွဲ များ: ခွဲဝေ ဖြစ်:

ဆွေးနွေး: ချက်

အစည်း: အဝေး: ကို ဆုတောင်း: ဖြစ်: ဖြစ် အစ ဖြစ်: ဖြစ်:
အုပ်ချုပ်ရေး များ: ဦး: ဂုဏ်လျန် မှ အဖွဲ့ အဖွဲ့ ခဏား: ဖြစ်:
ဖွဲ့: ဖြစ်: ဖြစ် အစည်း: အဝေး: ကို စတင် ဖွဲ့ လုပ် ခဲ့ ဖြစ်ပါသည်။
၂၄ ဦး: ပန်: သန် ဗြ ဘဏ္ဍာရေး: စီမံကိန်း: မိတ်ဆက် အ
ဖွဲ့: စီမံကိန်း: နှစ်ပတ် သက် သော: အစည်း: အစည်း:
ကို ဖွဲ့: ဖြစ်: ဖြစ် ဖြစ်: ဖြစ်ပါသည်။

ပထမ အဖွဲ့ ဂျေးရွာ အစည်း: အဝေး: ကို မိတ်ဆက်
ဖွဲ့: အဖွဲ့: ခဏား: ဝန်ထမ်း: ဖွဲ့: ချယ် ဖြစ်: လို အုပ်
သည် များ: ကို ဖြစ်: ဖြစ် ဖြစ်: ဖြစ်ပါသည်။

ဒုတိယ ဂျေးရွာ အစည်း: အဝေး: တွင် ဖြစ်
ပါစေ ပါစေ မှ (PRA) ဖြစ်: ကို ဖြစ်: တွင်
အုပ်စု ၁-၄ စီမံကိန်း: လှုပ်: များ: ဆွေး: ဆွေး: အဖွဲ့: အဖွဲ့
ဆုတောင်း: ဖြစ်: ဖြစ် ဖြစ်: ဖြစ်ပါသည်။ (၂၂)
အစည်း: အဝေး: တက်ကြွစေသူ - များ: / ၂၂ ဆု ဖြစ်:
၆၀ (၃၄)

