

ပြည်ထောင်စုသမ္မတ မြန်မာနိုင်ငံတော် အစိုးရ
စိုက်ပျိုးရေး၊ မွေးမြူရေးနှင့် ဆည်မြောင်းဝန်ကြီးဌာန
ကျေးလက် ဒေသဖွံ့ဖြိုးတိုးတက်ရေးဦးစီးဌာန
မတူပီမြို့နယ်



လူထုဗဟိုပြုစီမံကိန်း

National Community Driven Development Project
(NCDDP)



ကျေးရွာဖွံ့ဖြိုးတိုးတက်ရေးအစီအစဉ်
Village Development Plan (VDP)
စခိုင်းအုပ်စု၊ စခိုင်း(ခ)ကျေးရွာ

၁၉ရက်၊ မေ ၂၀၁၇

: ပါဠိပညာရေးကော်မရှင် ၇၀

၆၅ --- --- --- --- --- : ဒွေးပုံ ပါဠိပညာရေးကော်မရှင် ဒွေးပုံပုံစံ ၅၀

၆၆ --- --- --- --- --- --- --- : ဒွေးပုံ ပါဠိပညာရေးကော်မရှင် ဒွေးပုံပုံစံ ၆၀

၇၀ --- --- ၂-၀-၀၅ : ဒွေးပုံ ပါဠိပညာရေးကော်မရှင် ဒွေးပုံပုံစံ ၇၀

၇၁ --- --- ၃-၀-၀၅ : ဒွေးပုံ ပါဠိပညာရေးကော်မရှင် ဒွေးပုံပုံစံ ၈၀

၇၂ --- --- --- --- --- ၇-၀-၀၅ : ဒွေးပုံ ပါဠိပညာရေးကော်မရှင် ဒွေးပုံပုံစံ ၉၀

၇၃ --- --- --- --- --- ၈-၀-၀၅ : ဒွေးပုံ ပါဠိပညာရေးကော်မရှင် ဒွေးပုံပုံစံ ၁၀၀

၇၄ --- --- --- --- --- --- --- : ဒွေးပုံ ပါဠိပညာရေးကော်မရှင် ဒွေးပုံပုံစံ ၁၀၀

၇၅ --- --- --- : ဒွေးပုံ ပါဠိပညာရေးကော်မရှင် ဒွေးပုံပုံစံ ၁၀၀

၇၆ --- --- --- : ဒွေးပုံ ပါဠိပညာရေးကော်မရှင် ဒွေးပုံပုံစံ ၁၀၀

၇၇ --- --- --- : ဒွေးပုံ ပါဠိပညာရေးကော်မရှင် ဒွေးပုံပုံစံ ၁၀၀

၇၈ --- --- --- --- --- --- --- : ဒွေးပုံ ပါဠိပညာရေးကော်မရှင် ဒွေးပုံပုံစံ ၁၀၀

၇၉ --- --- --- --- --- --- --- : ဒွေးပုံ ပါဠိပညာရေးကော်မရှင် ဒွေးပုံပုံစံ ၁၀၀

ခွဲ : ဒွေးပုံ ပါဠိပညာရေးကော်မရှင် ဒွေးပုံပုံစံ ၁၀၀

၈၀ --- --- --- --- --- --- --- : ဒွေးပုံ ပါဠိပညာရေးကော်မရှင် ဒွေးပုံပုံစံ ၁၀၀

မတူဝိမြို့နယ်မြေပုံ

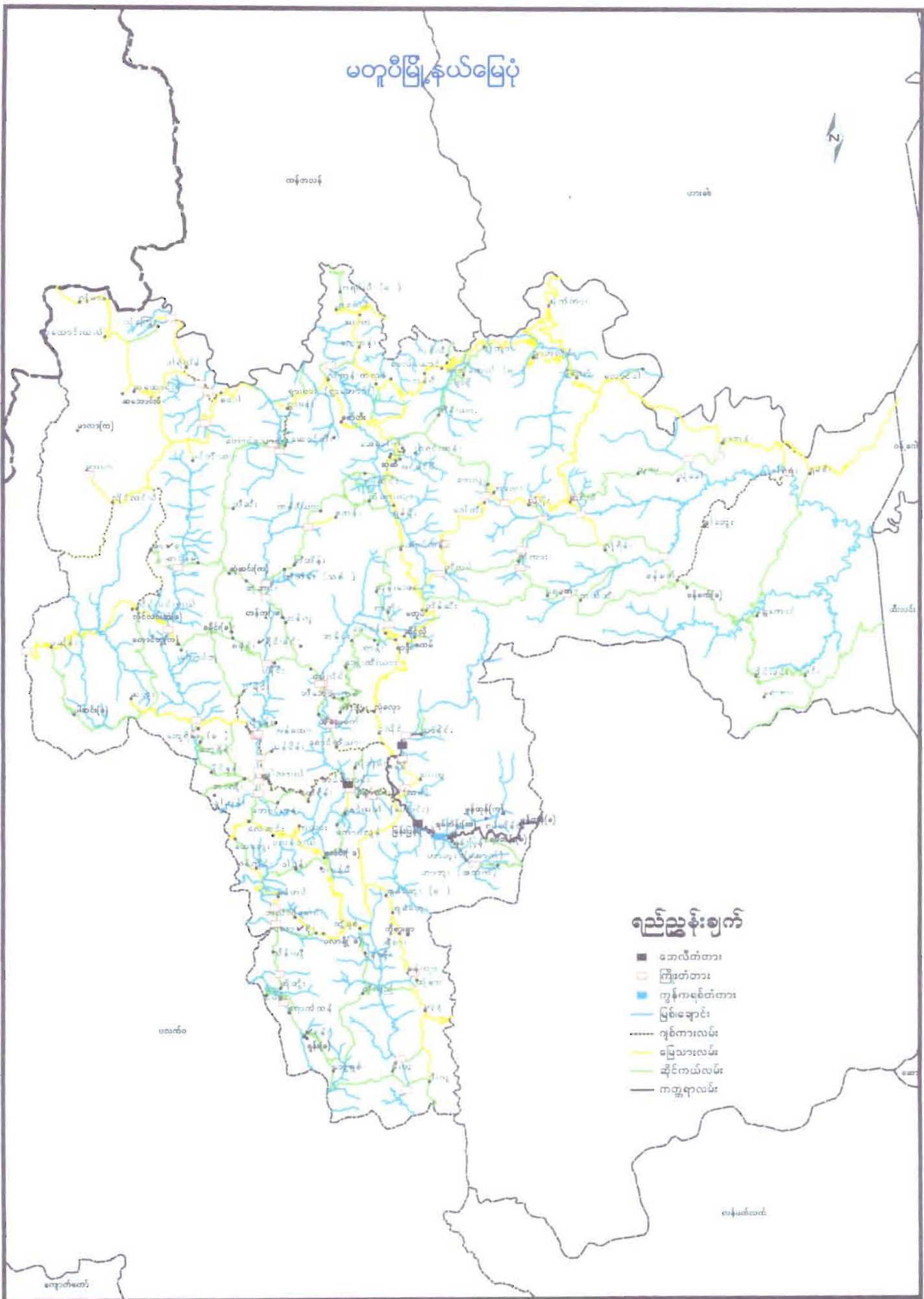

ရည်ညွှန်းချက်

- အလံတံတား
- ကြိုးတံတား
- ကွန်ကရစ်တံတား
- မြစ်ချောင်း
- ကျွန်းကျွန်းလမ်း
- မြေသားလမ်း
- ဆိုင်ကယ်လမ်း
- ကဏ္ဍရာလမ်း

Հիմնական գծերի և կետերի նշանակությունը

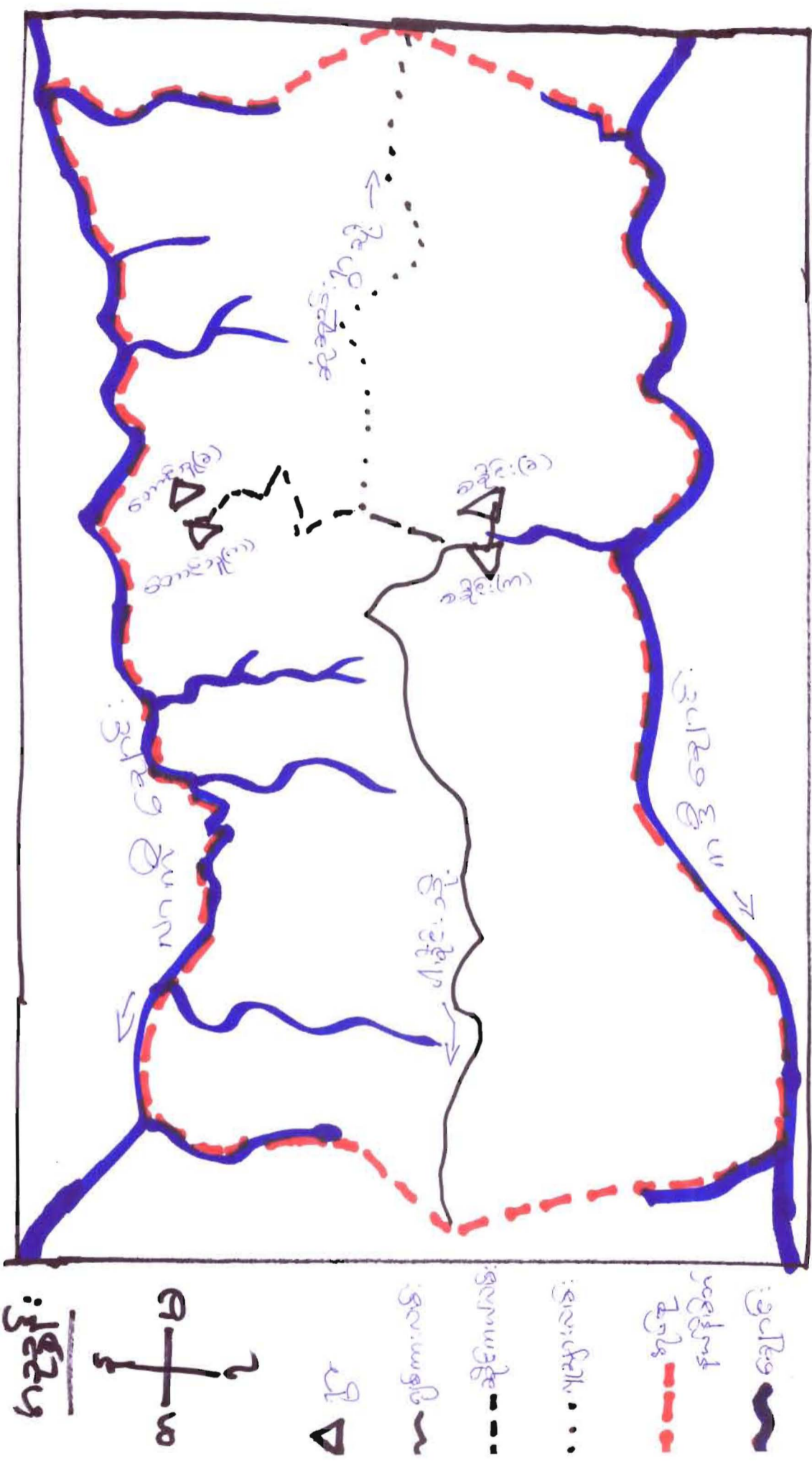

ရုပ်ရှင်တွင် ပါဝင်သော ကျေးဇူးတင်ပြောချက်များ စာရင်း

စခိုင်း ကျေးဇူးတင်ပြောချက်များ ရုပ်ရှင်တွင် ပါဝင်ပြီး ဖြစ်ပါသည်။ စခိုင်း ကျေးဇူးတင်ပြောချက်များ ရုပ်ရှင်တွင် ပါဝင်သော ကျေးဇူးတင်ပြောချက်များ၏ စာရင်းကို ကောက်ဖော်ဖော်ပြထားပါသည်။

၁။ စခိုင်း (က)

(စခိုင်း ကျေးဇူးတင်ပြောချက်)

၂။ စခိုင်း (ခ)

(စခိုင်း ကျေးဇူးတင်ပြောချက်)

၃။ ကောင်းချင် (က)

(ကောင်းချင် ကျေးဇူးတင်ပြောချက်)

၄။ ကောင်းချင် (ခ)

(ကောင်းချင် ကျေးဇူးတင်ပြောချက်)

(၁) နာဗိက စီပွါးဂျး လုဗ်ဇ်နို:

စခိုဇ်: (၁) ဂွာ သုဗ်ဇ် လာဗ်: ပာဗ်: ဆက်သွယ်ဂျး ဆက်ခဲ
မော ဂွာ ဖြစ်သောကြောင့် ကျိသွယ်ဂျး နှင့် ပတ်သက်သော ဝဇ်ဇွေ
စီ: ပွါး: ဂျး: လုဗ်ဇ်: နှား: မဂျ်ဇ်ဇ်ပါ - တောင်ယာထွက် ကျိကြမ်း: နှား:
ကို မိသားစုတိုင်း၏ စားဝတ်နေရေး: နာထွက် နှိခိုဇ်: ကား: ထား: ဖြစ်
သည့်: ကြက်: ၁၀၀၀: ၁၀၀၀: စသည့်: ထိုအချား: ကိုလည်း: တစ်နိုင်တစ်ပိုင်
မွေး: ဖြစ်ပြီး: ဝဇ်ဇွေ: လုဗ်ဇ်: ထစ်ခုနစ် နား: ထား: ဖြစ်သည်။

(၂) နာဗိက နာဗ်ဇ်: နာဗ်ဇ်နို:

ကျိဒေသ သည် သံသရာတ ထွက် နာဗ်ဇ်: နာဗ်ဇ်နို:
ကျိသည့် ဖြစ်၍ လူတို့ နှစ် နှင့် နဆောက် နာဗ်ဇ်နို: ဆောက်လုပ်ရာ
တွင် ဒေသထွက် သစ်များ: ကို နာဗိက နာဗ်ဇ်: နာဗ်ဇ် နာဗ်ဇ် နာဗ်ဇ်: ဖြစ်
သည့်: မောက်သုံး: ဂျး: ဂျိဇ်: နာထွက် ချောင်း: ပျား: / စား: ဂျး: နှား:
ကို ထိုး: သိမ်း: ဖြီး: ဂျး: နာဗ်ဇ်: နာဗ်ဇ် နှား: ကို ဆောင်ရွက် ပြုသည်:
ဒေသခံ လက်သား: နှား: ကိုလည်း: ကျိ: ကျိ: ကျိ: ကျိ: (နာဗ်ဇ်:
နာဗ်ဇ်) နှား: နာဗ်ဇ် သာဓိက ပါသည်။

ပူပူရော့ နှင့် အရင်းအမြစ်ပြုပြင်မှု (စီစဉ်: (၁)၀၇၇:၅
ဆွဲ: နှစ်: ၂၅ ဆန်းစစ်ခြင်း:

၁။ အဓိက အသက်မွေးဝမ်းကျောင်း လုပ်ငန်းသည် ရွှေ့ပြောင်း
ကောင်းယာ လုပ်ငန်း ဖြစ်သည်။

၂။ အဓိကဝင်ငွေ လုပ်ငန်း သည် ၀၃

၃။ ဤကွဲလွဲနေထိုင်သော လူမျိုးသည် များပြား များသဖြင့်
ငြိမ်းချမ်းသာယာ ကျန်းမာရေး ကျန်းမာရေး ကြပါသည်။

၄။ လယ်ယာ လုပ်ငန်း လုပ်ကိုင်သူ နည်းပါးသည်။

၅။ နိုင်ငံခြား ၃၉ ဖြင့် ဖွဲ့စည်းနေထိုင်သော ကွဲပြား ဖွဲ့စည်း
သော အဖွဲ့များ မရှိသောကြောင့် ရေအားဆင်း ကြပါသည်။ (အစီအစဉ်)

၆။ ဤကွဲလွဲသူ လမ်းပန်း ဆက်သွယ်ရေး ဆက်သွယ်မှု ဖြစ်သည်။

၇။ ဇီးလင်းရေ အဆင့် မမြင့်သောကြောင့် ကလေး များ အကျန်းပျောက်
ဆုံးရှုံးမှု ဖြစ်ပွားပါသည်။

ဥစ္စာဓာတ်ကြွယ်ဝမှုပြုစာယာ:

စခိုင်း: (ခ) ၅၇

အဆင့်	သတ်မှတ်ချက်	ရက်စွဲစဉ်	ပြိုင်ပွဲ
ချမ်းသာ	သွပ်မိုး၊ ဗုဒ္ဓထာပနိပိုင်၊ ဝမ်းစာဖူလုံဖူးခဲ့သူ၊ လက်သမား၊ ၀၇၁၆: ၂၅၈၈ အထက်ပိုင်သူ၊	၅	၁၃%
အလယ်လတ်	ကိုယ်အားကိုးကိုးရှာစားခဲ့သူ၊ လုပ်ကိုင်ခဲ့သူ၊	၃၀	၇၂%
ပွမ်းပေါ်	သက်ကြီးရွယ်အို၊ မသန်စွမ်း	၄	၁၀%
စုစုပေါင်း			၁၀၀%

ဥစ္စာဓန ကြွယ်ဝမှုပြုစေရန်၏ ဆွေးနွေး/ဆုံးစိတ်ဖြင့်

။ အိမ်ထောင်စု စုစုပေါင်း၏ ၁၀% သို့မဟုတ် ပါမူ
များ ပြစ်ကြသော်။

• နှုတ်ပါး ဂုဏ်း မြှာ လုပ်ဆောင်နိုင်စွမ်း မဲ့ သက်ကြီး
ရွယ်ရှိ များ ၊ မသန်စွမ်း များ ပြစ်ကြကြောင်း -



။ သက်ကြီး ရွယ်ရှိ များ နှင့် မသန်စွမ်း များ နာကျင် ဝင်ငွေ
လုပ်ငန်း များ ကို စီမံပေး ငြိ လုပ်ငန်း နှင့် နာလမ်း များ

ဖန်တီးပေး ပါမည်။

ဆိုင်း(၁)၅၁

ပိုစဆိုင်ဗဟု သုံးဘယ်ခြင်း (ဆိုးပေးလာစွာ)

ပေးအဖြစ် သုံးစွဲမှုပြုရယူ:

		
		အိမ်၊ ဝက်၊ ဆိတ်
		အိမ် လမ်း
		စာသင် ကျောင်း ဘုရား ကျောင်း
		ရေ
		ဝဂ္ဂ
		လယ်ယာ

အရင်းအမြစ်တို့ ချုပ်နှောင်ရယူ:

		
လယ်ယာ အိမ် လမ်း	အိမ်၊ ဝက်၊ ဆိတ်	ဝဂ္ဂ
စာသင် ကျောင်း ဘုရား ကျောင်း		
ရေ		

ပိုင်ဆိုင်မှု သုံးသပ်ခြင်း (စဉ်းစား - ၁၅)

အခြေခံအားဖြင့် ဆုံးစစ်ခြင်း

အိမ်၊ လမ်း၊ (ဩဇာ၊ ဝန်၊ အိမ်)၊ ရေ၊ ဝဉ္စ၊
လယ်ယာ၊ စာသင်ကျောင်း၊ ဘုရားကျောင်း
စသည်တို့သည် အမျိုးသား၊ သမီး၊ နှစ်ဦးလုံး
သုံးစွဲသည်။

လယ်ယာ၊ အိမ်၊ လမ်း၊ စာသင်ကျောင်း၊ ရေ၊
ဘုရားကျောင်းတို့သည် ကျား - မ နှစ်ဦးလုံး
သုံးစွဲပြီး အမျိုးသားများက ထိန်းချုပ်သည်။

ဝဉ္စခွက်ခင်းကို ကျား - မ နှစ်ဦးလုံး ထိန်းချုပ်
ပြီး (ဩဇာ၊ ဝန်၊ အိမ်)တို့ကို အဓိကအားဖြင့်
အမျိုးသမီးများက ထိန်းချုပ်သည်။

ကုသိမ့်ခြင်း ဖြစ်ပွားမှု

ဝိဒ္ဓါး (၁) နှင့်
ဝိဒ္ဓါး (၂) နှင့်

အခြားအရာ	အစောဆုံး	အစောဆုံး	အစောဆုံး	အစောဆုံး	အစောဆုံး	အစောဆုံး	အစောဆုံး	အစောဆုံး	အစောဆုံး	အစောဆုံး	အစောဆုံး	အစောဆုံး
အခြားအရာ												
အခြားအရာ												
အခြားအရာ												
အခြားအရာ												
အခြားအရာ												
အခြားအရာ												
အခြားအရာ												
အခြားအရာ												
အခြားအရာ												
အခြားအရာ												
အခြားအရာ												
အခြားအရာ												

မိုး(မ)ရာ ရာသီတွင်ပြု ဖြေကုန်

ဆွေးနွေးခြင်း နှင့် ဆန်းစစ်ခြင်း

မိုးရာသီတွင် ဆွေးနွေးခြင်း၊ ရှေးဦးစွာကြောင့် လမ်းပန်းဆက်
သွယ်ရေး အဆင်မပြေပါ။

ဆွေးနွေးရာသီတွင် ယောက်ျားများလျှောက်လှမ်းမှု မရှိပါ။

ရာသီဥတု ဖောက်ပြန်သောကြောင့် စိုက်ပျိုးရေးလုပ်ကိုင်
ရာတွင် အဆင်မပြေပါ။

ကြက်၊ ဝက်၊ ဆိတ် အပြင် တခြားမွေးမြူရေးလုပ်ငန်း မရှိပါ။

ဆွေးနွေးရာသီတွင် ဝမ်းပျက်ဝမ်းချော့ ရောဂါ အဖြစ်များပြီး မိုး
ရာသီတွင် တုပ်ကွေးရောဂါ အဖြစ်များပါသည်။

ဆွေးနွေးရာသီတွင် ဆိုလာပီးလင်းရေး အဆင်မပြေပြီး
မိုးရာသီတွင် အဆင်မပြေပါ။

ပင့်ကျွန်းသစ် သုံးဆယ့်ခြင်း

စဉ်း(၁၂)၅

အမျိုးသား + အမျိုးသမီး

ပညာရေး

စီးပွားရေး

ကျန်းမာရေး
အားကစား

ယူမှုရေး

အခြေခံအဆင့်
ပညာရေး

အခြေခံ
အားကစား

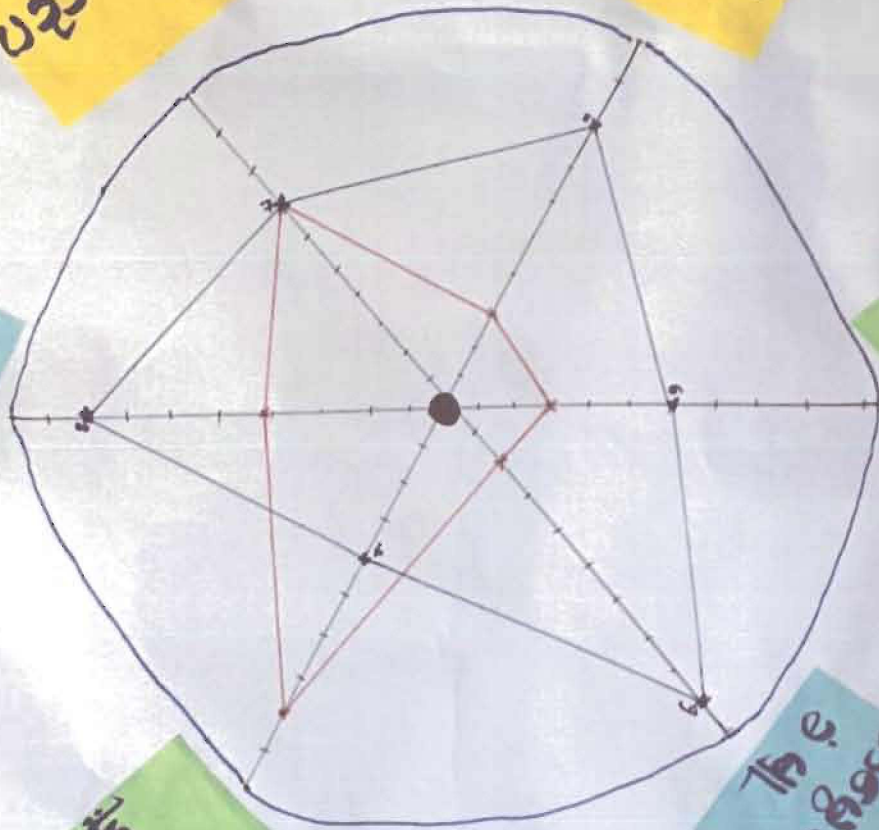

ပင်ကျွန်း ဆွေးနွေးခြင်းနှင့် ဆန်းစစ်ခြင်း

စခိုင်း(၁)၅

။ အမျိုးသမီးများသည် အိမ်တွင်း ကိစ္စတွင် အလုပ်များ သဖြင့် ဝင်ရောက်လုပ်ရင်းတွင် မပါဝင်နိုင်ပါ။

။ အမျိုးသားနှင့် အမျိုးသမီး လုပ်အားခ ဓနိုးတူ ပေးခြင်း

။ ဝလေဆုံးတမ်းစဉ်လာအရ အမျိုးသားများ အဝတ်အကံအမှု ရှိသည်။

။ အမျိုးသားများသာ ဣန္ဒြေကိစ္စတွင် ပါဝင်ဆွေးနွေး ဖြစ်သည်။

။ အမျိုးသမီးများသည် အမျိုးသားများ၏ အပိုင်းမှ ဝအားကံတွင်သာ ရှိသည်။

၂:၅၂၄၆ ချိတ်ဆက်ရေးစာ အဖွဲ့အစည်းများ

- နေပြည်တော်: အဖွဲ့
- လားရှိုး: အဖွဲ့
- အမျိုးသမီး: အဖွဲ့
- ကျွန်ုပ်တို့
- ကျွန်ုပ်တို့
- Phai Khaw

အဖွဲ့အစည်းများ ချိတ်ဆက်မှုပုံစံ

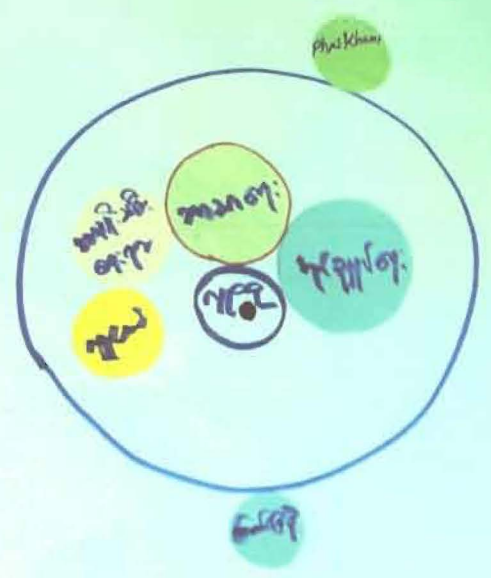

ခရီးစဉ် (၁) ၇

၁၀၅။ ဣဒ္ဓိ ချိုက်ဆက်နေသော ဓာတ် ဓာတ်များ ဆွေးနွေး
ခြင်း နှင့် ဆန်းစစ်ခြင်း (စနစ် (၁)၅)

၁။ အုပ်ချုပ်ရေး ဓာတ်များ ကျေးဇူးတင်မှု ဓာတ်များ
ဓား၊ ကိုး၊ ဓား၊ ထား၊ ပြုစုသော ဓာတ်၊ ဖြစ်သည်၊ ဓား၊ လျှောက်
ကျေးဇူး နှင့် ပြီးရေး နှင့် လုံခြုံရေး ကို တစ်ခုယူခြင်း
ဝေငှါးသည်။

၂။ ဓာတ်များ ဖြစ်ရေး နည်းများ သို့မဟုတ် ဓာတ်များ
ဆိုင်ရာ ဓာတ်၊ ကမ္ဘာများ ကို ရှေ့တန်း တင်ဆောင်ပုံ၊
ကလေး၊ အငယ်များ ကျွဲဆောင်ရွက်ရေး နည်းများ
ကို ရသော ဓာတ် ဓာတ်ဖြစ်သည်။

၃။ ယူငယ် ဓာတ်၊ သည် နာရေး ကိစ္စ နည်းများ နှင့် ပြုစုသော
ခြင်း၊ ချစ်ခြင်း၊ ရှိသော ဓာတ်၊ တစ်လမ်းဖြင့် ကျင့်
ဆောင်ပုံ၊ နှင့် နည်းခြင်း ဖြစ်သည်။

၄။ အာဟာရရေး ဓာတ်များ သာသနာတော် ကျမ်းဂန် ပို၍
ထွက် တစ်ခု ယူသည်။

၅။ ကျွန်ုပ်တို့ ဓာတ် နှင့် Rhaikheaw ဓာတ် ဓာတ်များ သည်
ဧည့်သည် နှင့် ချီးကျူးရေး ဓာတ် နှင့် နည်းခြင်း
မှ နည်းထားသော ဓာတ် ဓာတ်များ ဖြစ်သည်။

ပင့်ကူအိမ်သုံးသပ်ချက် (စဉ်း-ခ)



ကျေးရွာကော်မတီဝင်များ (စဉ်း - ခ)



မျိုးသားများမှ တင်ပြသော အခက်အခဲအကားအဆီးများ

၁။ ပစ်ပန်း: ပန်း: အထွေထွေ: - တံတား: - ခိုင်တယ်လမ်း: - ကားလမ်း: အဆင်မပြေ

၂။ ရေချိုက်/ကျိတ်/ကျိတ်ပါမည့် အောက်မှ: တရုတ်အခက်အခဲကြီး

၃။ ဂွာလောင်း: နှင့် ဂွာသစ်ကြော: တံတား: အဆင်မပြေသောကြောင့်
မိုးတွင်း: ကလေးများ: ရွာရှင်းများ/လူ: တရုတ်အဆင်မပြေ

၄။ ရေအခက်ပြဿနာကြောင့် စိုက်ပျိုးရေး: မထွက်: ကလေး: ၁.

၅။ မီးလင်းရေး: အဆင်မပြေသောကြောင့် အိမ်တွင်းရေး: ၁။ ကလေး:
များ: ပညာရေး: အခက်အခဲကြီးကြောင့် ၇ နှစ်

၆။ ရွေးကောက်ပွဲများ အစား: အစား: ပြုလုပ်ရမည့် တရုတ်နိုင်ငံ: အ
ဆင်မပြေ .

၇။ ကလေးတွင်း: မတော်သောကြောင့်: ကလေး: အထွေထွေ/အထွေထွေများ:
အထွေထွေ: ပို အခက်အခဲရှိသည်။

စာရင်း(၁)ခု

အမျိုးသားများ၏ ဖျော်ဖြေမှုများ

စိုင်း (၁) နှစ်
စိုင်း ၅၂၉

၁။ နတ်ပန်းဆန်အုတ်ကုတ် အဆင်ပြေကောင်း မှန်လာသည်ဟု
ဖျော်ဖြေမှုများ ပါသည်။

၂။ နတ်ပန်း / အိတ်ကုတ် အဆင်ပြေလာခြင်း အားဖြင့် စာအုပ်အဖွဲ့ ဖွဲ့စည်း

၃။ ဝိးနတ်ပန်းကုတ် အဆင်ပြေလာခြင်း အားဖြင့် ကလေးများ ပညာရေး
ကောင်း မှန်လာရန်

၄။ ရေပိုက် / ကန် ခြံ ပုံ ဖျော်ဖြေမှုများ ပါသည်။

၅။ ခေတ်ပျက်ပျက်များ - အထွက် ကလေးကွဲ ခြံရန်

၆။ နှစ်စဉ် စိုင်း မဆောင်ရွက် အထွက်ပေး မှား ကွဲပျက်
ခွင့် ဖြစ် ဖျော်ဖြေ မှား ပါသည်။

၇။ ရေပိုက်ပေးခြင်း ခြံ မှ ခြံပိုင်းကွဲ အဆင်ပြေ ခြင်း

၅၉

အမျိုးသမီးများမှ တင်ပြသော ရွေးချယ်ချက်များ

- ၁။ ရေပျော့ကန်ရှိပြီး ရေလှေ့ကန်စွာ သုံးစွဲနိုင်မည်
- ၂။ ထစ်ရွာလှီး မီးလင်းပြီး ကျောင်းသား/သူများ ပညာရေးတွင်ပညာ: ကောင်းမွန်လာမည်
- ၃။ တံတား ရရှိပြီး ကျောင်းရေကမ်းများ သွားလာရေး အဆင်ပြေလာမည်
- ၄။ လမ်းပန်းဆက်သွယ်ရေး ကောင်းမွန်လာမည်
- ၅။ ကျေးရွာတွင် ဆရာဝန်များ ရှိလာမည်။

၁၉

စိုး:သား:ပျား:မှတစ်ပြင်သာ ဖွံ့ဖြိုးရေး:လုပ်ငန်း:စဉ်မှာ

၁။ စခိုင်း:(ခ) ဣန္ဒြေ ကာကွယ်ရေး နိုင်ငံတော်လမ်း

၂။ အစည်း:အဝေး:ခန်းစာ ✓

၃။ ကစား:ကွင်း:တိုင်း:ဗဟို:ရန် ✓

၄။ ရေဒီယို/တယ်လီဖုန်း:တိုင်း:ဗဟို:ရန် ✓

၅။ စခိုင်း:(ခ) နိုင်ငံ(က) ဣန္ဒြေ:လမ်း:ပြင်ဆင်:တိုင်း:ဗဟို:ရန်

၆။ စခိုင်း:(ခ) နိုင်ငံ(က) ဣန္ဒြေ:ချောင်း:ကျ:တံတား:

၇။ Solar ဖိ:ရန် ✓

အမျိုးသမီးများမှ အဆိုပြုသော ဂျပန်စွာဖွံ့ဖြိုး
တိုးတက်ရေး လုပ်ငန်းများ

၁) စီမံခန့်ခွဲရေး၊ အထောက်အကူပြုရေး၊ ဆက်သွယ်ရေး၊ စီမံခန့်ခွဲရေး

၂) စိုက်ပျိုးရေး - ပါကိုင်အို. စွာချင်းဆက် ကားလမ်း
တိုးချဲ့ခြင်း

၃) စိုက်ပျိုးရေး - ပါကိုင်အို. စွာချင်းဆက် တံတား အသစ်
ဆောက်လုပ်ခြင်း

၄) ရေပေးစနစ် အသစ်ဆောက်ခြင်း ✓

၅) ဆိုလာ မီးလင်းရေး

၆) ရေပိုက် အသစ်လုပ်ယူခြင်း ✓

၇) ဆေးစိမ်းခြင်းထောင် ဂရိတ်

၈) ကောလိပ် ကြွင်းစိုက်ချိန် ✓

၉) ဆန်စပါး ထောက်ပံ့ပေးမှု

အမျိုးသားနှင့် အမျိုးသမီးများမှ စာဆိုပြုတင်ပြော

ဈေးကွက် ဖွံ့ဖြိုးရေး လုပ်ငန်းများကို ဦးစားပေး ဆောင်

သတ်မှတ်ခြင်း

မဲရမှတ်

- ၁။ စခိုင်း (ခ) မှ တာဝန်ရှိ ဆိုင်ကယ်လစ်: m (၈၇) ✓
- ၂။ စခိုင်း (ခ) အိုး: m (၄)
- ၃။ ကစား ကွင်းတိုးချဲ့ရန် $m+၆$ (၃၂)
- ၄။ ရေပိုက်/ကန် ပြုပြင်တိုးချဲ့ရန် $m+၆$ (၇၆) ✓
- ၅။ စခိုင်း (ခ) နှစ် (က) ကြား ကားလမ်း ပြုပြင်တိုးချဲ့ရန် $m+၆$ (၄၁)
- ၆။ စခိုင်း (ခ) နှစ် (က) ကြား တံတား ဂရိရန် m (၃၄)
- ၇။ ဆိုလာ ဝါး ဂရိရန် $m+၆$ (၅၀) ✓
- ၈။ စခိုင်း (ခ) မှ ပါခိုင်း ဆို တံတား ဂရိရန် ၆ (၂၁)
- ၉။ ပါခိုင်း ဆို ဆိုင်ကယ်လစ် ကို ကားလမ်း ပြင်တိုးချဲ့ရန် ၆ (၁၅)
- ၁၀။ ဆေး စိမ် ခြင်းဆောင် ဂရိရန် ၆
- ၁၁။ ဆန် ~~...~~ ဆေးကပ် ပုံပေး ရန် ၆

စခိုင်း (ခ) ကွ
စခိုင်း ကျေးကွက်

ကျေးဇူးတင် ချီးမွမ်းစကားပြောရန် ဝတ်စုံများ

စေတနာ့ ဝန်ထမ်းများ

- ၁။ ဦး ဂုဏ်သိင်
- ၂။ ဒေါ် သိင်္ခါသိင်

ကျေးဇူး စီ/ဆောက် ဥက္ကဋ္ဌများ

- ၁။ ဒေါ် နော်အေး
- ၂။ ဦး သိင်္ခါသိင်

ကျေးဇူး ဓမ္မစာရင်း ကိုင်

- ဦး ဖေဦး

ဝယ်ယူရေးဆက်စက် ဥက္ကဋ္ဌများ

- ၁။ ဦး ဦးချာ
- ၂။ ဒေါ် နော်အေး

ဝေဖန်နှစ်ပြုတိုင်ကြားချက်ဖြေရှင်းရေး နာမည်

- ၁။ ဒေါ် မီးသိင်
- ၂။ ဦး သိင်္ခါသိင်

စောင့်ကြည့်ကြီးကြပ်ရေး ဆက်စက်စက် ဥက္ကဋ္ဌများ

- ၁။ ဦး အိုးအိုး
- ၂။ ဒေါ် မေအေး

မှတ်ချက်

- ၁။ ကျေးဇူး နာမည် သိမ်း စီ/ဆောက် ဥက္ကဋ္ဌ ဒေါ် နော်အေး သည် စာရင်း ကျပ်စု နာမည် သိမ်း စီ/ဆောက် ဥက္ကဋ္ဌ နာမည် ချွေး ချွေး ဖြစ်ပါသည်။
- ၂။ ဦး သိင်္ခါသိင် သည် စာရင်း ကျပ်စု စီ/ဆောက် နာမည် ဝင် ဖြစ်ပါသည်။
- ၃။ ဦး သိင်္ခါသိင် သည် စာရင်း ဝေဖန်နှစ် ပြုတိုင် ကြား ဖြစ်ပါသည်။

လုပ်ငန်းစဉ်ဆိုင်ရာ ဆက်စက်စက် ဥက္ကဋ္ဌများ

- ၁။ ဦး သိင်္ခါသိင်
- ၂။ ဒေါ် ချွေးအေး

ပုံစံ - ၈ - ၁ ကျေးရွာအခြေခံအချက်အလက်များ (Form PC 1)

လမ်းညွှန်ချက်။ ကျေးရွာတစ်ရွာသို့ ပထမဆုံးမိတ်ဆက်ခရီး သွားရောက်သောအခါ လူထုစည်းရုံးရေးမှူးသည် ကျေးရွာ ခေါင်းဆောင်များအား ကျေးရွာအချက်အလက်များကို မေတ္တာရပ်ခံ၍ တောင်းခံရသည်။ ဤအချက်အလက်များကို စီမံကိန်း မိတ်ဆက်အစည်းဝေးမတိုင်မီတောင်းခံရမည်။ စီမံကိန်းမိတ်ဆက်အစည်းဝေးတွင် လူထုစည်းရုံးရေးမှူးသည် ဤအချက်အလက် များအား စစ်ဆေးပြီး မှန်ကန်အောင်ပြုလုပ်ရမည်။ ပြီးနောက်တွင် လူထုစည်းရုံးရေးမှူးမှ သတင်းအချက်အလက်ထဲသို့ Tablets မှ တဆင့် ဖြည့်သွင်းရမည်။

ကျေးရွာခေါင်းဆောင် အမည် ဦး ရှိချာ	ကျေးရွာခေါင်းဆောင်၏ ဖုန်းနံပါတ်	လူထုစည်းရုံးရေးမှူး၏ အမည် ဦး ဒါအိ.ဆာ
ပြည်နယ်/တိုင်းဒေသကြီး ချင်း	မြို့နယ် မတူဒီ	ကျေးရွာအုပ်စု စခင်း
		ကျေးရွာ စခင်း(၁)ရွာ

က။ လူဦးရေ

လူမျိုးစု	အိမ်ထောင်စုအရေအတွက်	ကိုးကွယ်သည့်ဘာသာ	အိမ်ထောင်စုအရေအတွက်
လူမျိုးစု (၁) မတူ ချင်း		ဘာသာ (၁) ခရစ်ယာန်	၃၉ ၄၁
လူမျိုးစု (၂) -----		ဘာသာ (၂) -----	
လူမျိုးစု (၃) -----		ဘာသာ (၃) -----	
လူမျိုးစုရော -----		ဘာသာရော -----	
အခြား			
	အရေအတွက်		
မသန်စွမ်းသူများ	၂		
သက်ကြီးရွယ်အိုများ (၆၅ နှစ် နှင့် အထက်)	၁၇		
စစ်ဘေးရှောင်			

	အမျိုးသား (အရေအတွက်)	အမျိုးသမီး (အရေအတွက်)
လူဦးရေ	၁၁၀	၁၀၆
လူမျိုးစု (၁)-----	၁၁၀	၁၀၆
လူမျိုးစု (၂)-----		
လူမျိုးစု (၃)-----		
အခြား		
အိမ်ထောင်ဦးစီး	၃၄	၇

(ခ) အခြေခံအဆောက်အအုံ အသုံးအဆောင်များ

စာသင်ကျောင်း	အမှတ် ခြံစံပါ	ကျန်းမာရေး	အမှတ် ခြံစံပါ	ဘာသာရေး အဆောက် အအုံများ	အမှတ် ခြံစံပါ
အထက်တန်းကျောင်း	<input type="checkbox"/>	ဆေးရုံ	<input type="checkbox"/>	စေတီ	<input type="checkbox"/>
အလယ်တန်းကျောင်း	<input type="checkbox"/>	ကျန်းမာရေးဌာန	<input type="checkbox"/>	ဘုန်းကြီးကျောင်း	<input type="checkbox"/>
မူလတန်းကျောင်း	<input checked="" type="checkbox"/>	ကျန်းမာရေးဌာနခွဲ	<input type="checkbox"/>	ဟိန္ဒူဘုရားကျောင်း	<input type="checkbox"/>
မူကြိုကျောင်း	<input checked="" type="checkbox"/>	ဆေးပေးခန်း	<input type="checkbox"/>	ခရစ်ယာန်ကျောင်း	<input checked="" type="checkbox"/>
အခြား	<input type="checkbox"/>	အခြား	<input type="checkbox"/>	ဗလီ	<input type="checkbox"/>
				အခြား	<input type="checkbox"/>
မှတ်ချက် မူကြိုကျောင်း သစ်တောမြို့နယ် ကျေးရွာအုပ်စု၊ ကျေးရွာအုပ်စု		မှတ်ချက်		မှတ်ချက်	

(ဂ) ကျွမ်းကျင်သူများမှတ်တမ်း (ကျေးရွာတွင်နေထိုင်သော သို့မဟုတ် တခြားရွာမှလာရောက်သော ကျွမ်းကျင်သူများ)

(၁) စာသင်ကျောင်း			(၂) ကျန်းမာရေး			(၃) လက်မှုပညာရှင်		
	ရွာတွင်နေ ထိုင်သူ	အခြားရွာမှ လာသူ		ရွာတွင်နေ ထိုင်သူ	အခြား ရွာမှ လာသူ		ရွာတွင် နေထိုင်သူ	အခြားရွာ မှလာသူ
မူလတန်းပြဆရာ/မ	<input checked="" type="checkbox"/>	<input type="checkbox"/>	ဆရာဝန်	<input type="checkbox"/>	<input type="checkbox"/>	လက်သမား	<input checked="" type="checkbox"/>	<input type="checkbox"/>
အထက်တန်းပြဆရာ/မ	<input type="checkbox"/>	<input type="checkbox"/>	လက်ထောက် ကျန်းမာရေးမှူး	<input type="checkbox"/>	<input type="checkbox"/>	ပန်းရံ	<input type="checkbox"/>	<input type="checkbox"/>
အလယ်တန်းပြဆရာ/မ	<input type="checkbox"/>	<input type="checkbox"/>	အမျိုးသမီးကျန်းမာရေး ဆရာမ	<input type="checkbox"/>	<input type="checkbox"/>	လျှပ်စစ်ကျွမ်းကျင်၊ မီးသမား	<input checked="" type="checkbox"/>	<input type="checkbox"/>
မူကြိုဆရာ/မ	<input checked="" type="checkbox"/>	<input type="checkbox"/>	သားဖွားဆရာမ	<input type="checkbox"/>	<input type="checkbox"/>	ရေပိုက်သွယ်သူ	<input checked="" type="checkbox"/>	<input type="checkbox"/>
အခြား	<input type="checkbox"/>	<input type="checkbox"/>	ပြည်သူ့ကျန်းမာရေးလုပ်သား	<input checked="" type="checkbox"/>	<input type="checkbox"/>	စက်ပြင်ဆရာ	<input type="checkbox"/>	<input type="checkbox"/>
မှတ်ချက်			မှတ်ချက် ဤကျေးရွာတွင် နေထိုင်သူ ကျွမ်းကျင်သူများ မရှိပါ။			မှတ်ချက်		

(ဃ) ကျေးရွာသို့ ရောက်ရှိနိုင်သည့် လမ်းအခြေအနေ / ကျေးရွာတစ်ရွာသည် ၎င်း၏ ကျေးရွာအုပ်စုနှင့် ဆက်သွယ်ထားသော လမ်းအခြေအနေ (အောက်ပါတို့ကို ဝိုင်းပါ)

ကျောက်ကြမ်းလမ်း ကတ္တရာလမ်း ကွန်ကရစ်လမ်း မော်တော်ဆိုင်ကယ်လမ်း
 ကျောက်ခင်းလမ်း မြေသားလမ်း လူသွားလမ်း အခြား _____

(င) ကျေးရွာဖွံ့ဖြိုးမှုစီမံချက်

- (၁) လူထုပတ်ဝန်းကျင် ပြုစီမံကိန်းမစတင်မီ ဤကျေးရွာတွင် ကျေးရွာဖွံ့ဖြိုးမှု စီမံချက်ရှိခဲ့ပါသလား? ပိုင်းပါ
- (၂) ရှိခဲ့ပါလျှင် ဤစီမံချက်ကို မည်သည့် ခုနှစ်တွင် ပြင်ဆင်ခဲ့ပါသနည်း? ရှိပါသည်/မရှိပါ/မသိပါ
- (၃) ဤစီမံချက်ကို ခြုံငုံနယ်မှ အတည်ပြုခဲ့ပါသလား? နှစ်-----/မသိပါ

(စ) ခရီးအကွာအဝေး

- (၁) ဤကျေးရွာ၏ ဗဟိုမှ ၎င်းကျေးရွာအုပ်စု၏ ဗဟိုအထိ ခရီးမိုင်မည်မျှ ကွာဝေးသနည်း? မိုင် ၀.၅-----/မသိပါ
- (၂) ဤကျေးရွာမှ ၎င်းကျေးရွာအုပ်စု၏ ဗဟိုအထိ သွားလာရာတွင် ကြာမြင့်သည့် အချိန်။

ခြောက်သွေ့ရာသီတွင်ကြာချိန် ၅ နှစ် ----- ထော်လာဂျီ/မော်တော်ဆိုင်ကယ်/ခြေလျင်/လား/မော်တော်ဘုတ်/
 အခြား -----
 မိုးရာသီတွင်ကြာချိန် ၅ နှစ် ----- ထော်လာဂျီ/မော်တော်ဆိုင်ကယ်/ခြေလျင်/လား/မော်တော်ဘုတ်/
 အခြား -----

(ဆ) ပတ်ဝန်းကျင်ဆိုင်ရာ သဘာဝဘေးအန္တရာယ်

ဤကျေးရွာတွင် ရေကြီးခြင်းကဲ့သို့ သဘာဝဘေးအန္တရာယ်ကျရောက်ပူးခြင်း ရှိပါသလား။

မရှိပါ

ရှိပါသည်

ရှိလျှင်ဖော်ပြပါ

ရေကြီးခြင်းကြောင့် လူနေမှုအခြေအနေအထားနှင့် ဆေးကုသမှုများ ပျက်စီးခြင်း

(ဇ) ကျေးရွာတွင် ဖွဲ့စည်းထားသော အဖွဲ့အစည်းများ

လူထုဗဟိုပြုစီမံကိန်းမတိုင်မီ ဤကျေးရွာတွင် ကျေးရွာဖွံ့ဖြိုးရေးအတွက် အစိုးရ (သို့) ရွာသားများကိုယ်တိုင်(သို့) စီမံကိန်းတစ်ခုခုမှ ဖွဲ့စည်းထားသည့် အဖွဲ့အစည်းများရှိပါသလား။

- | | | |
|-------------------------------------|-------------------------------------|------------|
| (၁) ----- ကျေးရွာဖွံ့ဖြိုးရေး အဖွဲ့ | (၄) ----- ကျေးရွာဖွံ့ဖြိုးရေး အဖွဲ့ | (၇) ----- |
| (၂) ----- အသက်မွေးဝမ်းကြေး အဖွဲ့ | (၅) ----- ကျေးရွာဖွံ့ဖြိုးရေး အဖွဲ့ | (၈) ----- |
| (၃) ----- CRC (ခေါ်ကတ်ကန်) | (၆) ----- ကျေးရွာဖွံ့ဖြိုးရေး အဖွဲ့ | (၉) ----- |
| | | (၁၀) ----- |

(ဈ) အထွေထွေအုပ်ချုပ်ရေး ဦးစီးဌာန (GAD) မှ မှတ်တမ်းတင်ထားခြင်း

ဤကျေးရွာသည် အထွေထွေအုပ်ချုပ်ရေး ဦးစီးဌာန (GAD) မှ မှတ်တမ်းတင်ထားမှု ရှိပါသလား။

မရှိပါ

ရှိပါသည်

ကျေးရွာခေါင်းဆောင်

အမည်

ကျေးရွာ

လက်မှတ်

(Signature)

နေ့စွဲ

၁၇.၅.၂၀၁၇

လူထုစည်းရုံးရေးမှူး

အမည်

ကျေးရွာ

လက်မှတ်

(Signature)

နေ့စွဲ

၁၇.၅.၂၀၁၇

ပုံစံ - ၈ - ၂ - စီမံကိန်းစက်ဝန်းအချိန်ဇယား (PC 2)

လမ်းညွှန်ချက်၊ သက်ဆိုင်ရာလူထုစည်းရုံးရေးမှူး/လက်ထောက်နည်းပညာမှူးများမှ စီမံကိန်းစက်ဝန်းအဆင့်တစ်ခုစီပြီးစီးတိုင်း ကျေးရွာနှင့် ကျေးရွာအုပ်စုအတွက် ဤပုံစံကို ဖြည့်သွင်းရမည်။

စည်းရုံးရေးမှူး/ဝန်ထမ်း အမည် ဦးဝါဒိန္နာ + ဒေါ်

နေ့စွဲ ၁၈.၅.၂၀၁၇ စက်ဝန်းအားအမှတ်ခြစ်ပါ စက်ဝန်း(၁) စက်ဝန်း(၂) စက်ဝန်း(၃)
 စက်ဝန်း (၄)

ပြည်နယ်/တိုင်း ချင်း မြို့နယ် မတူမြို့ ကျေးရွာအုပ်စု စခိုင်း ကျေးရွာ စခိုင်း(၁)

၂၀

စီမံကိန်းဆောင်ရွက်မှုအဆင့်များ	နေ့စွဲ		အစည်းအဝေးတွင်တက်ရောက်သူအရေအတွက်			
	စတင်သည့်နေ့	ပြီးဆုံးသည့်နေ့	အမျိုးသားအရေအတွက်	အမျိုးသမီးအရေအတွက်	အိမ်ထောင်စုအရေအတွက်	လူမျိုးစုတက်ရောက်သူအရေအတွက်နှင့် လူမျိုးစုအမည်
၁။ ကျေးရွာစီမံကိန်း မိတ်ဆက်အစည်းအဝေး	၁၈.၅.၂၀၁၇	၁၈.၅.၂၀၁၇	၂၅	၂၈	၃၉	၅၃ မျက်ချင်း
၂။ ကျေးရွာဖွံ့ဖြိုးရေး စီမံချက်ရေးဆွဲခြင်းအစည်းအဝေး	၁၉.၅.၂၀၁၇	၁၉.၅.၂၀၁၇	၂၆	၃၂	၃၉	၅၈ မျက်ချင်း
၃။ ကျေးရွာအုပ်စု လုပ်ငန်းဆုံးဖြတ်ချက်ချသည့်အစည်းအဝေး						
၄။ မြို့နယ်အဆင့် စီမံကိန်းရေးဆွဲရေးနှင့် အကောင်အထည်ဖော်ရေးကော်မတီ၏ စီမံကိန်း သုံးသပ်မှုအစည်းအဝေး			မလို	မလို	မလို	မလို
၅။ မြို့နယ် စီမံကိန်းရေးဆွဲရေးနှင့် အကောင်အထည်ဖော်ရေး ကော်မတီ၏ဆုံးဖြတ်မှုကို ရွာသို့ အသိပေးအကြောင်းကြားသည့် အစည်းအဝေး						
၆။ စီမံကိန်းလုပ်ငန်းခွဲစီမံချက်ရေးဆွဲခြင်းအစည်းအဝေး						
၆.၁။ စီမံကိန်းလုပ်ငန်း အကောင်အထည်ဖော်ရေးအစီအစဉ် ရေးဆွဲခြင်း						

အဆင့်	ကျေးရွာအတွက် ဦးစားပေး ဖွံ့ဖြိုးတိုးတက်မှု လုပ်ငန်းစဉ်များ	အဆိုပြုသူ (အမျိုးသားများ/ အမျိုးသမီးများ/ အမျိုးသား+ အမျိုးသမီး)	ခန့်မှန်းကုန်ကျ စရိတ်	အကျိုးခံစားခွင့်ရှိသူ ခန့်မှန်းခြေ အရေအတွက်
၉	ကအားကွင်း ချိတ်ချိတ်	ကျေးသား + ကျေးသမီး		
၉*	ကမ္ဘာ့အဖွဲ့ ခန့်: ၁၂	ကျေးသား		၂၁၆
၁၀				
၁၁				
၁၂				
၁၃				
၁၄				
၁၅				
၁၆				
၁၇				
၁၈				
၁၉				
၂၀				

ဃ။ လူထုစီမံကိန်း၏ လာမည့် (၄) နှစ်အတွက် အကျိုးမဝင်သော ဦးစားပေး ဖွံ့ဖြိုးတိုးတက်မှု လုပ်ငန်း အစီအစဉ်များအားဖော်ပြပါ။

အဆင့်	ကျေးရွာအတွက် ဦးစားပေး ဖွံ့ဖြိုးတိုးတက်မှု လုပ်ငန်းစဉ်များ	အဆိုပြုသူ (အမျိုးသားများ/ အမျိုးသမီးများ/ အမျိုးသား+ အမျိုးသမီး)	အခန်းကဏ္ဍ
၁	ဆေးစိမ်းခြင်းဆောင်ရွက်ခြင်း	ကျေးသမီးများ	ကျေးရွာ ဂျပန်အဖွဲ့အား ချီးမြှင့်ပေးရန် အတွက် ကျွန်ုပ်တို့ မဝင်ဘဲ ညွှန်ကြားမှုဦးစီးဌာနမှ အဖွဲ့အစည်းများ ပါဝင်ပြီး ကျေးရွာအတွက် လုပ်ငန်းစဉ်များကို ဆောင်ရွက်ရန် အတွက် ဤ Project ၏ စီမံကိန်းနှင့် ဆက်စပ်၍ မလေး ဘင်္ဂလားဒေ့ရှ် ကျေးရွာများကို ပါဝင်ပါမည်။
၂	ဆန်ထောက်ပံ့ပေးခြင်း	ကျေးသမီးများ	
၃			
၄			
၅			

ခေါင်းဆောင်၊ ကျေးရွာစီမံကိန်းအထောက်အကူပြုကော်မတီမှ အတည်ပြုသည်။

အမည် ဦး ဇော်ဝင်း လက်မှတ် [Signature] နေ့စွဲ ၁၉.၅.၂၀၁၇

ကစည်းအဝေး မှတ်တမ်း

၂၀၁၅ စီမံကိန်းကို မတူပြီ မြို့နယ်၊ စခိုင်း၊ ရှမ်း၊ စခိုင်း(၁)ရွာတွင် ကကောင်ကထည်ဖော်ဆောင်ရွက်ရမည်။ မည်ဖြစ်
 ရှေးအခါက ၁၇ နှစ် ၂၀၁၇ ခုနှစ်တွင် စခိုင်း(၁)ရွာကို ရောက်ခဲ့ပြီး
 ၁၈. ၅. ၂၀၁၇ ခုနှစ်တွင် ကျေးရွာ ပထမ ကြိမ်ကစည်း အဝေးကို
 ပြုလုပ်ခဲ့ပါသည်။ ကစည်းအဝေးကို ကျား () ဦး၊ မ () ဦး၊ ဣဒါင်း
 () ဦး တက်ရောက်ပြီး ကျေးရွာအုပ်ချုပ်ရေးမှူး (ကိုယ်စား) ဦး ပန်ဒီဒီ
 ကဗွာစကား (ဝိန်းခွန်း) ပြောကြားပြီး စတင်ဖွင့် ဖွင့်လှစ်ပါသည်။ ဦးစွာ
 စီမံကိန်း စက်ဝန်း ဖိတ်ဆက် ပြီး၊ စေတနာ ဝန်ထမ်း ဖွဲ့စည်း ကို ကျား ၁ ဦး
 မ ၁ ဦး ရွေးချယ်လှစ်ပါသည်။ ထို့နောက် ကျေးရွာအုပ်ချုပ်ရေးမှူး PRA Tools
 များ ပြုလုပ်ပြီး ကစည်းအဝေးကို ရုပ်သိမ်း လှုပ်ပါသည်။

နောက်ကြိမ် ကျေးရွာကစည်းအဝေးကို ၁၉. ၅. ၂၀၁၇
 ရက်နေ့တွင် ဆက်လက်ပြီး ကျား ၂ ခု ကျား () ဦး၊ မ () ဦး၊ ဣဒါင်း
 () ဦး တက်ရောက်ပြီး ကျား/မ ကျေးရွာအုပ်ချုပ်ရေးမှူးက ကျေးရွာအုပ်ချုပ်ရေး
 ကဲ့သို့ကား အဆိုးများ၊ ရှေးအခါက ၅ နှစ်လောက်တွင် ဖြစ်လာမည့် ရောဂါ
 ချွန် ချက်များ၊ ၁၇ ဝှက် အိမ် ရောဂါ ချွန် ချက် များ ကောင်ဖြစ် ခိုင် ရှိကတို့
 ၁၇ ဝှက် ကိုယ်တိုင် ကကောင်ကထည်ဖော်မည် ဖွဲ့ ခြင်း ရှေး များ ချွန်များ
 ကို တင်ကြပါသည်။ ကျား/မ ကျေးရွာ တင်ကြပါက များ ချွန်များ ကို စ
 ဆုံးပြီး ဦး စားပေး အဆင့်ကို မဲခွဲ သတ်မှတ်ကြပါသည်။ ထို့နောက် ကျေးရွာ
 အဆင့် ကစည်းအဝေးကို ၂၆/ ၅/ ၂၀၁၇ တွင် ကျား ၂ မည်အခေါင်း ပြော
 ကြားပြီး ကစည်းအဝေးကို ရုပ်သိမ်း လှုပ်ပါသည်။

စခွဲငါး: အုပ်စု ကော်မတီဝင်များ:

ရုပ်စုံ/ထောက် ဥက္ကဋ္ဌများ:

၁။ ဦး ငယ်လိန်
၂။ ဒေါ် နော်အေး

ဘဏ္ဍရေး: ဆယ် ကော်မတီဝင်များ:

၁။ ဦး ဘီးဆဲ	ဥက္ကဋ္ဌ
၂။ ဦး ဆန်းမောင်	စာရေးကိုင်
၃။ ဒေါ် ငွေခိုင်	ကနွဲ့ဝင်

ရုပ်စုံ စီ/ထောက် ကော်မတီဝင်များ:

၁။ ဦး ပိုင်လိန်
၂။ ဒေါ် နော်အေး
၃။ ဒေါ် ငွေခိုင်

ရုပ်စုံ ကဆင့် ရေဖန်ကြောမြေတိုင်ကြားချက် ဖြေရှင်းရေး ကနွဲ့:

၁။ ဦး ထွန်းလိန်	ဥက္ကဋ္ဌ
၂။ ဒေါ် ခိုင်လယ်	စာရေးရေးမျိုး
၃။ ဦး ရှင်ကို	ကနွဲ့ဝင်

ဗဟိုချက်

- ၁။ ဈေးနှုန်း စီ/ထောက် ကော်မတီ ဥက္ကဋ္ဌများထဲမှ ဈာ: ၁ ဦး၊ ၂ ဦး ကို ရုပ်စုံစီ/ထောက် ဥက္ကဋ္ဌများ နှင့် ဖြစ်စေချင်သောပါသည်။ ဤနေ့သေးသော ဈေးနှုန်းစီ/ထောက် ဥက္ကဋ္ဌများထဲမှ ဘဏ္ဍရေးဆယ် ကော်မတီကို ဈေးချယ်လျက်ပါသည်။ ထို့နောက် ဤနေ့သေးသည် ဈေးနှုန်းစီ/ထောက် ဥက္ကဋ္ဌများကို ရုပ်စုံ စီ/ထောက် ကနွဲ့ဝင်များ နှင့် ဖြစ်စေချင်ပါသည်။
- ၂။ ဈေးနှုန်းများမှ ထက်သာလွှာသော ရေဖန်ကြောမြေတိုင်ကြားချက် ဖြေရှင်းရေး ကနွဲ့များနှင့် နှိုင်းယှဉ်ပြီး အနည်းဆုံး ၁ ဦး၊ ၂ ဦး ကို ရုပ်စုံကဆင့် ရေဖန် ကြောမြေတိုင်ကြားချက် ဖြေရှင်းရေး ကနွဲ့များ နှင့် ဖြစ်စေချင်ပါသည်။
- ၃။ ဈေးနှုန်းငွေစာရင်းကိုင်များသည် (ဈေးနှုန်းမလျှော့ဘဲ) ရုပ်စုံ ဘဏ္ဍရေးဆယ်ကော်မတီ ဝင်များ ဖြစ်ကြပါသည်။