

ပြည်ထောင်စုသမ္မတ မြန်မာနိုင်ငံတော် အစိုးရ  
စိုက်ပျိုးရေး၊ မွေးမြူရေးနှင့် ဆည်မြောင်းဝန်ကြီးဌာန  
ကျေးလက် ဒေသဖွံ့ဖြိုးတိုးတက်ရေးဦးစီးဌာန  
မတူဝီမြို့နယ်



လူထုဗဟိုပြုစီမံကိန်း

*National Community Driven Development Project*  
(NCDDP)



ကျေးရွာဖွံ့ဖြိုးတိုးတက်ရေးအစီအစဉ်  
*Village Development Plan (VDP)*  
စခိုင်းအုပ်စု၊ စခိုင်း(က)ကျေးရွာ

၂၂ရက်၊ မေ ၂၀၁၇

# မာတိကာ

စဉ်	စာမျက်နှာ
၁။ မြို့နယ်မြေပုံ - - - - -	၁
၂။ အုပ်စု မြေပုံ - - - - -	၂
၃။ အုပ်စုတွင် ပါဝင်သော ကျေးရွာများ စာရင်း - - - - -	၃
၄။ ကျေးရွာသမိုင်း အကျဉ်းချုပ် - - - - -	၄
(က) လူဦးရေနှင့် အိမ်ထောင်စု - - - - -	၄
(ခ) ကျေးရွာ၏ ဓာတ်မီ စီးပွားရေးလုပ်ငန်း - - - - -	၅
၅။ လူမှုရေး ဆန့်ခမ်းချက် အကျဉ်းချုပ် - - - - -	၆
(က) လူမှုရေး ဓရင်းစာပြေမြေပုံ ဆွေးနွေးခြင်းနှင့် ဆန်းစစ်ခြင်း - - - - -	၇
(ခ) ဥစ္စာဓနကြွယ်ဝမှု အဆင့် သက်မှတ်ခြင်း ဆွေးနွေး ခြင်းနှင့် ဆန်းစစ်ခြင်း - - - - -	၉
(ဂ) ကျား/မ ရေးရာပိုင်ဆိုင်မှု ညံ့သာခြင်း ဆွေးနွေးခြင်း နှင့် ဆန်းစစ်ခြင်း - - - - -	၁၁
(ဃ) ရာသီခွင်ပြပြကွဲဒီနို ဆွေးနွေးခြင်းနှင့် ဆန်းစစ်ခြင်း - - - - -	၁၃

(C) ပထိုကျူဒါစ်သုံး သင်္ဂြိုဟ်: ဆွေးနွေးခြင်းနှင့် ဆန်းစစ်ခြင်း: ----- ၁၅

(စ) အဖွဲ့အစည်း ချိတ်ဆက်ပုံ ဆွေးနွေးခြင်းနှင့် ဆန်းစစ်ခြင်း: ----- ၁၇

၆။ လူမှုရေး ဆန်းစစ်ခြင်း ဗဟိုတမ်း ခါတ်ပုံများ: ----- ၁၉

၇။ အမျိုးသား/အမျိုးသမီး တစ်ပြေးက နောက်ဆဲပြောနာများ: ----- ၂၀

၈။ အမျိုးသား/အမျိုးသမီး တစ်ပြေးက ချောမြတ်ချက်များ: ----- ၂၂

၉။ အမျိုးသား/အမျိုးသမီး တစ်ပြေးက ဖွံ့ဖြိုးရေး လုပ်ငန်းစဉ်များ: ----- ၂၄

၁၀။ ကျေးဇူး ကော်မတီဝင်များ စာတမ်း: ----- ၂၇

၁၁။ ကျေးဇူးအခြေခံ အချက်အလက်များ ပုံစံ-၈-၁ ----- ၂၈

၁၂။ စီမံကိန်း စက်ဝန်း အချိန်ဇယား ပုံစံ-၈-၂ ----- ၃၀

၁၃။ ကျေးဇူး ဖွံ့ဖြိုးရေး ဦးစားပေး အစီအစဉ် ပုံစံ-၈-၃ ----- ၃၁

၁၄။ ကျေးဇူးအုပ်စု စီမံကိန်း လုပ်ငန်းခွဲ ကျေးဇူးစာတမ်း ပုံစံ-၈-၄ ----- ၃၂

၁၅။ အစည်းအဝေး ဗဟိုတမ်း: ----- ၃၃



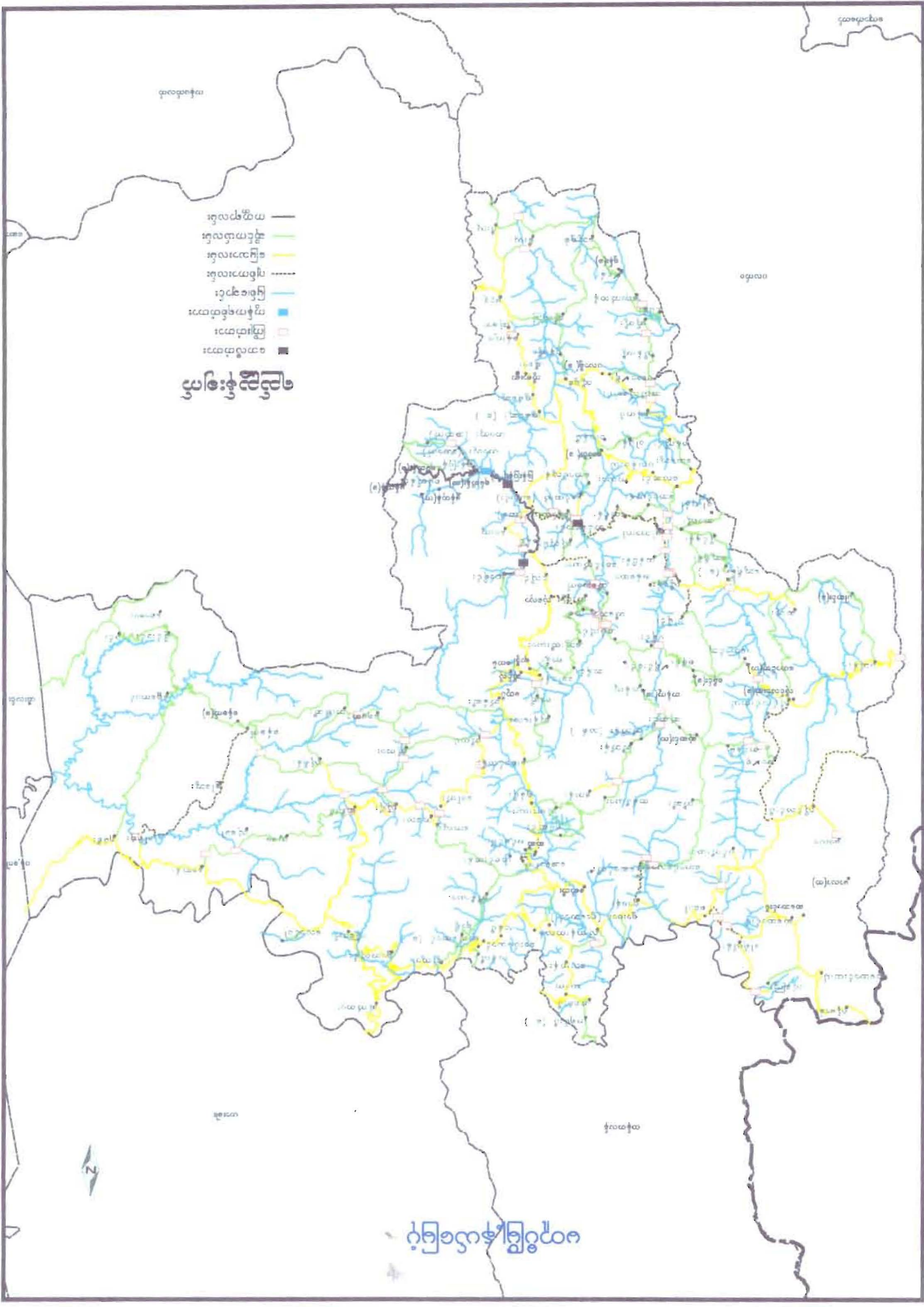

- အလယ်စိမ်း —
- အလယ်အကျယ် —
- အလယ်အကျယ် —
- အလယ်အကျယ် —
- အလယ်အကျယ် —
- အလယ်အကျယ် —
- အလယ်အကျယ် —

ပုဂံဒေသနယ်မြေပုံ

ပုဂံဒေသနယ်မြေပုံ



# ପ୍ରକୃତ ଶକ୍ତିର ପ୍ରାୟୋଗ

ପ୍ରକୃତ ଶକ୍ତି

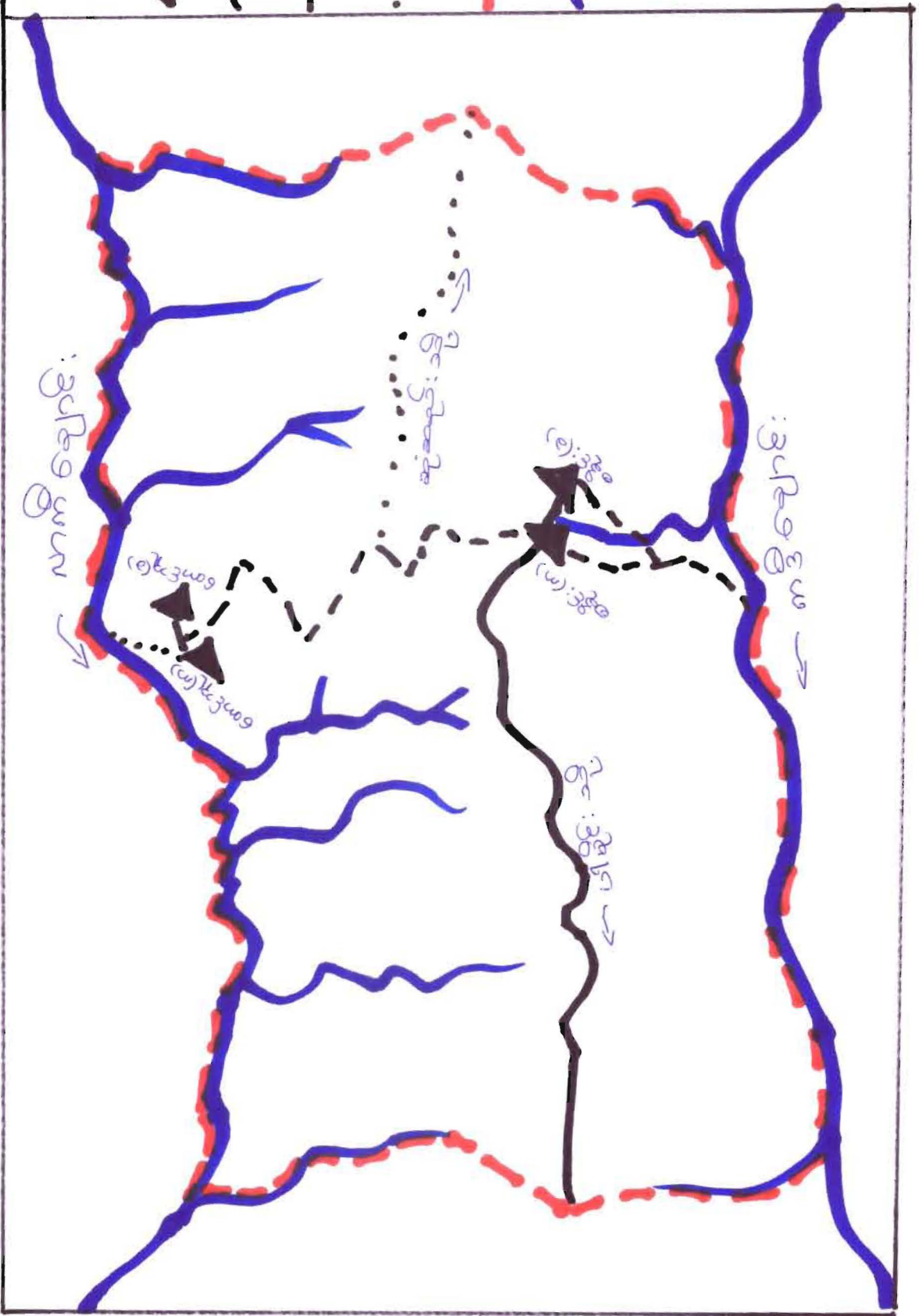

- ପ୍ରକୃତ ଶକ୍ତି
- ପ୍ରକୃତ ଶକ୍ତି
- ପ୍ରକୃତ ଶକ୍ତି
- ପ୍ରକୃତ ଶକ୍ତି
- ପ୍ରକୃତ ଶକ୍ତି
- ପ୍ରକୃତ ଶକ୍ତି

ရုပ်ရှင်တွင် ပါဝင်သော ကျေးဇူးတင်များ စာအုပ်:

စခိုင်း ကျေးဇူးတင် ရုပ်ရှင်သည် ဓားကွဲဖြင့် ဖွဲ့စည်းထားသော ရုပ်ရှင် ဖန်တီးမှုဖြစ်ပါသည်။ စခိုင်း ကျေးဇူးတင် ရုပ်ရှင်တွင် ပါဝင်သော ကျေးဇူးတင်များကို ကောက်ယူ၍ ဖော်ပြထားပါသည်။

၁။ စခိုင်း (က)

(စခိုင်း ကျေးဇူးတင်)

၂။ စခိုင်း (ခ)

(စခိုင်း ကျေးဇူးတင်)

၃။ ကောင်းသူ (က)

(ကောင်းသူ ကျေးဇူးတင်)

၄။ ကောင်းသူ (ခ)

(ကောင်းသူ ကျေးဇူးတင်)









ပုဂံရှေး ဌာနအရင်းအမြစ်ပြေမြေပုံ (စတိုင်: (၈၁)၅၅)





ပုဂ္ဂိုလ်တို့သည် အရင်းအမြစ်ပေးရမည် (ဆိုင်:-က ဌာ)

ဆွေးနွေးခြင်းနှင့် ဆန်းစစ်ခြင်း

- ကျကျေးဇူးတင် အိမ်ခြံပေါင်း (၆၇၂) ရှိသည်။
- အမျိုးသမီး အိမ်ထောင်စဉ်းစီး (၄၂၅) (၁၀) အိမ်ထောင်စုရှိပြီး ၊ မုဆိုးဖို (၁) အိမ်ထောင်စု ရှိသည်။
- ကျကျေးဇူးတင် အာသာဇေး၊ ဂူပျို၊ ဝှံ၊ ကိုင်းရင်းများ သီးခြား လှေတိုင်ခြင်း မရှိပါ။
- အသက်ပေး အခြေခံ ကျောင်းအဖြစ် တောင်းခံ လုပ်ငန်းများ အစီအစဉ်ကိုင်ဆောင်ကြသည်။

( ဥစ္စာချေးကြွယ်ဝမှုဇယား )

အမျိုးအစား	သတ်မှတ်ချက်	အိတ်ဆောင်ရာ အရေအတွက်	ရာခိုင်နှုန်း
အိတ် ၂၇	ပယ် ၂၀၀၀ အထက် ၊ ချွဲ ၅၀၀၀ အထက် ခိုင်ခံ့များ ၊ တိုက်အိတ် ၊ ကား ခိုင် ၊ မွှားခိုင် / ပျဉ်ဆောင် ၊ တရားခိုင် ၊ ကပ်ပါစိတ် ၊ စတင် ခိုင် ၂၇ များ ၊	၅	7.47
ပယ် ၈၀၀၀	ဆိုင်ကယ် ခိုင် ၊ မွှားခိုင် / ပျဉ်ဆောင်အိတ် ခိုင် ၊ ဝဥဇာ ခိုင် ၊ လာစား ဝန်ထမ်း များ ၊	၂၉	43.28
ခိုင် ၂၂	ကိုယ်က ၊ ကိုယ်ကို ၊ ရှာစား ခိုင် ၊ ဇာတ်ကား ခိုင် ၊ ခိုင်များ ၊	၃၂	47.76
အိတ် ၂	ခိုင် ၊ ခိုင် ၊ ခိုင် ၊ ခိုင် ၊ ခိုင် ၊ ခိုင် ၊ ခိုင် ၊ ခိုင် ၊ ခိုင် ၊ ခိုင် ၊	၁	1.49
	စုစုပေါင်း	၆၇	100%



၂၅၁) ကြွယ်ဝ မြေကောင်းသက်မှတ်ခြင်း (စဉ်း-ကဗျာ)

ဆွေးနွေးခြင်း နှင့် ဆန်းစစ်ခြင်း

- စဉ်း (က) ဂ္ရာတွင် ချစ်သဘော အိမ်ထောင်စု (၅) အိမ် ရှိသည်။

- အလယ်အပတ်က (၂၀) အိမ်ထောင်စု ရှိ ဖြစ် ဆင်းရဲနွမ်းပါး က (၃၂) အိမ်ထောင်စု ရှိသည်။ အဖွဲ့ဆင်းရဲ (၁) ကြီးရွယ်အို၊ တောက်ပုံရာမုံ၊ အားကိုးရာမုံ၊ လှပဆောင်ရွက်ပုံ) ဘူက (၁) အိမ်ထောင်စု ရှိသည်။

- ကျ်ကျေးရွာတွင် အဓိက တောင်ပိုင်းအပူပူ နိုင်ငံခြားဖြင့် အသက်မွေးဝမ်းကျောင်း ပြုကြသည်။

- စိုက်ပျိုးရေးအဖြင့် ဝဥဇိုက်ဆေး၊ ဖွေဖြူကျေးအဖြတ် ဆိတ်၊ ဝက်၊ ကြက် စသည်တို့ လုပ်ကိုင် ဆောင်ရွက် ကြ သည်။



ဝိညာဉ်ပစ္စည်း သုံးသပ်ခြင်း

(စခိုင်း၊ ကောဏ္ဍေးရွာ)

အားအမြတ် သုံးစွဲမှု

အရူး၊ အမြစ် ဝိန်း၊ သူမိမိ

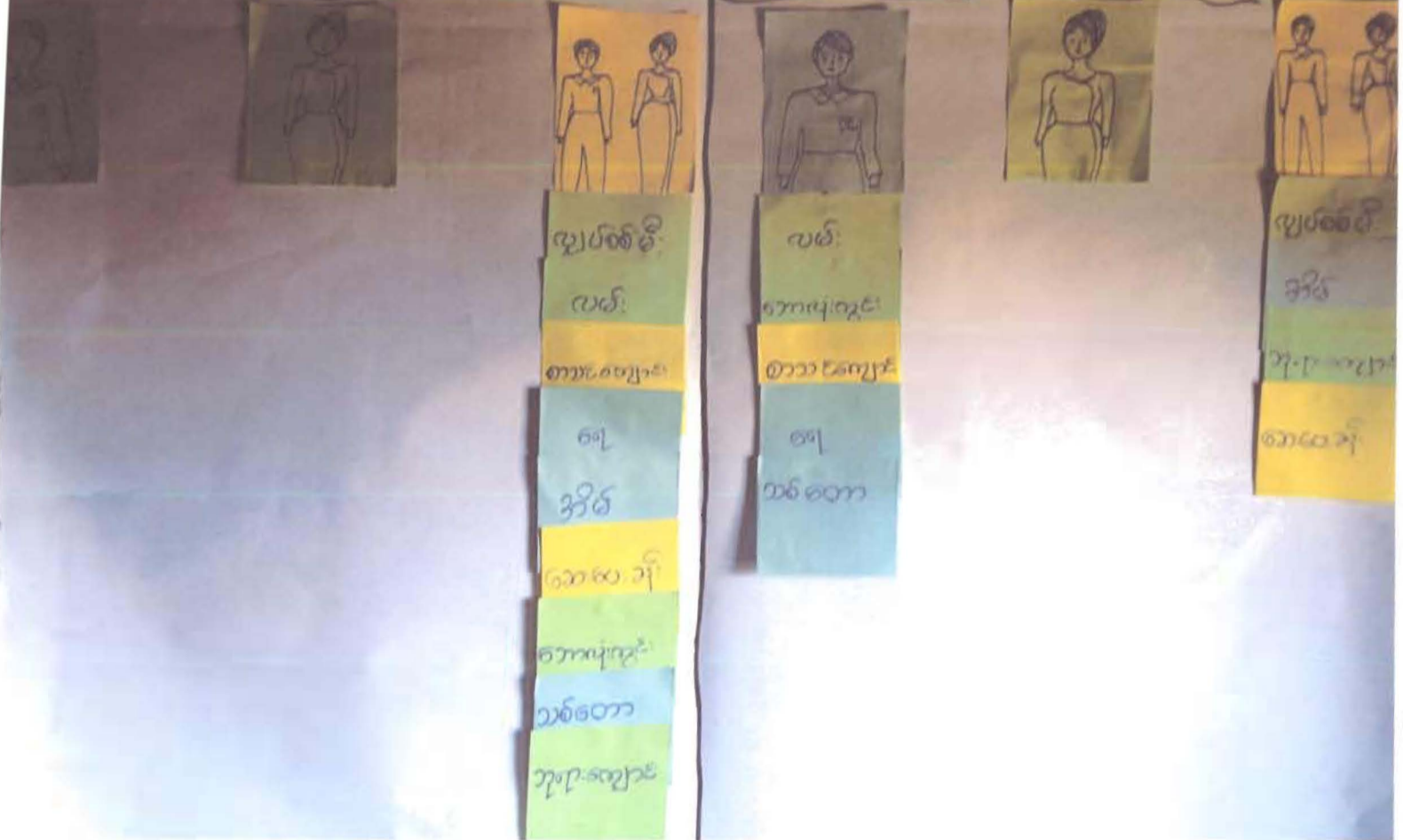

ပိုင်ဆိုင်မှုသုံးသပ်ခြင်း (စဉ်းစား)

ဆွေးနွေးခြင်းနှင့် ဆန်းစစ်ခြင်း

- လျှပ်စစ်မီး၊ လမ်း၊ စာသင်ကျောင်း၊ ရေ၊ အိမ်၊  
ဆေးပေးခန်း၊ ဘောလုံးကွင်း၊ သစ်တော၊ ဘုရားကျော်  
တို့သည် အမျိုးသား၊ အမျိုးသမီး နှစ်ဦးလုံး သုံးစွဲ သွား "။
- လမ်း၊ ဘောလုံးကွင်း၊ စာသင်ကျောင်း  
ရေ၊ သစ်တော စသည်တို့သည် ကျား - မ  
နှစ်ဦးလုံး သုံးစွဲပြီး အမျိုးသားများက အဓိက  
ထိန်းချုပ်သည်။
- လျှပ်စစ်မီး၊ အိမ်၊ ဘုရားကျောင်း၊  
ဆေးပေးခန်း စသည်တို့သည် အမျိုးသား၊  
အမျိုးသမီး နှစ်ဦးလုံးက ထိန်းချုပ်သည်။







သို့ပင် ဖြစ်ပေ၏ ဆွေးနွေးခြင်းနှင့် ဆန်းစစ်ခြင်း။

၀၅၀၂၀

၁။ မိုး ရာသီနှင့် မြေကြီးခြင်း၊ မြေပြိုခြင်း၊ အစပင်ကြီးမှု

လဲခြင်း ဆို၍ ဖြစ်ပေ၏။

၂။ မြေရာသီနှင့် စားရေများ ဆုံးရှုံးမှု၊ ပါးစပ်နှင့် အောက်  
ဆုံးရေ အောက်ခြင်းကြောင့် ဖြစ်ပေ၏။

၃။ ရေကြီးခြင်း ပူပူလှုပ်လှုပ် ရာသီနှင့် လမ်းပြောင်းခြင်း၊ လမ်းပျက်  
ရောက်ခြင်း စေ့၍ ဖြစ်ပေ၏။

၄။ အလေးနှင့် အလွန်ကြီးထွားခြင်းကြောင့် ရေရောင်မရသော မိုး  
ရာသီနှင့် လှုပ်လှုပ်မှုကြောင့် ဖြစ်ပေ၏။

၅။ မိုးနှင့် တွင်း လမ်း ပျက်စီးမှုများကြောင့် အစပင် ဖြစ်  
ပေ၍ ဖြစ်ပေ၏။

ပင့်ကျူအိမ် သုံးသပ်ခြင်း

စဉ်းက

စိုးသား + စာမျိုးသစ်

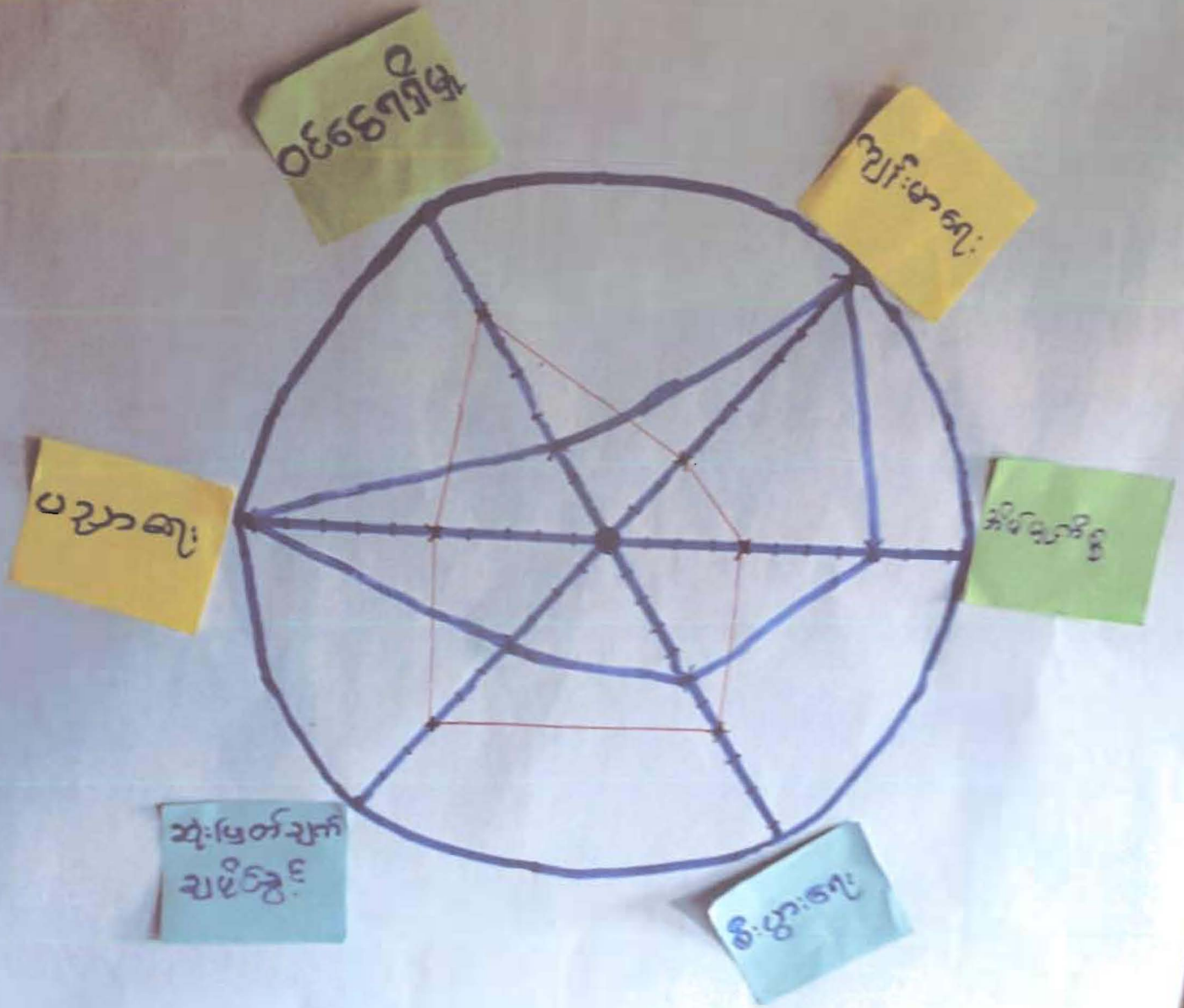

ကျား -  
မ -



ပင့်ကျအိမ် ဆွေးနွေးခြင်းနှင့် ဆန်းစစ်ခြင်း

စာအုပ်အမှတ်

၁။ အမျိုးသမီးများ၏ လုပ်ပိုင်ခွင့်၊ ဆုံးဖြတ်ချက်ချခွင့်၊ ပါဝင်ခွင့် အားပေးသည့် အမျိုးသားများ ပါဝင်ဆုံးဖြတ်ခွင့်များ သည်။

၂။ အမျိုးသမီးများသည် ဝင်ရောက်လုပ်ငန်းတွင် ပူးပေါင်းဆောင်ရွက်ရန် အလုပ်များ ထပ်မံပြုစုရမည်။

၃။ ပညာရေး နှင့် ကျန်းမာရေးများ အမျိုးသမီးများ အမျိုးသား အကျိုးပေးပေးခြင်း သည်။

ပုဂ္ဂိုလ်များ ချိတ်ဆက်ရေးစာစု အဖွဲ့အစည်းများ

- နိုင်ငံရေး
- အသင်း
- ကျန်းမာရေး
- အမျိုးမျိုးစုံစုံများ
- ၁. ကျေးဇူးတင်
- ၂. အကျိုးရှိစေရန်
- ၃. Phai Khao

အဖွဲ့အစည်းများ ချိတ်ဆက်ရေးစာစု

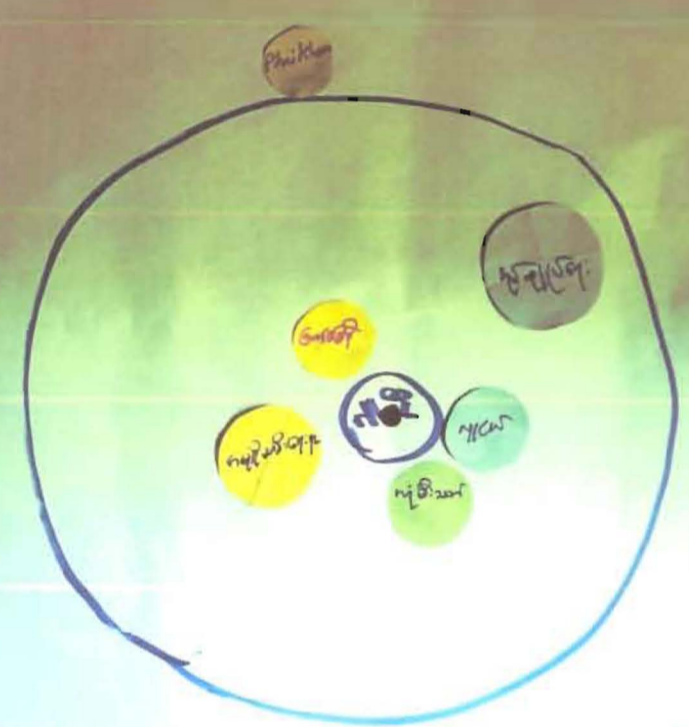



“ငွေငွေယဉ်အောင် နှစ်နှစ်အောင် အားကိုးပေးလေ  
ဒါပေမယ့် ငွေငွေယဉ်အောင် ၊ နှစ်နှစ်အောင်  
ယဉ်ပေးပေးလေအောင် အောင်ရန် နှစ်နှစ်အောင် -

“ငွေငွေယဉ်အောင် အောင်ရန် နှစ်နှစ်အောင်  
အောင်ရန် အောင်ရန် အောင်ရန် အောင်ရန်  
အောင်ရန် အောင်ရန် အောင်ရန် အောင်ရန် -

“ငွေငွေယဉ်အောင် အောင်ရန် နှစ်နှစ်အောင်  
အောင်ရန် အောင်ရန် အောင်ရန် အောင်ရန်  
အောင်ရန် အောင်ရန် အောင်ရန် အောင်ရန် -

“ငွေငွေယဉ်အောင် အောင်ရန် နှစ်နှစ်အောင်  
အောင်ရန် အောင်ရန် အောင်ရန် အောင်ရန်  
အောင်ရန် အောင်ရန် အောင်ရန် အောင်ရန် -

“ငွေငွေယဉ်အောင် အောင်ရန် နှစ်နှစ်အောင်  
အောင်ရန် အောင်ရန် အောင်ရန် အောင်ရန်  
အောင်ရန် အောင်ရန် အောင်ရန် အောင်ရန် -

ဒါပေမယ့် အောင်ရန် အောင်ရန် အောင်ရန်

(ငွေငွေယဉ်အောင်) အောင်ရန် အောင်ရန် အောင်ရန်



ရာသီခွင်ပြ ပြကွဒိန်ရေးဆွဲနေကြပုံ (စရိုင်း-က)

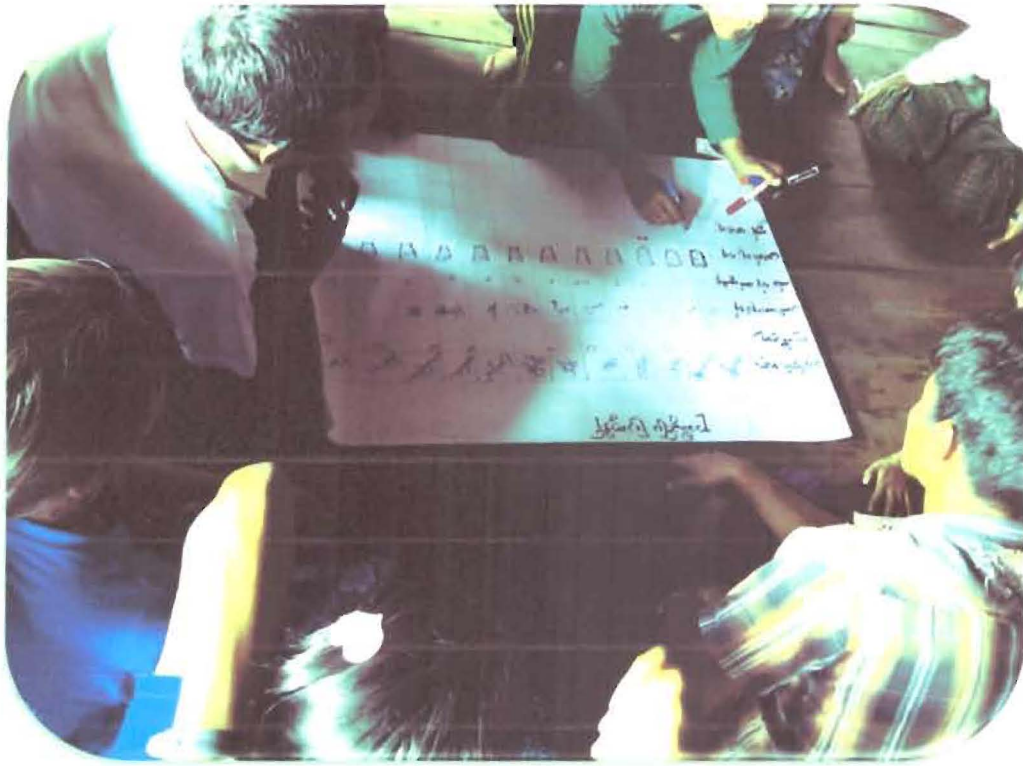

ပထမအကြိမ်အစည်းအဝေး စိတ်ဝင်တစား နားထောင်နေကြတာ (စရိုင်း - က)







၅။ သမီးများမှ တင်ပြသော အခက်ခဲအတာအဆီးများ

၆။ မီးလင်းရေအခက်အခဲ

၇။ လမ်းများပြိုကျသဖြင့် သွားလမ်းစဉ်ခက်ခဲ

၈။ မွေးမြူရေးအဖွဲ့ဝင်တွေ မရှိ

၉။ စိုက်ပျိုးရေး (သုံးစွဲအိုးမရှိ၊ မျိုးစေ့)

၁၀။ ကျေးဇူးတင်မရှိ။

၁၁။ တံတားမရှိသောကြောင့် ကျောင်းသားများ  
များ ကျောင်းသွားလာရေးနှင့် ခက်ခဲသွား  
ရာတွင် အခက်ခဲရှိသည်။

၁၂။ အထက်တန်းကျောင်း ၇ ခု ပိုမိုရန်။

စီမံကိန်းဦးစီးဌာန





ဒီးခမီးများ၏ ရွှေဂါဗုန်းချက်များ

စဉ်းက

- တစ်ကွာလျှံ ပီးလင်းကျေး အဆင်ပြေလာမည်
- လမ်းမန်း ဆက်သွယ်ကျေး ကောင်းလာမည်
- စိုက်ပျိုးရေး နှင့် မွေးမြူရေး ကောင်းမြဲလာမည်
- လူနေမှု အဆင်အတန်း မြင့်မားလာမည်
- ပညာရေး မြင့်မားတိုးတက်လာမည်
- ၅။



ရှိုးသားများ၊ ကဆိုပြုပေးရေး၊ ဂွာပုံဖြိုးရေး၊ လုပ်ငန်းခွဲများ

၁။ စခိုင်း (၈) မှ ~~အခြေခံ~~ ကာပလီကင်းသို့ နမ်းတိုးချိန်

၂။ စခိုင်း (၈) မှ တာကျ သို့ နမ်းတောက်ရန်

၃။ ရေကန် အဖွဲ့တိုးချိန်

၄။ ဂွာအုံအတွက် သံချေးကြိုး ခြိတ်

၅။ စခိုင်း (၈) မှ ပါခိုင်း သို့ ချောင်းကျ ကြိုးတံတား

၆။ Solar (ခိုက) ခြိုးလင်းစု

၇။ မူလအစုများ စုစည်း

၈။ ရှေးလက် အစုများ ငါးခွဲ တိုးချိန် ဆောက်လုပ်ပေးရန်

၉။ ရှေးသားများ ပညာရပ်ဖြိုးတော့ ဂွာအုံအတွက်  
စာအုပ် ခိုင်း စုဆောင်းရန်

စခိုင်း (၈) မှ

မျိုးဆွဲများ အဆိုပြုတင်ပြသော ဈေးကွက်ဖွံ့ဖြိုးရေး လုပ်ငန်း ခန့်မှန်းချက်များ

၁။ အိမ်တွင်း မြှုပ်နှံရေး (ယက်ကုန်၊ စက်ချယ်)

၂။ ဆေးပေးခန်း အသစ်ဆောက်ရာ

၃။ လူထုခန်း မဆောင် အသစ်ဆောက်

၄။ ပါဆိုင် - စိုင်း ဣဏ္ဍာ တံတား အသစ်

၅။ စိုင်း ဣဏ္ဍာ စာသင်ကျောင်း ဣဏ္ဍာ တံတား အသစ်

၆။ လယ်ယာ (သဲဆူးကြိုး) ကန်

၇။ ရေအား လျှပ်စစ်မီး အသစ်

၈။ ပါဆိုင် - စိုင်း ကားလမ်း အပြစ်တိုးဆေး

၉။ ရေဓာတ်ကန် ဖြည့်ဖြင့်တိုးဆေး

၁၀။ ရေတိုက် လယ်ယာ

၁၁။

စိုင်း (က) ၇၁





ကျေးဇူး ဂုဏ် ဗျူဟာများ ရွေးကောက်တင်မြှောက်ထားသော ကော်မတီဝင်များ

စေတနာ့ ဝန်ထမ်းများ

- ၁။ ဒေါ် ကိုပေါ်
- ၂။ ဦး ရေလဲကာ

ကျေးဇူး စီ/ထောက် ဥက္ကဋ္ဌများ

- ၁။ ဦး ဘိုးဆဲ
- ၂။ ဒေါ် ဇွန်မိုင်

ကျေးဇူး ရွေးစားဦး ကိုင်

- ဦး ဗန်ဒန်

ဝယ်ယူရေး ဆပ်ကော်မတီ ဥက္ကဋ္ဌများ

- ၁။ ဦး ထောက်စော
- ၂။ ဒေါ် ခေါ်တလဲ

ဝေဖန် စာကြည့် တိုင်ကြားချက် ဖြေရှင်းရေး စုဖွဲ့

- ၁။ ဦး ထန်လိန်
- ၂။ ဒေါ်-ဝေခေါ်

စောင့်ကြည့်ကြီးကြပ်ရေး ဆပ်ကော်မတီ ဥက္ကဋ္ဌများ

- ၁။ ဦး တလာလောင်း
- ၂။ ဒေါ် ဒိုဆို

ဗဟိုချုပ်

- ၁။ ကျေးဇူး စီ/ထောက် ဥက္ကဋ္ဌ ဦးဘိုးဆဲ  
သည် ဂျပန် ဘဏ္ဍာရေးဆပ်ကော်မတီ ဥက္ကဋ္ဌ မဖြစ် ရွေးချယ်ကြပါသည်။
- ၂။ ဒေါ် ဇွန်မိုင်သည် ဂျပန် ဘဏ္ဍာရေး စုဖွဲ့ ဝင်ရောက် ဖြစ်သည်။
- ၃။ ဦး ထန်လိန် သည် ဂျပန် ဝေဖန် စာကြည့် ဥက္ကဋ္ဌ မဖြစ် ရွေးချယ်ကြပါသည်။

ပညာပေးရေး ဝန်ထမ်း ဆပ်ကော်မတီများ

- ၁။ ဒေါ် သန္တာထွေး
- ၂။ ဦး ဂျာလိဏ်



ပုံစံ - ၈ - ၁ ကျေးရွာအခြေခံအချက်အလက်များ (Form PC 1)

လမ်းညွှန်ချက်၊ ကျေးရွာတစ်ရွာသို့ ပထမဆုံးမိတ်ဆက်ခရီး သွားရောက်သောအခါ လူထုစည်းရုံးရေးမှူးသည် ကျေးရွာ ခေါင်းဆောင်များအား ကျေးရွာအချက်အလက်များကို မေတ္တာရပ်ခံ၍ တောင်းခံရသည်။ ဤအချက်အလက်များကို စီမံကိန်း မိတ်ဆက်အစည်းဝေးမတိုင်မီတောင်းခံရသည်။ စီမံကိန်းမိတ်ဆက်အစည်းဝေးတွင် လူထုစည်းရုံးရေးမှူးသည် ဤအချက်အလက် များအား စစ်ဆေးပြီး မှန်ကန်အောင်ပြုလုပ်ရမည်။ ပြီးနောက်တွင် လူထုစည်းရုံးရေးမှူးမှ သတင်းအချက်အလက်ထဲသို့ Tablets မှ တဆင့် ဖြည့်သွင်းရမည်။

ကျေးရွာခေါင်းဆောင် အမည် <u>ဖုန်းနီ</u>	ကျေးရွာခေါင်းဆောင်၏ ဖုန်းနံပါတ်	လူထုစည်းရုံးရေးမှူး၏ အမည် <u>ဝါဒီ.ဆာ</u>
ပြည်နယ်၊ တိုင်းဒေသကြီး ချဉ်း	မြို့နယ် <u>မတူမြို့</u>	ကျေးရွာအုပ်စု <u>ခရိုင်</u>
		ကျေးရွာ <u>ခရိုင် (က)</u>

က။ လူဦးရေ

လူမျိုးစု	အိမ်ထောင်စုအရေအတွက်	ကိုးကွယ်သည့်ဘာသာ	အိမ်ထောင်စုအရေအတွက်
လူမျိုးစု (၁) <u>ဗမာ့ချင်း</u>	<u>၆၉</u>	ဘာသာ (၁) <u>ဘုရား</u>	<u>၆၆</u>
လူမျိုးစု (၂) <u>ဗမာ</u>	<u>၁</u>	ဘာသာ (၂) <u>ဗုဒ္ဓ</u>	<u>၁</u>
လူမျိုးစု (၃) -----		ဘာသာ (၃) -----	
လူမျိုးစုရော -----		ဘာသာရော -----	
အခြား	အရေအတွက်		
မသန်စွမ်းသူများ	<u>၃</u>	<u>ဘုရား</u>	<u>၃</u>
သက်ကြီးရွယ်အိုများ (၆၅ နှစ် နှင့် အထက်)	<u>၃၁</u>	<u>ဘုရား</u>	<u>၂၅</u>
စစ်ဘေးရှောင်			

	အမျိုးသား (အရေအတွက်)	အမျိုးသမီး (အရေအတွက်)
လူဦးရေ		
လူမျိုးစု (၁) <u>ဗမာ့ချင်း</u>	<u>၁၅၁</u>	<u>၁၉၂</u>
လူမျိုးစု (၂) <u>ဗမာ</u>	<u>-</u>	<u>၁</u>
လူမျိုးစု (၃) -----	<u>-</u>	<u>-</u>
အခြား	<u>-</u>	<u>-</u>
အိမ်ထောင်ဦးစီး	<u>၅၅</u>	<u>၁၂</u>

(ခ) အခြေခံအဆောက်အအုံ အသုံးအဆောင်များ

စာသင်ကျောင်း	အမှတ် ခြံစံပါ	ကျန်းမာရေး	အမှတ် ခြံစံပါ	ဘာသာရေး အဆောက် အအုံများ	အမှတ် ခြံစံပါ
အထက်တန်းကျောင်း	<input type="checkbox"/>	ဆေးရုံ	<input type="checkbox"/>	စေတီ	<input type="checkbox"/>
အလယ်တန်းကျောင်း	<input checked="" type="checkbox"/>	ကျန်းမာရေးဌာန	<input type="checkbox"/>	ဘုန်းကြီးကျောင်း	<input type="checkbox"/>
မူလတန်းကျောင်း	<input checked="" type="checkbox"/>	ကျန်းမာရေးဌာနခွဲ	<input checked="" type="checkbox"/>	ဟိန္ဒူဘုရားကျောင်း	<input type="checkbox"/>
မူကြိုကျောင်း	<input checked="" type="checkbox"/>	ဆေးပေးခန်း	<input type="checkbox"/>	ခရစ်ယာန်ကျောင်း	<input checked="" type="checkbox"/>
အခြား	<input type="checkbox"/>	အခြား	<input type="checkbox"/>	ဗလီ	<input type="checkbox"/>
				အခြား	<input type="checkbox"/>
မှတ်ချက်		မှတ်ချက်		မှတ်ချက်	

(ဂ) ကျွမ်းကျင်သူများမှတ်တမ်း (ကျေးရွာတွင်နေထိုင်သော သို့မဟုတ် တခြားရွာမှလာရောက်သော ကျွမ်းကျင်သူများ)

(၁) စာသင်ကျောင်း			(၂) ကျန်းမာရေး			(၃) လက်မှုပညာရှင်		
	ရွာတွင်နေ ထိုင်သူ	အခြားရွာမှ လာသူ		ရွာတွင်နေ ထိုင်သူ	အခြား ရွာမှ လာသူ		ရွာတွင် နေထိုင်သူ	အခြားရွာ မှလာသူ
မူလတန်းပြဆရာ/မ	<input checked="" type="checkbox"/>	<input type="checkbox"/>	ဆရာဝန်	<input type="checkbox"/>	<input type="checkbox"/>	လက်သမား	<input checked="" type="checkbox"/>	<input type="checkbox"/>
အထက်တန်းပြဆရာ/မ	<input type="checkbox"/>	<input type="checkbox"/>	လက်ထောက် ကျန်းမာရေးမှူး	<input type="checkbox"/>	<input type="checkbox"/>	ပန်းရံ	<input checked="" type="checkbox"/>	<input type="checkbox"/>
အလယ်တန်းပြဆရာ/မ	<input checked="" type="checkbox"/>	<input type="checkbox"/>	အမျိုးသမီးကျန်းမာရေး ဆရာမ	<input type="checkbox"/>	<input type="checkbox"/>	လျှပ်စစ်ကျွမ်းကျင်၊ မီးသမား	<input type="checkbox"/>	<input type="checkbox"/>
မူကြိုဆရာ/မ	<input checked="" type="checkbox"/>	<input type="checkbox"/>	သားဖွားဆရာမ	<input checked="" type="checkbox"/>	<input type="checkbox"/>	ရေပြိုက်သွယ်သူ	<input checked="" type="checkbox"/>	<input type="checkbox"/>
အခြား	<input type="checkbox"/>	<input type="checkbox"/>	ပြည်သူ့ကျန်းမာရေးလုပ်သား	<input checked="" type="checkbox"/>	<input type="checkbox"/>	စက်ပြင်ဆရာ	<input checked="" type="checkbox"/>	<input type="checkbox"/>
မှတ်ချက်	မူကြိုဆရာ/မ များသည် ၈ ချိန်း ၇ ချိန်း များ မဟုတ်ဘဲ စေတနာ့ ဝန်ထမ်းများ ဖြစ်ကြပါသည်။			မှတ်ချက်	မှတ်ချက်			

(ဃ) ကျေးရွာသို့ ရောက်ရှိနိုင်သည့် လမ်းအခြေအနေ / ကျေးရွာတစ်ရွာသည် ၎င်း၏ ကျေးရွာအုပ်စုနှင့် ဆက်သွယ်ထားသော လမ်းအခြေအနေ (အောက်ပါတို့ကိုဝိုင်းပါ)

ကျောက်ကြမ်းလမ်း      ကတ္တရာလမ်း      ကွန်ကရစ်လမ်း      မော်တော်ဆိုင်ကယ်လမ်း  
 ကျောက်ခင်းလမ်း      မြေသားလမ်း      လူသွားလမ်း      အခြား \_\_\_\_\_

(င) ကျေးရွာဖွံ့ဖြိုးမှုစီမံချက်

(၁) လူထုဗဟိုပြုစီမံကိန်းမစတင်မီ ဤကျေးရွာတွင်ကျေးရွာဖွံ့ဖြိုးမှု စီမံချက်ရှိခဲ့ပါသလား?

(၂) ရှိခဲ့ပါလျှင် ဤစီမံချက်ကို မည်သည့် ခုနှစ်တွင်ပြင်ဆင်ခဲ့ပါသနည်း?

(၃) ဤစီမံချက်ကို မြို့နယ်မှအတည်ပြုခဲ့ပါသလား?

ဝိုင်းပါ

ရှိပါသည်/မရှိပါ/မသိပါ

နှစ်-----/မသိပါ

ပြုခဲ့ပါသည်/မပြုခဲ့ပါ မသိပါ

(စ) ခရီးအကွာအဝေး

(၁) ဤကျေးရွာ၏ဗဟိုမှ ၎င်းကျေးရွာအုပ်စု၏ဗဟိုအထိ ခရီးမိုင်မည်မျှကွာဝေးသနည်း?

မိုင်-----/မသိပါ

(၂) ဤကျေးရွာမှ ၎င်းကျေးရွာအုပ်စုဗဟိုအထိ သွားလာရာတွင်ကြာမြင့်သည့်အချိန်။



ခြောက်သွေ့ရာသီတွင်ကြာချိန်----- ထော်လာဂျီ/မော်တော်ဆိုင်ကယ်/ခြေလျင်/လား/မော်တော်ဘုတ်/  
 အခြား: -----  
 မိုးရာသီတွင်ကြာချိန်----- ထော်လာဂျီ/မော်တော်ဆိုင်ကယ်/ခြေလျင်/လား/မော်တော်ဘုတ်/  
 အခြား: -----

(ဆ) ပတ်ဝန်းကျင်ဆိုင်ရာ သဘာဝဘေးအန္တရာယ်

ဤကျေးရွာတွင် ရေကြီးခြင်းကဲ့သို့ သဘာဝဘေးအန္တရာယ်ကျရောက်ဖူးခြင်း ရှိပါသလား။

မရှိပါ  ရှိပါသည် ရှိလျှင်ဖော်ပြပါ *တံတား၊ လမ်းကွက်များ၊ မြက်စို ဆုံးရှုံးသွားသည်။*

(ဇ) ကျေးရွာတွင် ဖွဲ့စည်းထားသော အဖွဲ့အစည်းများ

လူထုဗဟိုပြုစီမံကိန်းမတိုင်မီ ဤကျေးရွာတွင် ကျေးရွာဖွံ့ဖြိုးရေးအတွက် အစိုးရ (သို့) ရွာသားများကိုယ်တိုင်(သို့) စီမံကိန်းတစ်ခုခုမှ ဖွဲ့စည်းထားသည့် အဖွဲ့အစည်းများရှိပါသလား။

- |                             |                         |                     |
|-----------------------------|-------------------------|---------------------|
| (၁) <i>ဦးလင်းစု၊ ဝေလ်ခေ</i> | (၄) <i>ဟုန်ချုပ်လေး</i> | (၇) <i>ဇော်ခေဦး</i> |
| (၂) <i>လင်းစု၊ ဝေလ်ခေ</i>   | (၅) <i>ဘာသာရေး</i>      | (၈) <i>UNH</i>      |
| (၃) <i>စပါးဘက်ဝေလ်ခေ</i>    | (၆) <i>လူထုအဖွဲ့</i>    | (၉) -----           |
|                             |                         | (၁၀) -----          |

(ဈ) အထွေထွေအုပ်ချုပ်ရေး ဦးစီးဌာန (GAD) မှ မှတ်တမ်းတင်ထားခြင်း

ဤကျေးရွာသည် အထွေထွေအုပ်ချုပ်ရေး ဦးစီးဌာန (GAD) မှ မှတ်တမ်းတင်ထားမှု ရှိပါသလား။

မရှိပါ  ရှိပါသည်

ကျေးရွာခေါင်းဆောင်

အမည် *ဗိုလ်ဇော်*  
 လက်မှတ် *[Signature]* နေ့စွဲ *၂၀.၅.၂၀၁၇*

လူထုစည်းရုံးရေးမှူး

အမည် *ဦးဝါကီးဆာ*  
 လက်မှတ် *[Signature]* နေ့စွဲ *၂၀.၅.၂၀၁၇*

ပုံစံ - ၈ - ၂ - စီမံကိန်းစက်ဝန်းအချိန်ဇယား (PC 2)

လမ်းညွှန်ချက်၊ သက်ဆိုင်ရာလူထုစည်းရုံးရေးမှူး/လက်ထောက်နည်းပညာမှူးများမှ စီမံကိန်းစက်ဝန်းအဆင့်တစ်ခုစီပြီးစီးတိုင်း ကျေးရွာနှင့် ကျေးရွာအုပ်စုအတွက် ဤပုံစံကို ဖြည့်သွင်းရမည်။

စည်းရုံးရေးမှူး/ဝန်ထမ်း အမည် ဦးဝါအီးဆာ + ခေါ်နုနု စေလမြေ

နေ့စွဲ ၂၁. ၅. ၂၀၁၇ စက်ဝန်းအားအမှတ်ခြစ်ပါ  စက်ဝန်း(၁)  စက်ဝန်း(၂)  စက်ဝန်း(၃)  
 စက်ဝန်း (၄)

ပြည်နယ်/တိုင်း ချင်း မြို့နယ် မတူမြို့ ကျေးရွာအုပ်စု ခန့်စို ကျေးရွာ ခန့်စို(က)

၃၀

စီမံကိန်းဆောင်ရွက်မှုအဆင့်များ	နေ့စွဲ		အစည်းအဝေးတွင်တက်ရောက်သူအရေအတွက်			
	စတင်သည့်နေ့	ပြီးဆုံးသည့်နေ့	အမျိုးသားအရေအတွက်	အမျိုးသမီးအရေအတွက်	အိမ်ထောင်စုအရေအတွက်	လူမျိုးစုတက်ရောက်သူအရေအတွက်နှင့် လူမျိုးစုအမည်
၁။ ကျေးရွာစီမံကိန်း မိတ်ဆက်အစည်းအဝေး	၂၀.၅.၂၀၁၇	၂၀.၅.၂၀၁၇	၂၇	၃၆	၆၃	၆၃   မ၇၆ချင်း
၂။ ကျေးရွာဖွံ့ဖြိုးရေး စီမံချက်ရေးဆွဲခြင်းအစည်းအဝေး	၂၁.၅.၂၀၁၇	၂၁.၅.၂၀၁၇	၃၇	၄၀	၆၄	၇၇   မ၇၆ချင်း
၃။ ကျေးရွာအုပ်စု လုပ်ငန်းဆုံးဖြတ်ချက်ချသည့်အစည်းအဝေး						
၄။ မြို့နယ်အဆင့် စီမံကိန်းရေးဆွဲရေးနှင့် အကောင်အထည်ဖော်ရေးကော်မတီ၏ စီမံကိန်း သုံးသပ်မှုအစည်းအဝေး			မလို	မလို	မလို	မလို
၅။ မြို့နယ် စီမံကိန်းရေးဆွဲရေးနှင့် အကောင်အထည်ဖော်ရေး ကော်မတီ၏ဆုံးဖြတ်မှုကို ရွာသို့ အသိပေးအကြောင်းကြားသည့် အစည်းအဝေး						
၆။ စီမံကိန်းလုပ်ငန်းခွဲစီမံချက်ရေးဆွဲခြင်းအစည်းအဝေး						
၆.၁။ စီမံကိန်းလုပ်ငန်း အကောင်အထည်ဖော်ရေးအစီအစဉ် ရေးဆွဲခြင်း						



ပုံစံ - ၈ - ၃ ကျေးရွာဖွံ့ဖြိုးရေး ဦးစားပေးအစီအစဉ် (Form PC 3)

လမ်းညွှန်ချက်၊ အဆင့်(၃) ကျေးရွာမှော်မှန်းချက်အစည်းအဝေး ပြီးဆုံးသောအခါ ကျေးရွာစီမံကိန်း အထောက်အကူပြု ကော်မတီသည် လူထုစည်းရုံးရေးမှူးအကူအညီဖြင့် ဤပုံစံကိုပြည့်စုံအောင် ဖြည့်သွင်းရမည်။

လူထုစည်းရုံးရေးမှူး/ဝန်ထမ်း အမည် ဦးဝါဘီးဆာ + ဇော် နန်းစေတီ

နေ့စွဲ ၂၁.၅.၂၀၁၇ စက်ဝန်းအား အမှတ်ခြစ်ပါ (✓) စက်ဝန်း(၁)  စက်ဝန်း(၂)  စက်ဝန်း(၃)  စက်ဝန်း(၄)

ပြည်နယ်/တိုင်း ချင်း မဟာမိတ်မြို့နယ် ကျေးရွာအုပ်စု စခိုင်း ကျေးရွာ စခိုင်း(က)ရွာ

က။ အခက်အခဲအတားအဆီးများအားဆွေးနွေးခြင်း - ယခုလက်ရှိအခြေအနေတွင် ဤကျေးရွာဖွံ့ဖြိုးတိုးတက်ရေးအတွက် အဓိက အခက်အခဲအတားအဆီးများသည် မည်သည်များဖြစ်ပါသနည်း။ (အမျိုးသား/သမီး အနည်းဆုံးအခက်အခဲ ၅ ခုစီဖော်ပြပါ)

အမျိုးသား အဖွဲ့မှ တင်ပြသောအခက်အခဲအတားအဆီးများ		အမျိုးသမီး အဖွဲ့မှတင်ပြသောအခက်အခဲအတားအဆီးများ	
၁	လမ်း/တံတား မရှိခြင်းကြောင့် သွားလာရခက်ခဲ	၁	မီးလင်းစျား စားနပ်ရိက္ခာ
၂	စိုက်ပျိုးခြံခြံများ ကျယ်ထားနိုင်ခြင်း	၂	လမ်းပန်းဆက်သွယ်ရေး စားနပ်ရိက္ခာ
၃	မီးလင်းစျား စားနပ်ရိက္ခာ	၃	မြေပြင်ရေး၊ ကျွဲကုန်း၊ ကျွဲ၊ ကျွဲ၊ မရှိခြင်း
၄	ကျွဲ၊ ကျွဲ၊ ကျွဲ၊ စားနပ်ရိက္ခာ	၄	စိုက်ပျိုးရေး ခြံခြံများ ကျယ်ထားနိုင်ခြင်းမရှိ
၅	လူထုစည်းရုံးရေး မရှိခြင်း/ကျွဲကုန်း စားနပ်ရိက္ခာ	၅	တံတား မရှိသောကြောင့် ကျွဲကုန်း/ကျွဲကုန်း သွားလာရခက်ခဲခြင်း

ခ။ မှော်မှန်းခြင်း - နောင်လာမည့် ( ၅ ) နှစ် အတွင်း ကျေးရွာဖွံ့ဖြိုးရေး မှော်မှန်းလျာထားချက်များအား တင်ပြပါ။

အမျိုးသားအဖွဲ့မှ တင်ပြသောမှော်မှန်းချက်များ		အမျိုးသမီးအဖွဲ့မှ တင်ပြသောမှော်မှန်းချက်များ	
၁	လမ်း/တံတား စားနပ်ရိက္ခာ	၁	ကျွဲကုန်း မီးလင်းစျား စားနပ်ရိက္ခာ
၂	သံချောင်းကြီး ၅၅၅၇	၂	လမ်းပန်း ဆက်သွယ်ရေး စားနပ်ရိက္ခာ
၃	ကျွဲကုန်း/ကျွဲကုန်း ကျွဲကုန်း စားနပ်ရိက္ခာ	၃	စိုက်ပျိုးရေး/မြေပြင်ရေး စားနပ်ရိက္ခာ
၄	လူထု စည်းရုံးရေး ၅၅၅၇	၄	ကျွဲကုန်း စားနပ်ရိက္ခာ မရှိသောကြောင့်
၅	ကျွဲကုန်း ကျွဲကုန်း ၅၅၅၇	၅	ပုသားရေး မရှိသောကြောင့် တိုးတက်လာရန်

ဂ။ လူထုစီမံကိန်း၏ လာမည့် ( ၄ ) နှစ်အတွက် အကျိုးဝင်သော ဦးစားပေး ဖွံ့ဖြိုးတိုးတက်မှု လုပ်ငန်း အစီအစဉ်များအားဖော်ပြပါ။

အဆင့်	ကျေးရွာအတွက် ဦးစားပေး ဖွံ့ဖြိုးတိုးတက်မှု လုပ်ငန်းစဉ်များ	အဆိုပြုသူ (အမျိုးသားများ/ အမျိုးသမီးများ/ အမျိုးသား+ အမျိုးသမီး)	ခန့်မှန်းကုန်ကျ စရိတ်	အကျိုးခံစားခွင့်ရှိသူ ခန့်မှန်းခြေ အရေအတွက်
၁	စခိုင်း(က) မှ ကုန်လျက်ခွဲ လမ်းတိုးချဲ့ရန်	ကျွဲကုန်း	၅၀	၃၄၄
၂	စခိုင်း(က) မှ ကျွဲကုန်းသို့ တံတား ဖြစ်စဉ် ကုန်လျက်ခွဲ	ကျွဲကုန်း		၃၄၄
၃	ဆွဲလာမီးလင်းစျား	ကျွဲကုန်း		၃၄၄
၄	စခိုင်း(က) မှ နှစ် ပါစခိုင်း (က) တံတား စားနပ်ရိက္ခာ	ကျွဲကုန်း + ကျွဲကုန်း		၃၄၄
၅	လူထု စည်းရုံးရေး	ကျွဲကုန်း + ကျွဲကုန်း		၃၄၄
၆	ကျွဲကုန်းဆောင် (စားနပ်ရိက္ခာ စားနပ်ရိက္ခာ)	ကျွဲကုန်း		၃၄၄
၇	စခိုင်း(က) မှ ကျွဲကုန်း လမ်းပေးကုန်	ကျွဲကုန်း		၃၄၄
၈	ကျွဲကုန်း ကျွဲကုန်း မရှိခြင်း တိုးချဲ့ရန်	ကျွဲကုန်း + ကျွဲကုန်း		၃၄၄

အဆင့်	ကျေးရွာအတွက် ဦးစားပေး ဖွံ့ဖြိုးတိုးတက်မှု လုပ်ငန်းစဉ်များ	အဆိုပြုသူ (အမျိုးသားများ/ အမျိုးသမီးများ/ အမျိုးသား+ အမျိုးသမီး)	ခန့်မှန်းကုန်ကျ စရိတ်	အကျိုးခံစားခွင့်ရှိသူ ခန့်မှန်းခြေ အရေအတွက်
၉	ရေကူး ဖွံ့ဖြိုးရေး (စေးစားစား)	မိမိ		၃၄၄
၁၀	ရေပိုက် ဖွံ့ဖြိုးရေး	မိမိ		၃၄၄
၁၁				
၁၂				
၁၃				
၁၄				
၁၅				
၁၆				
၁၇				
၁၈				
၁၉				
၂၀				

ဃ။ လူထုစိစစ်ကိန်း၏ လာမည့် ( ၄ ) နှစ်အတွက် အကျိုးမဝင်သော ဦးစားပေး ဖွံ့ဖြိုးတိုးတက်မှု လုပ်ငန်း အစီအစဉ်များအားဖော်ပြပါ။

အဆင့်	ကျေးရွာအတွက် ဦးစားပေး ဖွံ့ဖြိုးတိုးတက်မှု လုပ်ငန်းစဉ်များ	အဆိုပြုသူ (အမျိုးသားများ/ အမျိုးသမီးများ/ အမျိုးသား+ အမျိုးသမီး)	အခန်းကဏ္ဍ
၁	မိမိတွင်း မျှော်လင့်တိုင်း	မိမိ	ဤ ကျေးရွာက နေ့စဉ် ကျွန်ုပ်တို့ စားသောက် လုပ်ငန်းများ ပြုလုပ်နေပါသည်။
၂	သံချောင်း ကြီး	မိမိ + မိမိ	
၃			
၄			
၅			

ခေါင်းဆောင်၊ ကျေးရွာစိစစ်ကိန်းအထောက်အကူပြုကော်မတီမှ အတည်ပြုသည်။

အမည် မိမိ လက်မှတ် [Signature] နေ့စွဲ ၂၀.၅.၂၀၁၇



ကျေးရွာအမည်	ဆောင်ရွက်မည့် လုပ်ငန်းများ	အတိုင်အတာ	ခန့်မှန်း တိုက်ရိုက် အကျိုးခံစားခွင့် ရှိသူများ	အဆိုပြုထင်ပြသူ	ခန့်မှန်းကုန်ကျစရိတ်			စုစုပေါင်း
					စီမံကိန်းမှ ထည့်ဝင်မှု	ကျေးရွာမှ ထည့်ဝင်မှု	အခြားထည့်ဝင်မှု (ခေါ်ပြပါ) ထည့်ဝင်ငွေ   အမည်/အဖွဲ့	
စခိုင်း (က)	စခိုင်း (က) => မှတ်တမ်းမှတ်ပုံတင်မှု၊ အစီအစဉ်ရေးဆွဲခြင်း (ခ.ခိုင်)	မှတ်တမ်းမှတ်ပုံတင်မှု၊ အစီအစဉ်ရေးဆွဲခြင်း (ခ.ခိုင်)	၃၄၄	<input checked="" type="checkbox"/> ကျေး <input type="checkbox"/> မ <input type="checkbox"/> ကျေး+မ	၅၁ သန်း			
စခိုင်း (ခ)	ကျေးရွာ/ကျေးရွာစု အစီအစဉ်ရေးဆွဲခြင်း	ကျေးရွာ/ကျေးရွာစု အစီအစဉ်ရေးဆွဲခြင်း	၂၀၆	<input type="checkbox"/> ကျေး <input type="checkbox"/> မ <input checked="" type="checkbox"/> ကျေး+မ	၄၅ သန်း			
ကျေးရွာ (က)	စခိုင်း-ကျေးရွာစု အစီအစဉ်ရေးဆွဲခြင်း	စခိုင်း-ကျေးရွာစု အစီအစဉ်ရေးဆွဲခြင်း	၃၃၂	<input type="checkbox"/> ကျေး <input type="checkbox"/> မ <input checked="" type="checkbox"/> ကျေး+မ	၆၅ သန်း			
ကျေးရွာ (ခ)	ကျေးရွာ/ကျေးရွာစု အစီအစဉ်ရေးဆွဲခြင်း	ကျေးရွာ/ကျေးရွာစု အစီအစဉ်ရေးဆွဲခြင်း	၁၇၆	<input type="checkbox"/> ကျေး <input type="checkbox"/> မ <input checked="" type="checkbox"/> ကျေး+မ	၅၀ သန်း			
				<input type="checkbox"/> ကျေး <input type="checkbox"/> မ <input type="checkbox"/> ကျေး+မ				
				<input type="checkbox"/> ကျေး <input type="checkbox"/> မ <input type="checkbox"/> ကျေး+မ				
				<input type="checkbox"/> ကျေး <input type="checkbox"/> မ <input type="checkbox"/> ကျေး+မ				

ကျေးရွာအုပ်စု စီ/ထောက်ထောက်မတော် ဥက္ကဋ္ဌ အမည် ဦးလှိုင်ဆွေ  
 လက်မှတ် ရက်စွဲ ၂၆/၅/၂၀၂၃

အစည်းအဝေး မှတ်တမ်း

ခရီးစဉ်: နယ်စု၏ နယ်စုရုံးစိုက်ရာ ဌာနဖြစ်သော  
စခန်း (က) ရွာကို C ၁၁၁ Project စတင်ကောင်းကောင်းအဆင့်ပေး  
ခွင့်ပေး: စတုဂံ ၁၆၈၀ ၁၉၂၇၀၁၇ ခုနှစ်တွင် စတင်ကျော်ကြီး  
လာသည်။ ကိစ္စကို ဒေသခံ ဖွဲ့စည်းပေးထား: အားကောင်း: ငါးပါးသည်  
ပထမ ကြိမ်ကျေးရွာ အစည်းအဝေး: ကို ၂၀. ၅. ၂၀၁၇ ခုနှစ်  
တွင် ဖြစ်ပေါ်ပြီး ကျေးရွာ ဖွဲ့စည်းပေး: ၂၇ ဦး၊ ၁၆ ဦး၊ ၁၉ ဦး၊ ၆၃  
ဦး၊ ၁၀၀ ကျော် ကြပါသည်။ စီမံကိန်း: ဝိသေသကိစ္စ: ကျေးရွာ စောင့်ရှောက်  
ရေးအဖွဲ့များ: ရွေးချယ်ခြင်း နှင့် စီမံကိန်း: ကမ်းခြေ: ၂၀/၁၀ ရှေးကဏ္ဍ  
များကို ထည့်သွင်း: ဆွေးနွေး: ဖြစ်: အစည်းအဝေး: ကို ကောင်းမြင်စွာ  
ဖြင့်: ဆုံး: ၁၅: ပါသည်။

ညှိနှိုင်းကြိမ် ကျေးရွာ အစည်းအဝေး: ကို ၂၀. ၅. ၂၀၁၇  
တွင် ကျင်းပကာ ဖွဲ့စည်းပေးခြင်း: ဖွဲ့စည်းပေးခြင်း: ရွေးချယ်ခြင်း: ကျေးရွာ  
ကော်မတီ ဝင်များ: ရွေးချယ်ခြင်း: စာအုပ်များ: ကို ကောင်း  
မြင်စွာ ဖြစ်ပေါ်ပါသည်။ နယ်စုအဆင့် ကော်မတီကို နယ်စုအတွင်း  
ရှိ ရွာများ: ဖွဲ့စည်း: ဖြစ်: သော အချိန် ၂၆. ၅. ၂၀၁၇ ခုနှစ်တွင် ကျင်းပ  
ဆောင်ရွက်ပြီး: နယ်စုအဖွဲ့: နယ်စုအဆင့် ကော်မတီ ဖွဲ့စည်းပေး  
မိမိများ: ကို အသိပေး: ကာ အစည်းအဝေး: ကို ချုပ်ဆို: ပြန်ပါသည်။