

ပြည်ထောင်စုသမ္မတ မြန်မာနိုင်ငံတော် အစိုးရ  
စိုက်ပျိုးရေး၊ မွေးမြူရေးနှင့် ဆည်မြောင်းဝန်ကြီးဌာန  
ကျေးလက် ဒေသဖွံ့ဖြိုးတိုးတက်ရေးဦးစီးဌာန  
မတူပီမြို့နယ်



လူထုဗဟိုပြုစီမံကိန်း

*National Community Driven Development Project*  
(NCDDP)



ကျေးရွာဖွံ့ဖြိုးတိုးတက်ရေးအစီအစဉ်  
*Village Development Plan (VDP)*  
ဆဘောင်းပီအုပ်စု၊ ဆဘောင်းပီကျေးရွာ

ဆဘောင်းပီကျေးရွာ

ရက်စွဲ။ ၂၀၁၇၊ မေလ

## မာတိကာ

စဉ်		စာမျက်နှာ
၁။	မြို့နယ်မြေပုံ.....	၁
၂။	အုပ်စုမြေပုံ.....	၂-၃
၃။	အုပ်စုတွင်ပါဝင်သော ကျေးရွာများစာရင်း.....	၄
၄။	ကျေးရွာသမိုင်းအကျဉ်းချုပ်.....	၅-၆
	(က) လူဦးရေ နှင့် အိမ်ထောင်စု.....	
	(ခ) ကျေးရွာ၏ အဓိက စီးပွားရေးလုပ်ငန်း.....	
	(ဂ) အဓိကအရင်းအမြစ်များ.....	
၅။	လူမှုရေး ဆန်းစစ်ချက်အကျဉ်းချုပ်.....	၇
	(က) လူမှုရေးအရင်းအမြစ်ပြုပြင်ဆေးမွေးခြင်း နှင့် ဆန်းစစ်ခြင်း.....	၈-၁၀
	(ခ) ဥစ္စာနေကြွယ်ဝမှု အဆင်သတ်မှတ်ခြင်း ဆေးမွေးခြင်း နှင့် ဆန်းစစ်ခြင်း.....	၁၁-၁၂
	(ဂ) ကျား/ မ ရေးရာပိုင်ဆိုင်မှု သုံးသတ်ခြင်း ဆေးမွေးခြင်း နှင့် ဆန်းစစ်ခြင်း.....	၁၃-၁၅
	(ဃ) ရာသီခွင်ပြကွဲဒီဇိုင်း ဆေးမွေးခြင်း နှင့် ဆန်းစစ်ခြင်း.....	၁၆-၁၇
	(င) ပင့်ကူအိမ်သုံးသပ်ခြင်း ဆေးမွေးခြင်း နှင့် ဆန်းစစ်ခြင်း.....	၁၈-၂၀
	(စ) အဖွဲ့အစည်းချိတ်ဆက်ပုံ ဆေးမွေးခြင်း နှင့် ဆန်းစစ်ခြင်း.....	၂၁-၂၅
၆။	လူမှုရေးဆန်းစစ်ခြင်း မှတ်တမ်းဇာတ်ပုံများ.....	၂၆
၇။	အမျိုးသား/ အမျိုးသမီး တင်ပြသော အခက်အခဲ ပြဿနာများ.....	၂၈-၂၉
၈။	အမျိုးသား/ အမျိုးသမီး တင်ပြသော မျှော်မှန်းချက်များ.....	၃၀-၃၂
၉။	အမျိုးသား/ အမျိုးသမီး တင်ပြသော ဖွံ့ဖြိုးရေး လုပ်ငန်းစဉ်များ.....	၃၃-၃၉
၁၀။	ကျေးရွာကော်မတီဝင်များစာရင်း.....	၄၀-၄၂
၁၁။	ကျေးရွာအခြေခံအချက်အလက်များ ပုံစံ-စ-၁.....	၄၃-၄၅

၁၂။	စီမံကိန်းစက်ဝန်းအချိန်ဇယား ပုံစံ - ၈ - ၂ .....	၄၆
၁၃။	ကျေးရွာဖွံ့ဖြိုးရေး ဦးစားပေးအစီအစဉ် ပုံစံ - ၈ - ၃.....	၄၇-၄၉
၁၄။	ကျေးရွာအုပ်စုစီမံကိန်းလုပ်ငန်းခွဲရွေးချယ်ခြင်း ပုံစံ - ၈ - ၄.....	၅၀
၁၅။	အစည်းအဝေးမှတ်တမ်း.....	၅၁-၅၂
၁၆။	သတ်မှတ်ချက်များ.....	

# မတူပိမြို့နယ်မြေပုံ

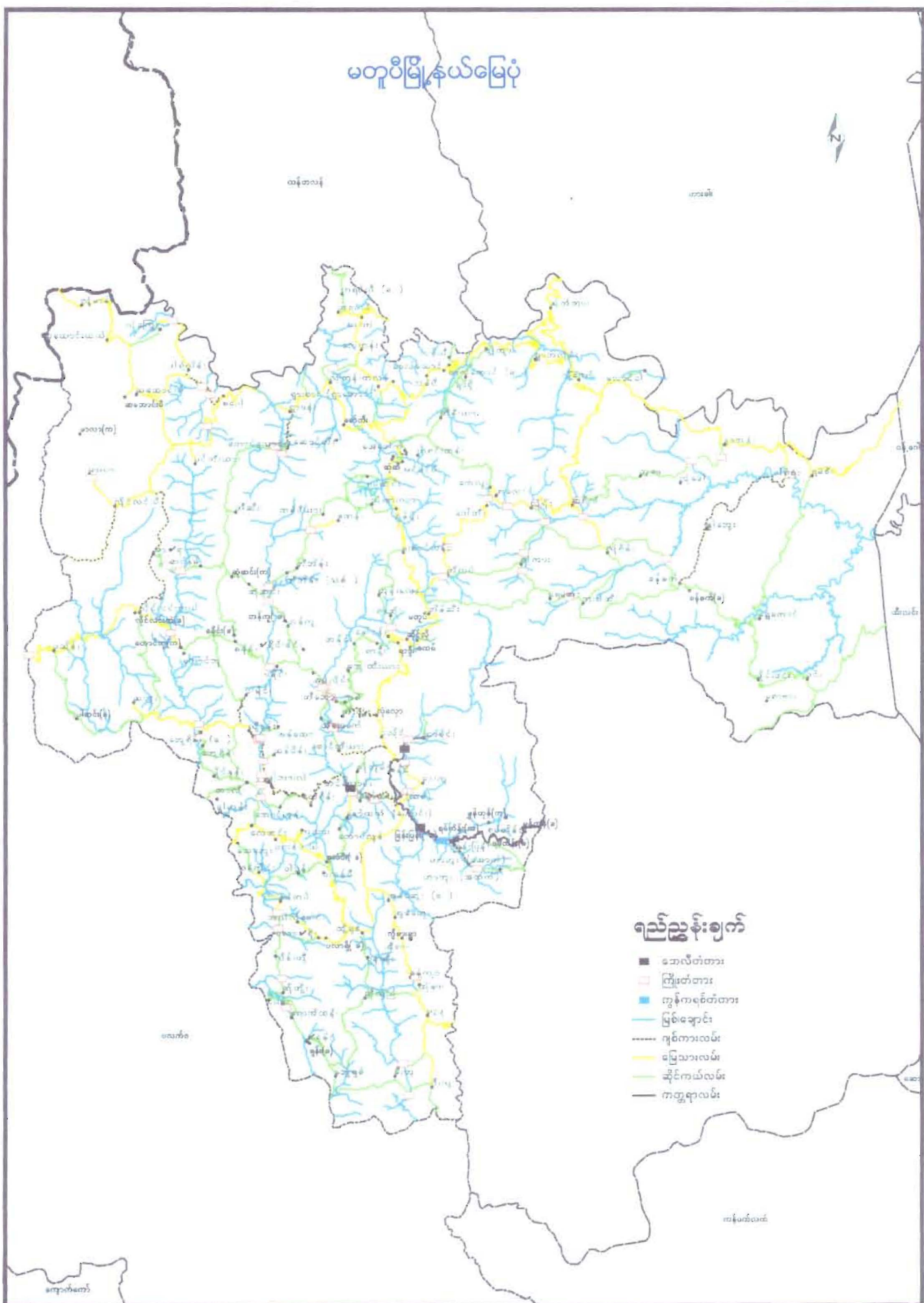

## ရည်ညွှန်းချက်

- ဘေလီတံတား
- ကြိုးတံတား
- ကွန်ကရစ်တံတား
- မြစ်ချောင်း
- ကျွဲကားလမ်း
- ပြေသာလမ်း
- ချိုင့်ကယ်လမ်း
- ကတ္တရာလမ်း

ဆောင်း: ပီ အုပ်စု မြေပုံ

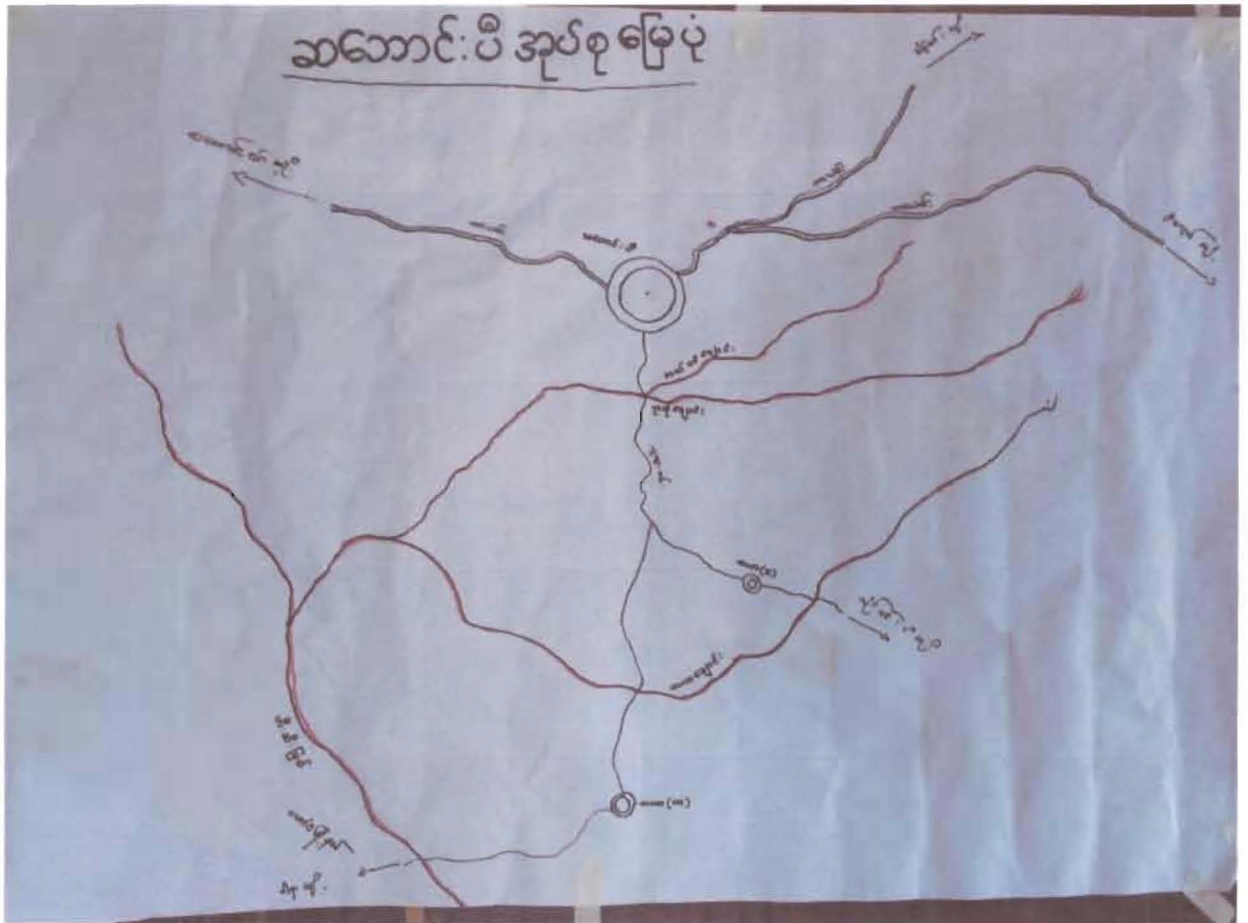

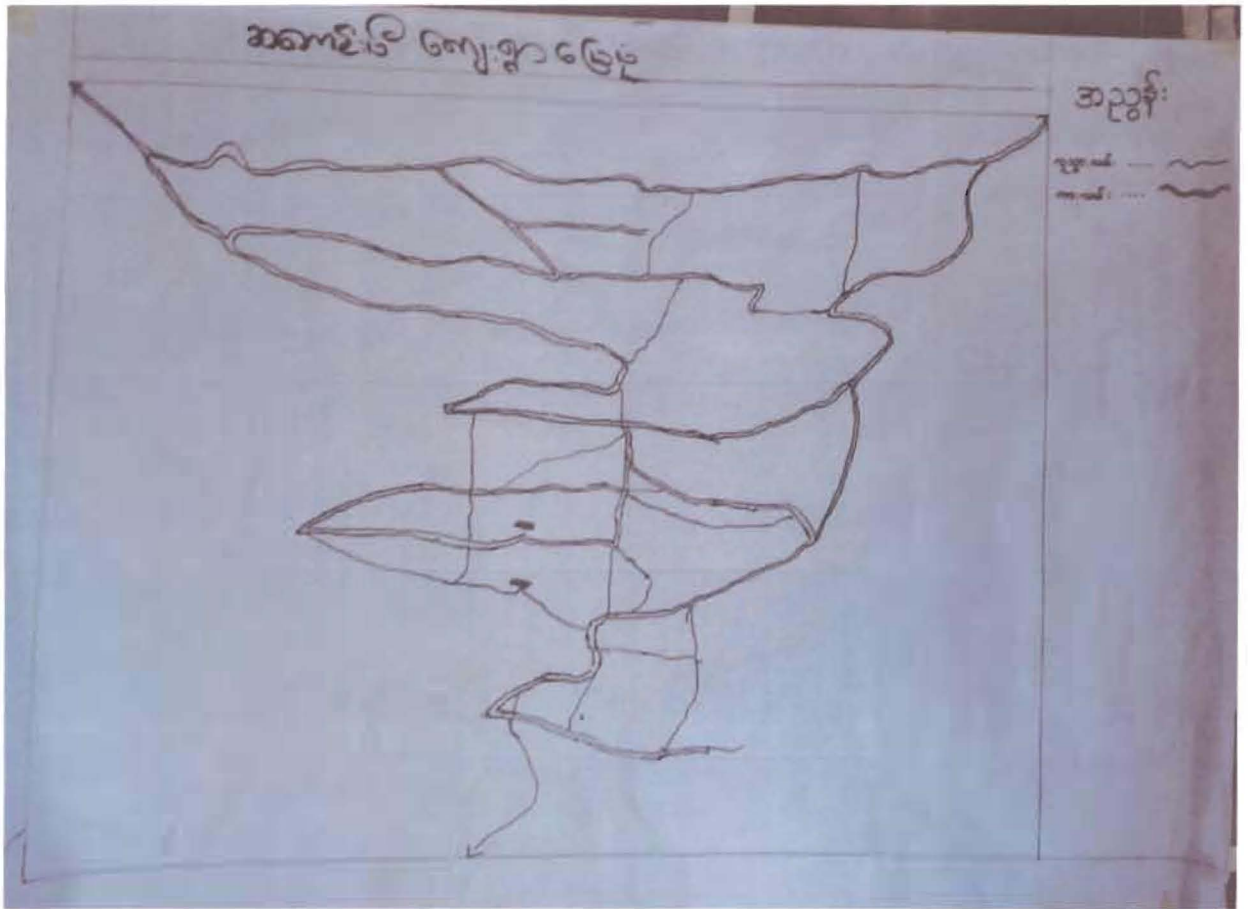

සමාජවාදී ජනපදයේ භෞමික භූමි:

සමාජවාදී ජනපද භෞමික භූමි වර්ග (අ) ද  
ක්‍රීඩාවන්, දැනටමත් භෞමික භූමි - සමාජවාදී,  
භාග (ක) දී, භාග (ආ) භෞමික භූමි, ප්‍රතික්‍රියාවන්,  
දැනටමත් භෞමික භූමි, භෞමික භූමි, භෞමික භූමි,  
භා (ආ) දී මේ භූමි භෞමික භූමි, සමාජවාදී,  
වී සම්ප්‍රදාය (ආ) 1 භාග (ක) වර්ග (ආ) දී,  
දී, භාග (ආ) වර්ග (ආ) දී සම්ප්‍රදාය,  
ක්‍රීඩාවන්.

- ԳՃՈՐԿԻՆԵ ( ԵՏԻ )  
 ԵՆԻՆԵՅԻ ԵՆ ԻՔ ( ԵՏԻ ) - ԵՆԻՆԵՅԻ ԵՆԻՆԵՅԻ ԵՆ  
 ԵՆԻՆԵՅԻ ( ԵՏԻ ) ԵՆԻՆԵՅԻ ԵՆԻՆԵՅԻ ԵՆԻՆԵՅԻ ԵՆԻՆԵՅԻ  
 ԵՆԻՆԵՅԻ ԵՆԻՆԵՅԻ ԵՆԻՆԵՅԻ ԵՆԻՆԵՅԻ ԵՆԻՆԵՅԻ ԵՆԻՆԵՅԻ

- ԳՃՈՐԿԻՆԵ ԻՔ ԵՆԻՆԵՅԻ  
 ԵՆԻՆԵՅԻ ( Ե ) ԵՆԻՆԵՅԻ ԻՔ ( Կ ) ԵՆԻՆԵՅԻ - ԵՆԻՆԵՅԻ  
 ԵՆԻՆԵՅԻ ԵՆԻՆԵՅԻ ԵՆԻՆԵՅԻ ԵՆԻՆԵՅԻ ԵՆԻՆԵՅԻ ԵՆԻՆԵՅԻ

- ԳՃՈՐԿԻՆԵ ԻՔ ( Ե ) ԵՆԻՆԵՅԻ  
 ԻՔ ԵՆԻՆԵՅԻ ԵՆԻՆԵՅԻ ԵՆԻՆԵՅԻ ԵՆԻՆԵՅԻ ԵՆԻՆԵՅԻ  
 ԵՆԻՆԵՅԻ ԵՆԻՆԵՅԻ ԵՆԻՆԵՅԻ ԵՆԻՆԵՅԻ ԵՆԻՆԵՅԻ ԵՆԻՆԵՅԻ

- ԳՃՈՐԿԻՆԵ ԵՆԻՆԵՅԻ ԵՆԻՆԵՅԻ ( ԵՏԻ ) ԵՆ  
 ԵՆԻՆԵՅԻ ԵՆԻՆԵՅԻ ԵՆԻՆԵՅԻ ԵՆԻՆԵՅԻ ԵՆԻՆԵՅԻ ԵՆԻՆԵՅԻ  
 ԵՆԻՆԵՅԻ ԵՆԻՆԵՅԻ ԵՆԻՆԵՅԻ ԵՆԻՆԵՅԻ ԵՆԻՆԵՅԻ ԵՆԻՆԵՅԻ

- ԳՃՈՐԿԻՆԵ ԵՆԻՆԵՅԻ ԵՆԻՆԵՅԻ ԵՆԻՆԵՅԻ  
 ԵՆԻՆԵՅԻ ԵՆԻՆԵՅԻ ԵՆԻՆԵՅԻ ԵՆԻՆԵՅԻ ԵՆԻՆԵՅԻ ԵՆԻՆԵՅԻ  
 ԵՆԻՆԵՅԻ ԵՆԻՆԵՅԻ ԵՆԻՆԵՅԻ ԵՆԻՆԵՅԻ ԵՆԻՆԵՅԻ ԵՆԻՆԵՅԻ



6. આપણે સમગ્ર સરકારના પો. સર્વિસીય - સેક્ટર  
માં સુધારા માટે (૧) સુધારા માટે (૨) સુધારા  
માટે (૩) સુધારા માટે

7. આપણે સરકારના સર્વિસીય/સેક્ટરમાં સુધારા  
માટે (૧) સુધારા માટે (૨) સુધારા માટે

8.



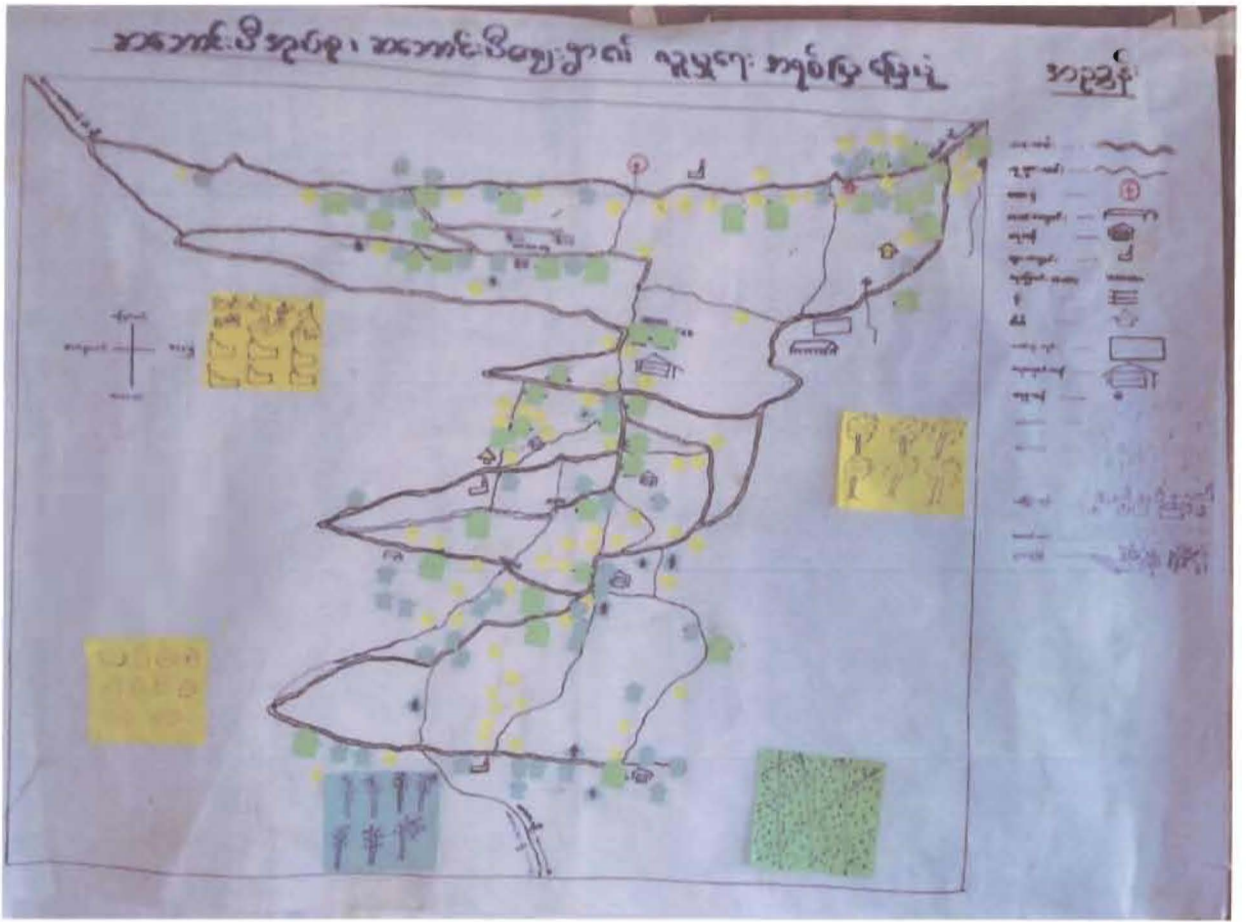

မတူပီဖြစ်နော်၊ ဆက်လက်ပီအုပ်စု၊ ဆက်လက်ပီ

ကျေးဇူးတင် အာရုံစူးစိုက်မှုဖြင့် အဖွဲ့အစည်းအဖွဲ့

ဆန်းစစ်ခြင်း

အဖွဲ့ - ၁၂:၁၇ / ၂၂.၅.၂၀၁၇

နေရာ - ကျေးဇူးတင်ဆောင်ရွက်

ကျား - ၁၂၅ ဦး

မ - ၁၃၆ ဦး

၁။ အသက်မွေးဝမ်းကြောင်းကိစ္စကို အဓိကအားဖြင့် စုစည်းပေး - တောင်  
ယာ၊ ဝါးဥဒိုက်ခြင်း၊ ယာယီလုပ်ငန်း၊ မွေးမြူရေး (ဝက်၊  
ရွာကျောက်၊ ဆိတ်၊ ငြောက်၊ ရွာစသည့်) တို့ ဖြစ်သည်။

၂။ မွေးမြူရေးအဖွဲ့အစည်းများမှာ - ၄၇၊ သစ်တော၊ ဝါး  
စသည့်တို့ဖြစ်သည်။ ( ကျောက်၊ အင်္ဂါစသင့် )  
နည်းပါးသော အဖွဲ့အစည်းများမှာ - မြေစိုက် (အိမ်ထောက်မှု) နှင့်  
တောင်ယာလုပ်ငန်း) သို့ တို့ ဖြစ်သည်။

၃။ လွန်ခဲ့သည့် ၅၅ နှစ်ကတည်းက နန်းမိလားသည့် အရှင်ဘုရားဟော  
ဆရာတော်တို့၏ နာမည်များမှာ မြန်မာ၊ ဝေ၊ ဝါ၊ သစ်တော၊ ဝဇ္ဇာ တို့ဖြစ်ပါသည်။  
၄။ ကျေးဇူးတင်၍ သိခြင်းအားဖြင့် အပ်နှံပါ။  
၅။ ဤစာတော်များမှာ မြန်မာ၊ ဝေ၊ သစ်တော၊ ဝဇ္ဇာ တို့ဖြစ်ပါသည်။

မတူပီမြို့နယ်၊ ဆောင်းပိအိမ်ရာ၊ ဆေးကင်ပိမေးရွာ၏ သစ်တော

ရေပင်ဝှေ့ အစဉ်သတ်ပွတ်ချက် စာပေး

အစဉ် / အမျိုးအစား	သတ်ပွတ်ချက် / ညှိန်းကိန်းများ	အမြင့်စတင်ရာ အထိ အပူချိန်	ခုနှစ်
၁	စိုးပွား၊ သားများ၊ ဝါးထင်းများ၊ နှား၊ ခြောက်ငါးကောင်၊ ကတက်ပိုင်ရွှေများ	၄၀	၂၃% [Redacted]
၂	သစ်တောပိုင်ရွှေများ၊ ဝါးပိုင်ရွှေများ၊ ကတက်သား၊ ဒီး၊ ပျိုးပုံသားများ၊ ယက်ကိန်း၊ ရုပ်ငန်းပိုင်ရွှေများ	၅၀	၂၈.၈% [Redacted]
၃	တောင်မာသားများ၊ ဂျစ်ကွဲ၊ အပုပ်သားများ	၅၀	၄၀.၂%
၄	ကျမ်းမာသား၊ ပျိုးပုံသားများ၊ မာသားပိုင်ရွှေများ	၄၅	၈% [Redacted]
စုစုပေါင်း		၁၉၀	၁၀၀%

ဝေတုပိမြို့နယ်၊ ကောင်းပီအုပ်စု၊ ကောင်းပီကျေးရွာ  
၏ ဥစ္စာဓန ဖြစ်ပေအံ့ အဆင်သတ်မှတ်ချက် စာပေး  
အေးဇွေးချက် နှင့် ဆန်းစစ်ခြင်း

အချိန် - ၁:၁၅

နေရာ - ကျေးရွာစာသင်ကျောင်း

ကျား - ၁၂ ဦး

မ - ၁၃ ဦး

- (၁) အဆင်မပြေသော အိမ်ခြံ (မ) မှာ ၁၄ အိမ်ခြံခန့် ရှိပါသည်။
- (၂) ကျန်းမာရေး ဥပျဉ်းတံ့သူများ၊ မိသားစုဝင် သူများ မိခင်နေသောကြောင့်  
မြစ်ပါသည်။
- (၃) လူငယ်များ အကောင်အထည် မျက်စိတွင် တန်းတူအခွင့်အရေး ပေးခြင်း  
ဖြင့် ဆောင်ရွက်နိုင်ပါသည်။
- (၄) လမ်းမကြီးဆက်သွယ်ရေး ကောင်းမွန် ရန် ပြုလုပ်ခြင်း ဖြင့် ဆောင်  
ရွက်နိုင်ပါသည်။

မတူပီပီနယ်၊ ဆောင်းပိအုပ်စု၊ ဆောင်းပိကျေးရွာ  
 ပိုင်ဆိုင်မှု အရင်းအမြစ် သုံးစွဲမှု ပုံစံပြဿနာ

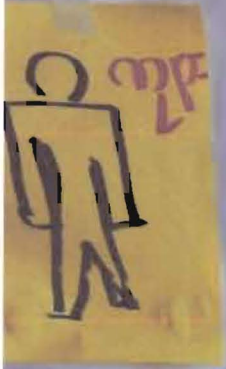

ထောင်စု

အရင်းအမြစ်

ယာဇာနည်

စတော့

၁) ဂွေ

သစ်တော

အင်အားစက်

အရင်းအမြစ် (စတော့)

မီး

အိုး

အောက်



မတူပီ မြို့နယ်၊ အကောင်းဆုံးပီ ဘုရား၊ အကောင်းပီ အကျိုး  
 ရှိ အကောင်းအမြင် ထိန်းချုပ်မှု မှုခံရကပာ/အုပ်စုဝင်ချိန်



သေနှုတ်

ဇနကာ

မီး

သစ်စက်

စကော

အဖွဲ့ဝင်စက်

မက်သမားကိရိယာ  
(ရှေ့ဘော်)

မက်ကန်

ပုစိန်

ကျား

ဒွင်ချောင်းထိုး

စာကောင်းပိုကျေးဇူးတင် ပိုင်ဆိုင်မှု အရင်းအမြစ်  
သုံးသပ်ခြင်း ၊ ကျေးဇူးပြုခြင်း နှင့် ဆုံးစစ်ခြင်း

အချိန် - ၂:၁၅ / ၂၂.၅.၂၀၁၇

နေရာ - စာသင်ကျောင်း

ကျား - ၁၂၅ ဦး

မ - ၁၃၆ ဦး

၁။ အမျိုးသမီးအသုံးပြုသော အရင်းအမြစ်များမှာ - ရေ၊ အပူအအေး၊  
ဝေငါး၊ စောင့်ယာ၊ ဇာလန်တို့ ဖြစ်သည်။

၂။ အမျိုးသားများ အသုံးပြုသော အရင်းအမြစ်များမှာ - ဓါး၊ သေနတ်၊  
ရေ၊ စောင့်ယာ တို့ ဖြစ်ပါသည်။

၃။ အမျိုးသမီးနှင့် အမျိုးသားများ အသုံးပြုသော အရင်းအမြစ်မှာ -  
ရေ၊ စောင့်ယာ၊ လမ်းတို့ ဖြစ်ပါသည်။

၄။ အရင်းအမြစ်များကို အတူတကွ ထိန်းချုပ်ပြီး အတူတကွ ဆုံးဖြတ်  
ပျက်စီးခြင်းဖြစ်ပါသည်။

၅။ အရင်းအမြစ်များကို အမျိုးသားများကသာ ထိန်းချုပ်မည်ဆိုပါက  
အရင်းအမြစ်ပစ္စည်းများ ပိုမိုပျက်စီးပါသည်။



မတူပါမြို့နယ်၊ ဆောင်း-ပိဒုဉ်စု၊ ဆောင်း-ပိဏ္ဍေ့ရွာ၌ ရာသီဥတုပြုပြင်ရေးအတွက်

အကြောင်းအရာ	ရက်စွဲ	ရက်စွဲ	ရက်စွဲ	ရက်စွဲ	ရက်စွဲ	ရက်စွဲ	ရက်စွဲ	ရက်စွဲ	ရက်စွဲ	ရက်စွဲ	ရက်စွဲ	ရက်စွဲ
ရာသီဥတု												
တောင်ပင်												
ပျက်စီးခြင်း												
မိုးရေ												
အောက်ပိုင်း												
ပင်ပန်းခြင်း												
အခြားအရာ												

ဆောင်းပါး: ပိကျေးရှား ရာသီဥင်ပြုပြင်မှု  
ဆွေးနွေးခြင်း ဖွင့် ဆန်းစစ်ခြင်း

အချိန် - ၃:၀၀ / ၂၂.၅.၂၀၁၇  
နေရာ - ကျေးရွာ စာသင်ကျောင်း  
ကျား - ၁၂၅ ဦး  
မ - ၁၃၆ ဦး

- ၁။ ဝင်ငွေလုပ်ငန်းများ - ဝဥဗိုက်ခြင်း၊ မွေးမြူရေး၊ မာကီကန်းတို့ဖြစ်
- ၂။ ဝဥလုပ်ငန်း နေ့တွက်၍ ၃၀၀၀ ကျပ်နှုန်း၊ မာကီကန်းတစ်ထပ်ကို  
၁၁၅၅ ခွဲနှုန်း၊ မွေးမြူရေးလုပ်ငန်းနှင့် ဆောင်ရွက်ပေးမည်
- ၃။ ဝင်ငွေကုမ္ပဏီဆုံးလုပ်ငန်းများ - ဝဥ၅၃ မာကီကန်းလုပ်ငန်း
- ၄။ ဝင်ငွေမလုပ်ပေးမည် ဆုံးရှုံးမှုခံစားရမည်
- ၅။ အပျိုးသမီးဝင်ငွေကုမ္ပဏီဆုံးလုပ်ငန်း - မာကီကန်း
- ၆။ နေ့တွက်၍ တစ်တူမရှိ
- ၇။ အလုပ်အကိုင်အခွင့်အလမ်း ရှားပါးသောကြောင့် အပျိုးသားဝင်ငွေ  
နှုန်းမြင့်၊ မာကီကန်းလုပ်ငန်းမှ အပျိုးသမီးများ ဝင်ငွေရှိ
- ၈။ ကျား/မခွဲခြားဆက်ဆံခြင်း ခံနိုင်မည်
- ၉။ တစ်တူအခွင့်အရေး အသိပညာပေး သင်တန်းပြုလုပ်ရန် လိုအပ်

မေတ္တဝါဖြစ်ပျက်၊ အကောင်းပီအောင်၊ အကောင်းပီဖြစ်စေ  
 နှင့် အမျိုးသားများအတွက် ပင့်ကူအိမ် သုံးသပ်ခြင်း

< ၈ >

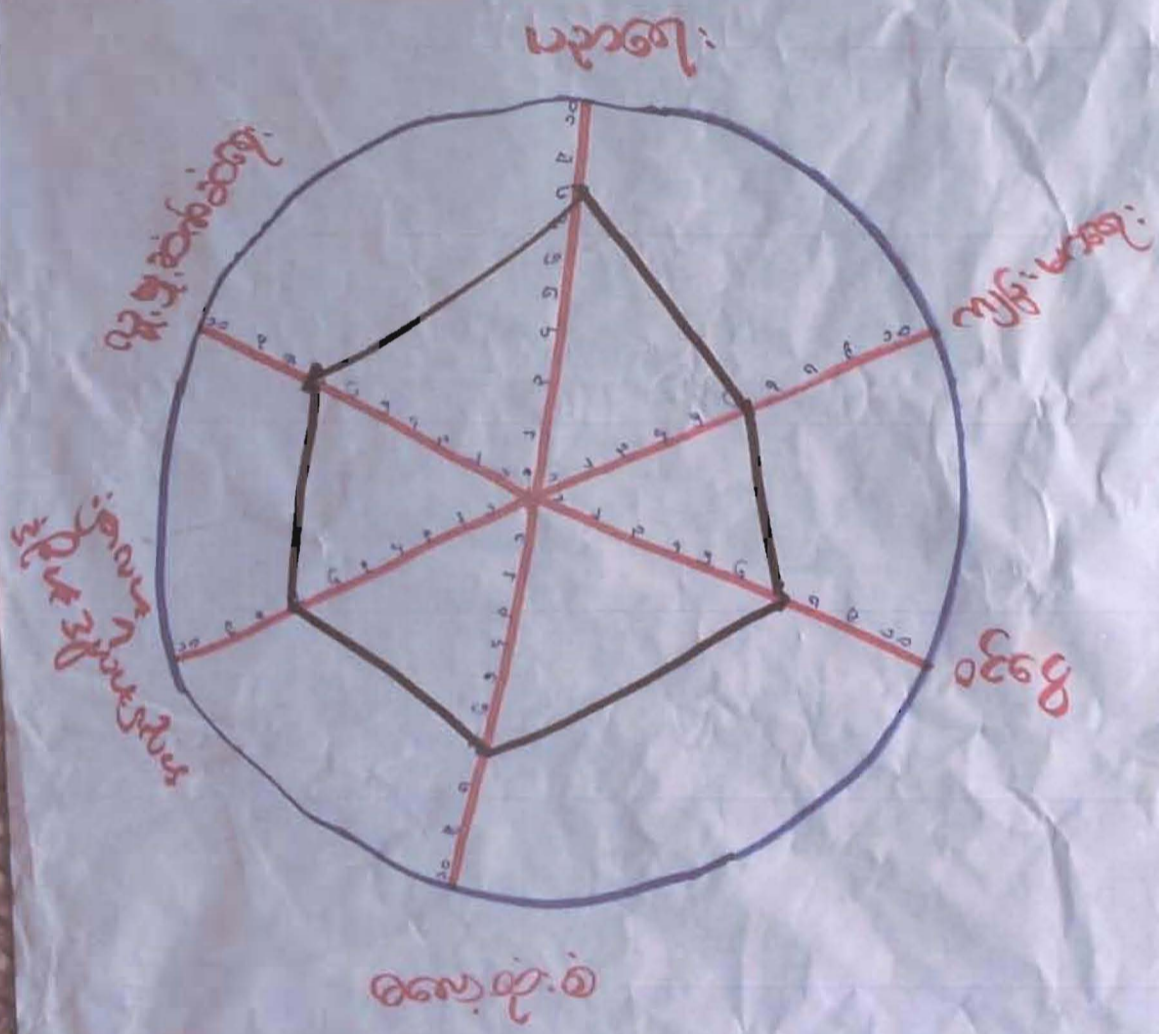

မိမိတို့၏ အဖွဲ့အစည်းကို အကျဉ်းချုပ်ဖော်ပြရန်၊ အဖွဲ့အစည်း  
 အဖွဲ့အစည်း အဖွဲ့အစည်း အဖွဲ့အစည်း အဖွဲ့အစည်း

၂၀၂၀

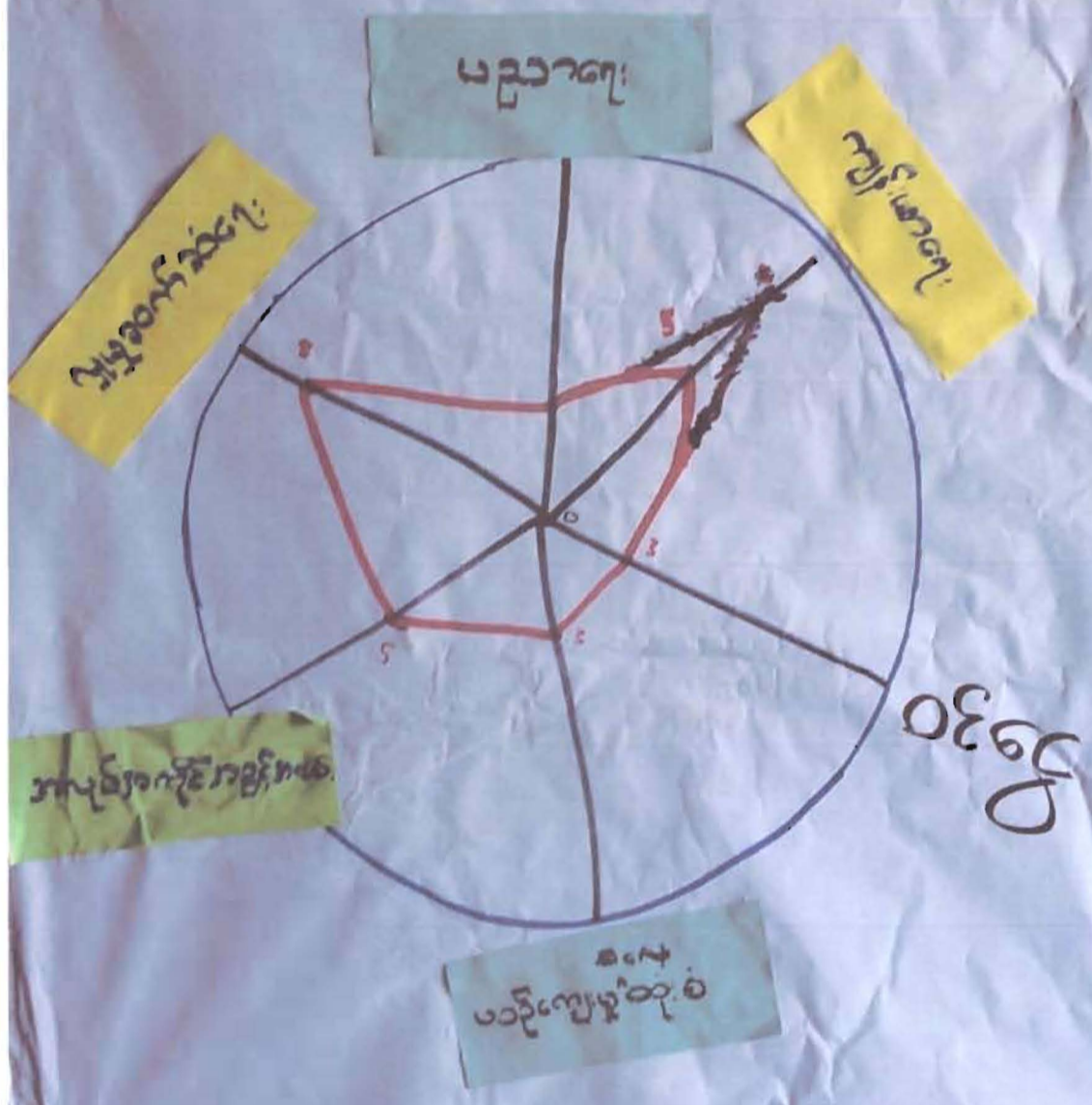

ပေးထားသော အချက်အလက်များကို အသုံးပြု၍ အောက်ဖော်ပြပါအတိုင်း ဖြေရှင်းပါ။

အဖြေအမှတ်

$$(m + n)$$

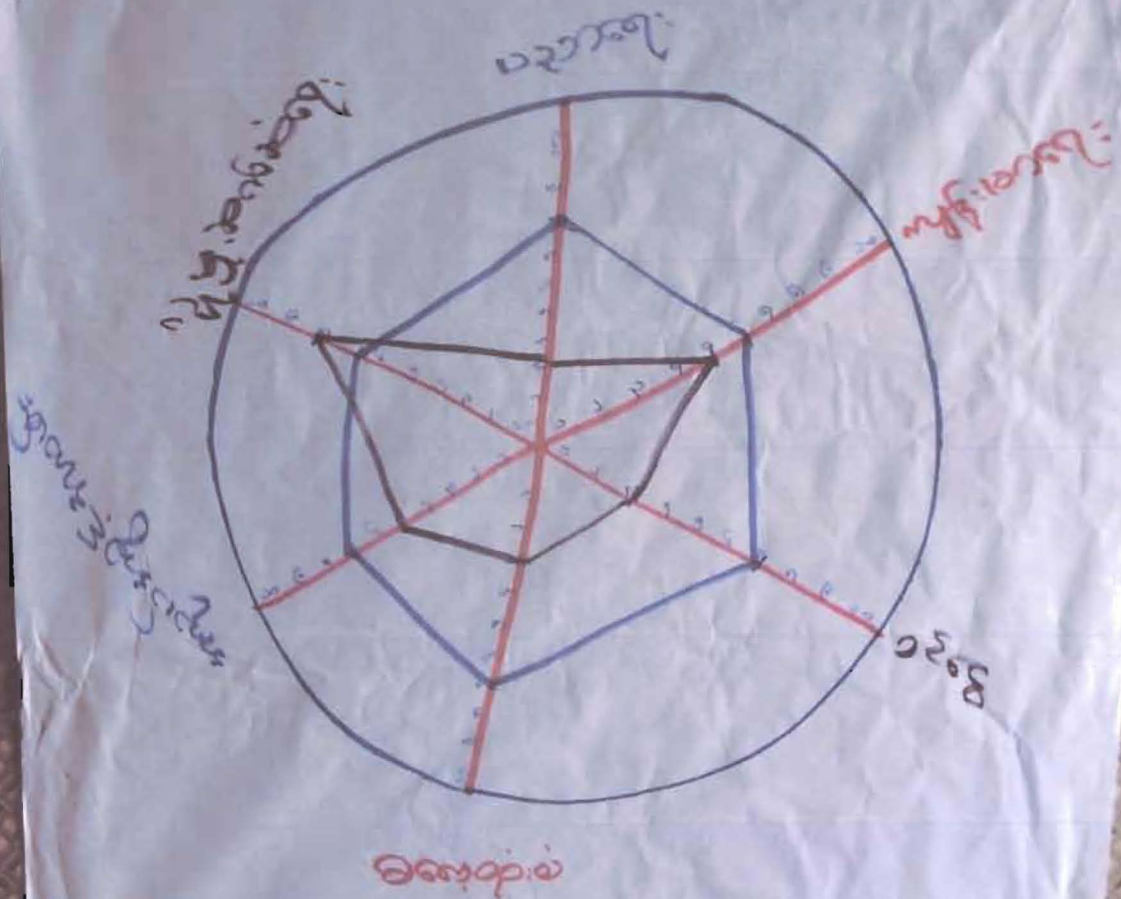

စကောင်းပီကျေးဇူးစီ ပင့်ကူအိမ် သုံးသပ်ချက်  
ဆွေးနွေးခြင်းနှင့် ဆန်းစစ်ခြင်း

အချိန် - ၁၁:၄၀ / ၂၃.၅.၂၀၁၇

နေရာ - ကျေးဇူးစာသင်ကျောင်း

ကျား + ၃၆  
မ + ၃၂

၁။ အမျိုးသား ၃၆၊ အမျိုးသမီး ပင့်ကူအိမ်သုံးသပ်ခြင်း  
လေ့လာဖွဲ့စည်းရာမှာ အကြောင်းရင်းမှာ - အမျိုး  
သမီးများအတွက် အဖွဲ့အစည်းတိုးတက်ရေးအတွက်  
ဖြစ်သည်။

၂။ အမျိုးသမီးများအတွက် လုပ်ငန်းနှင့် ဆိုင်ဖြတ်ပိုင်  
ဖွဲ့စည်းပေးရန်အတွက် များစွာ နည်းပါးခြင်း။

၃။ အမျိုးသမီးများအတွက် သင်တန်းများ၊  
ပညာစာတမ်းပို့များ ပြုလုပ်ရန် လိုအပ်  
ပါသည်။





ဆောင်းပါးရေးရာ၏ ချိတ်ဆက်နေသော အဖွဲ့

အစဉ်: များ

၁။ ဒုဉ်းချိတ်ရေး:  → မရလှသော်အဖွဲ့.

→ ငြိမ်းသတ်အဖွဲ့.

၂။ မရလှသော်အဖွဲ့.  → မရအဖွဲ့သို့အဖွဲ့.

→ မရလှသော်အဖွဲ့.

၃။ ကသာရေးအဖွဲ့.  → နှစ်ကျိပ်အဖွဲ့.

→ ဒုဉ်းချိတ်ရေး:

၄။ မရအဖွဲ့သို့အဖွဲ့.  → မရလှသော်အဖွဲ့.

→ နှစ်ကျိပ်အဖွဲ့.

၅။ နှစ်ကျိပ်အဖွဲ့.  → ကသာရေး:

→ ဒုဉ်းချိတ်ရေး:

ဆောင်းပါးရှေးနှစ် အဖွဲ့အစည်း ချိတ်ဆက် မှ  
ပြောပြ ဆွေးနွေးခြင်း နှင့် ဆန်းစစ်ခြင်း

အချိန် - ၁၁:၀၀  
 ရာစု - နေ့စဉ် စာသင်ရေး  
 ရက် - ၃၀  
 ဝါ - ၃၂

- ၁။ အထူးရေးအဖွဲ့ထဲတွင် မသုံးစွဲရမည့်အရာ။  
 မှတ်တမ်း/ဖွဲ့စည်းရေးအဖွဲ့အစည်း ပါဝင်ခြင်း
- ၂။ နေ့စဉ် ဖွဲ့စည်းရေးအဖွဲ့အစည်း ချိတ်ဆက်ခြင်း  
 အဖွဲ့အစည်းများ - အဖွဲ့အစည်းအဖွဲ့အစည်း
- ၃။ အချိန်သတ် ပါဝင်ရေး အဖွဲ့အစည်းများ -  
 မှတ်တမ်းအဖွဲ့၊ မှတ်တမ်းအဖွဲ့၊  
 မှတ်တမ်းအဖွဲ့၊ မှတ်တမ်းအဖွဲ့

၄ - ကျွန်ုပ်တို့ ကျွန်ုပ်တို့၏ အဖွဲ့အစည်းသည် ကျေးဇူး  
ပြုပေးရန် နားလည်စေရန်နှင့် ပါဝင်  
ပါသည်။

၅ - ပညာရေးနှင့် ပတ်သက်ပြီး မရေမရာ  
သားနှင့်အဖွဲ့အစည်းမှ အဓိက တာဝန်ယူဆောင်  
ရွက်ပါသည်။

၆ - ကျေးဇူးပြု၍ စီစဉ်ပေးရန် သို့မဟုတ် ကျေးဇူးပြု  
ဆုံးဖြတ်ပေးရန် နားလည်စေရန်နှင့် ပါဝင်  
ပါသည်။

၇ - ဒေသခံများနှင့် NGO များ ဆက်ဆံရေး  
အဖွဲ့အစည်းမှ အဓိက တာဝန်ယူဆောင်  
ရွက်ပါသည်။

အစည်းအဝေးပြုလုပ်နေစဉ်



ဖွံ့ဖြိုးရေးလုပ်ငန်း မဲများထည့်နေစဉ်



မတူပီမြို့နယ်၊ ဆောင်းပီအုပ်စု၊ ဆောင်းပီကျေးရွာ

အမျိုးသားများမှ တင်ပြလာ အာဏာပိုင် / ပြဿနာများ

၆၅၅ - စာသင်ကျမ်း

၇၅၅ - ၂၃.၅.၂၀၀၂

လူဦးရေ - ၆၈ ဦး (လ+၁၂)

၁ - ကျေးရွာ ဆင်းရဲဒုက္ခ၊ အခက်အခဲများ နည်းပါး

လာလာ အာဏာပိုင် ပြဿနာ ရှိသည်။

၂ - ကျေးရွာ သားဆုံးကျ မရုံသာမက ခြေထောက် ပြဿနာ

ရှိပါသည်။

၃ - ဦးစွာပီအုပ်စုတွင် လမ်းပန်းဆက်သွယ်ရေး

အခက်အခဲများ ရှိပါသည်။

၄ - ကျေးရွာ မီးလင်းရေး ပြဿနာ ရှိပါသည်။

၅ - ဆက်သွယ်ရေး ဖွံ့ဖြိုးရေး အခက်အခဲ ပြဿ

နာ ရှိပါသည်။

၆။ ဈေးနှုန်းများကို အစားအသုံးပြုသူများ၏ အကျိုးအမြတ်ကို ထိခိုက်စေခြင်း  
အားဖြင့် / ဖြစ်ပေါ်စေခြင်း။

၇။ ဈေးနှုန်းများကို အစားအသုံးပြုသူများ၏ အကျိုးအမြတ်ကို ထိခိုက်စေခြင်း  
အားဖြင့် / ဖြစ်ပေါ်စေခြင်း။

၈။ ဈေးနှုန်းများကို အစားအသုံးပြုသူများ၏ အကျိုးအမြတ်ကို ထိခိုက်စေခြင်း  
အားဖြင့် / ဖြစ်ပေါ်စေခြင်း။

၉။ သဘာဝအားဖြင့် ဖြစ်ပေါ်ခြင်း အားဖြင့် / ဖြစ်ပေါ်စေခြင်း။

၁၀။ သဘာဝအားဖြင့် / ဖြစ်ပေါ်စေခြင်း။  
သို့မဟုတ် အစားအသုံးပြုသူများ၏ အကျိုးအမြတ်ကို ထိခိုက်စေခြင်း  
အားဖြင့် / ဖြစ်ပေါ်စေခြင်း။

၁၁။ ဈေးနှုန်းများကို အစားအသုံးပြုသူများ၏ အကျိုးအမြတ်ကို ထိခိုက်စေခြင်း  
အားဖြင့် / ဖြစ်ပေါ်စေခြင်း။

၁၂။ ဈေးနှုန်းများကို အစားအသုံးပြုသူများ၏ အကျိုးအမြတ်ကို ထိခိုက်စေခြင်း  
အားဖြင့် / ဖြစ်ပေါ်စေခြင်း။

မေတ္တာပို့မြို့နယ်၊ စကောင်းပိဒုဂါး၊ စကောင်းပိကျေးရွာ ရှိ  
အချို့သမီး မှ တင်ပြလာ အာဇာနည် / ပြဿနာများ

- ၁) ရေအောက်အောက် (သောက်သုံးရုံ + သုံးရုံ)
- ၂) လမ်းကဆီမပြေခြင်း (တောင်ပမာလမ်း / ဂျင်ကြီးအားလမ်း)
- ၃) လှုပ်ခတ်မိအောင် မပြေခြင်း
- ၄) စားစက်နေရုံ မပြေလည်ခြင်း
- ၅) ကလေးများအား ကျောင်းလာ မပေးနိုင်ခြင်း
- ၆) အလုပ်ကိစ္စများ ပါခြင်း (စင်စွဲကောင်းသော အလုပ်)
- ၇) ကျန်းမာရေး ချို့တဲ့ခြင်း (ဆေးဝါး၊ အာဟာရ)
- ၈) စေ့ကိစ္စများ ခက်ခဲခြင်း



အထောက်အကူပြုရေးအဖွဲ့၏ အဖွဲ့ဝင်များမှ တစ်ဦးတည်း

ချောမွေ့စွာ ဆောင်ရွက်ပေးရန်

၁၉၉၆ - ၁၃.၅.၂၀၀၇

လူဦးရေ - (၈+၃၆+၁၀+၃၂)

၁ - နေရာပေးရန် လမ်းပန်းဆက်သွယ်ရေး နှင့် အခြေခံအဆောက်အအုံ

များ (ကားလမ်း၊ ဝေးရာ) နှင့် အခြေခံအဆောက်အအုံများ

၂ - အခြေခံအဆောက်အအုံများ၊ နေရာပေးရန် နှင့် အခြေခံအဆောက်အအုံများ

၃ - နေရာပေးရန် နှင့် အခြေခံအဆောက်အအုံများ

၄ - နေရာပေးရန် နှင့် အခြေခံအဆောက်အအုံများ

၅ - နေရာပေးရန် နှင့် အခြေခံအဆောက်အအုံများ

အခြေခံအဆောက်အအုံများ နှင့် အခြေခံအဆောက်အအုံများ

အခြေခံအဆောက်အအုံများ နှင့် အခြေခံအဆောက်အအုံများ

၆ - နေရာပေးရန် နှင့် အခြေခံအဆောက်အအုံများ

အခြေခံအဆောက်အအုံများ နှင့် အခြေခံအဆောက်အအုံများ

၇။ ရွေးချယ်မှု အစီအစဉ်များကို စောင့်ကြည့်ရန်၊  
ရွေးချယ်မှု၊ အစီအစဉ်၊ လက်၊ စောင့်ကြည့်မှု စသည်တို့  
ကို စောင့်ကြည့်ရန်။

၈။ ရွေးချယ်မှု/အစီအစဉ်/စောင့်ကြည့်မှု၊ အစီအစဉ်  
ကို စောင့်ကြည့်ရန်။

၉။ ရွေးချယ်မှု/အစီအစဉ်/စောင့်ကြည့်မှု စသည်တို့  
ကို စောင့်ကြည့်ရန်။

၁၀။ ရွေးချယ်မှု/အစီအစဉ်/စောင့်ကြည့်မှု စသည်တို့  
ကို စောင့်ကြည့်ရန်။

၁၁။ ရွေးချယ်မှု/အစီအစဉ်/စောင့်ကြည့်မှု စသည်တို့  
ကို စောင့်ကြည့်ရန်။

စကောင်းပြီကျေးဇူးတင် အမျိုးသမီးများမှ တင်ပြ  
သော ချော်ဖြိုးချက်များ (ရက် ၅၅၀)

- ၁) လျှပ်စစ်မီးများ အဆင်ပြေလာစေရန်
- ၂) ကတ္တရာလမ်းများ ဖြစ်လာစေရန် (ကာလမ်း)
- ၃) ကျောင်းသူ/ကျောင်းသားများ စာလုပ်ကျွတ်ရအောင် ချက်ကောင်းရန်
- ၄) ဝင်ငွေကောင်းသော အလုပ်များ ပေါ်စေရန်
- ၅) နေဝိုင်မှု အခက်အခဲများ ဖြစ်ပေါ်လာစေရန်
- ၆) ဆက်သွယ်ရေးများ ပြောဆိုစေရန်
- ၇) ကျန်းမာရေးများ ကောင်းလာစေရန်
- ၈) ရောဂါအလောက် ဖြစ်လာစေရန်
- ၉) ငွေတန်ပေါ်ပေါက်လာစေရန်

အသေးစားပို့ဆောင်ရေးနှင့် အချို့သောပျက်စီးမှု အခွန်  
 သော ဆေးကုသမှုများကို လုပ်ငန်းများ

၁၉၉၅ - ၂၃.၅.၂၀၁၃

အချိန် - ၁ : ၄၅

နေရာ - ဆေးကုသရေးဌာန

လူဦးရေ - (၈ + ၃၆ + ၁၈ + ၃၁) ဦး

\* ဆေးကုသရေးဌာနအတွင်း အစားအသောက် (၃) နှစ်အတွင်း အစားအသောက်  
 ဖြစ်ပေါ်မှု/အစားအသောက် (အသစ်) - ၅၀၀၀၀၀၀၀

\* ဆေးကုသရေးဌာန အတွင်း အစားအသောက် (၃) နှစ်အတွင်း အစားအသောက်  
 လုပ်ငန်း -> ၁၀၀၀၀၀၀၀ ဦး

\* ~~အစားအသောက်~~ ဆေးကုသရေးဌာန အတွင်း အစားအသောက် (၃) နှစ်အတွင်း အစားအသောက်  
 ၁၂ နှစ် အတွင်း အစားအသောက် လုပ်ငန်း - ၂၀၀၀၀၀၀၀

\* ဆေးကုသရေးဌာန အတွင်း အစားအသောက် (၃) နှစ်အတွင်း အစားအသောက်  
 ၅၅ - ၁၀၀၀၀၀၀၀

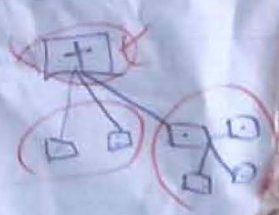



~~၂~~။ နေ့:၅၀ ရေသွယ်ပိုက်/သံပိုက်ဖြင့်  
(၄) ဖိုင် အသစ်ပြုလုပ်ရန်။

~~၃~~။ နေ့:၅၀ အစွမ်း: ရေဖြိုကွေး: ဝံကံ:  
ပြုပြင်/စို:စို:ရန်။

~~၄~~။ စတင်အားပေး - စတင် (၁) နံရိုး: နံရိုး:  
ရေဖို့အောင်: ဝံကံ: ပြုပြင်/စို:စို:ရန်/အသစ်

၈။ နေ့:၅၀ အစွမ်း:လမ်း: ပြုပြင်/စို:စို:ရန်:  
(၁၂) ဖိုင် -

~~၅~~။ နေ့:၅၀ ရေအားပေးပိုက် အသစ်ပြုလုပ်ရန်။

စာကောင်းပီကျေးဇူးခံ အချိုးသမီးများမှ  
အဆိုပြုလာစာ ကျေးဇူးဖွဲ့ကြိုးရေး လုပ်ငန်းများ

- ~~၁~~ လမ်းပြုပြင်ခြင်း
- ~~၂~~ ရေအားလျှော့စနစ်ပြုပြင်ခြင်း
- ~~၃~~ ရေလျှော့ကန့်တံညှိဆောက်ခြင်း / ပြုပြင်ခြင်း
- ~~၄~~ ရေဗိုက်ပြုပြင်ခြင်း
- ~~၅~~ စာဖတ်ဆောင် စာညှိဆောက်ခြင်း
- ~~၆~~ မြူကြိုကျောင်း ပြုပြင်ခြင်း
- ~~၇~~ ရွေးတန်း တည်ဆောက်ခြင်း
- ~~၈~~ စက်ပက်ကန်များ တပ်ဆင်ခြင်း

၂၃။ ဆရာတော်မူ - ခဏသာ ရွာကွဲး ဆက်တော်တော်  
မရှိခြင်း အခက်အခဲ / ပြဿနာ ခြုံပါသော် -

၂၄။ ဒေသ သာကတို့ ဖြစ်စဉ်လော မျိုးစုံ (ခမ္ဘာ၊  
ဗီဇကွဲ၊ လက်ဖက်၊ ကော်ဖီ၊ သစ်ဖျော့၊ အုန်း၊  
သစ်၊ တပုပ်) မျိုးစုံစုံ မရှိခြင်း / ရှာပါခြင်း  
အခက်အခဲ / ပြဿနာ ။

၂၅။ စားနပ်ရိက္ခာ ရှိသော ကျွန်ုပ်တို့ မရှိသော  
အခက်အခဲ / ပြဿနာ ။

၂၆။ နိုင်ငံပျိုးခြင်း ကျသွယ်၊ ကျနိုင် မရှိခြင်း အ  
ခက်အခဲ / ပြဿနာ -

ဆောင်ပိဏ္ဍိတော ဘုရား/မီး နှစ်ခုပင်ထား  
 သော နှစ်ဖွဲ့ဖြိုးရ လုပ်ငန်းများ (m+12)

- ၇၀၀၅ - ၂၃.၅.၂၀၁၇
- ၈၀၀၆ - ၂.၁၅
- ၉၀၀၇ - နှစ်ဖွဲ့ စာအုပ်များ
- ၉၀၀၈ - (m+12) နှစ်

<၃၅၇၈> ✓ (၁)  
 ဆောင်ပိ - ၈၈၈ (၁) ဆိုင်မဟုတ်ပေ။  
 (၂) နှစ် ~~၈၈၈~~ - ၂၀,၀၀၀,၀၀၀ သိန်း

<၉၉၈> ✓ (၅) (m+12)  
 နှစ် - ၁၀,၀၀၀,၀၀၀ သိန်း

<၈၂၈> ✓ (၆)  
 နှစ် - ၁၀,၀၀၀,၀၀၀ သိန်း (m+12)

<၁၀၈၈> ✓ (၄) (၁၂)  
 ဆောင်ပိ - ၁၀,၀၀၀,၀၀၀ သိန်း  
 (m+12)



~~(၁၂၅၆) (၂) ၅ ၆ ၇ ၈~~

၂- နေ့:၅၀ ရေလျှပ်စစ်/အားစွမ်းအင် တစ်ရက်လျှင်

၅၅ (၇၅၆)  $\rightarrow$  ၁၅,၀၀၀,၀၀၀ သိန်း

၆- နေ့:၅၀ ရေလျှပ်စစ်/အားစွမ်းအင် (၄) နာရီလျှင်

၅၆ (၇၅၆)  $\rightarrow$  ၁၅,၀၀၀,၀၀၀ သိန်း

၇- နေ့:၅၀ ရေလျှပ်စစ်/အားစွမ်းအင် (၅) နာရီလျှင်

၅၇ (၇၅၆)  $\rightarrow$  ၁၅,၀၀၀,၀၀၀ သိန်း

၈- နေ့:၅၀ ရေလျှပ်စစ်/အားစွမ်းအင် (၆) နာရီလျှင်

၅၈ (၇၅၆)  $\rightarrow$  ၁၅,၀၀၀,၀၀၀ သိန်း

၉- နေ့:၅၀ ရေလျှပ်စစ်/အားစွမ်းအင် (၇) နာရီလျှင်

၅၉ (၇၅၆)  $\rightarrow$  ၁၅,၀၀၀,၀၀၀ သိန်း

(၄၄ ခဲ)

၁၃။ ကျေးဇူးအတွင်း ကျေးဇူးအတွင်း ဝတ်စား ဖြစ်

အိုးအိုး - (၈) - ၁၀,၀၀၀,၀၀၀ သိန်း

(၃၅ ခဲ)

၁၄။ ကျေးဇူးအတွင်း ဝတ်စားအား (၈) - ၁၀,၀၀၀,၀၀၀ သိန်း

(၁၂၆ ခဲ) ✓ (၃)

၁၅။ ကျေးဇူးအတွင်း လက် ဖြစ်အိုးအိုး (၁၂) ခု

- (၈) - ၁၀,၀၀၀,၀၀၀ သိန်း

(၄၃ ခဲ)

၁၆။ ကျေးဇူးအတွင်း အိုးအိုးအိုးအိုး (၁၂) ခု

အိုးအိုးအိုးအိုး - (၈) - ၁၀,၀၀၀,၀၀၀ သိန်း

အိုးအိုးအိုးအိုး - (၄) ခု

മരണശിക്ഷയ്ക്കു വിധേയമാക്കിയവരുടെ പട്ടിക  
മുഖ്യമന്ത്രി, തിരുവനന്തപുരം:

൧. മുഖ്യമന്ത്രിയുടെ ഉത്തരവ്

- ഓ. ജി. സി. ഐ.
- ഐ. പി. ഐ.

൨. മുഖ്യമന്ത്രിയുടെ ഉത്തരവ്

- ഐ. പി. ഐ.
- ഓ. ജി. സി. ഐ.

൩. മുഖ്യമന്ത്രിയുടെ ഉത്തരവ്

- ഐ. പി. ഐ.
- ഓ. ജി. സി. ഐ.

൪. മുഖ്യമന്ത്രിയുടെ ഉത്തരവ്

- ഐ. പി. ഐ.
- ഓ. ജി. സി. ഐ.

၅။ စောင့်ရှောက်ရေး:

- ဦးဆောင်ရေး:
- အဖွဲ့

၆။ စောင့်ရှောက်ရေးအဖွဲ့အစည်းများ၏ အဖွဲ့အစည်း:

- ဦးဆောင်ရေး
- အဖွဲ့အစည်းများ

၇။ စောင့်ရှောက်ရေး:

- ဦးဆောင်ရေး

၁၀ ဒုတိယ နှစ်

- ဒီ: ဗိုလ် ( ဘေးအန္တရာယ် )
- ဒီ: ဗိုလ် ( ဘေးအန္တရာယ် )

၁၁ ဒုတိယ နှစ်

- ဒီ: ဗိုလ် ( ဘေးအန္တရာယ် )
- ဒီ: ဗိုလ် ( ဘေးအန္တရာယ် )
- ဒီ: ဗိုလ် ( ဘေးအန္တရာယ် )

၁၂ ဒုတိယ နှစ်

- ဒီ: ဗိုလ် ( ဘေးအန္တရာယ် )

ပုံစံ - ၈ - ၁ ကျေးရွာအခြေခံအချက်အလက်များ (Form PC 1)

လမ်းညွှန်ချက်၊ ကျေးရွာတစ်ရွာသို့ ပထမဆုံးမိတ်ဆက်ခရီး သွားရောက်သောအခါ လူထုစည်းရုံးရေးမှူးသည် ကျေးရွာ ခေါင်းဆောင်များအား ကျေးရွာအချက်အလက်များကို မေတ္တာရပ်ခံ၍ တောင်းခံရသည်။ ဤအချက်အလက်များကို စီမံကိန်း မိတ်ဆက်အစည်းဝေးမတိုင်မီတောင်းခံရမည်။ စီမံကိန်းမိတ်ဆက်အစည်းဝေးတွင် လူထုစည်းရုံးရေးမှူးသည် ဤအချက်အလက် များအား စစ်ဆေးပြီး မှန်ကန်အောင်ပြုလုပ်ရမည်။ ပြီးနောက်တွင် လူထုစည်းရုံးရေးမှူးမှ သတင်းအချက်အလက်ထဲသို့ Tablets မှ တဆင့် ဖြည့်သွင်းရမည်။

ကျေးရွာခေါင်းဆောင် အမည် <b>ဦး ဗါလှို</b>	ကျေးရွာခေါင်းဆောင်၏ ဖုန်းနံပါတ် _____	လူထုစည်းရုံးရေးမှူး၏ အမည် <b>ဦး ပါဇွန်ဦး</b>
ပြည်နယ်/တိုင်းဒေသကြီး <b>ဗူး</b>	မြို့နယ် <b>၁၈၀၃</b>	ကျေးရွာအုပ်စု <b>ဆဆာဒီး</b>
		ကျေးရွာ <b>ဆဆာဒီး</b>

က။ လူဦးရေ

လူမျိုးစု	အိမ်ထောင်စုအရေအတွက်	ကိုးကွယ်သည့်ဘာသာ	အိမ်ထောင်စုအရေအတွက်
လူမျိုးစု (၁) <b>ဗူး (၁၈၅)</b>	<b>၁၇၈</b>	ဘာသာ (၁) <b>ခရစ်ယာန်</b>	<b>၁၇၈</b>
လူမျိုးစု (၂) -----		ဘာသာ (၂) -----	
လူမျိုးစု (၃) -----		ဘာသာ (၃) -----	
လူမျိုးစုရော -----		ဘာသာရော -----	
အခြား			
	အရေအတွက်		
မသန်စွမ်းသူများ	<b>၂၃ ဦး</b>		<b>၉</b>
သက်ကြီးရွယ်အိုများ (၆၅ နှစ် နှင့် အထက်)	<b>၁၀၂ ဦး</b>		
စစ်ဘေးရှောင်			

	အမျိုးသား (အရေအတွက်)	အမျိုးသမီး (အရေအတွက်)
လူဦးရေ		
လူမျိုးစု (၁) <b>ဗူး (၁၈၅)</b>	<b>၄၆၂ ဦး</b>	<b>၄၆၁ ဦး</b>
လူမျိုးစု (၂) -----		
လူမျိုးစု (၃) -----		
အခြား		
အိမ်ထောင်ဦးစီး	<b>၁၄၁ ဦး</b>	<b>၂၇ ဦး</b>

(ခ) အခြေခံအဆောက်အအုံ အသုံးအဆောင်များ

စာသင်ကျောင်း	အမှတ် ခြံစံပါ	ကျန်းမာရေး	အမှတ် ခြံစံပါ	ဘာသာရေး အဆောက် အအုံများ	အမှတ် ခြံစံပါ
အထက်တန်းကျောင်း	<input checked="" type="checkbox"/>	ဆေးရုံ	<input type="checkbox"/>	ဓဇတီ	<input type="checkbox"/>
အလယ်တန်းကျောင်း	<input checked="" type="checkbox"/>	ကျန်းမာရေးဌာန	<input checked="" type="checkbox"/>	ဘုန်းကြီးကျောင်း	<input type="checkbox"/>
မူလတန်းကျောင်း	<input checked="" type="checkbox"/>	ကျန်းမာရေးဌာနခွဲ	<input type="checkbox"/>	ဟိန္ဒူဘုရားကျောင်း	<input type="checkbox"/>
မူကြိုကျောင်း	<input checked="" type="checkbox"/>	ဆေးပေးခန်း	<input type="checkbox"/>	ခရစ်ယာန်ကျောင်း	<input checked="" type="checkbox"/>
အခြား	<input type="checkbox"/>	အခြား	<input type="checkbox"/>	ဗလီ	<input type="checkbox"/>
				အခြား	<input type="checkbox"/>
မှတ်ချက်		မှတ်ချက်		မှတ်ချက်	

(ဂ) ကျွမ်းကျင်သူများမှတ်တမ်း (ကျေးရွာတွင်နေထိုင်သော သို့မဟုတ် တခြားရွာမှလာရောက်သော ကျွမ်းကျင်သူများ)

(၁) စာသင်ကျောင်း			(၂) ကျန်းမာရေး			(၃) လက်မှုပညာရှင်		
	ရွာတွင်နေ ထိုင်သူ	အခြားရွာမှ လာသူ		ရွာတွင်နေ ထိုင်သူ	အခြား ရွာမှ လာသူ		ရွာတွင် နေထိုင်သူ	အခြားရွာ မှလာသူ
မူလတန်းပြဆရာ/မ	<input type="checkbox"/>	<input type="checkbox"/>	ဆရာဝန်	<input type="checkbox"/>	<input type="checkbox"/>	လက်သမား	<input checked="" type="checkbox"/>	<input checked="" type="checkbox"/>
အထက်တန်းပြဆရာ/မ	<input checked="" type="checkbox"/>	<input checked="" type="checkbox"/>	လက်ထောက် ကျန်းမာရေးမှူး	<input checked="" type="checkbox"/>	<input type="checkbox"/>	ပန်းရံ	<input checked="" type="checkbox"/>	<input type="checkbox"/>
အလယ်တန်းပြဆရာ/မ	<input checked="" type="checkbox"/>	<input checked="" type="checkbox"/>	အမျိုးသမီးကျန်းမာရေး ဆရာမ	<input type="checkbox"/>	<input checked="" type="checkbox"/>	လှုပ်စစ်ကျွမ်းကျင်၊ မီးသမား	<input checked="" type="checkbox"/>	<input type="checkbox"/>
မူကြိုဆရာ/မ	<input checked="" type="checkbox"/>	<input type="checkbox"/>	သားဖွားဆရာမ	<input type="checkbox"/>	<input checked="" type="checkbox"/>	ရေပိုက်သွယ်သူ	<input checked="" type="checkbox"/>	<input type="checkbox"/>
အခြား	<input type="checkbox"/>	<input type="checkbox"/>	ပြည်သူ့ကျန်းမာရေးလုပ်သား	<input type="checkbox"/>	<input type="checkbox"/>	ဝက်ပြင်ဆရာ	<input checked="" type="checkbox"/>	<input type="checkbox"/>
မှတ်ချက်			မှတ်ချက်			မှတ်ချက်		

(ဃ) ကျေးရွာသို့ ရောက်ရှိနိုင်သည့် လမ်းအခြေအနေ / ကျေးရွာတစ်ရွာသည် ၎င်း၏ ကျေးရွာအုပ်စုနှင့် ဆက်သွယ်ထားသော လမ်းအခြေအနေ (အောက်ပါတို့ကိုဝိုင်းပါ)

ကျောက်ကြမ်းလမ်း      ကတ္တရာလမ်း      ကွန်ကရစ်လမ်း      မော်တော်ဆိုင်ကယ်လမ်း  
 ကျောက်ခင်းလမ်း      မြေသားလမ်း      လူသွားလမ်း      အခြား \_\_\_\_\_

(င) ကျေးရွာဖွံ့ဖြိုးမှုစီမံချက်

- (၁) လူထုပတ်ဝန်းကျင်ထိခိုက်မှုမရှိစေရန် ဤကျေးရွာတွင်ကျေးရွာဖွံ့ဖြိုးမှု စီမံချက်ရှိခဲ့ပါသလား?
- (၂) ရှိခဲ့ပါလျှင် ဤစီမံချက်ကို မည်သည့် ခုနှစ်တွင်ပြင်ဆင်ခဲ့ပါသနည်း?
- (၃) ဤစီမံချက်ကို မြို့နယ်မှအတည်ပြုခဲ့ပါသလား?

ဝိုင်းပါ  
 ရှိပါသည်/မရှိပါ/မသိပါ  
 နှစ် ၂၀၀၈ /မသိပါ  
 ပြုခဲ့ပါသည်/မပြုခဲ့ပါ /မသိပါ

(စ) ခရီးအကွာအဝေး

- (၁) ဤကျေးရွာ၏ဗဟိုမှ ၎င်းကျေးရွာအုပ်စု၏ဗဟိုအထိ ခရီးမိုင်မည်မျှကွာဝေးသနည်း? မိုင်-----/မသိပါ
- (၂) ဤကျေးရွာမှ ၎င်းကျေးရွာအုပ်စုဗဟိုအထိ သွားလာရာတွင်ကြာမြင့်သည့်အချိန်။

ခြောက်သွေ့ရာသီတွင်ကြာချိန်----- ထော်လာဂျီ/မော်တော်ဆိုင်ကယ်/ခြေလျင်/လား/မော်တော်ဘုတ်/  
အခြား: -----

မိုးရာသီတွင်ကြာချိန်----- ထော်လာဂျီ/မော်တော်ဆိုင်ကယ်/ခြေလျင်/လား/မော်တော်ဘုတ်/  
အခြား: -----

(ဆ) ပတ်ဝန်းကျင်ဆိုင်ရာ သဘာဝဘေးအန္တရာယ်

ဤကျေးရွာတွင် ရေကြီးခြင်းကဲ့သို့ သဘာဝဘေးအန္တရာယ်ကျရောက်ဖူးခြင်း ရှိပါသလား။

မရှိပါ

ရှိပါသည်

ရှိလျှင်ဖော်ပြပါ လေဖျာင့်ခြင်း-----

(ဇ) ကျေးရွာတွင် ဖွဲ့စည်းထားသော အဖွဲ့အစည်းများ

လူထုဗဟိုပြုစီမံကိန်းမတိုင်မီ ဤကျေးရွာတွင် ကျေးရွာဖွံ့ဖြိုးရေးအတွက် အစိုးရ (သို့) ရွာသားများကိုယ်တိုင်(သို့) စီမံကိန်းတစ်ခုခုမှ ဖွဲ့စည်းထားသည့် အဖွဲ့အစည်းများရှိပါသလား။

(၁) အုပ်ချုပ်ရေးအဖွဲ့-----

(၄) မရဘဲ အဖွဲ့မရှိပါ-----

(၇) အစိုးရအဖွဲ့-----

(၂) မရဘဲ အဖွဲ့မရှိပါ-----

(၅) လူထုဗဟိုပြုအဖွဲ့-----

(၈) အစိုးရနှင့် လူထုဗဟိုပြုအဖွဲ့-----

(၃) မရဘဲ အဖွဲ့မရှိပါ-----

(၆) အသားရေးအဖွဲ့-----

(၉) အစိုးရအဖွဲ့-----

(၁၀)-----

(ဈ) အထွေထွေအုပ်ချုပ်ရေး ဦးစီးဌာန (GAD) မှ မှတ်တမ်းတင်ထားခြင်း

ဤကျေးရွာသည် အထွေထွေအုပ်ချုပ်ရေး ဦးစီးဌာန (GAD) မှ မှတ်တမ်းတင်ထားမှု ရှိပါသလား။

မရှိပါ

ရှိပါသည်

ကျေးရွာခေါင်းဆောင်

အမည် ဦး မါမာ

လက်မှတ် [Signature] နေ့စွဲ ၂၄.၅.၂၀၁၇

လူထုစည်းရုံးရေးမှူး

အမည် ဦး ပါမာ

လက်မှတ် [Signature] နေ့စွဲ ၂၄.၅.၂၀၁၇



ပုံစံ - ၈ - ၂ - စီမံကိန်းစက်ဝန်းအချိန်ဇယား (PC 2)

လမ်းညွှန်ချက်၊ သက်ဆိုင်ရာလူထုစည်းရုံးရေးမှူး/လက်ထောက်နည်းပညာမှူးများမှ စီမံကိန်းစက်ဝန်းအဆင့်တစ်ခုစီပြီးစီးတိုင်း ကျေးရွာနှင့် ကျေးရွာအုပ်စုအတွက် ဤပုံစံကို ဖြည့်သွင်းရမည်။

စည်းရုံးရေးမှူး/ဝန်ထမ်း အမည် ဦး ပါဇွန်

နေ့စွဲ ၂၃.၅.၂၀၁၇ စက်ဝန်းအားအမှတ်ခြစ်ပါ  စက်ဝန်း(၁)  စက်ဝန်း(၂)  စက်ဝန်း(၃)  
 စက်ဝန်း (၄)

ပြည်နယ်/တိုင်း ဗွဲ့ မြို့နယ် မေတ္တာ ကျေးရွာအုပ်စု မိမိ ကျေးရွာ မိမိ

၂၄၆ -

စီမံကိန်းဆောင်ရွက်မှုအဆင့်များ	နေ့စွဲ		အစည်းအဝေးတွင်တက်ရောက်သူအရေအတွက်			
	စတင်သည့်နေ့	ပြီးဆုံးသည့်နေ့	အမျိုးသားအရေအတွက်	အမျိုးသမီးအရေအတွက်	အိမ်ထောင်စုအရေအတွက်	လူမျိုးစုတက်ရောက်သူအရေအတွက်နှင့် လူမျိုးစုအမည်
၁။ ကျေးရွာစီမံကိန်း မိတ်ဆက်အစည်းအဝေး	၂၂.၅.၂၀၁၇	၂၂.၅.၂၀၁၇	၁၂၅ ဦး	၁၃၆ ဦး	၁၂၂	ဗွဲ့ ( ၂၃၅၁၇ )
၂။ ကျေးရွာဖွံ့ဖြိုးရေး စီမံချက်ရေးဆွဲခြင်း အစည်းအဝေး	၂၃.၅.၂၀၁၇	၂၃.၅.၂၀၁၇	၇ ဦး	၁၁ ဦး	၁၇	ဗွဲ့ ( ၂၃၅၁၇ )
၃။ ကျေးရွာအုပ်စု လုပ်ငန်းဆုံးဖြတ်ချက်ချသည့် အစည်းအဝေး	၂၈.၅.၂၀၁၇	၂၈.၅.၂၀၁၇	၉ ဦး	၆ ဦး	၁၅	ဗွဲ့ ( ၂၃၅၁၇ )
၄။ မြို့နယ်အဆင့် စီမံကိန်းရေးဆွဲရေး နှင့် အကောင်အထည်ဖော်ရေးကော်မတီ၏ စီမံကိန်း သုံးသပ်မှု အစည်းအဝေး			မလို	မလို	မလို	မလို
၅။ မြို့နယ် စီမံကိန်းရေးဆွဲရေး နှင့် အကောင်အထည်ဖော်ရေး ကော်မတီ၏ဆုံးဖြတ်မှုကို ရွာသို့ အသိပေး အကြောင်းကြားသည့် အစည်းအဝေး						
၆။ စီမံကိန်းလုပ်ငန်းခွဲစီမံချက်ရေးဆွဲခြင်း အစည်းအဝေး						
၆.၁။ စီမံကိန်းလုပ်ငန်း အကောင်အထည်ဖော်ရေးအစီအစဉ် ရေးဆွဲခြင်း						

ပုံစံ - ၈ - ၃ ကျေးရွာဖွံ့ဖြိုးရေး ဦးစားပေးအစီအစဉ် (Form PC 3)

လမ်းညွှန်ချက်၊ အဆင့်(၃) ကျေးရွာမှော်မှန်းချက်အစည်းအဝေး ပြီးဆုံးသောအခါ ကျေးရွာစီမံကိန်း အထောက်အကူပြု ကော်မတီသည် လူထုစည်းရုံးရေးမှူးအကူအညီဖြင့် ဤပုံစံကိုပြည့်စုံအောင် ဖြည့်သွင်းရမည်။

လူထုစည်းရုံးရေးမှူး/ဝန်ထမ်း အမည် ဦး ပါဇွန်ဦး

နေ့စွဲ ၂၃.၅.၂၀၁၇ စက်ဝန်းအား အမှတ်ခြစ်ပါ (✓) စက်ဝန်း(၁)  စက်ဝန်း(၂)  စက်ဝန်း(၃)  စက်ဝန်း(၄)

ပြည်နယ်/တိုင်း ဗူး မြို့နယ် မာပူမြို့ ကျေးရွာအုပ်စု ဆာကင်းပီ ကျေးရွာ ဆာကင်းပီ

က။ အခက်အခဲအတားအဆီးများအားဆွေးနွေးခြင်း - ယခုလက်ရှိအခြေအနေတွင် ဤကျေးရွာဖွံ့ဖြိုးတိုးတက်ရေးအတွက် အဓိက အခက်အခဲအတားအဆီးများသည် မည်သည်များဖြစ်ပါသနည်း။ (အမျိုးသား/သမီး အနည်းဆုံးအခက်အခဲ ၅ ခုစီဖော်ပြပါ)

အမျိုးသား အဖွဲ့မှ တင်ပြသောအခက်အခဲအတားအဆီးများ	အမျိုးသမီး အဖွဲ့မှတင်ပြသောအခက်အခဲအတားအဆီးများ
၁ စကေးယာ ဆွဲ၊ စပါးဖွင့်ဖွင့်၊ အခက်ခဲခြင်း	၁ လာကလွှာကျ အခက်အခဲ ခြံပါသလဲ
၂ လာကလွှာကျ မလုံလောက်ခြင်း အခက်ခဲခြင်း	၂ လမ်းဆက်လျှင်ကျ အခက်ခဲခြင်း အခက်အခဲ
၃ လမ်းဖျားဆက်လျှင်ကျ အခက်ခဲခြင်းပါသလဲ	၃ လျှပ်စစ်မီး အခက်ခဲခြင်း အခက်အခဲ
၄ မီးလင်းကျ ပြဿနာ ခြံပါသလဲ	၄ စားဝတ်နေရေး မလုံလောက်ခြင်း အခက်အခဲ
၅ ဆက်လျှင်ကျ ဖွင့်လှစ် အခက်အခဲခြင်း	၅ ကလေးများ ကျောင်းပေး မလေးခြင်း အခက်အခဲ

ခ။ မှော်မှန်းခြင်း - နောင်လာမည့် ( ၅ )နှစ် အတွင်း ကျေးရွာဖွံ့ဖြိုးရေး မှော်မှန်းလျာထားချက်များအား တင်ပြပါ။

အမျိုးသားအဖွဲ့မှ တင်ပြသောမှော်မှန်းချက်များ	အမျိုးသမီးအဖွဲ့မှ တင်ပြသောမှော်မှန်းချက်များ
၁ လမ်းဖျားဆက်လျှင်ကျ ကောင်းမွန်လျှင်	၁ လျှပ်စစ်မီး အခက်ခဲလျှင် လျှပ်စစ်မီး
၂ ဆက်လျှင်ကျ လမ်းဖျား ကောင်းမွန်လျှင်	၂ ကျေးရွာလမ်း ဖြစ်လာ လျှင် လျှပ်စစ်မီး ပါသလဲ
၃ မီးလင်းကျ ကောင်းမွန်လျှင် လျှပ်စစ်မီး	၃ ပညာရေး ကောင်းမွန်လျှင် လျှပ်စစ်မီး ပါသလဲ
၄ ကျေးရွာအောက်ခြံ၊ ကောင်းမွန်လျှင် လျှပ်စစ်မီး	၄ စင်္ကြံကောင်းသော အလုပ်များ လျှပ်စစ်မီး
၅ ကျောင်းဖွင့်လှစ်၊ ကျေးရွာလမ်း ဖွင့်လှစ်	၅ ရေဥယျာဉ် အခက်အခဲ ဖြင့် မားလားလျှင် လျှပ်စစ်မီး

ဂ။ လူထုစီမံကိန်း၏ လာမည့် ( ၄ ) နှစ်အတွက် အကျိုးဝင်သော ဦးစားပေး ဖွံ့ဖြိုးတိုးတက်မှု လုပ်ငန်း အစီအစဉ်များအားဖော်ပြပါ။

အဆင့်	ကျေးရွာအတွက် ဦးစားပေး ဖွံ့ဖြိုးတိုးတက်မှု လုပ်ငန်းစဉ်များ	အဆိုပြုသူ (အမျိုးသားများ/ အမျိုးသမီးများ/ အမျိုးသား+ အမျိုးသမီး)	ခန့်မှန်းကုန်ကျ စရိတ်	အကျိုးခံစားခွင့်ရှိသူ ခန့်မှန်းခြေ အရေအတွက်
၁	ဆာကင်းပီ- ဆာကင်းပီ ဆွဲ၊ စပါးဖွင့်ဖွင့်	m + 10	၉၀ သိန်း	၉၂၃ ဦး
၂	ကျေးရွာ၊ ကျေးရွာလမ်း ဖြစ်လာ လျှင် လျှပ်စစ်မီး	m + 10	၁၅၀ သိန်း	၉၂၃ ဦး
၃	ကျေးရွာ၊ ကျေးရွာလမ်း ဖြစ်လာ လျှင် လျှပ်စစ်မီး	m + 10	၁၂၀ သိန်း	၉၂၃ ဦး
၄	ကျေးရွာ၊ ကျေးရွာလမ်း ဖြစ်လာ လျှင် လျှပ်စစ်မီး	m + 10	၁၀၀ သိန်း	၉၂၃ ဦး
၅	ကျေးရွာ၊ ကျေးရွာလမ်း ဖြစ်လာ လျှင် လျှပ်စစ်မီး	m + 10	၁၅၀ သိန်း	၉၂၃ ဦး
၆	ကျေးရွာ၊ ကျေးရွာလမ်း ဖြစ်လာ လျှင် လျှပ်စစ်မီး	m + 10	၁၇၀ သိန်း	၉၂၃ ဦး
၇	စားဝတ်နေရေး မလုံလောက်ခြင်း	၆	၁၀၀ သိန်း	၉၂၃ ဦး
၈	ကျောင်းဖွင့်လှစ်၊ ကျေးရွာလမ်း ဖွင့်လှစ်	၆	၆၀ သိန်း	၉၂၃ ဦး

အဆင့်	ကျေးရွာအတွက် ဦးစားပေး ဖွံ့ဖြိုးတိုးတက်မှု လုပ်ငန်းစဉ်များ	အဆိုပြုသူ (အမျိုးသားများ/ အမျိုးသမီးများ/ အမျိုးသား+ အမျိုးသမီး)	ခန့်မှန်းကုန်ကျ စရိတ်	အကျိုးခံစားခွင့်ရှိသူ ခန့်မှန်းခြေ အရေအတွက်
၉	ရွာအတွက် ကားလမ်း (၃) နှစ်ဖောက်လုပ်ပြန်	ကျား	၁၈၀ သိန်း	၄၆၁ ဦး
၁၀	ကျေးရွာ၏ စာတန်း ဖြူဆေးခြင်း	ကျား	၁၀၀ သိန်း	၄၆၁ ဦး
၁၁	ရွာအတွက် စာတန်း အသစ်	ကျား	၁၈၀ သိန်း	၄၆၁ ဦး
၁၂	ကျေးရွာ အတွက် လမ်းဖြူဆေးခြင်း	ကျား	၁၄၀ သိန်း	၄၆၁ ဦး
၁၃	ရပ်ရွာအတွက် ရေပေးစနစ် (၁၂) နှစ်	ကျား	၁၈၀ သိန်း	၄၆၁ ဦး
၁၄	ကျေးရွာအတွက် စာတန်း ဖြူဆေးခြင်း	မ	၁၀၀ သိန်း	၄၆၁ ဦး
၁၅	ကျေးရွာ အတွက် ကျေးရွာအတွက် ဖြူဆေးခြင်း	ကျား	၆၀ သိန်း	၄၆၁ ဦး
၁၆				
၁၇				
၁၈				
၁၉				
၂၀				

ယ။ လူထုစီမံကိန်း၏ လာမည့် (၄) နှစ်အတွက် အကျိုးမဝင်သော ဦးစားပေး ဖွံ့ဖြိုးတိုးတက်မှု လုပ်ငန်း အစီအစဉ်များအားဖော်ပြပါ။

အဆင့်	ကျေးရွာအတွက် ဦးစားပေး ဖွံ့ဖြိုးတိုးတက်မှု လုပ်ငန်းစဉ်များ	အဆိုပြုသူ (အမျိုးသားများ/ အမျိုးသမီးများ/ အမျိုးသား+ အမျိုးသမီး)	အခန်းကဏ္ဍ
၁	ကျေးရွာအတွက် စာတန်း ဖြူဆေးခြင်း	မ	စာတန်းပညာ / အစာဝတ်
၂			
၃			
၄			
၅			

ခေါင်းဆောင်၊ ကျေးရွာစီမံကိန်းအထောက်အကူပြုကော်မတီမှ အတည်ပြုသည်။

အမည် ----- လက်မှတ် ----- နေ့စွဲ -----

သဘောကင်းပြီ

အချိုးသားအဖွဲ့မှ တင်ပြသော အခက်အခဲ အတားအဆီးများ		အချိုးသမီးအဖွဲ့မှ တင်ပြသော အခက်အခဲ အတားအဆီးများ	
၆။	အေးဝါးစေရန်အတွက် နေအိမ်အတွင်း	၆။	အပူပေးစနစ်များ ပါဝင်ပြီး အခက်အခဲ မရှိပါဘူး။
၇။	အပူပေးစနစ် ပညာရေး နေအိမ်အတွင်း ပုံစံပေးထားသော အခက်အခဲ	၇။	အပူပေးစနစ်၊ အပူပေးစနစ် ပါဝင်ပြီး မရှိပါဘူး။
၈။	အပူပေးစနစ် ပုံစံ ပေးအပ်ရန် မရှိဘဲ ဖြစ်နိုင်ပါသော အခက်အခဲ	၈။	အခက်အခဲများ ပေးအပ်ခြင်း မရှိပါဘူး။
၉။	သဘာဝဘေးအန္တရာယ်များ ရှောင်ရှားရန် အခက်အခဲ မရှိပါဘူး။		
၁၀။	အပူပေးစနစ် ပညာရေး နေအိမ်အတွင်း ပုံစံပေးထားသော အခက်အခဲ		
၁၁။	အပူပေးစနစ် ပေးအပ်ခြင်း မရှိပါဘူး။		
၁၂။	အခက်အခဲများ ရှောင်ရှားရန် အခက်အခဲ မရှိပါဘူး။		

အချိုးသားအဖွဲ့မှ တင်ပြသော အချက်အလက်များ		အချိုးသမီးအဖွဲ့မှ တင်ပြသော အချက်အလက်များ	
၆။	အပူပေးစနစ် ပေးအပ်ခြင်း မရှိပါဘူး။	၆။	အခက်အခဲများ ပေးအပ်ခြင်း မရှိပါဘူး။
၇။	အပူပေးစနစ် ပေးအပ်ခြင်း မရှိပါဘူး။	၇။	အပူပေးစနစ် ပေးအပ်ခြင်း မရှိပါဘူး။
၈။	အပူပေးစနစ် ပေးအပ်ခြင်း မရှိပါဘူး။	၈။	အပူပေးစနစ် ပေးအပ်ခြင်း မရှိပါဘူး။
၉။	အပူပေးစနစ် ပေးအပ်ခြင်း မရှိပါဘူး။	၉။	အပူပေးစနစ် ပေးအပ်ခြင်း မရှိပါဘူး။
၁၀။	အပူပေးစနစ် ပေးအပ်ခြင်း မရှိပါဘူး။		
၁၁။	အပူပေးစနစ် ပေးအပ်ခြင်း မရှိပါဘူး။		

ပုံစံ - ၈ - ၄ ကျေးရွာအုပ်စုစီမံကိန်းလုပ်ငန်းခွဲရွေးချယ်ခြင်းပုံစံ (Form PC 4)

လမ်းညွှန်ချက်၊ စီမံကိန်းလုပ်ငန်းခွဲရွေးချယ်မှုအစည်းအဝေးပြီးနောက်တွင် ကျေးရွာအုပ်စုမှ CF/TF တို့၏ အကူအညီရယူ၍ ကျေးရွာစီထောက်တော်မတီမှ လက်မှတ်ရေးထိုးပြီး အဆိုပါပုံစံအား ပြည့်စုံအောင်ဖြည့်သွင်းရမည်။ ဤပုံစံအား ပြည့်စုံစွာဖြည့်သွင်းပြီးပါက ကျေးရွာအုပ်စုဖွံ့ဖြိုးတိုးတက်ရေးစီမံချက်တွင် TPIC သို့ ပေးပို့ရန်အတွက် နောက်ဆက်တွဲအဖြစ် ထားရှိရမည်။ CF မှ ကျေးရွာတစ်ရွာချင်းစီ၏ စီမံကိန်းလုပ်ငန်းခွဲဆိုင်ရာ အချက်အလက်များကို MIS သို့ ထည့်သွင်းရမည်။ (ယခုနစ်စီမံကိန်းလုပ်ငန်းခွဲ မလုပ်ကိုင်သော ကျေးရွာများ မပါဝင်ပါ။)

ကျေးရွာစည်းရုံးရေးမှူး/ဝန်ထမ်းအမည် ဦးပါဖြူငြိ  
 နေ့စွဲ ၂၈.၅.၂၀၁၇  
 ပြည်နယ်/တိုင်း ၁၇၊ မြို့နယ် ယဝချပ်  
 စက်ဝန်းအားအမှတ်ဖြစ်ပေးပါ။ (✓) စက်ဝန်း(၁) □စက်ဝန်း(၂) □စက်ဝန်း(၃) □စက်ဝန်း(၄)  
 ကျေးရွာအုပ်စု ဆာကော့

ကျေးရွာအမည်	ဆောင်ရွက်မည့် လုပ်ငန်းများ	အတိုင်အတာ	ခန့်မှန်း တိုက်ရိုက် အကျိုးစီးပွားနှင့် ရှိသူများ	အဆိုပြုတင်ပြသူ	ခန့်မှန်းကုန်ကျစရိတ်			
					စီမံကိန်းမှ ထည့်ဝင်မှု	ကျေးရွာမှ ထည့်ဝင်မှု	အခြားထည့်ဝင်မှု (ခေါ်ငြိပါ)	စုစုပေါင်း
ဆာကော့	ဆာကော့-၁-မာလာ ၁၁ သို့မဟုတ် လမ်း တိုးချဲ့ခြင်း	၂၀၀၀၀၀ X	၂၂၃ ဦး	<input type="checkbox"/> ကျား <input checked="" type="checkbox"/> မ <input type="checkbox"/> ကျား+မ	၂,၀၀၀,၀၀၀			၂,၀၀၀,၀၀၀
မာလာ ၁	မာလာ ၁-၁/၇၅ ဖွဲ့စည်းဆက် ဆောင်ကမ်းလမ်း တိုးချဲ့ခြင်း	၂၀၀၀၀၀ X	၁၇၈ ဦး	<input type="checkbox"/> ကျား <input checked="" type="checkbox"/> မ <input type="checkbox"/> ကျား+မ	၇,၀၀၀,၀၀၀			၇,၀၀၀,၀၀၀
မာလာ ၁၁၁	မာလာ ၁၁၁-လိုင် လမ်းဖြင့် ဆွဲကမ်း လမ်း တိုးချဲ့ခြင်း	၅၀၀၀၀ X	၃၈ ဦး	<input checked="" type="checkbox"/> ကျား <input type="checkbox"/> မ <input type="checkbox"/> ကျား+မ	၅,၀၀၀,၀၀၀			၅,၀၀၀,၀၀၀

ရာထူး ကျေးရွာအုပ်စု စီ/ထောက်တော်မတီ ဥက္ကဋ္ဌ အမည် ဦးပါဖြူ လက်မှတ် ပါဖြူ ရက်စွဲ ၂၈.၅.၂၀၁၇

\* ရှင်ခေတ်၊ ဒုတိယ ဘုရား နှစ် (၂၀၀၁) : ၅၀၀  
မှ စတင်၍ ဒုတိယ ဘုရား နှစ် (၂၀၀၂) : ၅၀၀  
နှစ် (၂၀၀၃) : ၅၀၀ နှစ် (၂၀၀၄) : ၅၀၀  
နှစ် (၂၀၀၅) : ၅၀၀ နှစ် (၂၀၀၆) : ၅၀၀  
နှစ် (၂၀၀၇) : ၅၀၀ နှစ် (၂၀၀၈) : ၅၀၀  
နှစ် (၂၀၀၉) : ၅၀၀ နှစ် (၂၀၁၀) : ၅၀၀

\* ရှင်ခေတ်၊ ဒုတိယ ဘုရား နှစ် (၂၀၀၁) : ၅၀၀  
မှ စတင်၍ ဒုတိယ ဘုရား နှစ် (၂၀၀၂) : ၅၀၀  
နှစ် (၂၀၀၃) : ၅၀၀ နှစ် (၂၀၀၄) : ၅၀၀  
နှစ် (၂၀၀၅) : ၅၀၀ နှစ် (၂၀၀၆) : ၅၀၀  
နှစ် (၂၀၀၇) : ၅၀၀ နှစ် (၂၀၀၈) : ၅၀၀  
နှစ် (၂၀၀၉) : ၅၀၀ နှစ် (၂၀၁၀) : ၅၀၀

\* ရှင်ခေတ်၊ ဒုတိယ ဘုရား နှစ် (၂၀၀၁) : ၅၀၀  
မှ စတင်၍ ဒုတိယ ဘုရား နှစ် (၂၀၀၂) : ၅၀၀  
နှစ် (၂၀၀၃) : ၅၀၀ နှစ် (၂၀၀၄) : ၅၀၀  
နှစ် (၂၀၀၅) : ၅၀၀ နှစ် (၂၀၀၆) : ၅၀၀  
နှစ် (၂၀၀၇) : ၅၀၀ နှစ် (၂၀၀၈) : ၅၀၀  
နှစ် (၂၀၀၉) : ၅၀၀ နှစ် (၂၀၁၀) : ၅၀၀

~ ~ ~ ~ ~  
: ငါ့အတွက် အေးအေးအေးအေး နှစ်ပတ်ပတ်နားပါ

දරණ කිසිදු තත්ත්වයකදී සහතිකයක් ලෙස පැවැත්වීමට  
අ.නො.ස.වෙත ආදායම් ලබාදීමට සූදානම්. එහි දරණ කිසිදු  
තත්ත්වයකදී ආදායම් ප්‍රතිචාරයක් ලෙස පැවැත්වීමට  
අදාළව පැමිණි ආදායම් ප්‍රතිචාරයක් ලෙස පැවැත්වීමට  
අදාළව.

၅. සහතිකයක් ලෙස පැවැත්වීමට සූදානම්. - 14 ක් ලිපි ලිවීමට  
මුද්‍රණය කිරීමට සහතිකයක් ලෙස පැවැත්වීමට සූදානම්. කෙ  
සරණයක් ලෙස පැවැත්වීමට.

၆. TF සහතිකයක් ලෙස පැවැත්වීමට සූදානම්. එහි දරණ කිසිදු  
තත්ත්වයකදී ආදායම් ප්‍රතිචාරයක් ලෙස පැවැත්වීමට සූදානම්.  
ආදායම් ප්‍රතිචාරයක් ලෙස පැවැත්වීමට සහතිකයක් ලෙස  
පැවැත්වීමට සූදානම්.

෭. 14.9.1009 දි. 14.9.2009 දි. 14.9.2009 දි. 14.9.2009 දි.  
සහතිකයක් ලෙස පැවැත්වීමට සූදානම් PRA සහතිකයක්  
ලෙස පැවැත්වීමට සූදානම්. TF සහතිකයක් ලෙස පැවැත්වීමට  
සූදානම් සහතිකයක් ලෙස පැවැත්වීමට.