

ပြည်ထောင်စုသမ္မတ မြန်မာနိုင်ငံတော်  
စိုက်ပျိုးရေး၊ မွေးမြူရေးနှင့် ဆည်မြောင်းဝန်ကြီးဌာန  
ကျေးလက်ဒေသဖွံ့ဖြိုးတိုးတက်ရေး ဦးစီးဌာန  
နွားထိုးကြီးမြို့နယ်



လူထုဗဟိုပြုစီမံကိန်း ( ပထမနှစ် စက်ဝန်း )



Village Development Plan (VDP)  
ဒေါင့်ဘိုးကျေးရွာ၊ ဒေါင့်ဘိုးအုပ်စု

## မာတိကာ

- ၁။ မြို့နယ်မြေပုံ
- ၂။ ကျေးရွာမြေပုံ (တည်နေရာ)
- ၃။ အုပ်စုတွင်ပါဝင်သော ကျေးရွာများစာရင်း
- ၄။ ကျေးရွာအခြေခံအချက်အလက်များ (ကျေးရွာသမိုင်းကြောင်း)
- ၅။ လူထုပူးပေါင်းပါဝင်သော လူမှုဆန်းစစ်ခြင်းနှင့် အကဲဖြတ်ခြင်း လုပ်ငန်းစဉ် (PSA/PRA) အကျဉ်းချုပ်ဇယား။
- ၆။ ကျေးရွာဖွံ့ဖြိုးရေးအစီအစဉ်အတွက် အသုံးပြုခဲ့သော PRA tools များနှင့် တစ်ခုချင်းစီအတွက် သုံးသပ်ချက်များ။
- ၇။ ကော်မတီဝင်များ ရွေးချယ်ခြင်းနှင့် ကျေးရွာဖွံ့ဖြိုးမှုအစီအစဉ် ဆောင်ရွက်မှု မှတ်တမ်းခါတ်ပုံများ။
- ၈။ ကျေးရွာအချက်အလက် (ပုံစံ - ၁)
- ၉။ စီမံကိန်းစက်ဝန်းအချိန်ဇယား (ပုံစံ - ၂)
- ၁၀။ ကျေးရွာဖွံ့ဖြိုးရေး ဦးစားပေး အစီအစဉ် (ပုံစံ - ၃)
- ၁၁။ ကျေးရွာအုပ်စုစီမံကိန်း လုပ်ငန်းခွဲရွေးချယ်ခြင်း (ပုံစံ - ၄)
- ၁၂။ အစည်းအဝေးမှတ်တမ်းများ။
- ၁၃။ ကဏ္ဍအလိုက် ဦးစားပေး ဖွံ့ဖြိုးရေးလုပ်ငန်းစဉ်များ
- ၁၄။ ကျေးရွာဖွံ့ဖြိုးရေးစီမံချက် အရည်အသွေးထိန်းချုပ်မှု (Checklist For VDP)

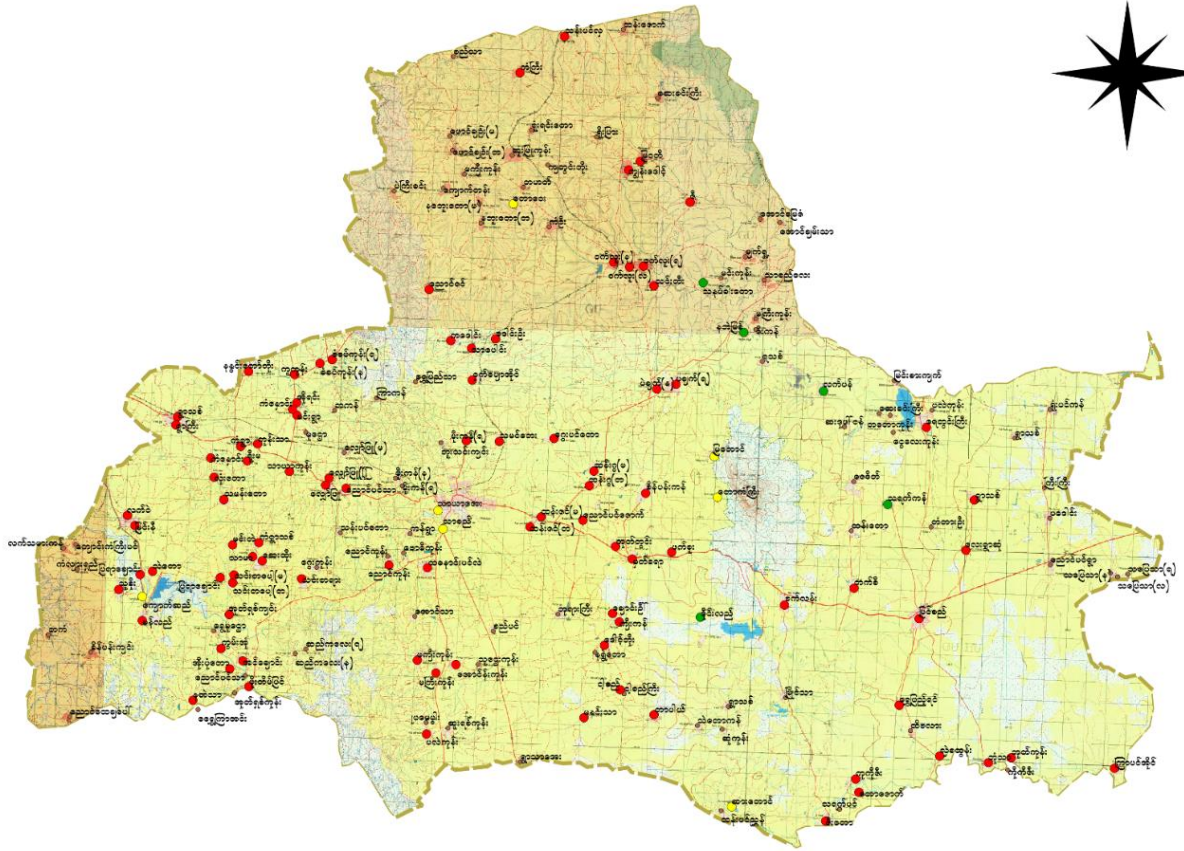

၂။ ကျေးရွာမြေပုံ (တည်နေရာ)

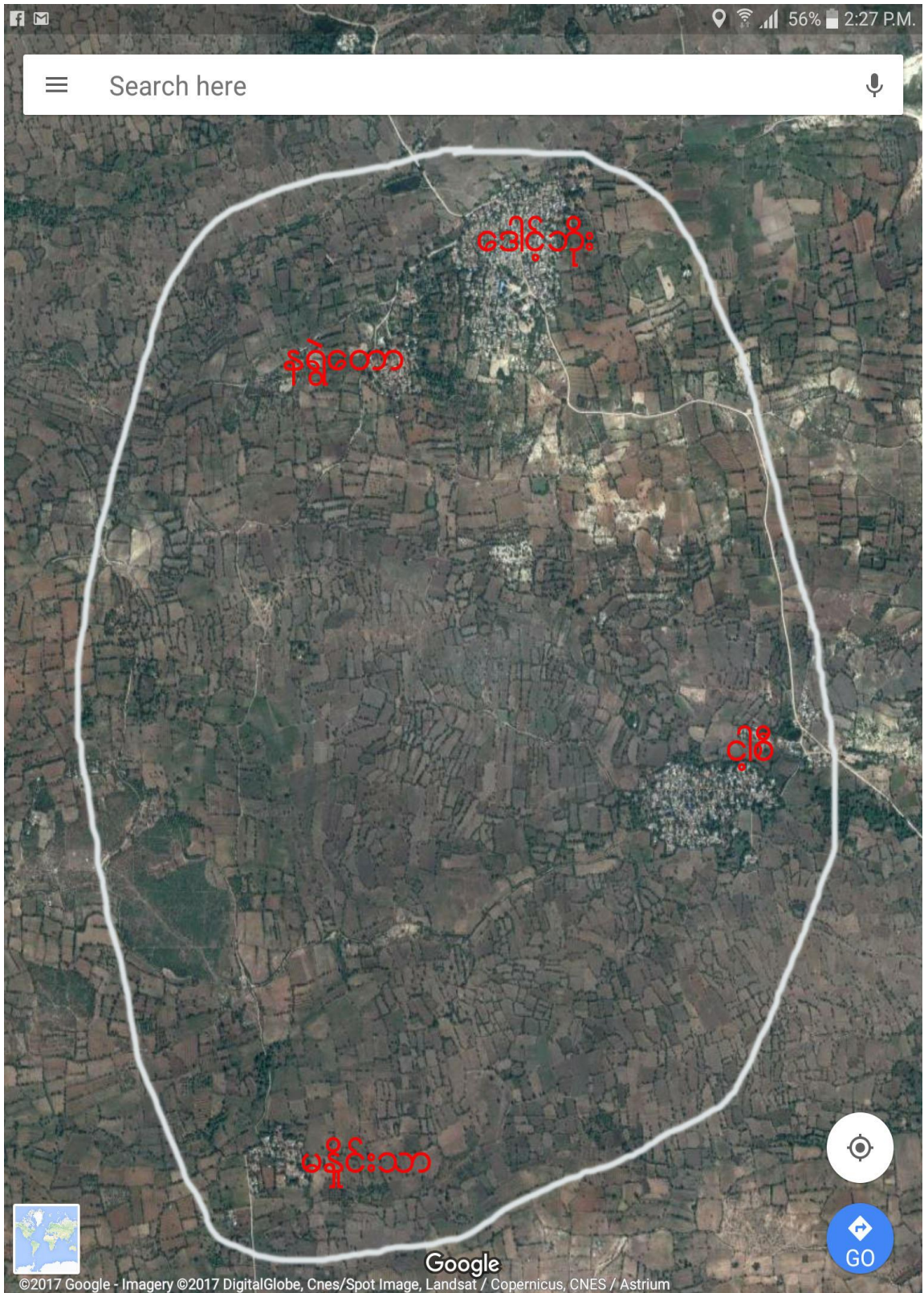

တည်နေရာ မြောက်လတ္တီကျု : ၂၁.၃၆ နှင့် အရှေ့လောင်ဂျီကျု : ၉၅.၇၂

၃။ အုပ်စုတွင် ပါဝင်သော ကျေးရွာစာရင်း

စဉ်	ကျေးရွာအုပ်စုအမည်	ကျေးရွာအမည်	အိမ်ထောင်စု	ကျားစုစုပေါင်း	မစုစုပေါင်း	လူမျိုးစုများ
၁	ဒေါင့်ဘိုး	ဒေါင့်ဘိုး	၃၇၅	၇၆၀	၉၄၀	ဗမာ
၂		နရွဲတော	၇၅	၁၅၀	၁၅၅	ဗမာ
၃		ငါ့စည်	၃၂၀	၅၁၄	၅၆၀	ဗမာ
၄		မနှိုင်းသာ	၃၇	၉၄	၁၀၁	ဗမာ

**၄။ ကျေးရွာအခြေခံအချက်အလက်များ**

ဒေါင့်ဘိုးကျေးရွာသည် မန္တလေး-မြင်းခြံအမြန်ကားလမ်းမကြီး၏ တောင်ဘက်တွင်(၄)မိုင်ခန့် တည်ရှိပါသည်။လမ်းပန်းဆက်သွယ်ရေး အနေအထားမှာ ကောင်းမွန်ပါသည်။ ဒေါင့်ဘိုးကျေးရွာသည် အိမ်ထောင်စု (၃၇၅)ပြီး လူဦးရေအနေဖြင့် အမျိုးသား (၇၆၀)ဦးနှင့် အမျိုးသမီး (၉၄၀)ဦး၊ စုစုပေါင်း (၁၇၀၀)ဦး ရှိပါသည်။ ကျေးရွာတွင် နေထိုင်သူများမှာ တောင်ယာလုပ်ငန်းနှင့် တစ်နိုင်တစ်ပိုင် မွေးမြူရေးလုပ်ငန်းများ၊ လက်မှုလုပ်ငန်းများလုပ်ကိုင်ပြီး အသက်မွေးကြပါသည်။

ကျေးရွာတွင် အခြေခံပညာအထက်တန်းကျောင်းခွဲ ရှိသောကြောင့် ပညာရေးအနေဖြင့် အဆင်ပြေ ပါသည်။ကျန်းမာရေးအနေဖြင့် ကျန်းမာရေးဌာနခွဲရှိသောကြောင့် အဆင်ပြေပါသည်။ အထက်တန်း ကျောင်းခွဲရှိခြင်းနှင့်ကျောင်းသားများအစည်းအဝေးလုပ်ခြင်းနှင့်ဆုပေးပွဲများ ကျင်းပရာတွင် ခန်းမဆောင် မရှိခြင်းကြောင့်ခက်ခဲမှုရှိပါသည်။

သောက်သုံးရေအနေဖြင့်ပေါများသော်လည်း သောက်ရေသည် သန့်ရှင်းမှုနည်းပါးသဖြင့် ရေသန့် စက်ရှိလျှင် ကျန်းမာရေးအတွက် ပိုမိုအဆင်ပြေမည်ဖြစ်ပါသည်။

**ကျေးရွာတွင်းရှိ စုစုပေါင်းအိမ်ထောင်စု နှင့် လူဦးရေ**

အိမ်ထောင်စု	ကျား	မ	စုစုပေါင်း
၃၇၅	၇၆၀	၉၄၀	၁၇၀၀

**လူနည်းစုလူမျိုးစုအိမ်ထောင်စု**

အမျိုးအစား	အိမ်ထောင်စု	ကျား	မ	စုစုပေါင်း
-	-	-	-	-

**ထိခိုက်လွယ်အုပ်စု**

ထိခိုက်လွယ်အုပ်စု	အိမ်ထောင်စု	ကျား	မ	စုစုပေါင်း
သက်ကြီးရွယ်အို	၆၅	-	-	၆၅
အမျိုးသမီးဦးဆောင်	၂၀	-	-	၂၀
မသန်စွမ်း	၁၀	-	-	၃
မြေယာမဲ့	၅	-	-	၁

**ကျေးရွာရှိအခြေခံ အဆောက်အအုံများ**

ပညာရေး	ခြံစံပါ	ကျန်းမာရေး	ခြံစံပါ	ဘာသာရေး	
အထက်တန်းကျောင်း	✓	ဆေးရုံ		ဘုရားစေတီ	✓
အလယ်တန်းကျောင်း		ကျန်းမာရေးဌာန		ဘုန်းကြီးကျောင်း	✓
မူလတန်းကျောင်း		ကျန်းမာရေးဌာနခွဲ	✓	ဟိန္ဒူဘုရားကျောင်း	
မူကြိုကျောင်း		ဆေးခန်း		ခရစ်ယာန်ဘုရားကျောင်း	
အခြား		အခြား		ဗလီ	
မှတ်ချက်		မှတ်ချက်		မှတ်ချက်	

**အဓိက စီးပွားရေးလုပ်ငန်းများ**

စိုက်ပျိုးရေး	မွေးမြူရေး	အသေးစားစီးပွားရေး	အခြား
ပဲ	ကြက်	ဈေးဆိုင်	လက်လုပ်လက်စား
နှမ်း	ဝက်	အိမ်တွင်း စက်မှု၊ လက်မှု	ရွှေ့ပြောင်းလုပ်သား
ပဲစင်းငုံ	နွား		လက်လုပ်လက်စား
စပါး	သိုး	ပန်းရုံ	လက်လုပ်လက်စား

၅။ လူထုပူးပေါင်းပါဝင်သော လူမှုဆန်းစစ်ခြင်းနှင့် အကဲဖြတ်ခြင်း လုပ်ငန်းစဉ်

(PSA/PRA) အကျဉ်းချုပ်

စဉ်	အကြောင်းအရာ	ရက်စွဲ	ဦးတည်အုပ်စု	တက်ရောက်သူ			အဓိက ဆွေးနွေးချက်များ
				ကျား	မ	ပေါင်း	
၁	လူမှုစီးပွားအဆင့် သတ်မှတ်ခြင်း (Wealth Ranking)	၂၇-၂-၁၇	ချမ်းသာ၊ အလယ်၊ နွမ်းပါး၊ အနွမ်းပါးဆုံး	၅	၆	၁၁	ကျေးရွာလူမှုစီးပွား၊ အုပ်စုများ ခွဲခြားသတ်မှတ်နိုင်ရေးအတွက် အခြေခံစံနှုန်းများ သတ်မှတ်ခြင်း
၂	ရာသီခွင်ပြ ပြက္ခဒိန် ( Seasonal Calendar)	၂၇-၂-၁၇	စေတနာ့ဝန်ထမ်း ကျေးရွာလူထု	၅	၆	၁၁	ရာသီဥတု၊ စိုက်ပျိုးသီးနှံများ၊ နေ့စားလုပ်ငန်းများ၊ မွေးမြူရေးလုပ်ငန်းများ၊ အစားအစာရရှိမှုများနှင့် ပွဲတော်များ
၃	ကျေးရွာလူမှုရေးပြနှင့် သယံဇာတပြ မြေပုံ (Social map/ Resource map)	၂၇-၂-၁၇	စေတနာ့ဝန်ထမ်း ကျေးရွာလူထု	၈	၃	၁၁	အိမ်များ၊ အခြေခံ အဆောက်အအုံများ၊ လမ်းပန်းဆက်သွယ်ရေး၊ လယ်ယာမြေများ၊ မြစ်ချောင်းများ
၄	အဖွဲ့အစည်း ချိတ်ဆက်မှု (Venn Diagram)	၂၇-၂-၁၇	ကျေးရွာလူထု ရပ်မိရပ်ဖ	၈	၃	၁၁	ကျေးရွာတွင်းရှိ အဖွဲ့အစည်းများ မည်သို့သောလုပ်ငန်းများ အတွက် မည်သည့်အဖွဲ့များ ချိတ်ဆက်လုပ်ကိုင်မှု
၅	ပင့်ကူအိမ် ကွန်ယက် (Spider Web)	၂၇-၂-၁၇	အမျိုးသား/ အမျိုးသမီး	၈	၈	၁၆	အမျိုးသားနှင့် အမျိုးသမီးများ တန်းတူအခွင့်အရေး ရရှိမှုနှင့် မရရှိသည့် အကြောင်းအရင်းများ
၆	အမျိုးသား/ အမျိုးသမီး သုံးစွဲမှုနှင့် ထိန်းချုပ်မှုပြဇယား	၂၇-၂-၁၇	ရပ်မိရပ်ဖ၊ လူငယ်အုပ်စု ( အမျိုးသား/ အမျိုးသမီး) ပေါင်း	၈	၁၆	၂၄	အမျိုးသား/ အမျိုးသမီးတို့၏ အရင်းအမြစ်အပေါ် မည်သူက ပို၍ အသုံးပြုနေကြသည်ကို ဖော်ထုတ်ခြင်း။



လူမှုပူးပေါင်းပါဝင်စေဟောလူမှုဆန်းစစ်ခြင်း

ဒူးထိုးကြီးဖြိုနှယ်၊ ဒေါင့်တိုးကျေးရွာအုပ်စု၊ ဒေါင့်တိုးကျေးရွာရှိ အိမ်ထောင်စုအများစုသည် စိုက်ပျိုးရေးကို အဓိကလုပ်ကိုင်ကြပါသည်။ ဆွေးမြေ့ရေးနှင့် ကျပ်စားလုပ်ငန်း လုပ်ကိုင်သူများလည်း အနည်းငယ်ရှိပါသည်။ ကျေးရွာသည် အုပ်စုကျေးရွာဖြစ်ပြီး (အ.ထ.က) ၁ နှင့် (အ.ထ.က) ၂ ရှိသောကြောင့် ကျောင်းခရီးစခန်းရှိရန်လိုအပ်ပါသည်။ ကလေးများ၏ ပညာရေးတောဝပြာပွဲ၊ အစည်းအဝေး၊ ပညာရည်ချွန်ဆုပေးပွဲများလည်း ပရန်နေရာမရှိခြင်းကြောင့် ကျောင်းဆောင်ခရီးမလျှောက်နိုင်ဘဲ ကျန်ရှိပါသည်။

ဒေါင့်တိုးကျေးရွာတွင် အိမ်ထောင်စု စုစုပေါင်း (၃၇၀) ရှိပါသည်။ လက်လုပ်လက်စား အဆင့်တွင် အိမ်ထောင်စုအများဆုံး ဖြစ်ပါသည်။ ငယ်ရွယ်လုပ်အားအမျိုးမျိုး (၄၀၀၀ ကျပ် နှင့် အမျိုးမျိုး) လုပ်အားခ (၂၅၀၀ ကျပ်) ရရှိပါသည်ကို တွေ့ရှိရပါသည်။ လက်လုပ်လက်စားအိမ်ထောင်စုများကို စီမံကိန်းလုပ်ငန်းတွင် ပါဝင်စေခြင်းဖြင့် အလုပ်အကိုင်အခွင့်အလမ်း ဝင်ငွေအခွင့်အလမ်း ဝင်ရောက်ပါသည်။ အမျိုးမျိုး၊ အမျိုးမျိုးလုပ်အားခ တစ်နှစ်တစ်နှစ်ကြား အမျိုးမျိုးများမှ ဆွေးနွေးခဲ့ကြပါသည်။ ဆုံးဖြတ်ချက်များချရာတွင် အမျိုးမျိုး၊ အမျိုးမျိုးတစ်နှစ် ပူးပေါင်းဆောင်ရွက်ဖွဲ့စည်းပုံ သို့မဟုတ် ရှိရပါသည်။ အရင်းအမြစ်ဖိနပ်၊ သို့မဟုတ် တွင် အမျိုးမျိုးများ၏ ထိန်းချုပ်ထားသည်ကို တွေ့ရှိရပါသည်။

ကျေးရွာဖွံ့ဖြိုးရေးအတွက် ကျေးရွာ၏ ပူးပေါင်းပါဝင်မှုအားကောင်းသည်ကို တွေ့ရှိရပါသည်။ အစာပညာကြောင့် ဆိုသော် ကျေးရွာ၏ ဖွံ့ဖြိုးရေး

**၆။ ကျေးရွာဖွံ့ဖြိုးရေးအစီအစဉ်အတွက် အသုံးပြုခဲ့သော PRA tools များနှင့် တစ်ခုချင်းစီ အတွက် သုံးသပ်ချက်များ**

**(က)ကျေးရွာ၏ လူမှုပိုင်းပွားအဆင့် သတ်မှတ်ခြင်း။ ( Wealth Ranking )**

ကျေးရွာ-ခေါင်းစဉ်: ( ခန္တောနဂါးရွာဝယ်လှည်းအုပ်ချုပ်ရေး ) ရက်စွဲ: ၂၂-၂-၂၀၁၇  
 အရပ် - ခေါင်းစဉ်:

စဉ်	အဆင့်	ပိုင်ဆိုင်မှု တွဲ: သတ်ချက်	အိမ်ထောင်စု အရေအတွက်	ရာခိုင်နှုန်း (%)
၁	ချမ်းသာ	လယ်ယာ (၁၀၈၀၀၀)၊ ထွန်စက်၊ ကား၊ ဝိုင်း၊ တိုက်အိမ်	၂၀	၅%
၂	အလယ်အလတ်	လယ်ယာ (၅၀၀၀၀)၊ နွား၊ ဝိုင်း၊ ဖြေဆိုက်အိမ်၊ ထွန်စက်	၅၀	၁၄%
၃	ဆင်းရဲ	ထွန်စက်၊ လက်လှုပ်လက်ဆား၊ ဆိုင်ကယ်	၁၂၀	၃၂%
၄	အလွန်ဆင်းရဲ	ထွန်စက်၊ ထန်း၊ ထွန်စက်၊ ထွန်စက်၊ ဆိုင်ကယ်၊ လက်လှုပ်လက်ဆား	၁၈၀	၄၅%
စုစုပေါင်း			၃၇၀	၁၀၀%

**ဆွေးနွေးဆန်းစစ်မှုရလဒ်**

- ၁) ကျေးရွာတွင် တောင်သူကို အဓိကထားလုပ်ကိုင်ကြပါသည်။
- ၂) မွေးမြူရေး အစနည်းလမ်း ဖြစ်ပါသည်။
- ၃) ကျေးရွာတွင် ဆင်းရဲအဆင့်နှင့် အလွန်ဆင်းရဲအဆင့်တွင် အိမ်ထောင်စု ခိုများပါသည်။
- ၄) ကျေးရွာတွင် ချမ်းသာ (၂၀စီး)၊ အလယ်အလတ် (၅၀စီး)၊ ဆင်းရဲ (၂၅၀စီး)၊ အလွန်ဆင်းရဲတွင် (၁၈၀စီး)၊ စုစုပေါင်း (၃၇၀) ဖြစ်ပါသည်။
- ၅) ဆင်းရဲ နှင့် အလွန်ဆင်းရဲအဆင့်တွင် အိမ်ထောင်စု ဦးဆောင်မှု၊ ခြားနားမှု၊ အခြား ဗဟို အလုပ်အကိုင် အခွင့်အလမ်း နည်းပါးခြင်းကြောင့် ဖြစ်ပါသည်။
- ၆) ဆင်းရဲသူများကို စီမံ ကိန်းလုပ်ငန်းတွင် ပါဝင်လာစေရန် အစည်းအဝေးများ တက်စေခြင်းဖြင့် စီမံကိန်းလုပ်ငန်းတွင် ပါဝင်လာစေရန် စည်းရုံးရပါမည်။
- ၇) လမ်း၊ ပြင်ဆင်ခြင်း၊ ဆေးခန်း၊ ဖြူဆေးခြင်း၊ စာကြည့်တိုက်ဖွဲ့ခြင်း စသည် စီမံကိန်း လုပ်ငန်းများ လုပ်ကိုင်ခြင်းဖြင့် ဆင်းရဲနွမ်းပါးမှုကို ဖျော့ချနိုင်ပါသည်။



# ရာသီခွင်ပြ ပြက္ခဒိန်နှင့် သုံးသပ်ခြင်း

ဒေါ်ခင်စု၊ ကျေးဇူး  
ဒေါ်ခင်စု၊ ဒုတိယ

ရက်စွဲ၊ ၂၂-၂-၂၀၁၇

## ရာသီခွင်ပြ ပြက္ခဒိန်နှင့် သုံးသပ်ခြင်း

- ခ) ဝါဆို၊ ဝါခေါင်၊ တော်သလင်း၊ ဒီတင်း၊ ကျွတ်လများတွင် မိုးများသည် ။
- ၂) ကဆုန်၊ နတ်ဆုန်၊ ဝါဆို၊ ဝါခေါင်၊ တော်သလင်း၊ လများတွင် ကောက်စိမ်း နှံ့ခိုက်သည် ။
- ၃) ဝါခေါင်၊ တန်ဆောင်မုန်း၊ ဖြာဆိုလ်လများတွင် ထင်ရှားအများဆုံး ရေသည် ။
- ၄) သောက်သုံးရေ ဖျော်ဖြေခြင်းသည် ။
- ၅) နတ်တော်၊ တပို့တွဲ၊ တပေါင်း၊ တမေ့၊ ကဆုန်လများတွင် စိမ့်ကိန်းအကောင်းအထည် စော်ရန် အဆင်ပြေသည် ။
- ၆) အခြေခံ အဆောက်အအုံ ပြုပြင်ခြင်း၊ လုပ်ငန်းများ ဆောင်ရွက်သင့်ပါသည် ။
- ၇) အစားအသောက်များ လက်ခံ ဘုရားပွဲအများဆုံး လ ဖြစ်ပါသည် ။
- ၈) နွေရာသီတွင် မီး၊ လေစား၊ ဖြစ်တက်ပါသည် ။
- ၉) ရာသီခွင်ပြ ပြက္ခဒိန်တွင် အဓိကပါဝင်သော အကြောင်းအရာများမှာ ရာသီဥတု အခြေအနေ၊ နှိုင်းနှိုင်းယှဉ်ခြင်း၊ ထင်ရှားခြင်းများနှင့် အကြောင်းအရာများ ပါဝင်ပါ သည် ။



ကျေးရွာလူမှုရေးအရင်းအမြစ်ပြ မြေပုံ သုံးသပ်ချက်

ကျေးရွာ - ဇော်တိုး  
အုပ်စု - ဇော်တိုး

ရက်စွဲ- ၂၂.၂.၂၀၁၇

လူမှုရေး ခွင့်အာရုံ အင်အားပြေပြေပုံဆန်းစစ်ချက်

- ၁) အစာအာရုံ၊ ပစ္စည်းအာရုံ၊ အတွက် ခိုက်ပျိုးရေး၊ ဆွေး၊ မြူရေး၊ အဓိကထား လုပ်ကိုင် ပါသည်။
- ၂) ကမ်း၊ နေရာအရင်းအမြစ်၊ လုပ်ကိုင်ပါသည်။
- ၃) ယခင် ဖြစ်ခဲ့သော အရင်းအမြစ်၊ လမ်းပမ်းဆက်သွယ်ရေး၊ အခြေခံအဆောက်အအုံ တိုးတက်လာပြီး ရာထီတူမဖြစ်သောကြောင့် ဘီးနှံခိုက်ပျိုး ချိန်ညှိပြီး ပါသည်။
- ၄) ကျေးရွာတွင် ဘီးအားအရင်းအမြစ်အစည်း မရှိပါ။
- ၅) တခြား မြို့နယ်များသို့ ပြောင်းရွှေ့နေထိုင်ခြင်း မရှိပါ။
- ၆) ခိုက်ပျိုးရေး အတွက် မိုးရေစိုစွန်းသော ရေအရင်းအမြစ် မရှိခြင်းကြောင့် ခိုက်ပျိုးရေး အတွက် အဆင်မပြေနိုင်မည် ဖြစ်ပါသည်။
- ၇) ဆောက်တည်ရေးအတွက် ဆောက်တည်ရေးကုန်ကို ပြုပြင်ချင်ပါသည်။
- ၈) ဆေးပေးဆေးကုသမှု ကျေးလက်ကျန်းမာရေး ဌာနရှိ အဆင့်မြင့် တိုးမြှင့်ချင် ပါသည်။



(င)ပင့်ကူအိမ်သုံးသပ်ချက်

၁၀၅:၅၅ - ဇော်ထိုး

၁၇၃:၅၀ - ဇော်ထိုး

၅၄

ပင့်ကူအိမ်သုံးသပ်ခြင်း

(အမျိုးသား + အမျိုးသမီး)

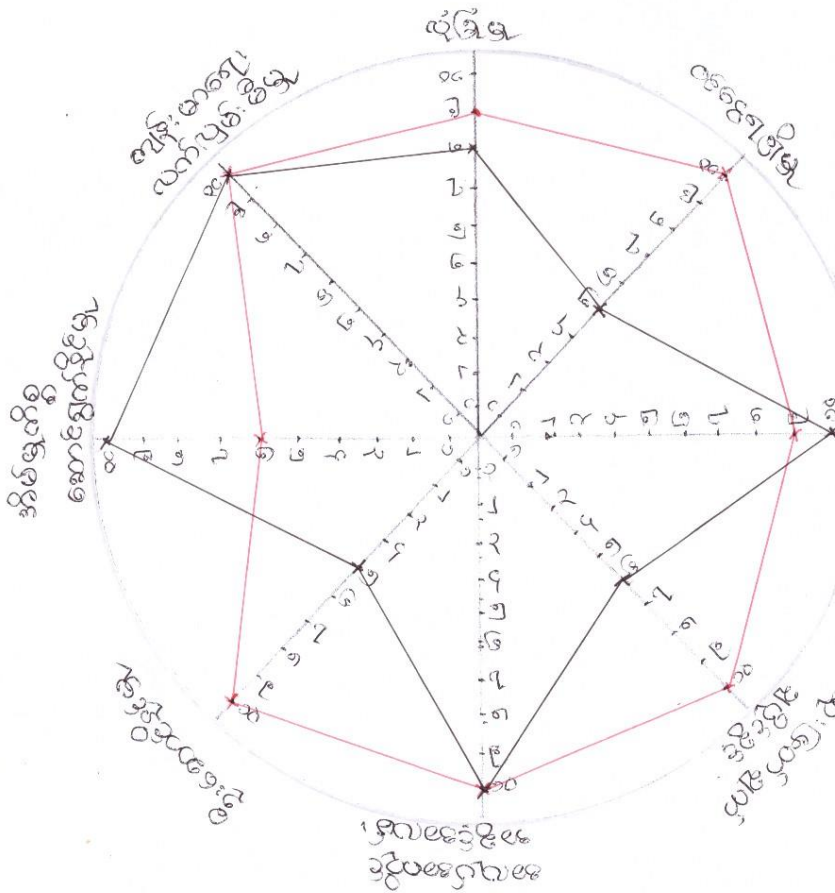

—	အမျိုးသား
—	အမျိုးသမီး



**အမျိုးသား အမျိုးသမီး ပင့်ကူအိမ် သုံးသပ်ခြင်း**

ရက်စွဲ ၊ ၂၂.၂.၁၇

ကျေးဇူး - ဇနီးတို့  
 ဇာတ်က - ဇနီးတို့

ပင့်ကူအိမ်သုံးသပ်ချက်ဆန်းစစ်ချက်

- ၁) အိမ်မှုကိစ္စဆောင်ရွက်နိုင်မှုတွင် အမျိုးသားများက အားနည်းပါသည်။
- ၂) ဦးဆောင်နိုင်မှု၊ ဆုံးဖြတ်ချက်ချပေးနိုင်မှု၊ လုံခြုံမှု၊ ဝေငွေရရှိမှုတို့တွင် အမျိုးသမီးများက အားနည်းပါသည်။
- ၃) အမျိုးသားနှင့် အမျိုးသမီးကွာဟသော အချက်များမှာ အိမ်မှုကိစ္စဆောင်ရွက်နိုင်မှု၊ ဦးဆောင်နိုင်မှု၊ ဆုံးဖြတ်ချက်ချပေးနိုင်မှု၊ လုံခြုံမှု၊ ဝေငွေရရှိမှုတို့ဖြစ်သည်။
- ၄) အမျိုးသားနှင့် ယှဉ်ရင် အမျိုးသမီးများမှာ အိမ်မှုကိစ္စနှင့် အချိန်ကုန်ထောက်ကြံ့မှု ဝေငွေရရှိမှု နည်းရခြင်းဖြစ်ပါသည်။
- ၅) ဆုံးဖြတ်ချက်ချရာ၊ အစည်းအဝေး စသည်များတွင် အမျိုးသားများက အမျိုးသမီးများကို ယူပေါ်လက်တွဲစေသင့်ပါသည်။
- ၆) စီမံကိန်းလုပ်ငန်းတွင် အမျိုးသမီးများက တာဝန်ယူစေသော စီမံကိန်းလုပ်ငန်းခွဲတစ်ခုအနည်းဆုံး ပါဝင်ရပါမည်။

(၈)သုံးစွဲမှုနှင့် ထိန်းချုပ်မှုပြဇယား

အရင်းအမြစ်သုံးစွဲမှုပုံစံ

(ကျား)	(မ)	(ကျား+မ)
လှည်း	မီးဖိုချောင်	သိုး၊ သိတ်၊ နွား
နွား	အိမ်မှုကိစ္စ	လမ်း
ထွန်စက်	လက်ဝတ်ရတနာ	ဘုန်းကြီးကျောင်း
ထည်		ဆေးခန်း
ထွန်		စာသင်ကျောင်း
ကား		လျှပ်စစ်မီး
စတူဒီယို		အိုင်ကယ်
၁		ဂျေတွင်း၊ ကန်
		T.V
		သစ်တော၊ သစ်ပင်

(အရင်းအမြစ်ထိန်းချုပ်မှုပုံစံပြဇယား)

(ကျား)	(မ)	(ကျား+မ)
လှည်း	မီးဖိုချောင်	
နွား	အိမ်မှုကိစ္စ	
ကား	လက်ဝတ်ရတနာ	
ထည်		
ထွန်		
စတူဒီယို		
သိုး၊ သိတ်၊ နွား		
လမ်း		
ဘုန်းကြီးကျောင်း		
ဆေးခန်း		
စာသင်ကျောင်း		
လျှပ်စစ်မီး		
အိုင်ကယ်		
ဂျေတွင်း၊ ကန်		
TV		
သစ်တောသစ်ပင်		

သုံးစွဲမှုနှင့် ထိန်းချုပ်မှု ဇယား နှင့် သုံးသပ်ချက်

အရင်းအမြစ်သုံးစွဲမှုနှင့် ထိန်းချုပ်မှု ဆန်းစစ်ချက် ဇယား

- အရင်းအမြစ်သုံးစွဲတွင် ကွာဟချက်မရှိပါ။
- သုံးစွဲမှုတွင် အများဆုံး ပစ္စည်း စာရင်း တူညီပါသည်။
- ထိန်းချုပ်မှုအပိုင်းတွင် အရင်းအမြစ်အများစုကို အမျိုးသားများက ထိန်းချုပ်ပါသည်။
- အမျိုးသမီးများသည် အမျိုးသားများ၏နောက်တွင်နေရမည်ဟု ပမူဆထားသောကြောင့် အရင်းအမြစ်ထိန်းချုပ်ရာတွင် အားနည်းမှု ရှိခြင်း ဖြစ်ပါသည် ။
- အများဆုံး အရင်းအမြစ်များတွင် အမျိုးသမီးများသည် ဦးဆောင်ပါဝင် သင့်သည်။
- အမျိုးသမီးများအနေဖြင့် အိမ်မှုကိစ္စနှင့် တွဲဖက်ဝင်ငွေရသော အလုပ် များကိုလုပ်ဆောင်ပါသည် ။
- အမျိုးသားနှင့် ယှဉ်တွင် အမျိုးသမီးများမှာ အိမ်မှုကိစ္စနှင့် အချိန်ကုန် သောကြောင့် အရင်းအမြစ်သုံးစွဲမှုနှင့် ထိန်းချုပ်မှုအပိုင်းတွင် အားနည်းမှု ရှိခြင်း ဖြစ်သည် ။

**အမျိုးသမီး တင်ပြသော အခက်အခဲ ပြဿနာများ**

စဉ်	အခက်အခဲ ပြဿနာများ	မျှော်မှန်းချက်
၁	အမျိုးသမီးများအတွက်ဝင်ငွေနည်းပါး	ဝင်ငွေများများရရန်
၂	မိုးရာသီတွင်သွားလာရေးခက်ခဲ	ရာသီမရွေးသွားလာနိုင်ရန်
၃	စာသင်ဆောင်မလုံလောက်	စာသင်ရာတွင်အဆင်ပြေစေရန်
၄	ကျောင်းသားများလုံခြုံမှုမရှိခြင်း	လုံခြုံစိတ်ချစွာစာသင်နိုင်ရန်
၅	မိုးရာသီတွင်သွားလာရေးခက်ခဲ	ရာသီမရွေးသွားလာနိုင်ရန်
၆	ဗဟုသုတရှာဖွေရန်ခက်ခဲ	ဗဟုသုတတိုးပွားရန်
၇	သောက်သုံးရေမသန့်ရှင်း	သောက်သုံးရေကိုသန့်ရှင်းစေရန်
၈	မိုးရာသီတွင်ရွာမြောက်ပိုင်းရေပုပ်	ရေလွှမ်းမိုးမှုမရှိစေရန်

**အမျိုးသားများမှတင်ပြသောအခက်အခဲ**

စဉ်	အခက်အခဲ ပြဿနာများ	မျှော်မှန်းချက်
၁	ကျောင်းသား/ကျောင်းသူများလုံခြုံမှုမရှိခြင်း	ကျောင်းအုတ်တံတိုင်းခက်ရန်
၂	စာသင်ဆောင်မလုံလောက်ခြင်း	ကျောင်းအဆောက်အဦတိုးချဲ့ရန်
၃	မိုးရာသီကာလတွင်ကျေးရွာလမ်းများရေစီးရေလာမကောင်းခြင်း	ကျေးရွာတွင်းလမ်းများပြုပြင်ရန်
၄	ကွင်းမြေနေရာမရှိခြင်း	ဘောလုံးကန်ရာတွင်အဆင်ပြေစေရန်
၅	မီးတိုင်လုံလောက်မှုမရှိခြင်း	လျှပ်စစ်မီးလုံလောက်စွာရရှိရန်
၆	မီးဘေးကာကွယ်ရေး	မီးသတ်ရေကန်တည်ဆောက်ရန်
၇	ရေစီးရေလာမကောင်းခြင်း	စိုက်ပျိုးရေးရေမြောင်းကောင်းမွန်ရန်

ပထမနှစ် စက်ဝန်းတွင် အကျုံးဝင်သော ဖွံ့ဖြိုးတိုးတက်ရေးအစီအစဉ်များ

ဒေါင့်ဘိုးကျေးရွာ

စဉ်	ဖွံ့ဖြိုးတိုးတက်ရေးလုပ်ငန်း	ရမှတ်	အဆင့်	ကျား	မ
၁။	စာသင်ကျောင်းဆောင်ပြုပြင်ရန်	၇၅၇	၁		
၂။	ကျောင်းအုတ်တံတိုင်းခက်ရန်	၃၆၁	၂		
၃။	သောက်သုံးရေကန်ပြုပြင်ရန်	၁၆၈	၅		
၄။	ရွာမြောက်ပိုင်းရေနှုတ်မြောင်းဖော်ရန်	၈၁	၇		
၅။	စာအုပ်စင်တိုးချဲ့ရန်	၁၉	၉		
၆။	ကျေးရွာတွင်းလမ်းပြုပြင်ရန်	၁၈၂	၃		
၇။	လှုပ်စစ်မီးတိုင်တိုးချဲ့ရန်	၁၈၀	၄		
၈။	စိုက်ပျိုးရေးရေမြောင်းဖော်ရန်	၇၄	၈		
၉။	သောက်သုံးရေကန်ခြံစည်းရိုးခက်ရန်	၉၈	၆		

ပထမနှစ် စက်ဝန်းတွင် အကျုံးမဝင်သော ဖွံ့ဖြိုးတိုးတက်ရေးအစီအစဉ်များ

- အသက်မွေးဝမ်းကြောင်းသင်တန်း
- ကျောက်ကုန်း-ဒေါင့်ဘိုးလမ်း ကတ်တရာလမ်း
- ဘုရားကြီးမှဒေါင့်ဘိုးလမ်းပြုပြင်ရန်
- ဘောလုံးကွင်း
- မီးသတ်ရေကန်တည်ဆောက်ရန်

၇။ ကော်မတီဝင်များ ရွေးချယ်ခြင်းနှင့် ကျေးရွာဖွံ့ဖြိုးရေးအစီအစဉ်ဆောင်ရွက်မှု မှတ်တမ်း ဓါတ်ပုံများ

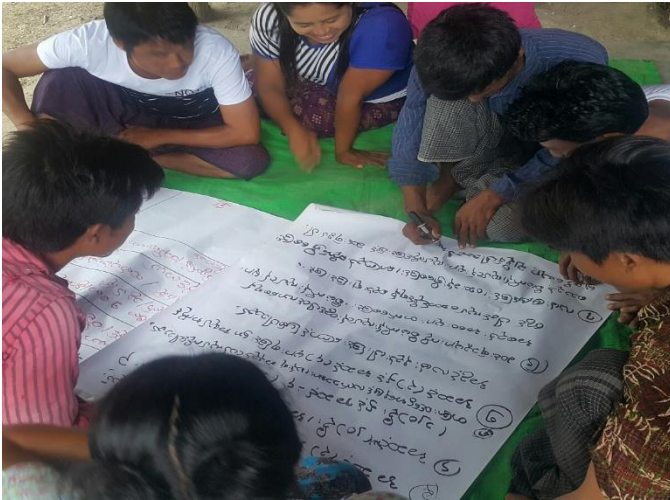

၈။ ကျေးရွာအချက်အလက် (ပုံစံ -၁)



လူထုဗဟိုပြု စီမံကိန်း၊ စီမံကိန်းလက်ခွဲ အပိုင်း - (၃) - ၂၁.၁၁.၂၀၁၆

ပုံစံ - ၈ - ၁ ကျေးရွာအခြေခံအချက်အလက်များ (Form PC 1)

လမ်းညွှန်ချက်၊ ကျေးရွာတစ်ရွာသို့ ပထမဆုံးမိတ်ဆက်ခရီး သွားရောက်သောအခါ လူထုစည်းရုံးရေးမှူးသည် ကျေးရွာ ခေါင်းဆောင်များအား ကျေးရွာအချက်အလက်များကို မေတ္တာရပ်ခံ၍ တောင်းခံရသည်။ ဤအချက်အလက်များကို စီမံကိန်း မိတ်ဆက်အစည်းဝေးမတိုင်မီတောင်းခံရမည်။ စီမံကိန်းမိတ်ဆက်အစည်းဝေးတွင် လူထုစည်းရုံးရေးမှူးသည် ဤအချက်အလက် များအား စစ်ဆေးပြီး မှန်ကန်အောင်ပြုလုပ်ရမည်။ ပြီးနောက်တွင် လူထုစည်းရုံးရေးမှူးမှ သတင်းအချက်အလက်ထိသို့ Tablets မှ တဆင့် ဖြည့်သွင်းရမည်။

ကျေးရွာအုပ်ချုပ်ရေးမှူး အမည် <b>ဒေါ်ခင်အောင်</b>	ကျေးရွာအုပ်ချုပ်ရေးမှူး၏ ဖုန်းနံပါတ် <b>၀၇-၇၈၂၃၄ ၈၀၀၃</b>	လူထုစည်းရုံးရေးမှူး၏ အမည် <b>အောင်မြင်စွာ</b>
ပြည်နယ်၊တိုင်းဒေသကြီး၊မြို့နယ် <b>ပြည်နယ်၊တိုင်းဒေသကြီးမရှိပါ</b>	ကျေးရွာအုပ်စု <b>ရွာထိုးကြီး</b>	ကျေးရွာ <b>ဒေါ်ဇော်</b>

က။ လူဦးရေ

လူမျိုးစု	အိမ်ထောင်စုအရေအတွက်	ကိုးကွယ်သည့်ဘာသာ	အိမ်ထောင်စုအရေအတွက်
လူမျိုးစု (၁) - <b>ဗမာ</b>	<b>၃၇၅</b>	ဘာသာ (၁) - <b>ဗုဒ္ဓ</b>	<b>၃၇၅</b>
လူမျိုးစု (၂) -----		ဘာသာ (၂) -----	
လူမျိုးစု (၃) -----		ဘာသာ (၃) -----	
လူမျိုးစုရော -----		ဘာသာရော -----	
	အရေအတွက်		
မသန်စွမ်းသူများ	<b>၁၀</b>	<b>၅၅</b>	
သက်ကြီးရွယ်အိုများ (၆၅ နှစ် နှင့် အထက် စစ်ဘေးရှောင်	<b>၆၅</b>	<b>၅၅</b>	

	အမျိုးသား (အရေအတွက်)	အမျိုးသမီး (အရေအတွက်)
လူဦးရေ	<b>၇၆၀</b>	<b>၆၄၀</b>
လူမျိုးစု (၁)-----		
လူမျိုးစု (၂)-----		
လူမျိုးစု (၃)-----		
အိမ်ထောင်ဦးစီး	<b>၃၅၅</b>	<b>၂၀</b>

(ခ) အခြေခံအဆောက်အအုံ အသုံးအဆောင်များ

စာသင်ကျောင်း	အမှတ် ခြစ်ပါ	ကျန်းမာရေး	အမှတ် ခြစ်ပါ	ဘာသာရေး အဆောက် အအုံများ	အမှတ် ခြစ်ပါ
အထက်တန်းကျောင်း	<input type="checkbox"/>	ဆေးရုံ	<input type="checkbox"/>	ဂေဟီ	<input checked="" type="checkbox"/>
အလယ်တန်းကျောင်း	<input type="checkbox"/>	ကျန်းမာရေးဌာန	<input type="checkbox"/>	ဘုန်းကြီးကျောင်း	<input checked="" type="checkbox"/>
မူလတန်းကျောင်း	<input type="checkbox"/>	ကျန်းမာရေးဌာနခွဲ	<input checked="" type="checkbox"/>	ဟိန္ဒူဘုရားကျောင်း	<input type="checkbox"/>



လူထုပတ်ပြု စီမံကိန်း၊ စီမံကိန်းလက်ခွဲ အပိုင်း - (၃) - ၂၀.၁၁.၂၀၁၆

မူကြိုကျောင်း	<input type="checkbox"/>	ဆေးပေးခန်း	<input checked="" type="checkbox"/>	ခရစ်ယာန်ကျောင်း	<input type="checkbox"/>
အခြား	<input checked="" type="checkbox"/>	အခြား	<input type="checkbox"/>	ဗလီ	<input type="checkbox"/>
				အခြား	<input type="checkbox"/>
မှတ်ချက် ဘ.က.ကျောင်း (မျှ.လတန်း)		မှတ်ချက်		မှတ်ချက်	

(ဂ) ကျွမ်းကျင်သူများမှတ်တမ်း (ကျေးရွာတွင်နေထိုင်သော သို့မဟုတ် တခြားရွာမှလာရောက်သော ကျွမ်းကျင်သူများ)

(၁) စာသင်ကျောင်း			(၂) ကျန်းမာရေး			(၃) လက်မှုပညာရှင်		
	ရွာတွင်နေထိုင်သူ	အခြားရွာမှလာသူ		ရွာတွင်နေထိုင်သူ	အခြားရွာမှလာသူ		ရွာတွင်နေထိုင်သူ	အခြားရွာမှလာသူ
မူလတန်းပြဆရာ/မ	<input checked="" type="checkbox"/>	<input checked="" type="checkbox"/>	ဆရာဝန်	<input type="checkbox"/>	<input type="checkbox"/>	လက်သမား	<input checked="" type="checkbox"/>	<input checked="" type="checkbox"/>
အထက်တန်းပြဆရာ/မ	<input checked="" type="checkbox"/>	<input checked="" type="checkbox"/>	လက်ထောက်ကျန်းမာရေးမှူး	<input type="checkbox"/>	<input type="checkbox"/>	ပန်းရံ	<input checked="" type="checkbox"/>	<input checked="" type="checkbox"/>
အလယ်တန်းပြဆရာ/မ	<input checked="" type="checkbox"/>	<input checked="" type="checkbox"/>	အမျိုးသမီးကျန်းမာရေးဆရာမ	<input type="checkbox"/>	<input type="checkbox"/>	လျှပ်စစ်ကျွမ်းကျင်မီးသမား	<input type="checkbox"/>	<input checked="" type="checkbox"/>
မူကြိုဆရာ/မ	<input type="checkbox"/>	<input type="checkbox"/>	သားဖွားဆရာမ	<input checked="" type="checkbox"/>	<input type="checkbox"/>	ရေပိုက်သွယ်သူ	<input type="checkbox"/>	<input type="checkbox"/>
အခြား	<input type="checkbox"/>	<input type="checkbox"/>	ပြည်သူ့ကျန်းမာရေးလုပ်သား	<input type="checkbox"/>	<input checked="" type="checkbox"/>	စက်ပြင်ဆရာ	<input checked="" type="checkbox"/>	<input checked="" type="checkbox"/>
မှတ်ချက်			မှတ်ချက်			မှတ်ချက်		

(ဃ) ကျေးရွာသို့ ရောက်ရှိနိုင်သည့် လမ်းအခြေအနေ / ကျေးရွာတစ်ရွာသည် ၎င်း၏ ကျေးရွာအုပ်စုနှင့် ဆက်သွယ်ထားသော လမ်းအခြေအနေ (အောက်ပါတို့ကို ဝိုင်းပါ)

ကျောက်ကြမ်းလမ်း      ကတ္တရာလမ်း      တွန့်ကရစ်လမ်း      မော်တော်ဆိုင်ကယ်လမ်း  
 ကျောက်ခင်းလမ်း      မြေသားလမ်း      လှသွားလမ်း      အခြား \_\_\_\_\_

(င) ကျေးရွာဖွံ့ဖြိုးမှုစီမံချက်

(၁) လူထုပတ်ပြုစီမံကိန်းမစတင်မီ ဤကျေးရွာတွင် ကျေးရွာဖွံ့ဖြိုးမှု စီမံချက်ရှိခဲ့ပါသလား?      ဝိုင်းပါ  
 ရှိပါသည်/မရှိပါ/မသိပါ

(၂) ရှိခဲ့ပါလျှင် ဤစီမံချက်ကို မည်သည့် ခုနှစ်တွင်ပြင်ဆင်ခဲ့ပါသနည်း?      နှစ်-----/မသိပါ

(၃) ဤစီမံချက်ကို မြို့နယ်မှအတည်ပြုခဲ့ပါသလား?      မြို့နယ်သည်/မမြို့နယ်/မသိပါ

(စ) ခရီးအကွာအဝေး

(၁) ဤကျေးရွာ၏ပဟိုမှ ၎င်းကျေးရွာအုပ်စု၏ပဟိုအထိ ခရီးမိုင်မည်မျှကွာဝေးသနည်း?      မိုင်-----/မသိပါ

(၂) ဤကျေးရွာမှ ၎င်းကျေးရွာအုပ်စုပဟိုအထိ သွားလာရာတွင်ကြာမြင့်သည့်အချိန်။

ခြောက်ငွေ့ ရာသီတွင်ကြာချိန်----- ထော်လာဂျီ/မော်တော်ဆိုင်ကယ်/မြေလျင်/လား/မော်တော်ဘုတ်/  
 အခြား-----

မိုးရာသီတွင်ကြာချိန်----- ထော်လာဂျီ/မော်တော်ဆိုင်ကယ်/မြေလျင်/လား/မော်တော်ဘုတ်/  
 အခြား-----

(ဆ) ပတ်ဝန်းကျင်ဆိုင်ရာ သဘာဝဘေးအန္တရာယ်

ဤကျေးရွာတွင် ရေကြီးခြင်းကဲ့သို့ သဘာဝဘေးအန္တရာယ်ကျရောက်ဖူးခြင်း ရှိပါသလား။





လူထုဝဟိုပြု စီမံကိန်း၊ စီမံကိန်းလက်ခွဲ အပိုင်း - (၃) - ၂၀.၁၁.၂၀၁၆

မရှိပါ       ရှိပါသည်      ရှိလျှင်ဖော်ပြပါ -----

(ဇ) ကျေးရွာတွင် ဖွဲ့စည်းထားသော အဖွဲ့အစည်းများ  
လူထုဝဟိုပြုစီမံကိန်းမတိုင်မီ ဤကျေးရွာတွင် ကျေးရွာဖွံ့ဖြိုးရေးအတွက် အစိုးရ (သို့) ရွာသားများကိုယ်တိုင်(သို့) စီမံကိန်းတစ်ခုခုမှ  
ဖွဲ့စည်းထားသည့် အဖွဲ့အစည်းများရှိပါသလား။

- (၁) ကျေးရွာ မီးကောက်မယ်
- (၂) ယင်းကောက်မယ်၊ မိမိနှင့် ကလေး

ကျေးရွာခေါင်းဆောင်

အမည် ဦးညိုဦးအောင်

လက်မှတ်      နေ့စွဲ ၂၀.၂.၂၀၁၇

လူထုစည်းရုံးရေးမှူး

အမည် မအေးဖြူဖြူအောင်

လက်မှတ်       နေ့စွဲ ၂၀.၂.၂၀၁၇

၉။ စီမံကိန်းစက်ဝန်းအချိန်ဇယား (ပုံစံ - ၂)

ပုံစံ - ၀ - ၂ - စီမံကိန်းစက်ဝန်းအချိန်ဇယား (PC 2)

လမ်းညွှန်ချက်၊ သက်ဆိုင်ရာလူထုစည်းရုံးရေးမှူး/လက်ထောက်နည်းပညာမှူးများမှ စီမံကိန်းစက်ဝန်းအဆင့်တစ်ခုစီပြီးစီးတိုင်း ကျေးရွာနှင့် ကျေးရွာအုပ်စုအတွက် ဤပုံစံကို ဖြည့်သွင်းရမည်။

စည်းရုံးရေးမှူး/ဝန်ထမ်း အမည် မအေး ဖြတ်ခွီးမောင်

နေ့စွဲ ၁၀.၁၁.၂၀၁၇ စက်ဝန်းအားအမှတ်ခြံဝါ  စက်ဝန်း(၁)  စက်ဝန်း(၂)  စက်ဝန်း(၃)  
 စက်ဝန်း (၄)

ပြည်နယ်/တိုင်း မန္တလေး မြို့နယ် ခွေးယိုးကြီး ကျေးရွာအုပ်စု ခေါင်ဇွဲ ကျေးရွာ ခေါင်ဇွဲ

စီမံကိန်းဆောင်ရွက်မှုအဆင့်များ	နေ့စွဲ		အစည်းအဝေးတွင်တက်ရောက်သူအရေအတွက်			
	စတင်သည့်နေ့	ပြီးဆုံးသည့်နေ့	အမျိုးသားအရေအတွက်	အမျိုးသမီးအရေအတွက်	အိမ်ထောင်စုအရေအတွက်	လူမျိုးစုတက်ရောက်သူအရေအတွက်နှင့် လူမျိုးစုအမည်
၁။ ကျေးရွာစီမံကိန်း မိတ်ဆက်အစည်းအဝေး	၂၂.၂.၁၇	၂၂.၂.၁၇	၁၀၆	၈၆	၁၈၅	၁၉၂   မမာ
၂။ ကျေးရွာဖွံ့ဖြိုးရေး စီမံချက်ရေးဆွဲခြင်းအစည်းအဝေး	၇.၁.၁၇	၇.၁.၁၇	၁၁၀	၁၀၉	၂၁၁	၂၂၉   မမာ
၃။ ကျေးရွာအုပ်စု လုပ်ငန်းဆုံးဖြတ်ချက်ချသည့်အစည်းအဝေး	၂၀.၁.၁၇	၂၀.၁.၁၇	၁၆	၉	၂၅	၂၅   မမာ
၄။ မြို့နယ်အဆင့် စီမံကိန်းရေးဆွဲရေး နှင့် အကောင်အထည်ဖော်ရေးကော်မတီ၏ စီမံကိန်း သုံးသပ်မှုအစည်းအဝေး			မလို	မလို	မလို	မလို
၅။ မြို့နယ် စီမံကိန်းရေးဆွဲရေး နှင့် အကောင်အထည်ဖော်ရေး ကော်မတီ၏ဆုံးဖြတ်မှုကို ရွာသို့ အသိပေးအကြောင်းကြားသည့် အစည်းအဝေး	၂၅.၁.၁၇	၂၅.၁.၁၇	၂၂	၁၄	၃၆	၃၆   မမာ
၆။ စီမံကိန်းလုပ်ငန်းခွဲစီမံချက်ရေးဆွဲခြင်းအစည်းအဝေး						
၆.၁။ စီမံကိန်းလုပ်ငန်း အကောင်အထည်ဖော်ရေးအစီအစဉ် ရေးဆွဲခြင်း	၂၅.၁.၁၇	၂၅.၁.၁၇	၅၉	၇၆	၁၃၅	၁၃၅   မမာ

၆.၂။ ဝယ်ယူရေးအစီအစဉ် ရေးဆွဲခြင်း	၂၅.၁.၁၇	၂၅.၁.၁၇	၅၉	၇၆	၁၃၅	၁၃၅   မမာ
၆.၃။ ဘဏ္ဍာရေးကုန်ကျမှု လျာထားအစီအစဉ် ရေးဆွဲခြင်း	၂၅.၁.၁၇	၂၅.၁.၁၇	၅၉	၇၆	၁၃၅	၁၃၅   မမာ
၆.၄။ ပြင်/ထိန်းအစီအစဉ် ရေးဆွဲခြင်း	၂၅.၁.၁၇	၂၅.၁.၁၇	၅၉	၇၆	၁၃၅	၁၃၅   မမာ
၇။ စီမံကိန်းလုပ်ငန်းခွဲ တိုးတက်မှု စောင့်ကြည့်အစည်းအဝေး						
၇.၁။ အစည်းအဝေး ပထမအကြိမ်	၇.၁.၁၇	၇.၁.၁၇	၄၂	၁၃	၅၅	၅၅   မမာ
၇.၂။ အစည်းအဝေး ဒုတိယအကြိမ်						
၇.၃။ အစည်းအဝေး တတိယအကြိမ်						
၈။ စီမံကိန်းလုပ်ငန်းခွဲ အပြီးသတ်စစ်ဆေးခြင်းအစည်းအဝေး						
၉။ လူထုစစ်ဆေးခွဲအစည်းအဝေး						



လူထုဝဟ်ပြု စီမံကိန်း၊ စီမံကိန်းလက်ခွဲ အပိုင်း - (၃) - ၂၀.၁၁.၂၀၁၆

ပုံစံ - ၈ - ၃ ကျေးရွာခွဲ ငြီးစားပေးအစီအစဉ် (Form PC 3)

လမ်းညွှန်ချက်၊ အဆင့်(၃) ကျေးရွာမှော်မှန်းချက်အစည်းအဝေး ငြီးစားသောအခါ ကျေးရွာစီမံကိန်း အထောက်အကူပြု ကော်မတီသည် လူထုစည်းရုံးရေးမှူးအကူအညီဖြင့် ဤပုံစံကိုပြည့်စုံအောင် ဖြည့်သွင်းရမည်။

လူထုစည်းရုံးရေးမှူး/ဝန်ထမ်း အမည် **မအေးဝင်းမြတ်နိုးအောင်**

နေ့စွဲ **၅.၅.၂၀၁၇** စက်ဝန်းအား အမှတ်ခြစ်ပါ (✓)  စက်ဝန်း(၁)   
 စက်ဝန်း(၂)  စက်ဝန်း(၃)  စက်ဝန်း(၄)

ပြည်နယ်/တိုင်း **မန္တလေး**၊ ဧရာဝတီမြို့နယ်၊ ကျေးရွာအုပ်စု **ဒေါင့်ဘူး**၊ ကျေးရွာ **ဒေါင့်ဘူး**

က။ အခက်အခဲအတားအဆီးများအားရှေးနှေးခြင်း - ယခုလက်ရှိအခြေအနေတွင် ဤကျေးရွာခွဲ ငြီးစားတက်ရေးအတွက် အဓိက အခက်အခဲအတားအဆီးများသည် မည်သည်များဖြစ်ပါသနည်း။ (အမျိုးသား/သမီး အနည်းဆုံးအခက်အခဲ ၅ ခုစီဖော်ပြပါ)

အမျိုးသား အဖွဲ့မှ တင်ပြသောအခက်အခဲအတားအဆီးများ	အမျိုးသမီး အဖွဲ့မှ တင်ပြသောအခက်အခဲအတားအဆီးများ
၁ ကျောင်းအားလျှော့ချပေးရန်	၁ စစ်တွေနယ်စပ်
၂ ကျောင်းအားလျှော့ချပေးရန်	၂ မိုးရာသီအားလျှော့ချပေးရန်
၃ မိုးရာသီတွင်ကျေးရွာတွင်းလမ်းများ ရှေးနှေးခြင်း	၃ စာသင်ဆောင် မလုံလောက်
၄ ကျောင်းအားလျှော့ချပေးရန်	၄ ကျောင်းအားလျှော့ချပေးရန်
၅ ကျောင်းအားလျှော့ချပေးရန်	၅ ဆောက်လုပ်ရေးမလုံလောက်၊ စသဖြင့်

ခ။ မှော်မှန်းခြင်း - နောင်လာမည့် ( ၅ ) နှစ် အတွင်း ကျေးရွာခွဲ ငြီးစားပေး မှော်မှန်းလျာထားချက်များအား တင်ပြပါ။

အမျိုးသားအဖွဲ့မှ တင်ပြသောမှော်မှန်းချက်များ	အမျိုးသမီးအဖွဲ့မှ တင်ပြသောမှော်မှန်းချက်များ
၁ ကျောင်းဝင်းလျှော့ချပေးရန်	၁ စစ်တွေနယ်စပ်
၂ စာသင်ကျောင်း အဆင်ပြေစေရန်	၂ ကျေးရွာအားလျှော့ချပေးရန်
၃ ကျေးရွာလမ်းလမ်းဆက်သွယ်ရေးကောင်းမွန်	၃ စာသင်ကျောင်း အဆင်ပြေစေရန်
၄ ကျောင်းအားလျှော့ချပေးရန်	၄ လျှော့ချပေးရန် ပညာသင်နိုင်ရန်
၅ ကျေးရွာအားလျှော့ချပေးရန်	၅ ဆောက်လုပ်ရေးမလုံလောက်၊ လျှော့ချပေးရန်

င။ လူထုစီမံကိန်း၏ လာမည့် ( ၃ ) နှစ်အတွက် အကျိုးမဝင်သော ငြီးစားပေး ဖွဲ့စည်းတိုက်ဖျက် လုပ်ငန်း အစီအစဉ်များအားဖော်ပြပါ။

အဆင့်	ကျေးရွာအတွက် ငြီးစားပေး ဖွဲ့စည်းတိုက်ဖျက် လုပ်ငန်းစဉ်များ	အဆိုပြုသူ (အမျိုးသား/အမျိုးသမီး/အမျိုးသား+အမျိုးသမီး)	ခန့်မှန်းကုန်ကျစရိတ်	အကျိုးခံစားခွင့်ရှိသူ ခန့်မှန်းခြေ အရေအတွက်
၁	ကျောင်းဆောက်လုပ်ရေး	ကျား ၁ မ	၂၂၅၀၀၀၀၀	
၂	ကျောင်းအတွက်လမ်းဆက်သွယ်ရေး	ကျား ၁ မ	၁၆၀၀၀၀၀	
၃	ကျေးရွာတွင်းလမ်း	ကျား ၁ မ	၁၂၀၀၀၀၀	
၄	ကျေးရွာအားလျှော့ချပေးရန်	ကျား ၁ မ	၁၅၀၀၀၀၀	
၅	ဆောက်လုပ်ရေးမလုံလောက်	မ	၇၀၀၀၀၀၀	

ဃ။ လူထုစီမံကိန်း၏ လာမည့် ( ၃ ) နှစ်အတွက် အကျိုးမဝင်သော ငြီးစားပေး ဖွဲ့စည်းတိုက်ဖျက် လုပ်ငန်း အစီအစဉ်များအားဖော်ပြပါ။

အဆင့်	ကျေးရွာအတွက် ငြီးစားပေး ဖွဲ့စည်း	အဆိုပြုသူ (အမျိုးသား/အမျိုးသမီး)	အခန်းကဏ္ဍ
-------	----------------------------------	----------------------------------	-----------

စဉ်	အမျိုးသား အဖွဲ့ ဖွဲ့စည်းပုံစံအစဉ်အဆက်	အမျိုးသမီး အဖွဲ့ ဖွဲ့စည်းပုံစံအစဉ်အဆက်
၆	ဦးစော့ချစ် ကာကွယ်ရေး	ဦးစွာစိန်စွန်း လာအေးခင်ခင်
၇	ရွှေစိမ်းရွှေလှ မကောင်းခြင်း	ဦးစွာစိန်စွန်း ရွှေအောင်စိန်စွန်း၊ ရေငယ်
		ဗဟုသုတဌာနအဖွဲ့အစည်းခွဲ

အမျိုးသား အဖွဲ့ ဖွဲ့စည်းပုံစံအစဉ်အဆက်	အမျိုးသမီး အဖွဲ့ ဖွဲ့စည်းပုံစံအစဉ်အဆက်
၆ ဦးစော့ချစ် (ကြိုတင်ကာကွယ်ရေးအဖွဲ့)	၆ ဦးစွာစိန်စွန်း လာအေးခင်ခင်
၇ ရွှေစိမ်းရွှေလှ မကောင်းခြင်း	၇ ဦးစွာစိန်စွန်း ရွှေအောင်စိန်စွန်း၊ ရေငယ်
	၈ ဗဟုသုတ ဝိုင်းပွားရေး

စဉ်	ဖွဲ့စည်းရေး လုပ်ငန်း	ကာလ	ခန့်အပ်မှု/ကုန်ကျစရိတ်	အကျိုးခံစားခွင့်ရသူအရေအတွက်
၆	အသက်မွေးဝမ်းကြေးရရှိရေး	မ		
၇	ရွှေစိမ်းရွှေလှ မကောင်းခြင်း	မ		
၈	စိုက်ပျိုးရေး ရေအောက်ကောင်းမွန်ရေး	ကျား		
၉	ဆရာတော်တို့ ဦးပေးရေး	မ		



လူထုဝန်ထမ်းချုပ်စီမံကိန်း၊ စီမံကိန်းလက်စွဲ အပိုင်း - (၃) - ၂၀.၁၁.၂၀၁၆

	တိုးတက်မှု လုပ်ငန်းစဉ်များ	အမျိုးသမီးများ/အမျိုးသား+အမျိုးသမီး)	
၁	အသက်မွေးဝမ်းကြေးရရှိရေး	မ	
၂	စက်ချီတည်ထောင်ရေး	မ	
၃	ထူးခြားစွာ ဖွဲ့စည်းပုံစံ	မ	
၄	ဘေးလုံ ကွင်း	ကျား	
၅	ဦးစော့ချစ်	ကျား	

ဥက္ကဋ္ဌ ၊ ကျေးရွာစီမံကိန်းအထောက်အကူပြုကော်မတီမှ အတည်ပြုသည်။

အမည် ----- လက်မှတ် ----- နေ့စွဲ -----

၁၀။ ကျေးရွာအုပ်စု စီမံကိန်းလုပ်ငန်းခွဲ ရွေးချယ်ခြင်း (ပုံစံ -၄)

ပုံစံ - ၈ - ၄ ကျေးရွာအုပ်စုစီမံကိန်းလုပ်ငန်းခွဲရွေးချယ်ခြင်းပုံစံ (Form PC 4)

စီမံကိန်းရှာဖွေမှု၊ စီမံကိန်းလုပ်ငန်းခွဲရွေးချယ်မှုအစည်းအဝေးပြီးနောက်တွင် ကျေးရွာအုပ်စုမှ CF/TF တို့၏ အကူအညီရယူ၍ ကျေးရွာစီထောက်ကော်မတီမှ လက်မှတ်ရေးထိုးပြီး အဆိုပါပုံစံအား ပြည့်စုံအောင်ဖြည့်သွင်းရမည်။ ဤပုံစံအား ပြည့်စုံစွာဖြည့်သွင်းပြီးပါက ကျေးရွာအုပ်စုမှ မြို့တိုက်အစီမံချက်တွင် TPC သို့ ဖော်ပြရန်အတွက် နောက်ဆက်တွဲအဖြစ် ထားရှိရမည်။ CF မှ ကျေးရွာတစ်ရွာချင်းစီ၏ စီမံကိန်းလုပ်ငန်းခွဲဆိုင်ရာ အချက်အလက်များကို MIS သို့ ထည့်သွင်းရမည်။ (ယခုစီမံကိန်းလုပ်ငန်းခွဲ မလုပ်ကိုင်သော ကျေးရွာများ မပါဝင်ပါ။)

ကျေးရွာစုစည်းရုံးရေးမှူး/ဝန်ထမ်းအမည် အောင်အောင် စက်ဝန်းအားအမှတ်ခြစ်ပေးပါ။ (✓) စက်ဝန်း(၁) စက်ဝန်း(၂) စက်ဝန်း(၃) စက်ဝန်း(၄) စက်ဝန်း(၅)

ပြည်နယ်/တိုင်း မန္တလေး မြို့နယ် ရွာထိုးကြီး ကျေးရွာအုပ်စု အိဒ် ဇွဲ

ကျေးရွာအမည်	ဆောင်ရွက်မည့် လုပ်ငန်းများ	အတိုင်းအတာ	စီမံကိန်း တိုက်ရိုက် အကျိုးစီးပွားခွင့် ရှိသူများ	အဆိုပြုတင်ပြသူ	စီမံကိန်းကုန်ကျစရိတ်		စုစုပေါင်း
					စီမံကိန်းမှ ထည့်ဝင်မှု	ကျေးရွာမှ ထည့်ဝင်မှု	
ပြိုင်	ရွာလယ်ကျွန်း ရေပေးစနစ်	၁၂၅၀' x ၁၉' x ၁၁'	၁၀၇၄	အကျား ၅၁၄ အမ ၅၆၀ အကျား+အမ ၁၀၇၄	၁၀၅၀၀၀၀	-----	-----
ပြိုင်	ကျေးရွာအုပ်စု ရေပေးစနစ်	၁၆၀' x ၂၀' x ၁၀၀၅'		အကျား အမ အကျား+အမ	၁၂၀၀၀၀၀	-----	-----
မရွံ့	ကျေးရွာအုပ်စု ရေပေးစနစ်	၂၀၀၀' x ၁၁' x ၈"		အကျား အမ အကျား+အမ	၁၁၄၂၀၀၀၀	-----	-----
မရွံ့	ကျေးရွာအုပ်စု ရေပေးစနစ်	၁၅၅' x ၁၈' x ၁၁၀၅'		အကျား အမ အကျား+အမ	၈၅၀၀၀၀၀	-----	-----

ရက်စွဲ: ကျေးရွာအုပ်စု စီ/ထောက်ကော်မတီ ရက်စွဲ

ဥက္ကဋ္ဌအမည် ဦးစောစော လက်မှတ် [Signature]

အဖွဲ့ဝင် ၁၂.၅.၂၀၁၇

၁၂။ ကဏ္ဍအလိုက် ဦးစားပေးဖွံ့ဖြိုးရေးလုပ်ငန်းစဉ်များ

ခေါင်းစဉ်

နောက်ဆက်တွဲ(၄) ခြားနားသောအပိုင်းများအတွက် ဦးစားပေးဖွံ့ဖြိုးရေးလုပ်ငန်းစဉ်

အနှစ်ချုပ်

မှရင်းသည်အား VPSG တွင်ထားရှိရပါမည့်အခြားဌာနများနှင့် ညှိနှိုင်းရန်အတွက် မိတ္တူအား TPIC သို့ပို့ရပါမည်။ MIS data အခမဲ့ဖြင့်

သွင်းရန် မလိုအပ်ပါ။

	အဆင့်	လုပ်ငန်း	မည်သူဦးစားပေးလဲ	ကျေးဇူးတင်တာဝန်သို့ (သို့) အုပ်စု	ပြင်ပမှမည်သူ ထောက်ပံ့မလဲ
အခြေခံအောက်အဖွဲ့	၀	စာသင်ကျောင်း၊ ၆၂၆	<input checked="" type="checkbox"/> မ <input type="checkbox"/> ကျား	ကျေးဇူးတင်တာဝန်သို့	ကုမ္ပဏီ၊ ဖွံ့ဖြိုးရေး
	၂	ကျောင်းအောက် ခန်း	<input checked="" type="checkbox"/> မ <input type="checkbox"/> ကျား	စဉ်ဆေးပါ	စဉ်ဆေးပါ
	၃	၅ တွင်းလမ်း	<input checked="" type="checkbox"/> မ <input type="checkbox"/> ကျား	စဉ်ဆေးပါ	စဉ်ဆေးပါ
	၄	လျှပ်စစ်ဓါတ်ရင်း အား	<input checked="" type="checkbox"/> မ <input type="checkbox"/> ကျား	စဉ်ဆေးပါ	စဉ်ဆေးပါ
	၅	သောက်ရေ	<input checked="" type="checkbox"/> မ <input type="checkbox"/> ကျား	စဉ်ဆေးပါ	စဉ်ဆေးပါ
အထက်အဖွဲ့အစည်း	၀	စက်ချက်	<input type="checkbox"/> မ <input type="checkbox"/> ကျား	စဉ်ဆေးပါ	စဉ်ဆေးပါ
	၂	စိုက်ပျိုးရေး	<input type="checkbox"/> မ <input type="checkbox"/> ကျား	စဉ်ဆေးပါ	စဉ်ဆေးပါ
	၃		<input type="checkbox"/> မ <input type="checkbox"/> ကျား		
	၄		<input type="checkbox"/> မ <input type="checkbox"/> ကျား		
	၅		<input type="checkbox"/> မ <input type="checkbox"/> ကျား		
ကျန်းမာရေးနှင့် အာဟာရ	၀		<input type="checkbox"/> မ <input type="checkbox"/> ကျား		
	၂		<input type="checkbox"/> မ <input type="checkbox"/> ကျား		
	၃		<input type="checkbox"/> မ <input type="checkbox"/> ကျား		
	၄		<input type="checkbox"/> မ <input type="checkbox"/> ကျား		
	၅		<input type="checkbox"/> မ <input type="checkbox"/> ကျား		
ပညာရေး	၀		<input type="checkbox"/> မ <input type="checkbox"/> ကျား		
	၂		<input type="checkbox"/> မ <input type="checkbox"/> ကျား		
	၃		<input type="checkbox"/> မ <input type="checkbox"/> ကျား		
	၄		<input type="checkbox"/> မ <input type="checkbox"/> ကျား		
	၅		<input type="checkbox"/> မ <input type="checkbox"/> ကျား		
အခြား	၀	ဘုန်းကြီး၊ ခေါင်း ဆုံးလမ်း	<input checked="" type="checkbox"/> မ <input type="checkbox"/> ကျား	စဉ်ဆေးပါ	စဉ်ဆေးပါ
	၂	ဘေးအန္တရာယ်	<input checked="" type="checkbox"/> မ <input type="checkbox"/> ကျား	စဉ်ဆေးပါ	စဉ်ဆေးပါ
	၃	စီးပွားရေး	<input checked="" type="checkbox"/> မ <input type="checkbox"/> ကျား	စဉ်ဆေးပါ	စဉ်ဆေးပါ
	၄		<input type="checkbox"/> မ <input type="checkbox"/> ကျား		
	၅		<input type="checkbox"/> မ <input type="checkbox"/> ကျား		

၁၃။ အစည်းအဝေးမှတ်တမ်းများ

ကျေးရွာအစည်းအဝေးမှတ်တမ်း

အစည်းအဝေးအမည် .....  
 အစည်းအဝေးပြုလုပ်သော နေရာ .....  
 အစည်းအဝေးတက်ရောက်သူဦးရေ .....  
 အစည်းအဝေးကျင်းပသောနေ့ရက် .....  
 ကျား ၁၀၆      မ ၈၆      စုစုပေါင်း ၁၉၂  
 ၃၃-၉-၂၀၁၇

အစည်းအဝေး စာမျက်နှာ

အစည်းအဝေး စာမျက်နှာတွင် ကျေးရွာအုပ်ချုပ်ရေး ဖွဲ့စည်းပုံ အခြေခံဥပဒေအရ အဖွဲ့အစည်းများ ပြုလုပ်ခြင်းနှင့် ပတ်သက်၍ အစည်းအဝေး မှာ လူထုဗဟိုပြုစီမံကိန်း မှု ဆောင်ရွက်ရမည် ဖြစ်ကြောင်း ဖော်ပြ၍ လာရောက်သောကြောင့် စီမံကိန်း တာဝန် ထပ်မံပေးပို့ရမည် ဖြစ်ကြောင်း ဖော်ပြပါသည်။

လူထုဗဟိုပြုစီမံကိန်း မှု လူထုစည်းရုံးရေး ဖွဲ့စည်းပုံ အခြေခံဥပဒေအရ စီမံကိန်း

စိတ်ဆက် (၁၅) ချက်ကို ရှင်းလင်းဖော်ပြပါသည်။

လူထုစည်းရုံးရေး ဖွဲ့စည်းပုံ အခြေခံဥပဒေအရ စီမံကိန်း စက်ဝန်း အပိုင်း (၁၅) ချက်

အဆင့် (၁) အဆင့်ကို ရှင်းလင်းဖော်ပြပါသည်။

လူထုဗဟိုပြုစီမံကိန်း၏ တာဝန်နှင့်ဝတ္တရားများ အကြောင်းကို ရှင်းလင်းဖော်ပြပါသည်။

စောဒဂုန်ထမ်း ရွေးချယ်ရာတွင် ပွင့်လင်းဖြစ်သော မြို့ရွာစောဒဂုန် အဖွဲ့မှ တာဝန် ထပ်မံပေးပို့ရမည် ဖြစ်ကြောင်း ဖော်ပြပါသည်။

လူထုဗဟိုပြုစီမံကိန်း အဖွဲ့ဝင်များ၏ တာဝန်နှင့်ဝတ္တရားများ အကြောင်းကို ရှင်းလင်းဖော်ပြပါသည်။

မှတ်တမ်းတင်သူလက်မှတ် .....  
 မှတ်တမ်းတင်သူအမည် .....  
 ရာထူး .....  
 မှတ်ချက်။ ။ အစည်းအဝေးတက်ရောက်သူများစာရင်းပူးတွဲထားရှိရပါမည်။

ဒုတိယအကြိမ်အစည်းအဝေး

ကျေးရွာ - ဒေါ်ဇော်

အယ်စု - ဒေါ်နု

ရက်စွဲ ၇.3.17

အစည်းအဝေး ဝချိန် : 10:00 AM

အစည်းအဝေး ဝချိန်တွင် ကျေးရွာအုပ်ချုပ်ရေး ဖွဲ့စည်းပုံ အခြေခံဥပဒေအရ  
ဖြေကြားခဲ့ပါသည်။  
- ကော်မတီဝင်များ ဖွဲ့စည်းရာတွင် အားလုံးပူးပေါင်း ပါဝင် ရန်ပြောကြား ခဲ့  
ပါသည်။

ပျူဒီမိုကရေစီအဖွဲ့ဝင်များကို ကျေးရွာအုပ်ချုပ်ရေး ဖွဲ့စည်းပုံ အခြေခံဥပဒေ  
ဆွေးနွေးခဲ့ပါသည်။

ပြည်သူ့အဖွဲ့အစည်းများ၊ မြေပိုင်ဆိုင်မှု၊ ဖွံ့ဖြိုးရေးလုပ်ငန်း စသော အစီအစဉ်  
မှာ အမျိုးသား နှင့် အမျိုးသမီး ဝါးဝါဒီအဖွဲ့ ဖွဲ့စည်း စားသုံးဆွေးနွေး  
ခဲ့ပါသည်။

ဆွေးနွေးပြီးလုပ်ငန်းများကို မိမိတို့အဖွဲ့ ချုပ်ဆိုပြီး ဦးစားပေးအားပေး  
ထောက်ပံ့ပေးကြပါသည်။

စီမံကိန်း မှု ချမှတ်စေကာ အကျိုးဝင်သောလုပ်ငန်း၊ အကျိုးမဝင်သောလုပ်ငန်း  
များအကြောင်းကို မှု ဖြစ်လင်းပြောကြားခဲ့ပါသည်။

လူထုဗဟိုပြုစီမံကိန်း၏ ထုတ်ပေး နှင့် အကာအကွယ်များအကြောင်းကို  
မှု ဖြစ်လင်းပြောကြားခဲ့ပါသည်။

လူထုဗဟိုပြုစီမံကိန်း မှု ဖွဲ့စည်းသော မူဘောင်အောက်တွင် ကျေးရွာလူထု  
ဗဟိုဗဟိုပေးသော ရွာသူရွာသားများကို ကော်မတီများအဖြစ် ပါဝင်  
ရန် ဆွေးနွေးပြီး မိမိတို့အဖွဲ့ ချုပ်ဆိုစစ် အတည်ပြု ဆုံးဖြတ် ခဲ့  
ကြပါသည်။



ကော်မတီများကို မဲခန့်ဖြင့်ရွေးချယ်ပြီးနောက် (၈၂)တွင်  
ကိုယ်ရေးအကျဉ်းအချက်အလက်များ၊ မေးမြန်းဖြည့်စွက်ပြီး  
လက်မှတ်ရေးထိုးခဲ့ကြသည်။

အစည်းအဝေးအောင်မြင်စွာပြီးဆုံးကြောင်း ကော်မတီဝင်များနှင့်  
ဖွဲ့စည်းတမ်းတင်ခဲ့ပါသည်။

အစည်းအဝေးစာချိန် - ၁၆၀၀

အစည်းအဝေးပြီးဆုံးချိန် - ၁:၂၀

အစည်းအဝေးစာတမ်းချုပ်အမျိုးအစား (၁၀၀) ခု၊ အမျိုးအစား (၁၁၉) ခု

၁၄။ VDP အရည်အသွေး ထိန်းချုပ်မှု  
 ထိန်းချုပ်သူ                      ရက်စွဲ-                      ရွာ-                      VDP ရက်စွဲ  
 မြို့နယ်-                      ကျေးရွာအုပ်စု-

(၁) VDP စာရွက်စာတမ်းပြီးဆုံးမှုကို စစ်ဆေးပါ။ (OM အရ)

- မျက်နှာဖုံး (အဖုံး)
- မာတိကာ
- ကျေးရွာအခြေခံ Data
- PSA အကျဉ်းချုပ်နှင့် PRA လုပ်ငန်းစဉ်
- ကျေးရွာမျှော်မှန်းချက် (ဆွေးနွေးချက် ရလဒ်)
- အမျိုးသား/ အမျိုးသမီး အဖွဲ့များ သဘောတူထားသည့် နောင်လေးနှစ်အတွက် ဦးစားပေးလုပ်ငန်းများ စာရင်း ( အခြေခံ အဆောက်အအုံ၊ အသက်မွေးမှု၊ ပညာရေး၊ လူမှုရေး ထိန်းသိမ်းမှု...)

နောက်ဆက်တွဲများ -

- လူမှုအကဲဖြတ်မှု စာရွက်စာတမ်းခါတ်ပုံနှင့် PRA လုပ်ငန်းစဉ် (ဖြစ်နိုင်လျှင်)၊ မြေပုံများပါရမည်၊ စည်းစိမ်ပိုင်ဆိုင်မှုအဆင့်၊ venn ပုံ....
- ကျေးရွာစီမံကိန်း ရေးဆွဲရေးအစည်းအဝေးမိတ္တူ
- ကျေးရွာ၏ အချက်အလက် ( PC1 ပုံစံ )
- ကျေးရွာမျှော်မှန်းချက်

(၂) လူမှုအကဲဖြတ်မှု အရည်အသွေးနှင့် VDP စစ်ဆေးပါ။

- VDP တွင် ပါဝင်သောလူဦးရေ ( အမျိုးသား/ အမျိုးသမီး)
- လူမှုရေးအကဲဖြတ်မှုအရည်အသွေးနှင့် VDP အတွက် ရက်ပေါင်း
- PRA ပစ္စည်းများ အသုံးပြုသည့် အရေအတွက် -
- ပါဝင်သော လူဦးရေနှင့် လုပ်ငန်းများ မှတ်တမ်းတင်ခြင်း ( အစည်းအဝေးမှတ်တမ်း၊ အဖွဲ့ခါတ်ပုံ၊ တိုင်းရင်းသား အနည်းစုနှင့် ထိခိုက်လွယ်သော အဖွဲ့များ)
  - အလွန်ကောင်း
  - ကောင်း
  - ညံ့

- လုပ်ငန်းများ မှတ်တမ်းတင်ခြင်းနှင့် အမျိုးသမီး အဖွဲ့အစည်းအဝေး၏ ရလဒ်အား ခွဲခြားပေးထားသလား
  - ရှိ
  - မရှိ
- စီမံကိန်း အရေအတွက် (အမျိုးသား/ အမျိုးသမီး ရွေးချယ်မှု အရေအတွက်) -

PRA နှင့် သက်ဆိုင်သော အခြား စီမံကိန်းအရေအတွက် (အမျိုးသား/ အမျိုးသမီး ရွေးချယ်မှု အရေအတွက်) -

