

ပြည်ထောင်စုသမ္မတ မြန်မာနိုင်ငံတော်
စိုက်ပျိုးရေး၊ မွေးမြူရေးနှင့် ဆည်မြောင်းဝန်ကြီးဌာန
ကျေးလက်ဒေသဖွံ့ဖြိုးတိုးတက်ရေး ဦးစီးဌာန
နွားထိုးကြီးမြို့နယ်



လူထုဗဟိုပြုစီမံကိန်း (ပထမနှစ် စက်ဝန်း)



Village Development Plan (VDP)
ငွေပင်တောကျေးရွာ၊ ငွေပင်တောအုပ်စု

မာတိကာ

- ၁။ မြို့နယ်မြေပုံ
- ၂။ ကျေးရွာမြေပုံ (တည်နေရာ)
- ၃။ အုပ်စုတွင်ပါဝင်သော ကျေးရွာများစာရင်း
- ၄။ ကျေးရွာအခြေခံအချက်အလက်များ (ကျေးရွာသမိုင်းကြောင်း)
- ၅။ လူထုပူးပေါင်းပါဝင်သော လူမှုဆန်းစစ်ခြင်းနှင့် အကဲဖြတ်ခြင်း လုပ်ငန်းစဉ် (PSA/PRA) အကျဉ်းချုပ်ဇယား။
- ၆။ ကျေးရွာဖွံ့ဖြိုးရေးအစီအစဉ်အတွက် အသုံးပြုခဲ့သော PRA tools များနှင့် တစ်ခုချင်းစီအတွက် သုံးသပ်ချက်များ။
- ၇။ ကော်မတီဝင်များ ရွေးချယ်ခြင်းနှင့် ကျေးရွာဖွံ့ဖြိုးမှုအစီအစဉ် ဆောင်ရွက်မှု မှတ်တမ်းခါတ်ပုံများ။
- ၈။ ကျေးရွာအချက်အလက် (ပုံစံ - ၁)
- ၉။ စီမံကိန်းစက်ဝန်းအချိန်ဇယား (ပုံစံ - ၂)
- ၁၀။ ကျေးရွာဖွံ့ဖြိုးရေး ဦးစားပေး အစီအစဉ် (ပုံစံ - ၃)
- ၁၁။ ကျေးရွာအုပ်စုစီမံကိန်း လုပ်ငန်းခွဲရွေးချယ်ခြင်း (ပုံစံ - ၄)
- ၁၂။ အစည်းအဝေးမှတ်တမ်းများ။
- ၁၃။ ကဏ္ဍအလိုက် ဦးစားပေး ဖွံ့ဖြိုးရေးလုပ်ငန်းစဉ်များ
- ၁၄။ ကျေးရွာဖွံ့ဖြိုးရေးစီမံချက် အရည်အသွေးထိန်းချုပ်မှု (Checklist For VDP)

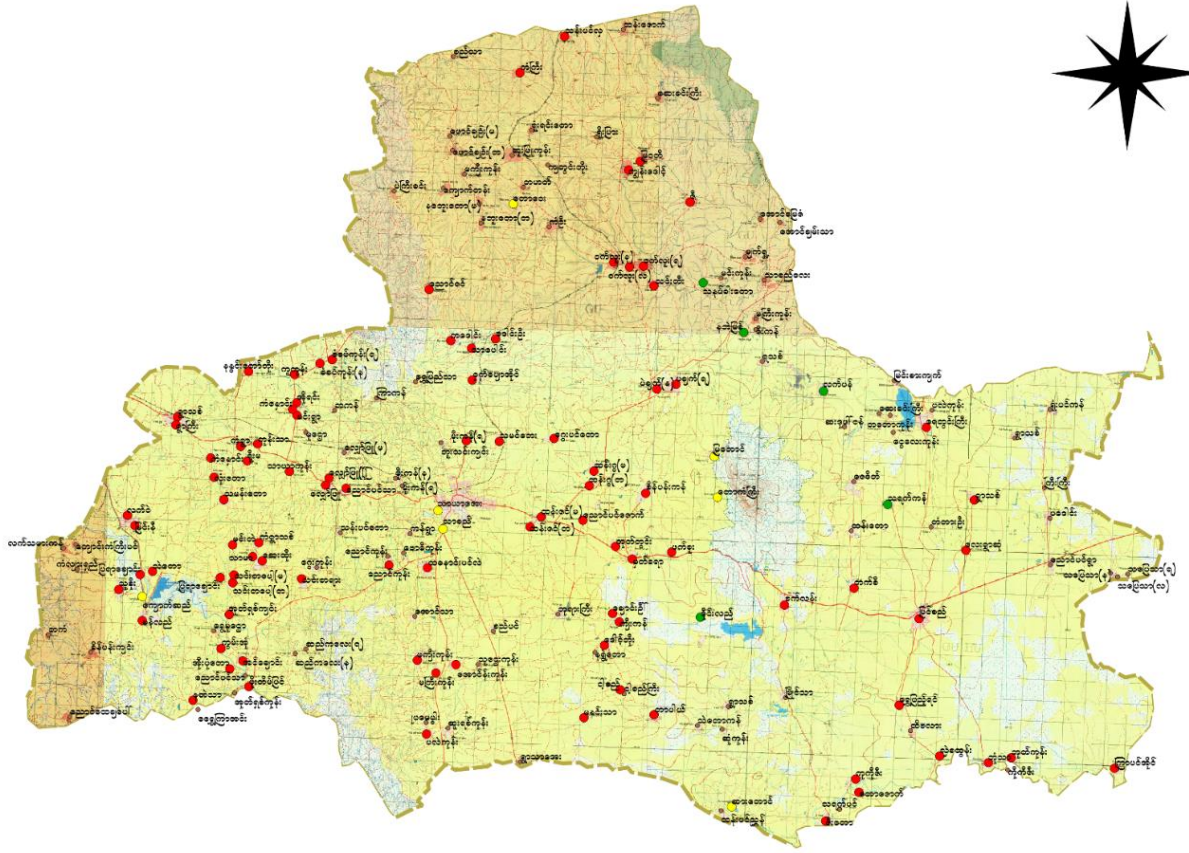

၂။ ကျေးရွာမြေပုံ (တည်နေရာ)

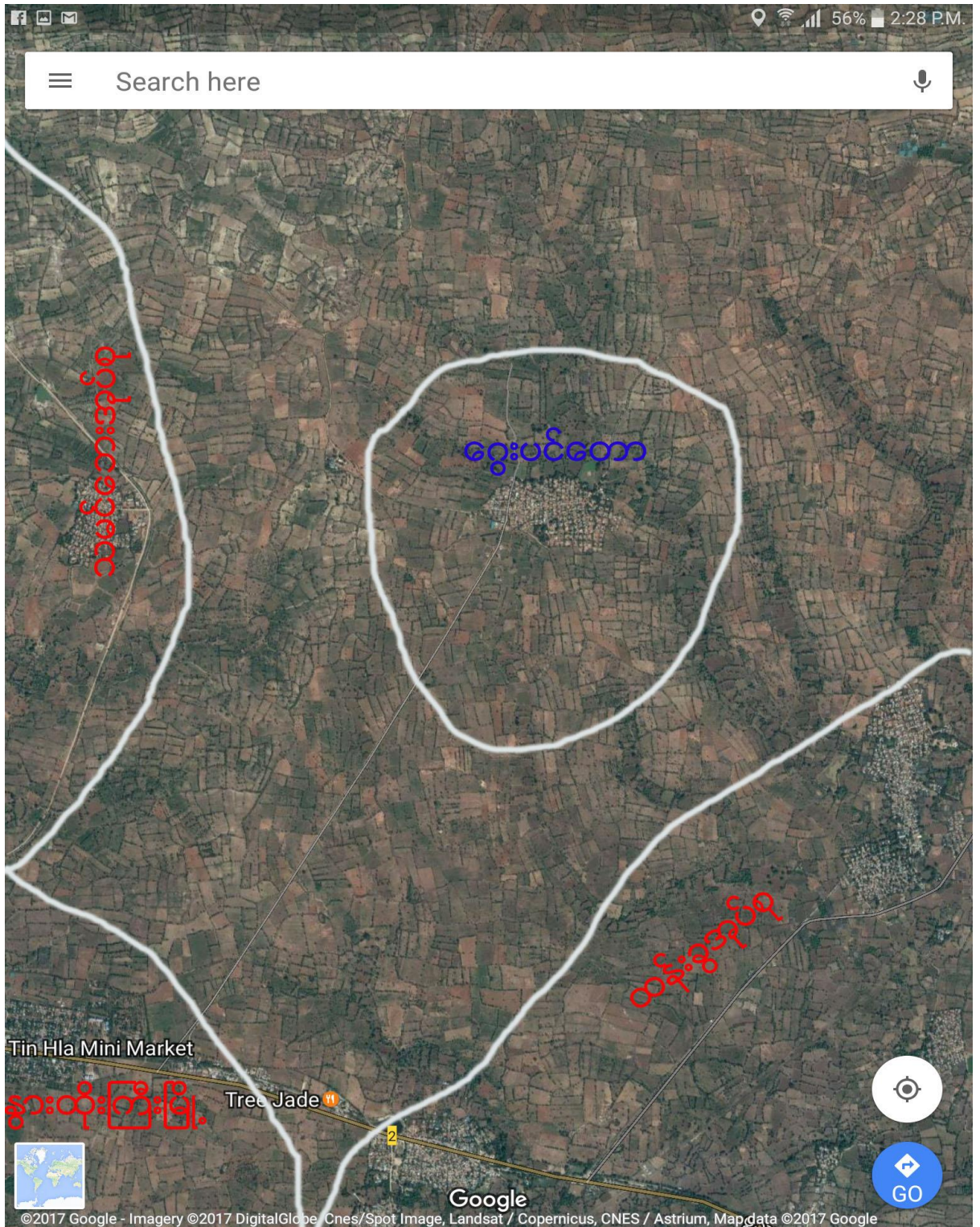

တည်နေရာ မြောက်လတ္တီကျု : ၂၁.၄၅ နှင့် အရှေ့လောင်ဂျီကျု : ၉၅.၇

၃။ အုပ်စုတွင် ပါဝင်သော ကျေးရွာစာရင်း

စဉ်	ကျေးရွာအုပ်စုအမည်	ကျေးရွာအမည်	အိမ်ထောင်စု	ကျားစုစုပေါင်း	မစုစုပေါင်း	လူမျိုးစုများ
၁	ငွေပင်တော	ငွေပင်တော	၂၄၁	၆၁၆	၆၄၂	ဗမာ

၄။ ကျေးရွာအခြေခံအချက်အလက်များ

ငွေပင်တောကျေးရွာသည် မန္တလေးတိုင်းဒေသကြီး၊ မြင်းခြံခရိုင် နွားထိုးကြီးမြို့နယ်အတွင်း တည်ရှိပါသည်။ နွားထိုးကြီးမြို့နှင့် ငွေပင်တောကျေးရွာ၏ အကွာအဝေးမှာ (၂.၅)မိုင်ခန့်ရှိပါသည်။ လမ်းပန်းဆက်သွယ်ရေးအနေအထားမှာ နွားထိုးကြီးသို့ ဂျင်းလမ်းဖြင့်ဆက်သွယ်ထားပါသည်။ ငွေပင်တောကျေးရွာသည် အိမ်ထောင်စု (၂၄၁)ပြီး လူဦးရေအနေဖြင့် အမျိုးသား (၆၁၆)ဦးနှင့် အမျိုးသမီး (၆၄၁)ဦး၊ စုစုပေါင်း (၁၂၅၈)ဦး ရှိပါသည်။ ကျေးရွာတွင် နေထိုင်သူများမှာ တောင်ယာလုပ်ငန်းနှင့် တစ်နိုင်တစ်ပိုင် မွေးမြူရေးလုပ်ငန်းများ၊ အိမ်တွင်စက်မှု၊ လက်မှုလုပ်ငန်းများလုပ်ကိုင်ပြီး အသက်မွေးကြ ပါသည်။

ကျေးရွာတွင် အလယ်တန်းကျောင်း ရှိသောကြောင့် ပညာရေးအနေဖြင့် အလွန်နိမ့်ကျသော ကျေးရွာစာရင်းတွင် မပါဝင်ပေ။ ကျန်းမာရေးအနေဖြင့် ဆေးခန်းရှိသောလည်း တာဝန်ထမ်းဆောင်ရန် ဝန်ထမ်းမရှိပေ။ သင်တန်းဆင်းကျန်းမာရေးဆရာမရှိပါသည်။

ကျေးရွာတွင်းရှိ စုစုပေါင်းအိမ်ထောင်စု နှင့် လူဦးရေ

အိမ်ထောင်စု	ကျား	မ	စုစုပေါင်း
၄၃၀	၆၁၆	၆၄၂	၁၂၅၈

လူနည်းစုလူမျိုးစုအိမ်ထောင်စု

အမျိုးအစား	အိမ်ထောင်စု	ကျား	မ	စုစုပေါင်း
-	-	-	-	-

ထိခိုက်လွယ်အုပ်စု

ထိခိုက်လွယ်အုပ်စု	အိမ်ထောင်စု	ကျား	မ	စုစုပေါင်း
သက်ကြီးရွယ်အို	၁၀၄	-	-	၈၀
အမျိုးသမီးဦးဆောင်	၅၄	-	-	၇၅
မသန်စွမ်း	၇	-	-	၅
မြေယာမဲ့	-	-	-	-

ကျေးရွာရှိအခြေခံ အဆောက်အဦများ

ပညာရေး	ခြစ်ပါ	ကျန်းမာရေး	ခြစ်ပါ	ဘာသာရေး	
အထက်တန်းကျောင်း		ဆေးရုံ		ဘုရားစေတီ	✓
အလယ်တန်းကျောင်း	✓	ကျန်းမာရေးဌာန		ဘုန်းကြီးကျောင်း	✓
မူလတန်းကျောင်း		ကျန်းမာရေးဌာနခွဲ		ဟိန္ဒူဘုရားကျောင်း	
မူကြိုကျောင်း		ဆေးခန်း		ခရစ်ယာန်ဘုရားကျောင်း	
အခြား		အခြား	✓	ဗလီ	
မှတ်ချက်		မှတ်ချက်		မှတ်ချက်	

အဓိက စီးပွားရေးလုပ်ငန်းများ

စိုက်ပျိုးရေး	မွေးမြူရေး	အသေးစားစီးပွားရေး	အခြား
ပဲ	ကြက်	ဈေးဆိုင်	လက်လုပ်လက်စား
နှမ်း	ဝက်	အိမ်တွင်း စက်မှု၊ လက်မှု	ရွှေ့ပြောင်းလုပ်သား
ပဲစင်းငုံ	နွား		

ကျေးရွာအတွင်း အဓိက ပိုင်ဆိုင်မှုများ

ကျေးရွာ ပိုင်ဆိုင်မှုများ	စိုက်ပျိုးရေး	စားကျက်မြေ	သစ်တောမြေ	သဲ/ကျောက် ရရှိမှု	ရေတွင်း/ ရေကန်	စက်ရေ ကန်
အရေအတွက်	၆၀၀	-	-	-	၃၀၀	-
ကျေးရွာ ပိုင်ဆိုင်မှုများ	ကား	ဆိုင်ကယ်	ကုန်စုံဆိုင်			
အရေအတွက်	၂	၂၂၀	၅			

ကျေးရွာအတွင်း အခြားပိုင်ဆိုင်မှုများ

ကျေးရွာပိုင်ဆိုင်မှုများ	ရေတင်စက်	ထွန်	ထယ်	ကျွဲ	နွား	လှည်း
အရေအတွက်	-	-	-	-	-	၂၂၀
ကျေးရွာပိုင်ဆိုင်မှုများ	ထော်လာဂျီ					
အရေအတွက်	၄					

၅။ လူထုပူးပေါင်းပါဝင်သော လူမှုဆန်းစစ်ခြင်းနှင့် အကဲဖြတ်ခြင်း လုပ်ငန်းစဉ်

(PSA/PRA) အကျဉ်းချုပ်

စဉ်	အကြောင်းအရာ	ရက်စွဲ	ဦးတည်အုပ်စု	တက်ရောက်သူ			အဓိက ဆွေးနွေးချက်များ
				ကျား	မ	ပေါင်း	
၁	လူမှုစီးပွားအဆင့် သတ်မှတ်ခြင်း (Wealth Ranking)	၂၀၂၀-၀၉	ချမ်းသာ၊ အလယ်၊ နွမ်းပါး၊ အနွမ်းပါးဆုံး	၁၅	၁၅	၃၀	ကျေးရွာလူမှုစီးပွား၊ အုပ်စုများ ခွဲခြားသတ်မှတ်နိုင်ရေးအတွက် အခြေခံစံနှုန်းများ သတ်မှတ်ခြင်း
၂	ရာသီခွင်ပြ ပြက္ခဒိန် (Seasonal Calendar)	၂၀၂၀-၀၉	စေတနာ့ဝန်ထမ်း ကျေးရွာလူထု	၈၅	၁၅	၁၀၀	ရာသီဥတု၊ စိုက်ပျိုးသီးနှံများ၊ နေ့စားလုပ်ငန်းများ၊ မွေးမြူရေးလုပ်ငန်းများ၊ အစားအစာရရှိမှုများနှင့် ပွဲတော်များ
၃	ကျေးရွာလူမှုရေးပြနှင့် သယံဇာတပြ မြေပုံ (Social map/ Resource map)	၂၀၂၀-၀၉	စေတနာ့ဝန်ထမ်း ကျေးရွာလူထု	၈၀	၈၅	၁၆၅	အိမ်များ၊ အခြေခံ အဆောက်အအုံများ၊ လမ်းပန်းဆက်သွယ်ရေး၊ လယ်ယာမြေများ၊ မြစ်ချောင်းများ
၄	အဖွဲ့အစည်း ချိတ်ဆက်မှု (Venn Diagram)	၂၀၂၀-၀၉	ကျေးရွာလူထု ရပ်မိရပ်ဖ	၈၀	၆၀	၁၄၀	ကျေးရွာတွင်းရှိ အဖွဲ့အစည်းများ မည်သို့သောလုပ်ငန်းများ အတွက် မည်သည့်အဖွဲ့များ ချိတ်ဆက်လုပ်ကိုင်မှု
၅	ပင့်ကူအိမ် ကွန်ယက် (Spider Web)	၂၀၂၀-၀၉	အမျိုးသား/ အမျိုးသမီး	၈၅	၈၀	၁၆၅	အမျိုးသားနှင့် အမျိုးသမီးများ တန်းတူအခွင့်အရေး ရရှိမှုနှင့် မရရှိသည့် အကြောင်းအရင်းများ
၆	အမျိုးသား/ အမျိုးသမီး သုံးစွဲမှုနှင့် ထိန်းချုပ်မှုပြဇယား	၂၀၂၀-၀၉	ရပ်မိရပ်ဖ၊ လူငယ်အုပ်စု (အမျိုးသား/ အမျိုးသမီး) ပေါင်း	၈၀	၈၀	၁၆၀	အမျိုးသား/ အမျိုးသမီးတို့၏ အရင်းအမြစ်အပေါ် မည်သူက ပို၍ အသုံးပြုနေကြသည်ကို ဖော်ထုတ်ခြင်း။

၆။ ကျေးရွာဖွံ့ဖြိုးရေးအစီအစဉ်အတွက် အသုံးပြုခဲ့သော PRA tools များနှင့် တစ်ခုချင်းစီ အတွက် သုံးသပ်ချက်များ

(က)ကျေးရွာ၏ လူမှုစီးပွားအဆင့် သတ်မှတ်ခြင်း။ (Wealth Ranking)

ကျေးရွာ-ဂွေပင်တော
 အုပ်စု - ဂွေပင်တော
 ရက်စွဲ - ၈.၂.၂၀၁၇

(ဥစ္စာခန့်ကြွယ်ဝမှုအဆင့်သတ်မှတ်ချက်)

စဉ်	အဆင့်	အဆင့်ဆက်သက်ပြုချက်	အိမ်ထောင်စု အရေအတွက်	ရာခိုင်နှုန်း
၁	ချမ်းသာ	လယ်ယာ (၁၅ဧက) ၊ ဆိုင်ကယ် ၊ လျှပ်စီး ၊ နွား ၊ တိုက်အိမ်	၃၅	၁၄.၅%
၂	အလယ်အလတ်	လယ်ယာ (၇ ဧက) ၊ ဆိုင်ကယ် ၊ လျှပ်စီး ၊ နွား	၆၆	၂၇.၄%
၃	ဆင်းရဲ	နွား ၊ ဆိုင်ကယ်	၈၀	၃၃.၁%
၄	အလွန်ဆင်းရဲ	လက်လှုပ်လက်စား	၆၀	၂၅%
		စုစုပေါင်း	၂၄၁	၁၀၀%

ကျေးရွာ - ရွေးပင်တော

ဆုတ်စု - ရွေးပင်တော

ရက်စွဲ - ၈.၂.၂၀၁၇

ဥစ္စာရေးကြွယ်ဝမှုအဆင့်သက်မှတ်ချက်ဆိုင်ရာဗဟိုဥပဒေ

၁) အသက်မွေးဝမ်းကြောင်းလုပ်ငန်း ဖွားလှောင်ပေးပို့ပေးမှုကို အဓိက လုပ်ကိုင်ပြီး မွေးမြူရေးလုပ်ငန်းကို တံ့တံ့တိတိလုပ်ကိုင်ကြပါသည်။

၂) တစ်ခြားဝင်ငွေအနေနှင့် တခြားနည်းများဖြင့် သွားလောက်လုပ်ကိုင်ခြင်း၊ ဖြိုင်ငံခြားသို့ သွားရောက်လုပ်ကိုင်သူများဖြစ်ပါသည်။

၃) အလုပ်အကိုင်ဈေးပါးသဖြင့် စက်ရုံ၊ အလုပ်ရုံများ ဖွင့်ချိန်ဆိုအပ်ပါသည်။

၄) အဆင့် (၃) တွင် လူဦးရေများရခြင်းဖြင့် လယ်ယာမြေမရှိခြင်းနှင့် အလုပ်အကိုင်နည်းပါးခြင်းတို့ကြောင့် ဖြစ်ပါသည်။

၅) အိမ်ထောင်စု စုစုပေါင်း (၂၄၁) ဖြစ်ပါသည်။

ရာသီခွင်ပြ ပြက္ခဒိန်နှင့် သုံးသပ်ခြင်း



ကျေးဇူး - ကွေးပင်တော
 အုပရာ - ကွေးပင်တော
 ရက်စွဲ - ၈-၂-၂၀၁၇

ရာသီခွင်ပြပြက္ခဒိန်မှ ဆန်းစစ်မှုရလဒ်များ

- ၁) ဒွမ်း၊ မြေပဲ၊ ပဲစိမ်းငုံ၊ စပါး၊ မြောင်းတို့ကို အဓိကစိုက်ပျိုးပါသည်။
- ၂) ထောပတ်ပဲ၊ ကုလားပဲ၊ ပဲစိမ်းစိမ်းတို့ကို အနည်းငယ်စိုက်ပျိုးပါသည်။
- ၃) ကဆုန်၊ ဝါဆိုလနှင့် သီတင်းကျွတ်လများတွင် ဘုရားပွဲဖွဲ့ပါသည်။
- ၄) ဝါခေါင်၊ တော်သလင်း၊ သီတင်းကျွတ်၊ တန်ဆောင်မုန်း၊ ဖာသိုလ်၊ တပို့တွဲလများတွင် သိဒ္ဓိပေါ်လများ ဖြစ်ပေါ်ကြောင့် ဝေဠုအများစု ဆုံးဖြတ်ပါသည်။
- ၅) ပန်းရံ၊ လက်သမား၊ ဖရိုစိုက်လုပ်ငန်းများကို တခြားဝေဠုအနေဖြင့် လုပ်ကိုင်ကြပါသည်။
- ၆) အမျိုးသား၊ အမျိုးသမီး၊ လူငယ်အား ခဏန်းတူမရရှိပါ။
- ၇) အလုပ်အကိုင်အခွင့်အလမ်းနည်းပါးသဖြင့် ဝေဠုနည်းကြပါသည်။

(ဂ) ကျေးရွာလူမှုရေး အရင်းအမြစ်ပြင်ပုံ

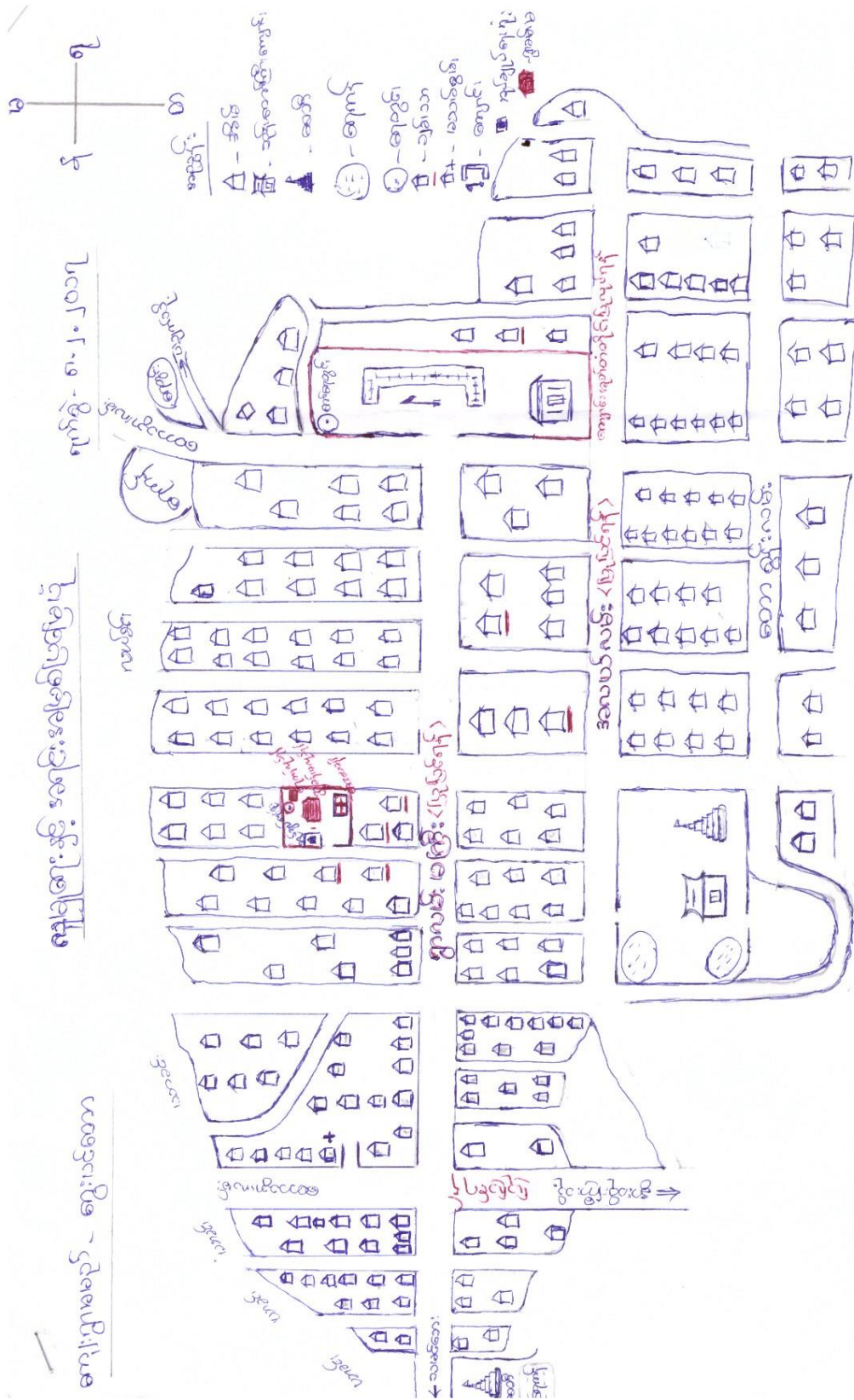

ကျေးဇူး - ရွေးပင်တော

အုပ်စု - ရွေးပင်တော

ရက်စွဲ - ၈.၂.၂၀၁၇

လူမှုရေး နှင့် အရေးအဖြစ်ဖြစ်ပုံဆန်းစစ်မှု ရှုလဒ်

၁) ရွာလမ်းများ မကောင်းသဖြင့် ပြုပြင်ရန် လိုအပ်ပါသည်။

၂) အသက်မွေးဝမ်းကြောင်းတွင် တောင်သူကို အဓိကထားလုပ်ကိုင်ပါသည်။

၃) မွေးမြူရေး အနည်းငယ်လုပ်ကိုင်သည်။

၄) ကျေးဇူး အစည်းအဝေးခန်းမ တည်ဆောက်ခြင်း၊ မီးသတ်ရေးပျော့ကန် ပြုလုပ်ခြင်း၊ ကျေးဇူးပိုင်မြေနေရာ အုတ်တံတိုင်းခတ်ရန်၊ လျှပ်စစ်မီးတိုးချဲ့ ဖွဲ့စည်းခြင်း၊ ကျေးဇူးမူလတန်းကျောင်း အုတ်တံတိုင်းခတ်ခြင်း စသည်လုပ် များ ထပ်မံလိုအပ်ပါသည်။

၅) ကျေးဇူးတွင် ငါးခြားနေ အိမ်ထောင်စု မရှိပါ။

၆) တခြားနယ်များသို့ ဖွားမြင်ရေးပေးခြင်း မရှိပါ။

(ဃ)အဖွဲ့အစည်းချိတ်ဆက်မှုပြု ဇယား

ကျေးရွာ - ကွေးပင်တော
 အုပ်စု - ကွေးပင်တော
 ရက်စွဲ - ၈.၂.၂၀၁၇

စဉ်	ကျေးရွာကွေးပင်အဖွဲ့အစည်း	ကျေးရွာပင်ပေါက် အဖွဲ့အစည်း
၁.	ရပ်ဇိရပ်မ	ဇွဲနယ်အုပ်ချုပ်ရေး မြေစုံ
၂.	ဓမ္မစက်	စုစုစု
၃.	အုပ်ချုပ်ရေး မြေ	ဆေးစုံ
၄.	လူငယ်အဖွဲ့	ပညာရေး မြေစုံ
၅.	အစောလူမှုကူညီရေးအသင်း	စိုက်ခင်း
၆.	အမျိုးသမီးရေးရာ	မီးသတ်
၇.	လွှဲပစ်မိမိလင်းရေးကော်မတီ	မြေစုစုစု
၈.	ကျေးရွာကော်မတီ	စိုက်ပျိုးရေးစုံ
၉.	လမ်းကော်မတီ	မိခင်နှင့် ကလေး
		ဇွဲနယ်လျှပ်စစ် စုံ
		- စက်မှုလုပ်ငန်း

အဖွဲ့အစည်းဆိုင်ရာ ချိတ်ဆက်မှုပြု ဇယား သုံးသပ်ချက်

ကျေးဇူး - ရွေးပစ်တော
အုပ်စု - ရွေးပစ်တော
ရက်စွဲ - ၈-၂-၂၀၁၇

အဖွဲ့အစည်းချိတ်ဆက်မှုမှဆွေးနွေးဆန်းစစ်မှုရလဒ်

- ၁) အုပ်ချုပ်ရေး ဗဟို၊ ရဟင်္ဂရဟမ၊ လျှပ်စစ်ဇီ၊ လင်းရေး၊ အဝေးရာလူမှုကူညီရေး အသင်းများသည် ကျေးဇူးဖွံ့ဖြိုးရေးတွင် အကျိုးပြုအများဆုံးဖြစ်သည်။
- ၂) မန္တလေးနှင့် အမျိုးသမီးရေးရာအဖွဲ့တွင် အမျိုးသမီးဘိသိန်အဖွဲ့ဖြစ်ပါသည်။
- ၃) အဖွဲ့အစည်းများတွင် အမျိုးသမီးပါဝင် များစွာပါဝင်ပါသည်။
- ၄) ကျောင်းကော်မတီသည် ပညာရေး ဗဟိုရုံးနှင့် ချိတ်ဆက်ပြီး ကျောင်းဖွံ့ဖြိုးရေးကို လုပ်ဆောင်ပါသည်။
- ၅) အဝေးရာလူမှုကူညီရေးအသင်းသည် ကော်မတီဝင် ၁၆၀ ဦးနှင့် အများစုပေါင်း ဖွဲ့စည်းထားပါသည်။
- ၆) စိုက်ပျိုးရေး၊ ဆက်သွယ်ရေး၊ စိုက်ပျိုးရေး၊ မြေစာရင်းရုံးများသည် ကျေးဇူးရှိ စောင့်ရှောက်ပေးသောအခါတွင် အများဆုံးအကျိုးပြုပါသည်။

(c)ပင့်ကူအိမ်ကွန်ယက်

ဇယား: ၅၈၁ မည်
 ရွေး: ပစ်တော

ပင့်ကူအိမ်ခုံ: သပ်ခြင်း
 (အမျိုး: ၁၀၀ / အမျိုး: ၁၀၀)

၅၀၀၅
 ၀.၂.၂၀၀၇

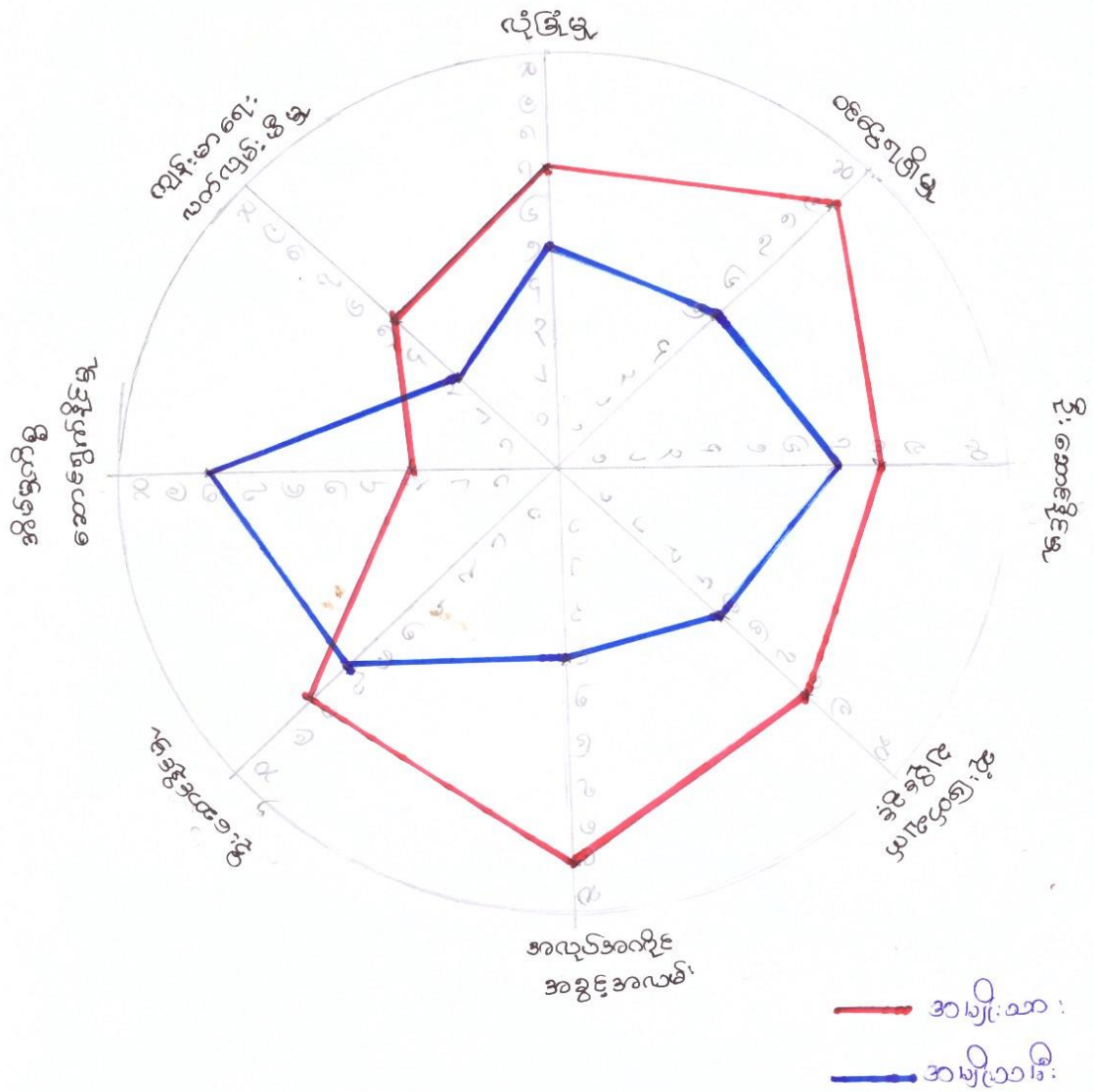

အမျိုးသား အမျိုးသမီး ပင့်ကူအိမ် သုံးသပ်ခြင်း

ကျေးရွာ-ကွေးပင်တော

ရက်စွဲ- ၈.၂.၂၀၂၃

ပင့်ကူအိမ်သုံးသပ်ခြင်း ဆန်းစစ် မြေလေ့ များ

- အလုပ်အကိုင်အခွင့်အလမ်းကို အမျိုးသမီးတွေထက် အမျိုးသားများက အခွင့်အလမ်း ပိုများသည်။
- အိမ်မှုကိစ္စတွင် အမျိုးသမီးများက ပို၍လုပ်ကြရသည်။
- ယူဆရေးလုပ်ငန်းများတွင် အမျိုးသမီးများမှာ အမျိုးသားများကဲ့သို့ တန်းတူပါဝင်ခွင့် နည်းပါးပါသည်။
- အမျိုးသမီးများသည် အမျိုးသားများကဲ့သို့ ဝင်ငွေတန်းတူစွာ ချင်ပါသည်။

(၈)သုံးစွဲမှုနှင့် ထိန်းချုပ်မှုပြဇယား

သုံးစွဲမှု

ကျေးရွာအမည် - ကွေးပင်တော
 ကျေးရွာအုပ်စု - ကွေးပင်တော

ရက်စွဲ - ၈.၂.၂၀၁၇

အရင်းအမြစ်သုံးစွဲမှု ပုံစံပြဇယား

အမျိုးသား	အမျိုးသမီး	အမျိုးသား+အမျိုးသမီး
လျှဉ်း	လက်ထက်ရတနာ	ကုတင်
ခွား	ပေါက်တူ	ကေတုင်းကျောက်
ခင်းခွံ	အိမ်ချွတ်စက်	TV
ထွန်ထယ်	ယက်ကန်းစင်	အိမ်တော
ခွားမာစဉ်စက်	အိမ်ထောင်ပျက်ပိယာ	နာရီ
လက်ဝါးဖွဲ့စဉ်	နိတ်စင်	ပုဏ္ဏား
စီးပွားရေး		လက်
		ဘုရားကျောက်
		အိမ်ကယ်

ထိန်းချုပ်မှု

ကျေးရွာအမည် - ကွေးဟံတော
 ကျေးရွာအုပ်စု - ကွေးဟံတော

ရက်စွဲ- ၈.၃.၂၀၁၇

အရင်းအမြစ်ထိမ်းချုပ်မှု ပုံစံပြဇယား

အမျိုးသား	အမျိုးသမီး	အမျိုးသား+အမျိုးသမီး
လှည်း	လက်ဝတ်ရတနာ	နတ်စင်
ခွေး	အိမ်ထောင်ပွဲကိရိယာ	ရေကန်
တေး	ဖန်ဖွိုး	TV
ခရီးခွ	ဖိနပ်ကောက်	နံရံ
ထွန်၊ထယ်		အိမ်သာ
ခွေးစားစားဝက်		ဗွီဒီယို
လက်သမားပစ္စည်း		လမ်း
စီးပွားရေး		ဘုရားကျောင်း
တံခွန်၊ပေါက်တူး		
အပူချိန်စက်		
ကုသင်		
ရေကွင်း		

သုံးစွဲမှုနှင့် ထိန်းချုပ်မှု ဇယား နှင့် သုံးသပ်ချက်

ကျေးရွာ-တွေ့ပစ်တော
ဒုဟေ . တွေ့ပစ်တော

ရက်စွဲ၊ ၈.၂.၂၀၁၇

အရင်းအမြစ်သုံးစွဲမှုဆန်းစစ်ချက်ဇယား

- ၁) အရင်းအမြစ်အများစုကို အမျိုးသားများက ထိန်းချုပ်ပါသည်။
- ၂) လက်ထက်ရတနာနှင့်အိမ်မှုကိစ္စအသုံးအဆောင်ကို အမျိုးသမီးများက ထိန်းချုပ်ပါသည်။
- ၃) ဘုရား၊ ကျောင်း၊ ကန်၊ စက်ပစ္စည်း၊ လမ်းတို့ကို အမျိုးသား၊ အမျိုးသမီးတန်းတူ အသုံးပြုပါသည်။
- ၄) အိမ်အိမ်စီးပွားရေးကို အမျိုးသားများက ထိန်းချုပ်ပါသည်။
- ၅) အရင်းအမြစ်သုံးစွဲမှုနှင့် ထိန်းချုပ်မှုများကို ကျား၊ မတန်းတူစေချင်ပါက
- ၆) အရင်းအမြစ်ထိန်းချုပ်မှုများကို အမျိုးသားများက အများဆုံး ထိန်းချုပ်ခြင်းမှာ - အမျိုးသမီးများက မိမိကိုယ်ကို ယုံကြည်မှု အားနည်းခြင်းကြောင့်ဖြစ်ပါသည်။
- ၇) အများပိုင်ပစ္စည်း၊ လုပ်ငန်းများ စသည်တို့တွင် အမျိုးသား၊ အမျိုးသမီးတန်းတူ အသုံးပြုခွင့် ပါဝင်စေချင်ပါသည်။

၇။ အမျိုးသား/ အမျိုးသမီး တင်ပြသော အခက်အခဲ ပြဿနာများ

အမျိုးသမီးများ တင်ပြသော အခက်အခဲ ပြဿနာများနှင့် မျှော်မှန်းချက်များ

စဉ်	အခက်အခဲပြဿနာများ	မျှော်မှန်းချက်များ
၁။	ရွာတွင်းလမ်းများသွားလာရေးလက်ခဲ	ရာသီမရွေးသွားလာမှု လွယ်ကူစေရေး
၂။	ရေခပ်ရာတွင် အချိန်မပေးနိုင်သောကြောင့်	အိမ်တိုင်ယာရောက်ရေသွယ်နိုင်ရေး
၃။	ကျန်းမားရေးအတွက် မြို့ကိုသွားလာရေးခက်ခဲ	ကျန်းမာရေးအတွက်အားလုံးအဆင်ပြေရေး
၄။	သောက်သုံးရေမသန့်ရှင်းသောကြောင့်ခက်ခဲ	သောက်သုံးရေသန့်ရှင်းရေး
၅။	အမျိုးသမီးများအနေဖြင့် ဝင်ငွေနည်းအလုပ်ရှားပါခြင်း	အလုပ်အကိုင်ဝင်ငွေတိုးပွားရေး

အမျိုးသားများ တင်ပြသော အခက်အခဲ ပြဿနာများနှင့် မျှော်မှန်းချက်များ

စဉ်	အခက်အခဲပြဿနာများ	မျှော်မှန်းချက်များ
၁။	မိုးရာသီတွင် ရွာတွင်းလမ်းများ သွားလာမှုခက်ခဲ	ရာသီမရွေးသွားလာမှု လွယ်ကူစေရေး
၂။	ရွာမှမြို့သို့မိုးရာသီတွင်သွားလာရေးခက်ခဲ	မြို့သို့သွားရာတွင် အဆင်ပြေစေရန်
၃။	စာသင်ကျောင်းလုံခြုံမှုမရှိ	ကျောင်းဝန်းလုံခြုံမှုရှိရန်
၄။	မီးဘေးအကာကွယ်ပြည့်စုံမှုမရှိ	မီးဘေးအကာကွယ်ပြည့်စုံစေရန်
၅။	ရွာအစည်းအဝေးလုပ်ရန်နေရာမရှိခြင်း	ရွာအစည်းအဝေးကောင်းမွန်စွာကျင်းပနိုင်ရန်
၆။	ကျေးရွာပိုင်ဝန်းလုံခြုံမှုမရှိခြင်း	ကျေးရွာလုံခြုံမှုရှိရန်
၇။	ရွာဆေးခန်းတွင်ဆေးဝါးမရှိခြင်း	ဆေးပေးခန်းအင်္ဂါရပ်ပြည့်စုံရန်
၈။	သီးနှံအထွက်နည်းပါး	သီးနှံအထွက်တိုးရန်
၉။	စာအုပ်စာပေလေ့လာရန်ခက်ခဲခြင်း	ဗဟုသုတပြည့်စုံစေရန်
၁၀။	ညပိုင်းသွားလာရေးခက်ခဲခြင်း	အိမ်တိုင်းမီးလင်းရေး၊ လမ်းမီးတိုင်ပြည့်စုံရေး
၁၁။	ရွာအင်္ဂါရပ်ပြည့်စုံမှုမရှိခြင်း	ရွာအင်္ဂါရပ်ပြည့်စုံရန်

ပထမနှစ် စက်ဝန်းတွင် အကျုံးဝင်သော ဖွံ့ဖြိုးတိုးတက်ရေးအစီအစဉ်များ

ငွေပင်တောကျေးရွာ

စဉ်	ဖွံ့ဖြိုးတိုးတက်ရေးလုပ်ငန်း	ရမှတ်	အဆင့်	ကျား	မ
၁။	ရွာတွင်းလမ်းပြုပြင်ခြင်း	၂၂၁	၁	✓	✓
၂။	ငွေပင်တော-နွားထိုးကြီးလမ်းပြုပြင်ခြင်း	၁၀၅	၂	✓	-
၃။	မီးသတ်ရေကန်ပြုပြင်ခြင်း	၇၈	၃	✓	✓
၄။	လျှပ်စစ်မီးတိုင်တိုးချဲ့ခြင်း	၃၇	၄	✓	✓
၅။	ကျေးရွာခန်းမတည်ဆောက်ခြင်း	၂၃	၅	✓	
၆။	ကျောင်းခြံစည်းရိုး	၁၅	၆	✓	

ပထမနှစ် စက်ဝန်းတွင် အကျုံးမဝင်သော ဖွံ့ဖြိုးတိုးတက်ရေးအစီအစဉ်များ

ငွေပင်တောကျေးရွာ

၁။ ကျေးရွာပိုင်ခြံစည်းရိုး

၂။ ကျန်းမာရေးဆရာ/ဆရာမများ၊ ဆေးဝါးများချထားပေးရန်

၃။ စိုက်ပျိုးရေးစရိတ်နှင့်သင်တန်းများထောက်ပံ့ရန်

၄။ စာကြည့်တိုက်ဖွင့်လှစ်ပေးရန်

၅။ အသက်မွေးဝမ်းကြောင်းသင်တန်း

၆။ ရွာအဝင်ဆိုင်းဘုတ်

၇။ စက်ရုံ၊ အလုပ်ရုံ

၈။ ကော်မတီဝင်များ ရွေးချယ်ခြင်းနှင့် ကျေးရွာဖွံ့ဖြိုးရေးအစီအစဉ်ဆောင်ရွက်မှု မှတ်တမ်း ဓါတ်ပုံများ



၉။ ကျေးရွာအချက်အလက် (ပုံစံ -၁)



လူထုဗဟိုပြု စီမံကိန်း၊ စီမံကိန်းလက်ခွဲ အပိုင်း - (၃) - ၂၀.၁၁.၂၀၁၆

ပုံစံ - ၈ - ၁ ကျေးရွာအခြေခံအချက်အလက်များ (Form PC 1)

လမ်းညွှန်ချက်။ ကျေးရွာတစ်ရွာသို့ ပထမဆုံးမိတ်ဆက်ခရီး သွားရောက်သောအခါ လူထုစည်းရုံးရေးမှူးသည် ကျေးရွာ ခေါင်းဆောင်များအား ကျေးရွာအချက်အလက်များကို မေတ္တာရပ်ခံ၍ တောင်းခံရမည်။ ဤအချက်အလက်များကို စီမံကိန်း မိတ်ဆက်အစည်းဝေးမတိုင်မီတောင်းခံရမည်။ စီမံကိန်းမိတ်ဆက်အစည်းဝေးတွင် လူထုစည်းရုံးရေးမှူးသည် ဤအချက်အလက် များအား စစ်ဆေးပြီး မှန်ကန်အောင်ပြုလုပ်ရမည်။ ပြီးနောက်တွင် လူထုစည်းရုံးရေးမှူးမှ သတင်းအချက်အလက်ထံသို့ Tablets မှ တဆင့် ဖြည့်သွင်းရမည်။

ကျေးရွာအုပ်ချုပ်ရေးမှူး အမည် <u>ဦးစင်မောင်</u>	ကျေးရွာအုပ်ချုပ်ရေးမှူး၏ ဖုန်းနံပါတ် <u>၀၉-၅၅၅၀၆၅၁၈၅၂</u>	လူထုစည်းရုံးရေးမှူး၏ အမည် <u>ကိုချစ်ဖြိုး ၆၀</u>
ပြည်နယ်တိုင်းဒေသကြီး <u>မန္တလေး</u> မြို့နယ် <u>ရွှားထိုးကြီး</u>	ကျေးရွာအုပ်စု <u>လွှားပင်တော</u>	ကျေးရွာ <u>လွှားပင်တော</u>

က။ လူဦးရေ

လူမျိုးစု	အိမ်ထောင်စုအရေအတွက်	ကိုးကွယ်သည့်ဘာသာ	အိမ်ထောင်စုအရေအတွက်
လူမျိုးစု (၁) <u>ဗမာ</u>		ဘာသာ (၁) <u>ဗမာ</u>	<u>၂၄၁</u>
လူမျိုးစု (၂) -----		ဘာသာ (၂) -----	
လူမျိုးစု (၃) -----		ဘာသာ (၃) -----	
လူမျိုးစုရော -----		ဘာသာရော -----	
	အရေအတွက်		
မသန်စွမ်းသူများ	<u>၇</u>		
သက်ကြီးရွယ်အိုများ (၆၅ နှစ် နှင့် အထက်)	<u>၁၀၄</u>		
စစ်ဘေးရှောင်	<u>-</u>		

	အမျိုးသား (အရေအတွက်)	အမျိုးသမီး (အရေအတွက်)
လူဦးရေ		
လူမျိုးစု (၁) <u>ဗမာ</u>	<u>၁၅၆</u>	<u>၈၄</u>
လူမျိုးစု (၂) -----		
လူမျိုးစု (၃) -----		
အိမ်ထောင်စုဦးစီး	<u>၁၈၇</u>	<u>၅၄</u>

(ခ) အခြေခံအဆောက်အအုံ အသုံးအဆောင်များ

စာသင်ကျောင်း	အမှတ် ခြစ်ပါ	ကျန်းမာရေး	အမှတ် ခြစ်ပါ	ဘာသာရေး အဆောက် အအုံများ	အမှတ် ခြစ်ပါ
အထက်တန်းကျောင်း	<input type="checkbox"/>	ဆေးရုံ	<input type="checkbox"/>	ဇေတီ	<input checked="" type="checkbox"/>
အလယ်တန်းကျောင်း	<input checked="" type="checkbox"/>	ကျန်းမာရေးဌာန	<input type="checkbox"/>	ဘုန်းကြီးကျောင်း	<input checked="" type="checkbox"/>
မူလတန်းကျောင်း	<input type="checkbox"/>	ကျန်းမာရေးဌာနခွဲ	<input type="checkbox"/>	ဟိန္ဒူဘုရားကျောင်း	<input type="checkbox"/>



လူထုပတ်ဝန်းကျင် စီမံကိန်း၊ စီမံကိန်းလက်ခွဲ အပိုင်း - (၃) - ၂၁.၁၁.၂၀၁၆

မူကြိုကျောင်း	<input type="checkbox"/>	ဆေးပေးခန်း	<input checked="" type="checkbox"/>	ရစ်ယာန်ကျောင်း	<input type="checkbox"/>
အခြား	<input type="checkbox"/>	အခြား	<input type="checkbox"/>	ဗလီ	<input type="checkbox"/>
မှတ်ချက်		မှတ်ချက်		မှတ်ချက်	

(ဂ) ကျွမ်းကျင်သူများမှတ်တမ်း (ကျေးရွာတွင်နေထိုင်သော သို့မဟုတ် တခြားရွာမှလာရောက်သော ကျွမ်းကျင်သူများ)

(၁) စာသင်ကျောင်း			(၂) ကျန်းမာရေး			(၃) လက်မှုပညာရှင်		
	ရွာတွင်နေထိုင်သူ	အခြားရွာမှလာသူ		ရွာတွင်နေထိုင်သူ	အခြားရွာမှလာသူ		ရွာတွင်နေထိုင်သူ	အခြားရွာမှလာသူ
မူလတန်းပြဆရာ/မ	<input checked="" type="checkbox"/>	<input checked="" type="checkbox"/>	ဆရာဝန်	<input type="checkbox"/>	<input type="checkbox"/>	လက်သမား	<input checked="" type="checkbox"/>	<input checked="" type="checkbox"/>
အထက်တန်းပြဆရာ/မ	<input type="checkbox"/>	<input type="checkbox"/>	လက်ထောက်ကျန်းမာရေးမှူး	<input type="checkbox"/>	<input type="checkbox"/>	ပန်းရံ	<input checked="" type="checkbox"/>	<input checked="" type="checkbox"/>
အလယ်တန်းပြဆရာ/မ	<input checked="" type="checkbox"/>	<input checked="" type="checkbox"/>	အမျိုးသမီးကျန်းမာရေးဆရာမ	<input type="checkbox"/>	<input type="checkbox"/>	လှုပ်စစ်ကျွမ်းကျင်ပီးသမား	<input checked="" type="checkbox"/>	<input type="checkbox"/>
မူကြိုဆရာ/မ	<input type="checkbox"/>	<input type="checkbox"/>	သားဖွားဆရာမ	<input checked="" type="checkbox"/>	<input type="checkbox"/>	ရေဂိုက်သွယ်သူ	<input type="checkbox"/>	<input type="checkbox"/>
အခြား	<input type="checkbox"/>	<input type="checkbox"/>	ပြည်သူ့ကျန်းမာရေးလုပ်သား	<input type="checkbox"/>	<input type="checkbox"/>	စက်ပြင်ဆရာ	<input type="checkbox"/>	<input type="checkbox"/>
မှတ်ချက်			မှတ်ချက်			မှတ်ချက်		

(ဃ) ကျေးရွာသို့ ရောက်ရှိနိုင်သည့် လမ်းအခြေအနေ /ကျေးရွာတစ်ရွာသည် ၎င်း၏ ကျေးရွာအုပ်စုနှင့် ဆက်သွယ်ထားသော လမ်းအခြေအနေ (အောက်ပါတို့ကို ဝိုင်းပါ)

ကျောက်ကြမ်းလမ်း ကတ္တရာလမ်း ကွန်ကရစ်လမ်း မော်တော်ဆိုင်ကယ်လမ်း
 ကျောက်ခင်းလမ်း မြေသားလမ်း လူသွားလမ်း အခြား _____

(င) ကျေးရွာဖွံ့ဖြိုးမှုစီမံချက်

- (၁) လူထုပတ်ဝန်းကျင်စီမံကိန်းမစတင်မီ ဤကျေးရွာတွင် ကျေးရွာဖွံ့ဖြိုးမှု စီမံချက်ရှိခဲ့ပါသလား? ဝိုင်းပါ
 ရှိပါသည်/မရှိပါ/မသိပါ
- (၂) ရှိခဲ့ပါလျှင် ဤစီမံချက်ကို မည်သည့် ခုနှစ်တွင်ပြင်ဆင်ခဲ့ပါသနည်း? နှစ်-----/မသိပါ
- (၃) ဤစီမံချက်ကို ခြုံ့နယ်မှအတည်ပြုခဲ့ပါသလား? ပြုခဲ့ပါသည်/မပြုခဲ့ပါ /မသိပါ

(စ) ခရီးအကွာအဝေး

- (၁) ဤကျေးရွာ၏ပတ်ဝန်းကျင်မှ ၎င်းကျေးရွာအုပ်စု၏ပတ်ဝန်းကျင် ခရီးခိုင်းမည်မျှကွာဝေးသနည်း? ဝိုင်း-----/မသိပါ
- (၂) ဤကျေးရွာမှ ၎င်းကျေးရွာအုပ်စုပတ်ဝန်းကျင် သွားလာရာတွင်ကြာမြင့်သည့်အချိန်။

ခြောက်သွေ့ ရာသီတွင်ကြာချိန်----- ထော်လာဂျီ/မော်တော်ဆိုင်ကယ်/ခြေလျင်/လား/မော်တော်ဘုတ်/
 အခြား-----

မိုးရာသီတွင်ကြာချိန်----- ထော်လာဂျီ/မော်တော်ဆိုင်ကယ်/ခြေလျင်/လား/မော်တော်ဘုတ်/
 အခြား-----

(ဆ) ပတ်ဝန်းကျင်ဆိုင်ရာ သဘာဝဘေးအန္တရာယ်

ဤကျေးရွာတွင် ရေကြီးခြင်းကဲ့သို့ သဘာဝဘေးအန္တရာယ်ကျရောက်ဖူးခြင်း ရှိပါသလား။

မရှိပါ ရှိပါသည် ရှိလျှင်ဖော်ပြပါ-----

(ဇ) ကျေးရွာတွင် ဖွံ့စည်းထားသော အဖွဲ့အစည်းများ

လူထုပတ်ဝန်းကျင်စီမံကိန်းမစတင်မီ ဤကျေးရွာတွင် ကျေးရွာဖွံ့ဖြိုးရေးအတွက် အစိုးရ (သို့) ရွာသားများကိုယ်တိုင်(သို့) စီမံကိန်း ဖွံ့စည်းထားသည့် အဖွဲ့အစည်းများရှိပါသလား။

(၁) အန္တရာယ်လျှော့ချရေး အစည်းအဝေး

(၂) အခြားအဖွဲ့အစည်းများ

၁) မိခင်နှင့်ကလေး စောင့်ရှောက်ရေးအဖွဲ့

ကျေးရွာခေါင်းဆောင်

အမည် ဦးမြမောင်

လက်မှတ် [Signature] နေ့စွဲ ၄.၂.၂၀၁၇

လူထုစည်းရုံးရေးမှူး

အမည် ကိုချစ်ဖြိုးစ

လက်မှတ် [Signature] နေ့စွဲ ၄.၂.၂၀၁၇

၁၀။ စီမံကိန်းစက်ဝန်းအချိန်ဇယား (ပုံစံ - ၂)



လူထုဗဟိုပြု စီမံကိန်း၊ စီမံကိန်းလက်ခွဲ အပိုင်း - (၃) - ၂၀.၁၁.၂၀၁၆

ပုံစံ - ၈ - ၂ - စီမံကိန်းစက်ဝန်းအချိန်ဇယား (PC 2)

လမ်းညွှန်ချက်၊ သက်ဆိုင်ရာလူထုစည်းရုံးရေးမှူး/လက်ထောက်နည်းပညာနည်းပညာမှူးများမှ စီမံကိန်းစက်ဝန်းအဆင့်တစ်ခုစီပြီးစီးတိုင်း ကျေးရွာနှင့် ကျေးရွာအုပ်စုအတွက် ဤပုံစံကို ဖြည့်သွင်းရမည်။

စည်းရုံးရေးမှူး/ဝန်ထမ်း အမည် ဖခေဝ၊ (ဗြတ်နိုး စံအောင်)

နေ့စွဲ ၈.၁၂.၂၀၁၇ စက်ဝန်းအားအမှတ်ခြစ်ပါ စက်ဝန်း(၁) စက်ဝန်း(၂) စက်ဝန်း(၃) စက်ဝန်း(၄)

ပြည်နယ်/တိုင်း မန္တလေး၊ မြို့နယ် ဒွားသိုးကြီး၊ ကျေးရွာအုပ်စု ရွေး ဝေဝေ၊ ကျေးရွာ ရွေးပင်ဝေ

စီမံကိန်းဆောင်ရွက်မှုအဆင့်များ	နေ့စွဲ		အစည်းအဝေးတွင်တက်ရောက်သူအရေအတွက်			
	စတင်သည့်နေ့	ပြီးဆုံးသည့်နေ့	အမျိုးသားအရေအတွက်	အမျိုးသမီးအရေအတွက်	အိမ်ထောင်စုအရေအတွက်	လူမျိုးစုတက်ရောက်သူအရေအတွက်နှင့် လူမျိုးစုအမည်
၁။ ကျေးရွာစီမံကိန်း မိတ်ဆက်အစည်းအဝေး	၈.၂.၁၇	၈.၂.၁၇	၆၁	၅၉	၁၂၀	၁၂၀ မမာ
၂။ ကျေးရွာဖွံ့ဖြိုးရေး စီမံချက်ရေးဆွဲခြင်း အစည်းအဝေး	၁၄.၂.၁၇	၁၄.၂.၁၇	၆၉	၅၄	၁၅၂	၁၂၃ မမာ
၃။ ကျေးရွာအုပ်စု လုပ်ငန်းဆုံးဖြတ်ချက်ချသည့် အစည်းအဝေး	၁၄.၂.၁၇	၁၄.၂.၁၇	၆၉	၅၄	၁၅၂	၁၂၃ မမာ
၄။ မြို့နယ်အဆင့် စီမံကိန်းရေးဆွဲရေး နှင့် အကောင်အထည်ဖော်ရေးကော်မတီ၏ စီမံကိန်း သုံးသပ်မှု အစည်းအဝေး			မလို	မလို	မလို	မလို
၅။ မြို့နယ် စီမံကိန်းရေးဆွဲရေး နှင့် အကောင်အထည်ဖော်ရေး ကော်မတီ၏ဆုံးဖြတ်မှုကို ရွာသို့ အသိပေး အကြောင်းကြားသည့် အစည်းအဝေး	၁၃.၅.၁၇	၁၃.၅.၁၇	၆၀	၂၈	၈၈	၈၈ မမာ
၆။ စီမံကိန်းလုပ်ငန်းခွဲစီမံချက်ရေးဆွဲခြင်း အစည်းအဝေး						
၆.၁။ စီမံကိန်းလုပ်ငန်း အကောင်အထည်ဖော်ရေးအစီအစဉ် ရေးဆွဲခြင်း	၂၅.၅.၁၇	၂၅.၅.၁၇	၂၄	၁၅	၃၉	၃၉ မမာ



လူထုဗဟိုပြု စီမံကိန်း၊ စီမံကိန်းလက်ခွဲ အပိုင်း - (၃) - ၂၀.၁၁.၂၀၁၆

၆.၂။ ဝယ်ယူရေးအစီအစဉ် ရေးဆွဲခြင်း	၂၅.၅.၁၇	၂၅.၅.၁၇	၂၄	၁၅	၃၉	၃၉ မမာ
၆.၃။ သင်္ဘောရေးကုန်ကျမှု လျာထားအစီအစဉ် ရေးဆွဲခြင်း	၂၅.၅.၁၇	၂၅.၅.၁၇	၂၄	၁၅	၃၉	၃၉ မမာ
၆.၄။ မြင်/ထိန်းအစီအစဉ် ရေးဆွဲခြင်း	၂၅.၅.၁၇	၂၅.၅.၁၇	၂၄	၁၅	၃၉	၃၉ မမာ
၇။ စီမံကိန်းလုပ်ငန်းခွဲ တိုးတက်မှု စောင့်ကြည့်အစည်းအဝေး						
၇.၁။ အစည်းအဝေး ပထမအကြိမ်						
၇.၂။ အစည်းအဝေး ဒုတိယအကြိမ်						
၇.၃။ အစည်းအဝေး တတိယအကြိမ်						
၈။ စီမံကိန်းလုပ်ငန်းခွဲ အပြီးသတ်စစ်ဆေးခြင်း အစည်းအဝေး						
၉။ လူထုစစ်ဆေးဆွဲအစည်းအဝေး						

၁၁။ ကျေးရွာဖွံ့ဖြိုးရေး ဦးစားပေး အစီအစဉ်များ (ပုံစံ - ၃)

ပုံစံ - ၈ - ၃ ကျေးရွာဖွံ့ဖြိုးရေး ဦးစားပေးအစီအစဉ် (Form PC 3)

လမ်းညွှန်ချက်၊ အဆင့်(၃) ကျေးရွာမှိုက်မှိုက်ချက်အစည်းအဝေး ငြိမ်းသောအခါ ကျေးရွာစီမံကိန်း အထောက်အကူပြု ကော်မတီသည် လူထုစည်းရုံးရေးမှူးအကူအညီဖြင့် ဤပုံစံကိုပြည့်စုံအောင် ဖြည့်သွင်းရမည်။

လူထုစည်းရုံးရေးမှူး/ဝန်ထမ်း အမည် မင်္ဂလာ မြတ်စွာ

နေ့စွဲ ၀၄.၂.၂၀၁၇ စက်ဝန်းအား အမှတ်ခြစ်ပါ (✓) စက်ဝန်း(၁) စက်ဝန်း(၂) စက်ဝန်း(၃) စက်ဝန်း(၄)

ပြည်နယ်/တိုင်း မန္တလေး ရွာထိုးကြီး ကျေးရွာအုပ်စု ပင်လဲ ကျေးရွာ ပင်လဲ
 က။ အခက်အခဲအတားအဆီးများအားထွေးနှွေးခြင်း - ယခုလက်ရှိအခြေအနေတွင် ဤကျေးရွာဖွံ့ဖြိုးတိုးတက်ရေးအတွက် အဓိက အခက်အခဲအတားအဆီးများသည် မည်သည်များဖြစ်ပါသနည်း။ (အမျိုးသား/သမီး အနည်းဆုံးအခက်အခဲ ၅ ခုစီဖော်ပြပါ)

အမျိုးသား အဖွဲ့မှ တင်ပြသောအခက်အခဲအတားအဆီးများ	အမျိုးသမီး အဖွဲ့မှတင်ပြသောအခက်အခဲအတားအဆီးများ
၁ ရွာတွင်းလမ်းသွားလာရေးခက်ခဲ	၁ ရွာတွင်းလမ်းသွားလာရေးခက်ခဲ
၂ ရွာဖွံ့ဖြိုးရေးအဖွဲ့အားလမ်းဆုံး	၂ ရွာဖွံ့ဖြိုးရေးအဖွဲ့အားလမ်းဆုံး
၃ မီးဘေးအန္တရာယ်မြင့်မား	၃ အလယ်အကျဉ်းရွာပါ
၄ မြေသွေးရောင်အန္တရာယ်	၄ အလယ်အကျဉ်းရွာပါ
၅ စာပေအလွယ်တကူရရှိမရှိ	၅ မီးဘေးအန္တရာယ်မြင့်မား

ခ။ မျှော်မှန်းခြင်း - နောင်လာမည့် (၅)နှစ် အတွင်း ကျေးရွာဖွံ့ဖြိုးရေး မျှော်မှန်းလျာထားချက်များအား တင်ပြပါ။

အမျိုးသားအဖွဲ့မှ တင်ပြသောမျှော်မှန်းချက်များ	အမျိုးသမီးအဖွဲ့မှ တင်ပြသောမျှော်မှန်းချက်များ
၁ ရာသီမရွေးစွာလမ်းဆုံးအဆုံးပြေအောင်	၁ ရာသီမရွေးရွာတွင်းလမ်းအဆုံးပြေအောင်
၂ ရာသီမရွေးမြို့ကိုအဆုံးပြေအောင်	၂ ရာသီမရွေးမြို့ကိုအဆုံးပြေအောင်
၃ မီးဘေးအန္တရာယ်မြင့်မား	၃ မီးဘေးအန္တရာယ်အဆုံးပြေအောင်
၄ လမ်းမီးတိုးခြင်းအန္တရာယ်	၄ မြေသွေးရောင်အန္တရာယ်
၅ စာပေအလွယ်တကူရရှိမရှိ	၅ မီးဘေးအန္တရာယ်မြင့်မား

က။ လူထုစီမံကိန်း၏ လာမည့် (၃) နှစ်အတွက် အကျုံးဝင်သော ဦးစားပေး ဖွံ့ဖြိုးတိုးတက်မှု လုပ်ငန်း အစီအစဉ်များအားဖော်ပြပါ။

အဆင့်	ကျေးရွာအတွက် ဦးစားပေး ဖွံ့ဖြိုးတိုးတက်မှု လုပ်ငန်းစဉ်များ	အဆိုပြုသူ (အမျိုးသားများ/ အမျိုးသမီးများ/ အမျိုးသား+ အမျိုးသမီး)	ခန့်မှန်းကုန်ကျ စရိတ်	အကျိုးခံစားခွင့်ရှိသူ ခန့်မှန်းခြေ အရေအတွက်
၁	ရွာတွင်းလမ်းပြင်ဆင်	ကျား + ၈	(210) သိန်း	ကျေးရွာလူထု
၂	ရွာထိုးကြီး-ပေးပင်ကမ်း	ကျား + ၈	(650) သိန်း	"
၃	မီးဘေးအန္တရာယ်မြင့်မား	ကျား + ၈	(100) သိန်း	"
၄	မြေသွေးရောင် တိုးချဲ့	ကျား	(210) သိန်း	"
၅	စာပေ အလွယ်တကူ	ကျား	(350) သိန်း	"

ယ။ လူထုစီမံကိန်း၏ လာမည့် (၃) နှစ်အတွက်အကျုံးဝင်သော ဦးစားပေး ဖွံ့ဖြိုးတိုးတက်မှု လုပ်ငန်း အစီအစဉ်များအားဖော်ပြပါ။

အဆင့်	ကျေးရွာအတွက် ဦးစားပေး ဖွံ့ဖြိုး	အဆိုပြုသူ (အမျိုးသားများ/ အမျိုးသမီးများ)	အခန်းကဏ္ဍ
-------	---------------------------------	---	-----------



လူထုဗဟိုပြု စီမံကိန်း၊ စီမံကိန်းလက်စွဲ အပိုင်း - (၃) - ၂၀.၁၁.၂၀၁၆

	ကိုးတက်မှု လုပ်ငန်းစဉ်များ	အမျိုးသမီးများ/အမျိုးသား+ အမျိုးသမီး)
၁	ကျေးရွာပိုင်ခြံစည်းရိုးကာ	ကျား + မ
၂	ကျွန်းမာရေး ဆေး၊ ဆရာ့ဈာ	ကျား + မ
၃	စိုက်ပျိုးရေး သင်တန်း	ကျား
၄	အထက်မွေးဝမ်း သင်တန်း	ကျား + မ
၅	ခက်ချ၊ အလုပ်ချ	

ဥက္ကဋ္ဌ ၊ ကျေးရွာစီမံကိန်းအထောက်အကူပြုကော်မတီမှ အတည်ပြုသည်။

အမည် ဒေါ် မြင့်နိုင် လက်မှတ် ----- နေ့စွဲ ၀၄.၂.၂၀၁၇

အမျိုးသား များ မှ တစ်ပြင်၌ အစဉ်အစီ		အမျိုးသမီး များ မှ တစ်ပြင်၌ အစဉ်အစီ	
၁။	ဆရာ၊ ဆရာမ၊ ကျောင်းသူ၊ ဆရာမများ လုပ်ငန်း မှု	၁။	တခြား ဖွဲ့စည်းမှု၊ ဆေး၊ ဆရာ့ဈာ အလုပ်ချ
၂။	အစည်းအဝေး လုပ်ချန် များ		၂။
၃။	ကျေးရွာပိုင် ဝမ်း ခြံစည်းရိုး လုပ်ငန်း မှု		
၄။	ကျွန်းမာရေး အထွက် ဝှား လာ ရေး ခက်ခါ		
၅။	သီးခြား အထွက်မှ ချိ		
၆။	ကျေးရွာ အင်္ဂါရပ်နှင့် ဖြည့်စွက်		
၇။	အလုပ်အကိုင် ရွာပါး		

၁၂။ ကျေးရွာအုပ်စု စီမံကိန်းလုပ်ငန်းခွဲ ရွေးချယ်ခြင်း (ပုံစံ -၄)

နောက်ဆက်တွဲ(၄) ခြားနားသောအပိုင်းများအတွက် ဦးစားပေးဖွံ့ဖြိုးရေးလုပ်ငန်းစဉ်

အနှစ်ချုပ်

မူရင်းသည်အား VPSG တွင်ထားရှိရပါမည်။အခြားဌာနများနှင့် ညှိနှိုင်းရန်အတွက် မိတ္တူအား TPIC သို့ပို့ရပါမည်။MIS data အနေဖြင့်

သွင်းရန် မလိုအပ်ပါ။

	အဆင့်	လုပ်ငန်း	မည်သူဦးစားပေးလဲ	ကျေးရွာမှတာဝန်ခံသူ (သို့) အုပ်စု	ပြင်ပမှမည်သူ ထောက်ပံ့ မလဲ
အခြေခံအထောက်အပံ့	၁	စွာတွင်းလမ်း ဖြန့်ဖြူးခြင်း	<input type="checkbox"/> မ <input checked="" type="checkbox"/> ကျား	မရှိပါ	ယူဆုဗဟိုမြစ်ကန်
	၂	ဒီပရက်တစ် - ပေးပို့စေရန်	<input type="checkbox"/> မ <input checked="" type="checkbox"/> ကျား	မရှိပါ	မရှိပါ
	၃		<input type="checkbox"/> မ		
	၄		<input type="checkbox"/> ကျား		
	၅		<input type="checkbox"/> ကျား		
အထောက်အပံ့ပေးရေး	၁	စိုက်ပျိုးရေး	<input type="checkbox"/> မ <input checked="" type="checkbox"/> ကျား	မရှိပါ	မရှိပါ
	၂	ဒီပရက်တစ် ပေးပို့စေရန်	<input type="checkbox"/> မ <input checked="" type="checkbox"/> ကျား	မရှိပါ	မရှိပါ
	၃		<input type="checkbox"/> မ		
	၄		<input type="checkbox"/> ကျား		
	၅		<input type="checkbox"/> ကျား		
ကျန်းမာရေးနှင့် အာဟာရ	၁	အာဟာရ တာဝန်ယူထားပေးရန်	<input type="checkbox"/> မ <input checked="" type="checkbox"/> ကျား	မရှိပါ	မရှိပါ
	၂		<input type="checkbox"/> မ		
	၃		<input type="checkbox"/> ကျား		
	၄		<input type="checkbox"/> မ		
	၅		<input type="checkbox"/> ကျား		
ပညာရေး	၁		<input type="checkbox"/> မ <input type="checkbox"/> ကျား		
	၂		<input type="checkbox"/> မ <input type="checkbox"/> ကျား		
	၃		<input type="checkbox"/> မ <input type="checkbox"/> ကျား		
	၄		<input type="checkbox"/> မ <input type="checkbox"/> ကျား		
	၅		<input type="checkbox"/> မ <input type="checkbox"/> ကျား		
အခြား	၁	ဇီးသတ်ရေကန် ဖြန့်ဖြူးခြင်း	<input type="checkbox"/> မ <input checked="" type="checkbox"/> ကျား	မရှိပါ	မရှိပါ
	၂	စနစ် + အိမ်သာ တည်ဆောက်ခြင်း	<input type="checkbox"/> မ <input checked="" type="checkbox"/> ကျား	မရှိပါ	မရှိပါ
	၃	ကျေးရွာအုပ်စုအဖွဲ့ ညှိနှိုင်း	<input type="checkbox"/> မ <input checked="" type="checkbox"/> ကျား	မရှိပါ	မရှိပါ
	၄	စာရင်းအုပ်စု	<input type="checkbox"/> မ <input type="checkbox"/> ကျား		
	၅		<input type="checkbox"/> မ <input type="checkbox"/> ကျား		

ဒုတိယအကြိမ်အစည်းအဝေး

ဥးရွာ - ရွေးပင်တော

ပီစု - ရွေးပင်တော

ရက်စွဲ 14 ဇူလိုင် ၇၇

စည်းအဝေးစာချိန် (၇:၀၀)

အစည်းအဝေးစာချိန်တွင် ကျေးရွာအုပ်ချုပ်ရေး ဗဟိုဌာန အဖွဲ့အစည်းများ၊
ဧည့်သည်များ၊
- ကော်မတီဖွဲ့စည်းရာတွင် အားလုံးပူးပေါင်းပါဝင် ရန်ပြောကြားခဲ့
ပါသည်။

ပုဗ္ဗသန်းစစ်ချက်များကို ကျေးရွာအုပ်ချုပ်ရေး ဗဟိုဌာန အဖွဲ့အစည်းများ
ဆွေးနွေးခဲ့ပါသည်။

ပြည်ထောင်စုအစည်းအဝေး၊ မြောက်ဗဟိုဌာန၊ ဗဟိုဌာန၊ ရွေးပင်တော၊ အစိုးရအဖွဲ့
များ အဖွဲ့အစည်းများ နှင့် အဖွဲ့အစည်းများ ဖွဲ့စည်းပေးခြင်းဆိုင်ရာ
ဆွေးနွေးခဲ့ပါသည်။

ဆွေးနွေးပြီးလျှင် မြောက်ဗဟိုဌာန၊ ဗဟိုဌာန၊ ရွေးပင်တော အစည်းအဝေး
အဖွဲ့အစည်းများ ဖွဲ့စည်းခဲ့ပါသည်။

စီမံကိန်းဗဟိုဌာန အဖွဲ့အစည်းများ ဖွဲ့စည်းပေးခြင်း၊ အဖွဲ့အစည်းများ
အဖွဲ့အစည်းများကို ကိုဦးညိုညိုချစ် - မှ အဖွဲ့အစည်းများ ဖွဲ့စည်းပေးခြင်း
ဆိုင်ရာ ဆွေးနွေးခဲ့ပါသည်။

လူထုဗဟိုဌာန၊ စီမံကိန်းဗဟိုဌာန နှင့် အဖွဲ့အစည်းများ အဖွဲ့အစည်းများ
အဖွဲ့အစည်းများ ဖွဲ့စည်းပေးခြင်း ဆိုင်ရာ ဆွေးနွေးခဲ့ပါသည်။

လူထုဗဟိုဌာန၊ စီမံကိန်းဗဟိုဌာန နှင့် အဖွဲ့အစည်းများ အဖွဲ့အစည်းများ
အဖွဲ့အစည်းများ ဖွဲ့စည်းပေးခြင်း ဆိုင်ရာ ဆွေးနွေးခဲ့ပါသည်။

ကော်မတီများကို မဲခုံစင်္ကြံဖြင့်ရွေးချယ်ပြီးနောက် (၀၀-၂) တွင်
ကိုယ်ရေးအကျဉ်းအချက်အလက်များ၊ မေးမြန်းဖြည့်စွက်ပြီး
လက်မှတ်ရေးထိုးခဲ့ကြသည်။

အစည်းအဝေးအောင်မြင်စွာပြီးဆုံးကြောင်း ကော်မတီဝင်များနှင့်
ဖွဲ့စည်းထားသည့်အဖွဲ့ဝင်များသည် -

အစည်းအဝေးစတင်ချိန် - (၁:၀၀) PM

အစည်းအဝေးပြီးဆုံးချိန် - (၃:၄၅) PM

အစည်းအဝေးစာတမ်းများကို အချုပ်အနှောင် (၆၆) ဘဏ်၊ အချုပ်အနှောင် (၅၄) ဘဏ်

၁၄။ VDP အရည်အသွေး ထိန်းချုပ်မှု
 ထိန်းချုပ်သူ ရက်စွဲ- ရွာ- VDP ရက်စွဲ
 မြို့နယ်- ကျေးရွာအုပ်စု-

(၁) VDP စာရွက်စာတမ်းပြီးဆုံးမှုကို စစ်ဆေးပါ။ (OM အရ)

- မျက်နှာဖုံး (အဖုံး)
- မာတိကာ
- ကျေးရွာအခြေခံ Data
- PSA အကျဉ်းချုပ်နှင့် PRA လုပ်ငန်းစဉ်
- ကျေးရွာမျှော်မှန်းချက် (ဆွေးနွေးချက် ရလဒ်)
- အမျိုးသား/ အမျိုးသမီး အဖွဲ့များ သဘောတူထားသည့် နောင်လေးနှစ်အတွက် ဦးစားပေးလုပ်ငန်းများ စာရင်း (အခြေခံ အဆောက်အဦ၊ အသက်မွေးမှု၊ ပညာရေး၊ လူမှုရေး ထိန်းသိမ်းမှု...)

နောက်ဆက်တွဲများ -

- လူမှုအကဲဖြတ်မှု စာရွက်စာတမ်းခါတ်ပုံနှင့် PRA လုပ်ငန်းစဉ် (ဖြစ်နိုင်လျှင်)၊ မြေပုံများပါရမည်၊ စည်းစိမ်ပိုင်ဆိုင်မှုအဆင့်၊ venn ပုံ....
- ကျေးရွာစီမံကိန်း ရေးဆွဲရေးအစည်းအဝေးမိတ္တူ
- ကျေးရွာ၏ အချက်အလက် (PC1 ပုံစံ)
- ကျေးရွာမျှော်မှန်းချက်

(၂) လူမှုအကဲဖြတ်မှု အရည်အသွေးနှင့် VDP စစ်ဆေးပါ။

- VDP တွင် ပါဝင်သောလူဦးရေ (အမျိုးသား/ အမျိုးသမီး)
- လူမှုရေးအကဲဖြတ်မှုအရည်အသွေးနှင့် VDP အတွက် ရက်ပေါင်း
- PRA ပစ္စည်းများ အသုံးပြုသည့် အရေအတွက် -
- ပါဝင်သော လူဦးရေနှင့် လုပ်ငန်းများ မှတ်တမ်းတင်ခြင်း (အစည်းအဝေးမှတ်တမ်း၊ အဖွဲ့ခါတ်ပုံ၊ တိုင်းရင်းသား အနည်းစုနှင့် ထိခိုက်လွယ်သော အဖွဲ့များ)
 - အလွန်ကောင်း
 - ကောင်း
 - ညံ့

- လုပ်ငန်းများ မှတ်တမ်းတင်ခြင်းနှင့် အမျိုးသမီး အဖွဲ့အစည်းအဝေး၏ ရလဒ်အား ခွဲခြားပေးထားသလား
 - ရှိ
 - မရှိ
- စီမံကိန်း အရေအတွက် (အမျိုးသား/ အမျိုးသမီး ရွေးချယ်မှု အရေအတွက်) -

PRA နှင့် သက်ဆိုင်သော အခြား စီမံကိန်းအရေအတွက် (အမျိုးသား/ အမျိုးသမီး ရွေးချယ်မှု အရေအတွက်) -