

ပြည်ထောင်စုသမ္မတ မြန်မာနိုင်ငံတော်  
စိုက်ပျိုးရေး၊ မွေးမြူရေးနှင့် ဆည်မြောင်းဝန်ကြီးဌာန  
ကျေးလက်ဒေသဖွံ့ဖြိုးတိုးတက်ရေး ဦးစီးဌာန  
နွားထိုးကြီးမြို့နယ်



လူထုဗဟိုပြုစီမံကိန်း ( ပထမနှစ် စက်ဝန်း )



Village Development Plan (VDP)  
နရွဲတောကျေးရွာ၊ ဒေါင့်ဘိုးအုပ်စု

## မာတိကာ

- ၁။ မြို့နယ်မြေပုံ
- ၂။ ကျေးရွာမြေပုံ (တည်နေရာ)
- ၃။ အုပ်စုတွင်ပါဝင်သော ကျေးရွာများစာရင်း
- ၄။ ကျေးရွာအခြေခံအချက်အလက်များ (ကျေးရွာသမိုင်းကြောင်း)
- ၅။ လူထုပူးပေါင်းပါဝင်သော လူမှုဆန်းစစ်ခြင်းနှင့် အကဲဖြတ်ခြင်း လုပ်ငန်းစဉ် (PSA/PRA) အကျဉ်းချုပ်ဇယား။
- ၆။ ကျေးရွာဖွံ့ဖြိုးရေးအစီအစဉ်အတွက် အသုံးပြုခဲ့သော PRA tools များနှင့် တစ်ခုချင်းစီအတွက် သုံးသပ်ချက်များ။
- ၇။ ကော်မတီဝင်များ ရွေးချယ်ခြင်းနှင့် ကျေးရွာဖွံ့ဖြိုးမှုအစီအစဉ် ဆောင်ရွက်မှု မှတ်တမ်းခါတ်ပုံများ။
- ၈။ ကျေးရွာအချက်အလက် (ပုံစံ - ၁)
- ၉။ စီမံကိန်းစက်ဝန်းအချိန်ဇယား (ပုံစံ - ၂)
- ၁၀။ ကျေးရွာဖွံ့ဖြိုးရေး ဦးစားပေး အစီအစဉ် (ပုံစံ - ၃)
- ၁၁။ ကျေးရွာအုပ်စုစီမံကိန်း လုပ်ငန်းခွဲရွေးချယ်ခြင်း (ပုံစံ - ၄)
- ၁၂။ အစည်းအဝေးမှတ်တမ်းများ။
- ၁၃။ ကဏ္ဍအလိုက် ဦးစားပေး ဖွံ့ဖြိုးရေးလုပ်ငန်းစဉ်များ
- ၁၄။ ကျေးရွာဖွံ့ဖြိုးရေးစီမံချက် အရည်အသွေးထိန်းချုပ်မှု (Checklist For VDP)

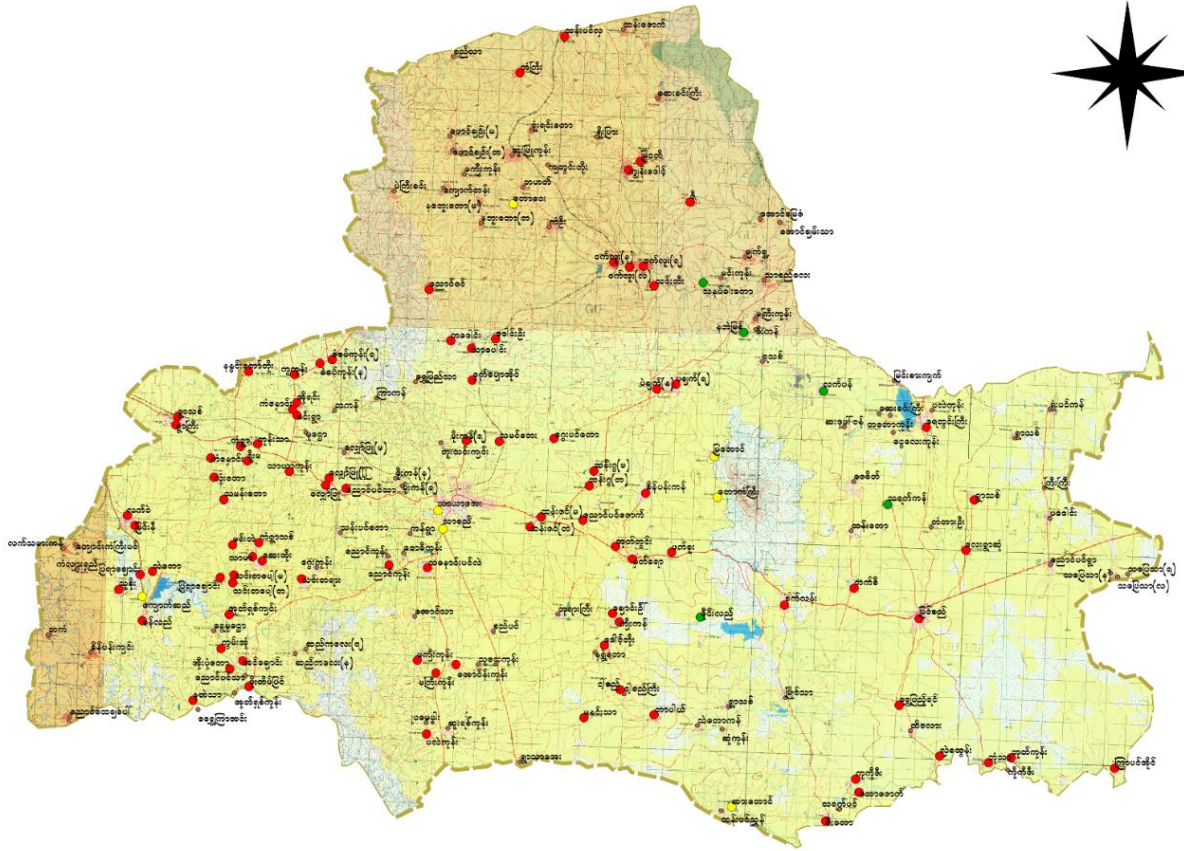

၂။ ကျေးရွာမြေပုံ (တည်နေရာ)

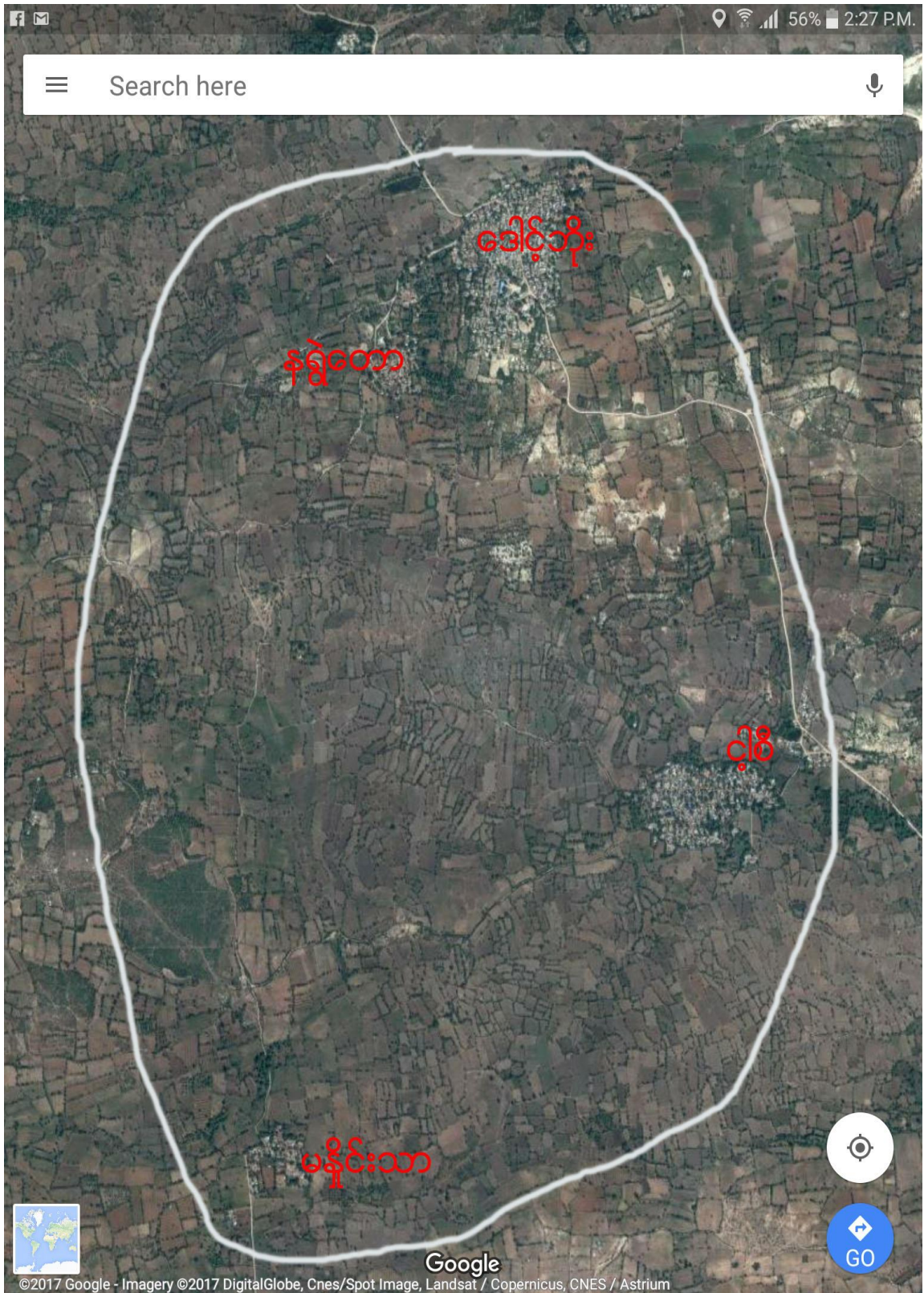

တည်နေရာ မြောက်လတ္တီကျု : ၂၁.၃၆ နှင့် အရှေ့လောင်ဂျီကျု : ၉၅.၇၂

၃။ အုပ်စုတွင် ပါဝင်သော ကျေးရွာစာရင်း

စဉ်	ကျေးရွာအုပ်စုအမည်	ကျေးရွာအမည်	အိမ်ထောင်စု	ကျားစုစုပေါင်း	မစုစုပေါင်း	လူမျိုးစုများ
၁	ဒေါင့်ဘိုး	ဒေါင့်ဘိုး	၃၇၅	၇၆၀	၉၄၀	ဗမာ
၂		နရွဲတော	၇၅	၁၅၀	၁၅၅	ဗမာ
၃		ငါ့စည်	၃၂၀	၅၁၄	၅၆၀	ဗမာ
၄		မနှိုင်းသာ	၃၇	၉၄	၁၀၁	ဗမာ

**၄။ ကျေးရွာအခြေခံအချက်အလက်များ**

နရွဲတောကျေးရွာသည် မန္တလေး-မြင်းခြံအမြန်ကားလမ်းမကြီး၏ တောင်ဘက်တွင်(၄)မိုင်ခန့် တည်ရှိပါသည်။လမ်းပန်းဆက်သွယ်ရေး အနေအထားမှာ ကောင်းမွန်ပါသည်။ နရွဲတောကျေးရွာသည် အိမ်ထောင်စု (၇၅)ပြီး လူဦးရေအနေဖြင့် အမျိုးသား (၁၅၀)ဦးနှင့် အမျိုးသမီး (၁၅၅)ဦး၊ စုစုပေါင်း (၃၀၅)ဦး ရှိပါသည်။ ကျေးရွာတွင် နေထိုင်သူများမှာ တောင်ယာလုပ်ငန်းနှင့် တစ်နိုင်တစ်ပိုင် မွေးမြူရေးလုပ်ငန်းများ၊ လက်မှုလုပ်ငန်းများလုပ်ကိုင်ပြီး အသက်မွေးကြပါသည်။

ကျေးရွာတွင် အခြေခံပညာမူလတန်းကျောင်း ရှိသောကြောင့် ပညာရေးအနေဖြင့် အလယ်တန်းအဆင့်သို့ တိုးမြှင့်ပေးစေလိုပါသည်။ ကျန်းမာရေးအနေဖြင့် မြို့သို့သွားရောက်ရသဖြင့် ကျန်းမာရေးအတွက်အဆင်မပြေပါ။သို့ဖြစ်ပါသောကြောင့် ကျေးလက်ကျန်းမာရေးဌာနခွဲဖွင့်လှစ်ပေးစေချင် ပါသည်။

**ကျေးရွာတွင်းရှိ စုစုပေါင်းအိမ်ထောင်စု နှင့် လူဦးရေ**

အိမ်ထောင်စု	ကျား	မ	စုစုပေါင်း
၇၅	၁၅၀	၁၅၅	၃၀၅

**လူနည်းစုလူမျိုးစုအိမ်ထောင်စု**

အမျိုးအစား	အိမ်ထောင်စု	ကျား	မ	စုစုပေါင်း
-	-	-	-	-

**ထိခိုက်လွယ်အုပ်စု**

ထိခိုက်လွယ်အုပ်စု	အိမ်ထောင်စု	ကျား	မ	စုစုပေါင်း
သက်ကြီးရွယ်အို	၂၅	-	-	၂၅
အမျိုးသမီးဦးဆောင်	၁၀	-	-	၁၀
မသန်စွမ်း	၃	-	-	၃
မြေယာမဲ့	၁	-	-	၁

**ကျေးရွာရှိအခြေခံ အဆောက်အဦများ**

ပညာရေး	ခြံစိမ့်	ကျန်းမာရေး	ခြံစိမ့်	ဘာသာရေး	
အထက်တန်းကျောင်း		ဆေးရုံ		ဘုရားစေတီ	✓
အလယ်တန်းကျောင်း		ကျန်းမာရေးဌာန		ဘုန်းကြီးကျောင်း	✓
မူလတန်းကျောင်း	✓	ကျန်းမာရေးဌာနခွဲ		ဟိန္ဒူဘုရားကျောင်း	
မူကြိုကျောင်း		ဆေးခန်း		ခရစ်ယာန်ဘုရားကျောင်း	
အခြား		အခြား		ဗလီ	
မှတ်ချက်		မှတ်ချက်		မှတ်ချက်	

**အဓိက စီးပွားရေးလုပ်ငန်းများ**

စိုက်ပျိုးရေး	မွေးမြူရေး	အသေးစားစီးပွားရေး	အခြား
ပဲ	ကြက်	ဈေးဆိုင်	လက်လုပ်လက်စား
နှမ်း	ဝက်	အိမ်တွင်း စက်မှု၊ လက်မှု	ရွှေ့ပြောင်းလုပ်သား
ပဲစင်းငုံ	နွား		လက်လုပ်လက်စား
စပါး	သိုး	ပန်းရံ	လက်လုပ်လက်စား

**ကျေးရွာအတွင်း အဓိက ပိုင်ဆိုင်မှုများ**

ကျေးရွာ ပိုင်ဆိုင်မှုများ	စိုက်ပျိုးရေး	စားကျက်မြေ	သစ်တောမြေ	သဲ/ကျောက် ရရှိမှု	ရေတွင်း/ ရေကန်	စက်ရေ ကန်
အရေအတွက်	၁၀၅	-	-	-	၆၁	-
ကျေးရွာ ပိုင်ဆိုင်မှုများ	ကား	ဆိုင်ကယ်	ကုန်စုံဆိုင်			
အရေအတွက်	၁	၇၀	၁			

**ကျေးရွာအတွင်း အခြားပိုင်ဆိုင်မှုများ**

ကျေးရွာပိုင်ဆိုင်မှုများ	ရေတင်စက်	ထွန်	ထယ်	ကျွဲ	နွား	လှည်း
အရေအတွက်	-	-	-	-	-	၇၀
ကျေးရွာပိုင်ဆိုင်မှုများ	ထော်လာဂျီ					
အရေအတွက်	-					

၅။ လူထုပူးပေါင်းပါဝင်သော လူမှုဆန်းစစ်ခြင်းနှင့် အကဲဖြတ်ခြင်း လုပ်ငန်းစဉ်

(PSA/PRA) အကျဉ်းချုပ်

စဉ်	အကြောင်းအရာ	ရက်စွဲ	ဦးတည်အုပ်စု	တက်ရောက်သူ			အဓိက ဆွေးနွေးချက်များ
				ကျား	မ	ပေါင်း	
၁	လူမှုစီးပွားအဆင့် သတ်မှတ်ခြင်း (Wealth Ranking)	၂၇-၂-၁၇	ချမ်းသာ၊ အလယ်၊ နွမ်းပါး၊ အနွမ်းပါးဆုံး	၃	၃	၆	ကျေးရွာလူမှုစီးပွား၊ အုပ်စုများ ခွဲခြားသတ်မှတ်နိုင်ရေးအတွက် အခြေခံစံနှုန်းများ သတ်မှတ်ခြင်း
၂	ရာသီခွင်ပြ ပြက္ခဒိန် ( Seasonal Calendar)	၂၇-၂-၁၇	စေတနာ့ဝန်ထမ်း ကျေးရွာလူထု	၃	၆	၉	ရာသီဥတု၊ စိုက်ပျိုးသီးနှံများ၊ နေ့စားလုပ်ငန်းများ၊ မွေးမြူရေးလုပ်ငန်းများ၊ အစားအစာရရှိမှုများနှင့် ပွဲတော်များ
၃	ကျေးရွာလူမှုရေးပြနှင့် သယံဇာတပြ မြေပုံ (Social map/ Resource map)	၂၇-၂-၁၇	စေတနာ့ဝန်ထမ်း ကျေးရွာလူထု	၅	၃	၈	အိမ်များ၊ အခြေခံ အဆောက်အအုံများ၊ လမ်းပန်းဆက်သွယ်ရေး၊ လယ်ယာမြေများ၊ မြစ်ချောင်းများ
၄	အဖွဲ့အစည်း ချိတ်ဆက်မှု (Venn Diagram)	၂၇-၂-၁၇	ကျေးရွာလူထု ရပ်မိရပ်ဖ	၃	၆	၉	ကျေးရွာတွင်းရှိ အဖွဲ့အစည်းများ မည်သို့သောလုပ်ငန်းများ အတွက် မည်သည့်အဖွဲ့များ ချိတ်ဆက်လုပ်ကိုင်မှု
၅	ပင့်ကူအိမ် ကွန်ယက် (Spider Web)	၂၇-၂-၁၇	အမျိုးသား/ အမျိုးသမီး	၃	၆	၉	အမျိုးသားနှင့် အမျိုးသမီးများ တန်းတူအခွင့်အရေး ရရှိမှုနှင့် မရရှိသည့် အကြောင်းအရင်းများ
၆	အမျိုးသား/ အမျိုးသမီး သုံးစွဲမှုနှင့် ထိန်းချုပ်မှုပြဇယား	၂၇-၂-၁၇	ရပ်မိရပ်ဖ၊ လူငယ်အုပ်စု ( အမျိုးသား/ အမျိုးသမီး) ပေါင်း	၆	၃	၉	အမျိုးသား/ အမျိုးသမီးတို့၏ အရင်းအမြစ်အပေါ် မည်သူက ပို၍ အသုံးပြုနေကြသည်ကို ဖော်ထုတ်ခြင်း။



လူမှုပူးပေါင်းပါဝင်ဆန်းစစ်ခြင်း

နန္ဒိကာကျေးရွာတွင် အိမ်ထောင်စု ခုခုပေါင်း (၇၅) အိမ်ထောင်စုသာ ဖြစ်ပါသည်။ နွားထိုးကြီးမြို့အုပ်စုလျှင် လမ်းပမ်းဆက်သွယ်ရေး မှာ ကောင်းမွန်ပါသည်။ ဟိုတယ် လျှပ်စစ်ဓါတ်မရှိသေးသဖြင့် လူမှုပူးပေါင်း ဆက်သွယ်မှုကို တွေ့ရှိရပါသည်။ စိုက်ပျိုးရေးကို အဓိက လုပ်ကိုင်ကြပြီး စွေးမြေ ရေး အနည်းငယ်ရှိသည်ကို တွေ့ရှိရပါသည်။ တခြားနယ်များသို့ ဝင်ငွေရရှိရန် ပျားရောက်လုပ်ကိုင်သည်များ လဲတွေ့ရှိ ရပါသည်။ တခြားမြို့ ပျားရောက်လုပ်ကိုင်ခြင်း ဖြစ်ရန် အထက်မွေးဝမ်းကြောင်း ယာဇ်တန်းများ လိုအပ်သည်ကို တွေ့ရှိ ရပါသည်။

အရင်းအမြစ်ပံ့ပိုးမှုနှင့် အမျိုးသား၊ အမျိုးသမီး တန်းတူ အခွင့်အရေး ဖြစ်သော်လည်း ထိန်းချုပ်မှုပိုင်း မှာ အမျိုးသား များကသာ ပိုပြီး ထိန်းချုပ်ကြသည်ကို တွေ့ရှိရသည်။ လုပ်အားခန္ဓာကို အမျိုးသား အမျိုးသမီး တန်းတူ ရရှိစေရန် လိုချင်ကြောင်း တွေ့ရှိရသည်။ လိင်ခြားခြား ဝင်ငွေရရှိ မှု၊ မညာရေး၊ အလုပ်အကိုင် အခွင့်အလမ်း၊ အိမ်ထောင်စု ဆောင်ရွက်ခြင်း များတွင် အမျိုးသား၊ အမျိုးသမီး ကွာဟမှုများ ယခု ကိုတွေ့ရှိရပါသည်။ အဖွဲ့အစည်းများ ရွာရှိသဖြင့် ရွာ၏ ပူးပေါင်း မှု ကောင်းသည်ကို တွေ့ရှိရပါသည်။ မည်သည့် အဖွဲ့အစည်း မဆို ထားဘဲ အားလုံး ပူးပေါင်း ဆောင်ရွက်ခြင်း ကြောင့် ချိတ်ဆက်မှု အားကောင်း သည်ကို လဲတွေ့ရှိ ရပါသည်။

၆။ ကျေးရွာဖွံ့ဖြိုးရေးအစဉ်အတွက် အသုံးပြုခဲ့သော PRA tools များနှင့် တစ်ခုချင်းစီ အတွက် သုံးသပ်ချက်များ

(က)ကျေးရွာ၏ လူမှုပီးပွားအဆင့် သတ်မှတ်ခြင်း။ ( Wealth Ranking )

ကျေးရွာ - နဂါးတော  
 ဇာပင်စု - ဒေါင့်ဘို  
 ဗဟိုအဖွဲ့အစည်းအဖွဲ့အစည်း = \_\_\_\_\_ ရက်စွဲ

စဉ်	အကြောင်းအရာ	ပိုင်ဆိုင်မှုအဆင့်သတ်မှတ်ချက်	အိမ်ထောင်စုအရေအတွက်
၁။	ချမ်းသာ	မြေဧက (၂၀) ဝန်းကျင်၊ ဆိုင်ကယ်၊ ရေတွင်း၊ နွား၊ စာစဉ်စက်နှင့် အခြားစက်ပစ္စည်း၊ လျှပ်၊ နွား	၁၀ ဦး
၂။	အလယ်အလတ်	မြေ (၅ ဧက) ဝန်းကျင်၊ လျှပ်၊ နွား၊ ဆိုင်ကယ်	၂၀ ဦး
၃။	ဆင်းရဲ	မြေ (၁ ဧက) ဝန်းကျင်၊ လက်လုပ်လက်စား	၄၀ ဦး
၄။	အလွန်ဆင်းရဲ	အလုပ်မရှိ၊ မလုပ်ကိုင်နိုင် (အလွန်ဆင်းရဲ)	၅ ဦး
	စုစုပေါင်း		၁၅ ဦး

ကျေးဇူး - နှစ်တော်  
အုပ်စု - ဇော်ဘွဲ့

ရက်စွဲ ၂၇.၂.၁၇

ဆွေးနွေး ဆန်းစစ်ချက်ရယူခြင်း

- ၁။ စီးပွားရေး အစာနှင့်အတူ ဖြစ်ပါသည်။
- ၂။ အသက်မွေးဝမ်းကြောင်း ပုံမှန်ဝေငွေ ရရှိမည်လုပ်ငန်းလို့ချင်တယ်။
- ၃။ ရွာအရေးအထား အရ ချမ်းသာတိုးလှူနည်းပါ။
- ၄။ ရှေးစားလုပ်ထား ခြားများ ဖြားပါသည်။
- ၅။ စိမ်းကိန်းကြောင့် တိုးတက်လာမည်လို့ မျှော်လင့်ပါသည်။
- ၆။ အထည်ချုပ်လုပ်ငန်း လိုအပ်ပြီး ပုံမှန်ဝေငွေရရှိမည် လုပ်ငန်းပေးခြင်းဖြင့် ဆင်းရဲမှုကို နှုတ်လျော့ချနိုင်ပါသည်။

(ခ)ရာသီခွင်ပြ ပြက္ခဒိန်

ဟူးရှ - ရှိထား  
 ဇာတ် - နေအံ့

(ရာသီခွင်ပြပြက္ခဒိန်)

ရာသီခွင်	မိုးရာသီ	ဒဏ္ဍေရာသီ	အေးရာသီ	နွေးရာသီ	အိုးကပ်ရာသီ	အိုးကပ်ရာသီ	အိုးကပ်ရာသီ	အိုးကပ်ရာသီ	အိုးကပ်ရာသီ	အိုးကပ်ရာသီ	အိုးကပ်ရာသီ	အိုးကပ်ရာသီ	အိုးကပ်ရာသီ
အောက်တိုဘာ	-	-	-	-	-	-	-	-	-	-	-	-	မိုး
နိုဝင်ဘာ	-	-	-	-	-	-	-	-	-	-	-	-	မိုး
သီတင်းပတ်	-	-	-	-	-	-	-	-	-	-	-	-	မိုး
ဖေဖော်ဝါရီ	-	-	-	-	-	-	-	-	-	-	-	-	မိုး
မတ်	-	-	-	-	-	-	-	-	-	-	-	-	မိုး
ဧပြီ	မိုး	-	-	-	-	-	-	-	-	-	-	-	မိုး
မေ	မိုး	-	-	-	-	-	-	-	-	-	-	-	မိုး
ဇွန်	မိုး	-	-	-	-	-	-	-	-	-	-	-	မိုး
ဇူလိုင်	မိုး	-	-	-	-	-	-	-	-	-	-	-	မိုး
အဂ္ဂုတ်	မိုး	-	-	-	-	-	-	-	-	-	-	-	မိုး
စက်တင်ဘာ	မိုး	-	-	-	-	-	-	-	-	-	-	-	မိုး
အောက်တိုဘာ	မိုး	-	-	-	-	-	-	-	-	-	-	-	မိုး
နိုဝင်ဘာ	မိုး	-	-	-	-	-	-	-	-	-	-	-	မိုး
သီတင်းပတ်	မိုး	-	-	-	-	-	-	-	-	-	-	-	မိုး
ဖေဖော်ဝါရီ	မိုး	-	-	-	-	-	-	-	-	-	-	-	မိုး
မတ်	မိုး	-	-	-	-	-	-	-	-	-	-	-	မိုး
ဧပြီ	မိုး	-	-	-	-	-	-	-	-	-	-	-	မိုး
မေ	မိုး	-	-	-	-	-	-	-	-	-	-	-	မိုး
ဇွန်	မိုး	-	-	-	-	-	-	-	-	-	-	-	မိုး
ဇူလိုင်	မိုး	-	-	-	-	-	-	-	-	-	-	-	မိုး
အဂ္ဂုတ်	မိုး	-	-	-	-	-	-	-	-	-	-	-	မိုး
စက်တင်ဘာ	မိုး	-	-	-	-	-	-	-	-	-	-	-	မိုး
အောက်တိုဘာ	မိုး	-	-	-	-	-	-	-	-	-	-	-	မိုး
နိုဝင်ဘာ	မိုး	-	-	-	-	-	-	-	-	-	-	-	မိုး
သီတင်းပတ်	မိုး	-	-	-	-	-	-	-	-	-	-	-	မိုး

ရာသီခွင်ပြ ပြက္ခဒိန်နှင့် သုံးသပ်ခြင်း

ကျေးဇူး-နန္ဒိတော  
ဒုဗ္ဗေ - ဒေါ်သိန်း

ရက်စွဲ၊ ၂၇.၂.၂၀၂၄

ရာသီခွင်ပြ ပြက္ခဒိန်ဆန်းစစ် မြှူငြင်း

- ရာသီခွင်ပြ ပြက္ခဒိန်တွင် အဓိကပါဝင်သော အကြောင်းအရာများမှာ - စိုက်ပျိုးစီးပွား၊ ဝင်ငွေရရှိမှု အခြေအနေ၊ သောက်စားရေရရှိမှု၊ ကျန်းမာရေးအခြေအနေ၊ ရာသီဥတုအခြေအနေတို့ ပါဝင်ပါသည်။
- အဆက်မပြတ် ဝမ်းကြောင်း၊ လှုပ်ရှားမှု၊ တောင်သူကို အဓိကထား လုပ်ကိုင်ပါသည်။
- တခြားဝင်ငွေအနေနှင့်၊ ရေစိုက်၊ တခြားမြို့များသို့ ဟူးရောက် လုပ်ကိုင်ပါသည်။
- အမျိုးသားလှုပ်အား ၁ (၄၀၀၀)၊ အမျိုးသမီးလှုပ်အား ၁ (၂၀၀၀) ရရှိပါ သည်။
- သောက်စားရေမှာ လုံလောက်ရုံသာ ရရှိပါသည်။
- သီးနှံပေါက်၊ ချေးကောင်းမြသာ ဝင်ငွေများပါသည်။
- သီတင်းကျွတ်၊ တနင်္ဂနွေနေ့များတွင် ကျန်းမာရေး အဖြစ်များ ပါသည်။
- စာနိဂ္ဂ၊ လာဆုန်၊ တပေါင်းလများတွင် လေကြီးခြင်းကို ကြုံတွေ့ရပါ သည်။
- ဒုဗ္ဗေ၊ မြေဝါ၊ စပါး၊ ပဲခူးတို့ကို အဓိကထား စိုက်ပျိုးပါသည်။
- စိမ်းကိန်းလှုပ်ရှားမှုကို တောင်သူထိမ်း ချိန်တွင် အဆင်ပြေနိုင်ပါသည်။

(ဂ)ကျေးရွာလူမှုရေး အရင်းအမြစ်ပြမြေပုံ

ရက်စွဲ - ၂၀၂၀.၀၅.၂၀  
 အုပ်စု - ချော်စိုက်  
 မြို့နယ် - ၂၃.၂.၂၀၁၄

လူမှုရေး ဗဟိုအကျဉ်းအမြစ်ပြမြေပုံ

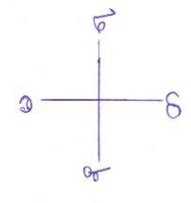
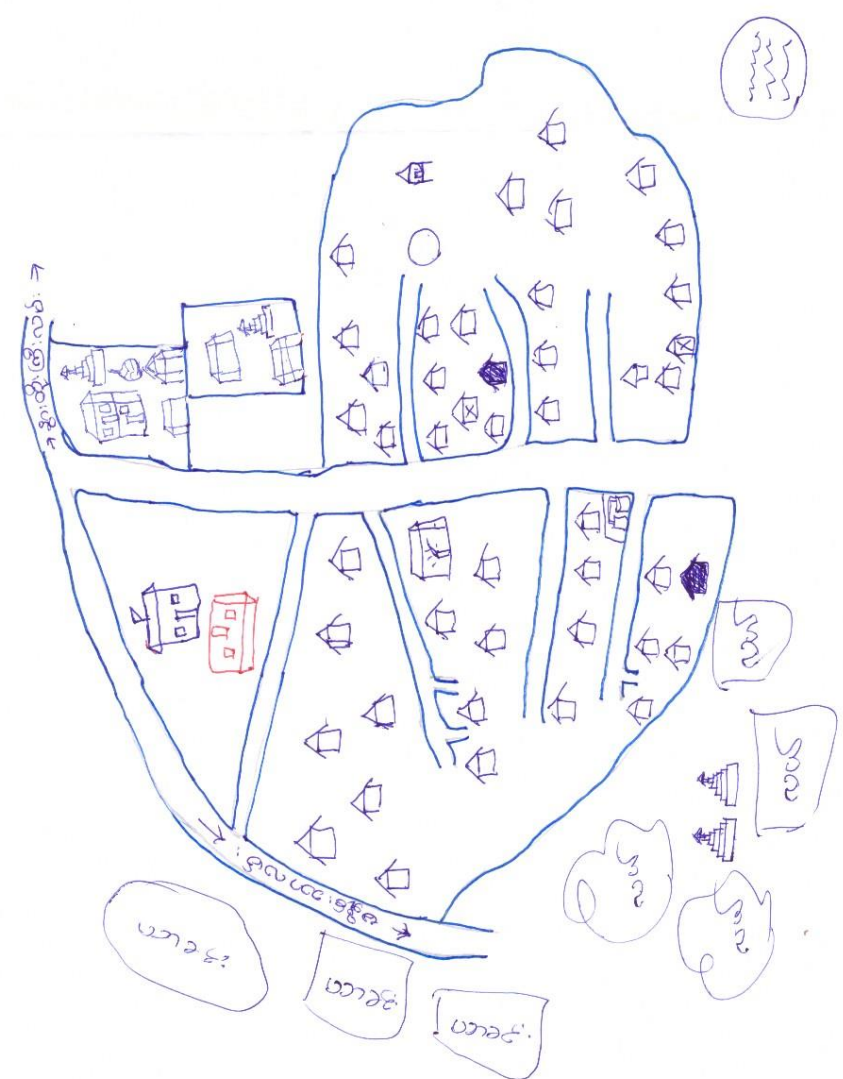

- အရည်အသွေး -
- ခေတီ
  - ကျေးဇူးကြီးကျောင်း
  - အိမ်
  - ကာဆေးရုံတွင်း ဖွဲ့စည်းရေး
  - အကျောက်ထိုက်
  - အမှတ်စဉ်
  - ရေကန်
  - စက်ရေတွင်း
  - ကျေးဇူး
  - မိမိ
  - ထိုက်
  - အမျိုးအမိတ်၊ အိမ်ထောင်စု

ကျေးရွာလူမှုရေးအရင်းအမြစ်ပြ မြေပုံ သုံးသပ်ချက်

ကျေးရွာ - ဒုက္ခိတော  
အုပ်စု - ဝေါင်းဘို

ရက်စွဲ - 21.2.2017

လူမှုရေးနှင့်အရေးအပြစ်ပြင်ဆင်မှုဆိုင်ရာ စစ်မှန်မှုစာရွက်

- ၁) တောင်သူကို အသက်မွေးဝမ်းကြေးမီးအဖြစ် အဓိကထားလုပ်ကိုင်ပါသည်။
- ၂) လုပ်ကိုင်ဆောင်ရွက်ရာ လယ်ယာအဖြစ်မျိုး များပါသည်။
- ၃) မွေးမြူရေးအနည်းငယ်ရှိပါသည်။
- ၄) ယခင် (၅)နှစ်ခန့်အတွင်း ယစ်တောယစ်ပင်ဖြုတ်ဖျက်ခြင်း၊ အလုပ်အကိုင် များပါခြင်း များ ဖြစ်ပွားခဲ့ပါသည်။
- ၅) သီးခြားနေအဖွဲ့အစည်း မရှိပါ။
- ၆) ကခြားမြို့နယ်များသို့ ပြောင်းရွှေ့နေထိုင်သော အိမ်ထောင်စုမရှိပါ။
- ၇) စာသင်ကျောင်း၊ ပြင်ဆင်ခြင်း၊ လျှပ်စစ်ဓါတ်၊ ရေခြိုခြင်း စသည့် အခြေခံ အဆောက်အအုံ များ လိုအပ်ပါသည်။
- ၈) ကျေးရွာ အားလုံးလုံး အဆင်ပြေစေရန် ရွာထံ ရွာထွက်လမ်း ပြုပြင်ချင်ပါသည်။

(ဃ)အဖွဲ့အစည်းချိတ်ဆက်မှုပြ ဇယား

စာအုပ်အမျိုးအစား - နိဗ္ဗာန်  
 အုပ်စု - ခေတ်စား  
 ရက်စွဲ - 27.2.2017

အဖွဲ့အစည်းချိတ်ဆက်မှုဖွဲ့စည်းပုံဇယား







(c)ပင့်ကူအိမ်ကွန်ယက်

လျှော့ရွာ - ဒုက္ခိတော

အုတ်စု - ဒေါ်စို

၅၇၇၅.၂၇

ပင့်ကူအိမ်စု: တပ်ခြင်း

(အမျိုးသား + အမျိုးသမီး)

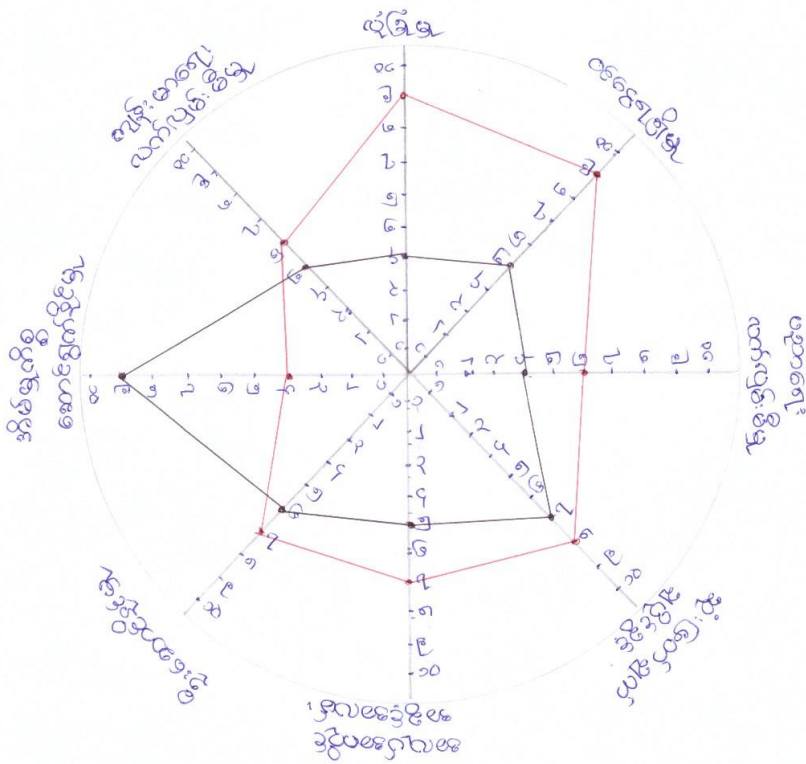

အမျိုးသား အမျိုးသမီး ပင့်ကူအိမ် သုံးသပ်ခြင်း

ကျေးဇူးရှာ-နဂါးတော

အုပ်စု - ဒေါင့်ဘို

ရက်စွဲ ၂၇.၂.၁၇

ဆွေးနွေးသုံးစပ်ချက်ရလဒ်

- ၁) အိမ်ရှေ့ကိစ္စမှာ အမျိုးသား အားနည်းပါသည်။
- ၂) လုံခြုံမှုနှင့် ပညာရေးလက်လှမ်းမီမှုမှာ အမျိုးသမီးများက အားနည်းပါသည်။
- ၃) အမျိုးသားနှင့် အမျိုးသမီး ကွာဟချက်မှာ လုံခြုံမှု၊ အိမ်မှု ကိစ္စ၊ ဝင်ငွေအရှိမှု၊ ပညာရေးလက်လှမ်းမီမှု၊ အလုပ်အကိုင် အခွင့်အလမ်း စသည် အချက်များတွင် ကွာဟနေပါသည်။
- ၄) အမျိုးသားနဲ့လည်းကောင်း အမျိုးသမီးများမှာ လုပ်အားခ တန်ဖိုး တူမရသောကြောင့် ဝင်ငွေခက်ခဲမှု ကြုံတွေ့ရပါသည်။
- ၅) အမျိုးသားများက အမျိုးသမီးများကို ဆုံးဖြတ်ချက်ချရာတွင် ပူးပေါင်းလက်တွဲခေါ်သင့်ပါသည်။
- ၆) စီမံကိန်းလုပ်ငန်းတွင် အမျိုးသမီးရွေးချယ်တဲ့ စီမံကိန်းလုပ်ငန်းခွဲ တစ်ခု အနည်းဆုံး ထည့်သွင်းစဉ်းစားပေးရပါမည်။

(စ)သုံးစွဲမှုနှင့် ထိန်းချုပ်မှုပြဇယား

သုံးစွဲမှု

ကျေးရွာ . ဒီဂရီလော  
 ဆုပစ္စည်း . ဒေါ်ခင်အေး

ရက်စွဲ၊ ၂၇.၂.၂၀၁၇

အရင်းအမြစ်သုံးစွဲမှုပုံစံပြဇယား

(ကျား)	(မ)	(ကျား + မ)
လျှပ်စီး	အယ်ချာစက်	စာသင်ကျောင်း
နှား	ယက်ကန်	ရွာလမ်း
မီး	အိမ်ဖွဲ့ကိစ္စ	ရေတွင်းရေကန်
ထွန်စက်	လက်ဝတ်ရတနာ	ဘုန်းကြီးကျောင်း
နှားစာစင်းစက်		ဘုရား
		သစ်ပင်
		ဆိုင်ကယ်
		တံကန်
		ခမောက်
		TV

ထိန်းချုပ်မှု

ကျေးရွာ - ဒုဂွိတော

အုပ်စု - ဒေါင်းဘို

ရက်စွဲ - ၂၇.၂.၂၀၁၇

အရင်းအမြစ်ထိန်းချုပ်မှုပုံစံပြဇယား

(ကျား)	(မ)	(ကျား+မ)
လှည်း	အင်ချာပင်	သစ်ပင်
ခွား	ယက်ကန်းစင်	တံဂဉ်
ဝါး	အိမ်ဖွဲ့ကိစ္စ	
ထွန်စက်	လက်ထက်ရတနာ	
စာသင်ကျောင်း	ခမောက်	
ရွာလမ်းမ		
ရေတွင်းရေကန်		
ဘုန်းကြီးကျောင်း		
ဘုရား		
ခရိုင်ကပ်		
TV		

သုံးစွဲမှုနှင့် ထိန်းချုပ်မှု ဇယား နှင့် သုံးသပ်ချက်

ကျေးရွာ-ဒဂုံတော  
အုပ်စု - ဒေါင့်ဘို

ရက်စွဲ - ၂၇.၂.၂၀၁၇

ကျား-မရေးရာပိုင်ဆိုင်မှု ဆွေးနွေးဆန်းစစ်မှုရလဒ်

- အရင်းအမြစ်သုံးစွဲမှုတွင် အမျိုးသား၊ အမျိုးသမီး တန်းတူသုံးစွဲပါသည်။
- အရင်းအမြစ်ထိန်းချုပ်မှုတွင် အမျိုးသားများက ထိန်းချုပ်မှုပိုများပါသည်။
- အများသုံး အရင်းအမြစ်များတွင် အမျိုးသား၊ အမျိုးသမီး တန်းတူ ထိန်းချုပ်ပါသည်။
- ထိန်းချုပ်မှုတွင် အမျိုးသားများက ပိုပြီး ထိန်းချုပ်ခြင်း မှာ ဓလေ့ထုံးတမ်းအရ ဦးဆောင်ရမည် ဖြစ်သောကြောင့် ဖြစ်သည်။
- လုပ်အားခအပိုင်းတွင် အမျိုးသား၊ အမျိုးသမီး တန်းတူအခွင့်အရေး လိုလားပါသည်။
- အမျိုးသမီးများသည် အမျိုးသားများနှင့် ခွဲခြား၍ တန်းတူခွင့်ရရှိ အားနည်းပါသည်။

အမျိုးသား/ အမျိုးသမီး တင်ပြသော အခက်အခဲ ပြဿနာများ

ကျေးရွာ - နှစ်စွဲတော  
အုပ်စု - ဒေါ်တို့

(အမျိုးသမီးများ အဖွဲ့)

ရက်စွဲ၊ ၂.၃.၂၀၁၇

စဉ်	အခက်အခဲ ပြဿနာ	ရွက် မြန်း ချက်	ဖွံ့ဖြိုးရေး လုပ်ငန်း
၁။	လျှပ်စစ်ဓါတ်မတူ ခြံခြင်း	လျှပ်စစ်ဓါတ်မတူ ခြံ ညှိပေး	လျှပ်စစ်ဓါတ် - ချိတ်ချ
၂။	ညှိပေး ပျား လာရော့ ခက်ခဲ ၊ လျှပ်စစ်ဓါတ် များစွာဖြင့် အမျိုးသမီးများ၏ အသက်အရွယ်၊ ကျန်းမာရေး၊ လုပ်ငန်းလုပ်ကိုင်ရာတွင် ဖြစ်ပေါ်စေခြင်း	စီး၊ ထိန်းသိမ်းခြင်း၊ အသက်အရွယ် ၀ နှစ်၊ ကျန်းမာရေး၊ လုပ်ငန်းလုပ်ကိုင်ရာတွင် ဖြစ်ပေါ်စေခြင်း	
၃။	ဒေါ်တို့ အဖွဲ့တော်အဖွဲ့အစည်း လာရော့ ခက်ခဲ	အဖွဲ့အစည်း ချုပ်ကိုင်ပေးခြင်း၊ အဖွဲ့အစည်း လာရော့ခြင်း	လမ်းပန်း (ဒေါ်တို့ - နှစ်စွဲတော)
၄။	သောက်ဆိုင်များ ရှားပါးသဖြင့် ခက်ခဲ	သောက်ဆိုင်များ ရှားပါးခြင်း၊ ချိတ်ချခြင်း	ကျေးရွာတွင် သောက်ဆိုင်များ ဖွင့်ပေးခြင်း
၅။	ကျေးရွာအုပ်စုများ အတွက် ပညာရေး ခက်ခဲ	ကျေးရွာအုပ်စုများ အတွက် ပညာရေး ခက်ခဲခြင်း	ကျေးရွာအုပ်စုများ အတွက် ပညာရေး ခက်ခဲခြင်း
၆။	ကျေးရွာအုပ်စုများ အတွက် အသက်အရွယ် မတူညီမှု	ကျေးရွာအုပ်စုများ အတွက် အသက်အရွယ် မတူညီမှု	ကျေးရွာအုပ်စုများ အတွက် အသက်အရွယ် မတူညီမှု

ကျေးရွာ - နှစ်စွဲတော  
အုပ်စု - ဒေါ်တို့

(အမျိုးသား အဖွဲ့)

ရက်စွဲ၊ ၂.၃.၂၀၁၇

စဉ်	အခက်အခဲ ပြဿနာများ	ရွက် မြန်း ချက်	ဖွံ့ဖြိုးရေး လုပ်ငန်းများ
၁။	လျှပ်စစ်ဓါတ်မတူ ခြံခြင်း	လျှပ်စစ်ဓါတ်မတူ ခြံ ညှိပေး	လျှပ်စစ်ဓါတ် - ချိတ်ချ
၂။	သောက်ဆိုင်များ ရှားပါးခြင်း	သောက်ဆိုင်များ ရှားပါးခြင်း	ကျေးရွာတွင် သောက်ဆိုင်များ ဖွင့်ပေးခြင်း
၃။	ကျေးရွာအုပ်စုများ အတွက် ပညာရေး ခက်ခဲ	ကျေးရွာအုပ်စုများ အတွက် ပညာရေး ခက်ခဲခြင်း	ကျေးရွာအုပ်စုများ အတွက် ပညာရေး ခက်ခဲခြင်း
၄။	ကျေးရွာအုပ်စုများ အတွက် အသက်အရွယ် မတူညီမှု	ကျေးရွာအုပ်စုများ အတွက် အသက်အရွယ် မတူညီမှု	ကျေးရွာအုပ်စုများ အတွက် အသက်အရွယ် မတူညီမှု
၅။	ကျေးရွာအုပ်စုများ အတွက် အသက်အရွယ် မတူညီမှု	ကျေးရွာအုပ်စုများ အတွက် အသက်အရွယ် မတူညီမှု	ကျေးရွာအုပ်စုများ အတွက် အသက်အရွယ် မတူညီမှု
၆။	ကျေးရွာအုပ်စုများ အတွက် အသက်အရွယ် မတူညီမှု	ကျေးရွာအုပ်စုများ အတွက် အသက်အရွယ် မတူညီမှု	ကျေးရွာအုပ်စုများ အတွက် အသက်အရွယ် မတူညီမှု
၇။	ကျေးရွာအုပ်စုများ အတွက် အသက်အရွယ် မတူညီမှု	ကျေးရွာအုပ်စုများ အတွက် အသက်အရွယ် မတူညီမှု	ကျေးရွာအုပ်စုများ အတွက် အသက်အရွယ် မတူညီမှု
၈။	ကျေးရွာအုပ်စုများ အတွက် အသက်အရွယ် မတူညီမှု	ကျေးရွာအုပ်စုများ အတွက် အသက်အရွယ် မတူညီမှု	ကျေးရွာအုပ်စုများ အတွက် အသက်အရွယ် မတူညီမှု

ပထမနှစ် စက်ဝန်းတွင် အကျုံးဝင်သော ဖွံ့ဖြိုးတိုးတက်ရေးအစီအစဉ်များ

နရွဲတောကျေးရွာ

စဉ်	ဖွံ့ဖြိုးတိုးတက်ရေးလုပ်ငန်း	ရမှတ်	အဆင့်	ကျား	မ
၁။	ကျေးရွာမီးလင်းရေး	၂၅၆	၁		
၂။	ဒေါင့်ဘိုး-နရွဲတောလမ်းပြုပြင်ရန်	၅၆	၄-၂		
၃။	သောက်သုံးရေရရှိရေး	၇၅	၃-၂		
၄။	ကျောင်းဆောင်တိုးချဲ့ခြင်းနှင့်အုတ်တံတိုင်းခြံစည်းရိုး	၁၂၇	၂		
၅။	စာကြည့်တိုက်ပြင်ဆင်ရန်	၅၉	၄-၁		
၆။	ရွာလယ်လမ်း	၇၅	၃-၁		

ပထမနှစ် စက်ဝန်းတွင် အကျုံးမဝင်သော ဖွံ့ဖြိုးတိုးတက်ရေးအစီအစဉ်များ

- အသက်မွေးဝမ်းကြောင်းသင်တန်း



၇။ ကော်မတီဝင်များ ရွေးချယ်ခြင်းနှင့် ကျေးရွာဖွံ့ဖြိုးရေးအစီအစဉ်ဆောင်ရွက်မှု မှတ်တမ်းခါတ်ပုံများ



၈။ ကျေးရွာအချက်အလက် (ပုံစံ -၁)

ပုံစံ - ၈ - ၁ ကျေးရွာအခြေခံအချက်အလက်များ (Form PC 1)

လမ်းညွှန်ချက်။ ကျေးရွာတစ်ရွာသို့ ပထမဆုံးမိတ်ဆက်ခရီး သွားရောက်သောအခါ လူထုစည်းရုံးရေးမှူးသည် ကျေးရွာ ခေါင်းဆောင်များအား ကျေးရွာအချက်အလက်များကို မေတ္တာရပ်ခံ၍ တောင်းခံရသည်။ ဤအချက်အလက်များကို စီမံကိန်း မိတ်ဆက်အစည်းဝေးမတိုင်မီတောင်းခံရမည်။ စီမံကိန်းမိတ်ဆက်အစည်းဝေးတွင် လူထုစည်းရုံးရေးမှူးသည် ဤအချက်အလက် များအား စစ်ဆေးပြီး မှန်ကန်အောင်ပြုလုပ်ရမည်။ ပြီးနောက်တွင် လူထုစည်းရုံးရေးမှူးမှ သတင်းအချက်အလက်ထံသို့ Tablets မှ တစ်ဆင့် ဖြည့်သွင်းရမည်။

ကျေးရွာခေါင်းဆောင် အမည် ဦးစောစောမိုးဝင်း	ကျေးရွာခေါင်းဆောင်၏ ဖုန်းနံပါတ် ၀၇-၇၇၄၂၆၃၄၅၆	လူထုစည်းရုံးရေးမှူး၏ အမည် ဖခင်အောင်စိုး
ပြည်နယ်/တိုင်းဒေသကြီး	မြို့နယ်	ကျေးရွာအုပ်စု
		ကျေးရွာ နာမည်

က။ လူဦးရေ

လူမျိုးစု	အိမ်ထောင်စုအရေအတွက်	ကိုးကွယ်သည့်ဘာသာ	အိမ်ထောင်စုအရေအတွက်
လူမျိုးစု (၁) -----	၇၅	ဘာသာ (၁) -----	၇၅
လူမျိုးစု (၂) -----		ဘာသာ (၂) -----	
လူမျိုးစု (၃) -----		ဘာသာ (၃) -----	
လူမျိုးစုရော -----		ဘာသာရော -----	
အခြား			
	အရေအတွက်		
မသန်စွမ်းသူများ	၃		
သက်ကြီးရွယ်အိုများ (၆၅ နှစ် နှင့် အထက်)	၂၅		
စစ်ဘေးရှောင်			

	အမျိုးသား (အရေအတွက်)	အမျိုးသမီး (အရေအတွက်)	
လူဦးရေ	၁၅၀	၁၅၅	၂၃၀
လူမျိုးစု (၁) -----			
လူမျိုးစု (၂) -----			
လူမျိုးစု (၃) -----			
အခြား			
အိမ်ထောင်ဦးစီး	၆၅	၇၀	

(ခ) အခြေခံအဆောက်အအုံ အသုံးအဆောင်များ

စာသင်ကျောင်း	အမှတ် ခြံစံပါ	ကျန်းမာရေး	အမှတ် ခြံစံပါ	ဘာသာရေး အဆောက် အအုံများ	အမှတ် ခြံစံပါ

အထက်တန်းကျောင်း	<input type="checkbox"/>	ဆေးရုံ	<input type="checkbox"/>	စေတီ	<input checked="" type="checkbox"/>
အလယ်တန်းကျောင်း	<input type="checkbox"/>	ကျန်းမာရေးဌာန	<input type="checkbox"/>	ဘုန်းကြီးကျောင်း	<input checked="" type="checkbox"/>
မူလတန်းကျောင်း	<input checked="" type="checkbox"/>	ကျန်းမာရေးဌာနခွဲ	<input type="checkbox"/>	ဟိန္ဒူဘုရားကျောင်း	<input type="checkbox"/>
မူကြိုကျောင်း	<input type="checkbox"/>	ဆေးပေးခန်း	<input type="checkbox"/>	ခရစ်ယာန်ကျောင်း	<input type="checkbox"/>
အခြား	<input type="checkbox"/>	အခြား	<input type="checkbox"/>	ဗလီ	<input type="checkbox"/>
				အခြား	<input type="checkbox"/>
မှတ်ချက်		မှတ်ချက်		မှတ်ချက်	

(ဂ) ကျွမ်းကျင်သူများမှတ်တမ်း (ကျေးရွာတွင်မနေထိုင်သော သို့မဟုတ် တခြားရွာမှလာရောက်သော ကျွမ်းကျင်သူများ)

(၁) စာသင်ကျောင်း			(၂) ကျန်းမာရေး			(၃) လက်မှုပညာရှင်		
	ရွာတွင်နေထိုင်သူ	အခြားရွာမှလာသူ		ရွာတွင်နေထိုင်သူ	အခြားရွာမှလာသူ		ရွာတွင်နေထိုင်သူ	အခြားရွာမှလာသူ
မူလတန်းပြဆရာ/မ	<input checked="" type="checkbox"/>	<input checked="" type="checkbox"/>	ဆရာဝန်	<input type="checkbox"/>	<input type="checkbox"/>	လက်သမား	<input type="checkbox"/>	<input checked="" type="checkbox"/>
အထက်တန်းပြဆရာ/မ	<input type="checkbox"/>	<input type="checkbox"/>	လက်ထောက်ကျန်းမာရေးမှူး	<input type="checkbox"/>	<input type="checkbox"/>	ပန်းရံ	<input type="checkbox"/>	<input checked="" type="checkbox"/>
အလယ်တန်းပြဆရာ/မ	<input type="checkbox"/>	<input type="checkbox"/>	အမျိုးသမီးကျန်းမာရေးဆရာမ	<input type="checkbox"/>	<input type="checkbox"/>	လျှပ်စစ်ကျွမ်းကျင်၊ ဖိသမား	<input type="checkbox"/>	<input type="checkbox"/>
မူကြိုဆရာ/မ	<input type="checkbox"/>	<input type="checkbox"/>	သားဖွားဆရာမ	<input type="checkbox"/>	<input checked="" type="checkbox"/>	ရေပိုက်သွယ်သူ	<input type="checkbox"/>	<input checked="" type="checkbox"/>
အခြား	<input type="checkbox"/>	<input type="checkbox"/>	ပြည်သူ့ကျန်းမာရေးလုပ်သား	<input type="checkbox"/>	<input type="checkbox"/>	စက်ပြင်ဆရာ	<input type="checkbox"/>	<input checked="" type="checkbox"/>
မှတ်ချက်			မှတ်ချက်			မှတ်ချက်		

(ဃ) ကျေးရွာသို့ ရောက်ရှိနိုင်သည့် လမ်းအခြေအနေ / ကျေးရွာတစ်ရွာသည် ၎င်း၏ ကျေးရွာအုပ်စုနှင့် ဆက်သွယ်ထားသော လမ်းအခြေအနေ (အောက်ပါတို့ကိုပိုင်းပါ)

ကျောက်ကြမ်းလမ်း      ကတ္တရာလမ်း      ကွန်ကရစ်လမ်း      မော်တော်ဆိုင်ကယ်လမ်း  
 ကျောက်ခင်းလမ်း      မြေသားလမ်း      လူသွားလမ်း      အခြား \_\_\_\_\_

(င) ကျေးရွာဖွံ့ဖြိုးမှုစီမံချက်

(၁) လူထုဗဟိုပြုစီမံကိန်းမစတင်မီ ဤကျေးရွာတွင်ကျေးရွာဖွံ့ဖြိုးမှု စီမံချက်ရှိခဲ့ပါသလား?      ပိုင်းပါ      ရှိပါသည်/မရှိပါ/မသိပါ  
 (၂) ရှိခဲ့ပါလျှင် ဤစီမံချက်ကို မည်သည့် ခုနှစ်တွင်ပြင်ဆင်ခဲ့ပါသနည်း?      နှစ်-----/မသိပါ  
 (၃) ဤစီမံချက်ကို မြို့နယ်မှအတည်ပြုခဲ့ပါသလား?      ပြုခဲ့ပါသည်/မပြုခဲ့ပါ/မသိပါ

(စ) ခရီးအကွာအဝေး

(၁) ဤကျေးရွာ၏ဗဟိုမှ ၎င်းကျေးရွာအုပ်စု၏ဗဟိုအထိ ခရီးခိုင်းမည်မျှကွာဝေးသနည်း?      ခိုင်း-----/မသိပါ  
 (၂) ဤကျေးရွာမှ ၎င်းကျေးရွာအုပ်စုဗဟိုအထိ သွားလာရာတွင်ကြာမြင့်သည့်အချိန်၊      ၅/၁၀/၁၆

ခြောက်သွေ့ရာသီတွင်ကြာချိန် ----- ထော်လာဂျီ/မော်တော်ဆိုင်ကယ်/ခြေလျင်/လား/မော်တော်ဘုတ်/ အခြား -----

ရိုးရာသီတော်ကြီးများ ၁၂၆၂.၅.၆ ..... မဟာဂဏ္ဍီ/မောင်တော်တိုင်/မမြေ/ဗျာ/တော/မောင်တော်တိုင်/ ဂရိတ်

(မ) သင်တန်းကျင်းပနိုင်ရာ ဝေဒကထာပညာရှင်များ  
 ဤဝေဒကထာပညာရှင် ဖရောမကြီးကြီးကဲ့သို့ ဝေဒကထာပညာရှင်များကဲ့သို့ ပေးဆောင်မှုကြောင့် စိုက်ပျိုးရေး  
 မရှိပါ ဝ ရှိပါသည် စိုက်ပျိုးရေးဖြင့် ၁၂၆၂.၅.၆

(ဂ) ဝေဒကထာပညာရှင် ဦးစွာဝေဒကထာပညာ ရရှိအောင်များ  
 ပုဂံလမ်းကြောင်းကို ပြန်လည်စီမံကိန်းပေးနိုင်ဖို့ ဤဝေဒကထာပညာရှင် ဝေဒကထာပညာရှင် ဖရောမ (သို့) မဟာဂဏ္ဍီ/မောင်တော်တိုင် (သို့) စီမံကိန်းကော်မရှင်  
 ရှိစေရန်အတွက် အဖွဲ့ ဝေဒကထာပညာရှင်များပါဝင်ပါစေရန်

(၁) (၂၆၂၅၅၅၅) မဟာဂဏ္ဍီ (၁၂၆၂၅၅၅) ဝေဒကထာပညာ  
 (၂) .....

(ဃ) အဖွဲ့ဝင်များအဖွဲ့ဝင် ဦးစွာ (GAD) မှ မှတ်တမ်းတင်အောင်မြင်  
 ဤဝေဒကထာပညာရှင်ကဲ့သို့ ဝေဒကထာပညာရှင်များ ဦးစွာ (GAD) မှ မှတ်တမ်းတင်အောင်မြင် စိုက်ပျိုးရေး  
 မရှိပါ ဝ ရှိပါသည်

ဝေဒကထာပညာရှင်များ

ကမည်း စိုက်ပျိုးရေးဦးစီးဌာန  
 လက်မှတ် ဦးစွာ ဦးစွာ ၁၈.၆.၂၀၁၇

ပုဂံလမ်းကြောင်းများ

အဖွဲ့ ဝေဒကထာ (မဟာဂဏ္ဍီ/မောင်တော်တိုင်)  
 လက်မှတ် ၁၅.၆ ၁၅.၆ ၁၈.၆ ၂၀၁၇

၉။ စီမံကိန်းစက်ဝန်းအချိန်ဇယား (ပုံစံ - ၂)

ပုံစံ - ၈ - ၂ - စီမံကိန်းစက်ဝန်းအချိန်ဇယား (PC 2)

လမ်းညွှန်ချက်၊ သက်ဆိုင်ရာလူထုစည်းရုံးရေးပျံ့နှံ့ရေး/လက်ထောက်နည်းပညာပျံ့နှံ့ရေးမှ စီမံကိန်းစက်ဝန်းအဆင့်တစ်ခုစီပြီးစီးတိုင်း ကျေးရွာနှင့် ကျေးရွာအုပ်စုအတွက် ဤပုံစံကို ဖြည့်သွင်းရမည်။

စည်းရုံးရေးပျံ့နှံ့ရေး/ဝန်ထမ်း အမည် ဖေအေး၊ ဖြတ်သွား၊ ဇေကောင်

နေ့စွဲ ၂၀၂၄.၀၂.၂၇ စက်ဝန်းအားအမှတ်ခြစ်ပါ  စက်ဝန်း(၁)  စက်ဝန်း(၂)  စက်ဝန်း(၃)  
 စက်ဝန်း(၄)

ပြည်နယ်/တိုင်း မန္တလေး မြို့နယ် ခွားတိုးကြီး ကျေးရွာအုပ်စု ခေါင်းတိုး ကျေးရွာ ဒုတိယ

စီမံကိန်းဆောင်ရွက်မှုအဆင့်များ	နေ့စွဲ		အစည်းအဝေးတွင်တက်ရောက်သူအရေအတွက်			
	စတင်သည့်နေ့	ပြီးဆုံးသည့်နေ့	အမျိုးသားအရေအတွက်	အမျိုးသမီးအရေအတွက်	အိမ်ထောင်စုအရေအတွက်	လူမျိုးစုတက်ရောက်သူအရေအတွက်နှင့် လူမျိုးစုအမည်
၁။ ကျေးရွာစီမံကိန်း မိတ်ဆက်အစည်းအဝေး	၂၇.၂.၂၀၂၄	၂၇.၂.၂၀၂၄	၄၇	၄၀	၇၄	၈၈   ဗမာ
၂။ ကျေးရွာဖွံ့ဖြိုးရေး စီမံချက်ရေးဆွဲခြင်းအစည်းအဝေး	၂၈.၂.၂၀၂၄	၂၈.၂.၂၀၂၄	၃၂	၃၈	၄၃	၇၀   ဗမာ
၃။ ကျေးရွာအုပ်စု လုပ်ငန်းဆုံးဖြတ်ချက်ချသည့်အစည်းအဝေး	၂၀.၃.၂၀၂၄	၂၀.၃.၂၀၂၄	၁၆	၉	၂၅	၂၅   ဗမာ
၄။ မြို့နယ်အဆင့် စီမံကိန်းရေးဆွဲရေးနှင့် အကောင်အထည်ဖော်ရေးကော်မတီ၏ စီမံကိန်း သုံးသပ်မှုအစည်းအဝေး			မလို	မလို	မလို	မလို
၅။ မြို့နယ် စီမံကိန်းရေးဆွဲရေးနှင့် အကောင်အထည်ဖော်ရေး ကော်မတီ၏ဆုံးဖြတ်မှုကို ရွာသို့ အသိပေးအကြောင်းကြားသည့် အစည်းအဝေး	၆.၅.၂၀၂၄	၆.၅.၂၀၂၄	၃၃	၁၄	၄၇	၄၇   ဗမာ
၆။ စီမံကိန်းလုပ်ငန်းခွဲစီမံချက်ရေးဆွဲခြင်းအစည်းအဝေး						
၆.၁။ စီမံကိန်းလုပ်ငန်း အကောင်အထည်ဖော်ရေးအစီအစဉ် ရေးဆွဲခြင်း	၆.၅.၂၀၂၄	၆.၅.၂၀၂၄	၃၃	၁၄	၄၇	၄၇   ဗမာ

၆.၂။ ဝယ်ယူရေးအစီအစဉ် ရေးဆွဲခြင်း	၆.၅.၂၀၂၄	၆.၅.၂၀၂၄	၃၃	၁၄	၄၇	၄၇   ဗမာ
၆.၃။ ဘဏ္ဍာရေးကုန်ကျမှု လျာထားအစီအစဉ် ရေးဆွဲခြင်း	၆.၅.၂၀၂၄	၆.၅.၂၀၂၄	၃၃	၁၄	၄၇	၄၇   ဗမာ
၆.၄။ ပြင်/ထိန်းအစီအစဉ် ရေးဆွဲခြင်း	၆.၅.၂၀၂၄	၆.၅.၂၀၂၄	၃၃	၁၄	၄၇	၄၇   ဗမာ
၇။ စီမံကိန်းလုပ်ငန်းခွဲ တိုးတက်မှု စောင့်ကြည့်အစည်းအဝေး						
၇.၁။ အစည်းအဝေး ပထမအကြိမ်	၁၇.၆.၂၀၂၄	၁၇.၆.၂၀၂၄	၂၁	၁၉	၄၀	၄၀   ဗမာ
၇.၂။ အစည်းအဝေး ဒုတိယအကြိမ်						
၇.၃။ အစည်းအဝေး တတိယအကြိမ်						
၈။ စီမံကိန်းလုပ်ငန်းခွဲ အပြီးသတ်စစ်ဆေးခြင်းအစည်းအဝေး						
၉။ လူထုစစ်ဆေးမှုအစည်းအဝေး						

၁၀။ ကျေးရွာဖွံ့ဖြိုးရေး ဦးစားပေး အစီအစဉ်များ ( ပုံစံ - ၃ )

ပုံစံ - ၈ - ၃ ကျေးရွာဖွံ့ဖြိုးရေး ဦးစားပေးအစီအစဉ် (Form PC 3)

လမ်းညွှန်ချက်၊ အဆင့်(၃) ကျေးရွာမှော်မှန်းချက်အစည်းအဝေး \*ပြီးဆုံးသောအခါ ကျေးရွာစီမံကိန်း အထောက်အကူပြု ကော်မတီသည် လူထုစည်းရုံးရေးမှူးအကူအညီဖြင့် ဤပုံစံကိုပြည့်စုံအောင် ဖြည့်သွင်းရမည်။

လူထုစည်းရုံးရေးမှူး/ဝန်ထမ်း အမည် မအေး မြတ်စွာ

နေ့စွဲ ၂၀၁၂.၂၀.၀၇ စက်ဝန်းအား အမှတ်ခြစ်ပါ (✓)  စက်ဝန်း(၁)   
 စက်ဝန်း(၂)  စက်ဝန်း(၃)  စက်ဝန်း(၄)

ပြည်နယ်/တိုင်း မန္တလေး၊ ဧရာဝတီ ဖြန့်ဖြူးမှု ကျေးရွာအုပ်စု ဒေါ်ဦး၊ ကျေးရွာ နဂါးတော

က။ အခက်အခဲအတားအဆီးများအားဆွေးနွေးခြင်း - ယခုလက်ရှိအခြေအနေတွင် ဤကျေးရွာဖွံ့ဖြိုးတိုးတက်ရေးအတွက် အဓိက အခက်အခဲအတားအဆီးများသည် မည်သည့်များဖြစ်ပါသနည်း။ (အမျိုးသား/သမီး အနည်းဆုံးအခက်အခဲ ၅ ခုစီဖော်ပြပါ)

အမျိုးသား အဖွဲ့မှ တင်ပြသောအခက်အခဲအတားအဆီးများ	အမျိုးသမီး အဖွဲ့မှတင်ပြသောအခက်အခဲအတားအဆီးများ
၁ ရွာတွင်း ညာပိုင်း သွားလာရေး ခက်ခဲ	၁ ညာပိုင်း သွားလာရေး ခက်ခဲ၊ အဆောက်အအုံ လမ်းကြောင်း အဆောက်အအုံ
၂ ကျောင်း သွားလာ များ စာသင်ရာတွင် ခက်ခဲ	၂ ဒေါ်ဦး နဂါးတော သွားလာရေး ခက်ခဲ
၃ ရွာတွင်း ရွာထွက်လမ်း သွားလာရေး ခက်ခဲ	၃ ဆောက်လုပ်ရေး နှာပါး သဖြင့် ခက်ခဲ
၄ စာသင်ကျောင်း မလုံခြုံခြင်း	၄ ကျောင်း သွားလာ အတွက် ပညာရေး ခက်ခဲ
၅ စာကြည့်တိုက် မကောင်း ခွမ်းနေခြင်း	၅ ကျေးရွာ သွားလာ များ ဗဟုသုတ နှာပွေ့ ရာတွင် ခက်ခဲ

ခ။ မှော်မှန်းခြင်း - နောင်လာမည့် ( ၅ ) နှစ် အတွင်း ကျေးရွာဖွံ့ဖြိုးရေး မှော်မှန်းချက်များအား တင်ပြပါ။

အမျိုးသားအဖွဲ့မှ တင်ပြသောမှော်မှန်းချက်များ	အမျိုးသမီးအဖွဲ့မှ တင်ပြသောမှော်မှန်းချက်များ
၁ ညာပိုင်း သွားလာရေး အဆင်ပြေစေရန်	၁ အဆောက်အအုံ လမ်းကြောင်း လုပ်ငန်း တွင် အဆင်ပြေစေရန်
၂ စာသင်ရာတွင် အဆင်ပြေစေရန်	၂ နာသိမရွေး အဆင်ပြေ သွားလာ နိုင်ရန်
၃ ရာသီမရွေး သွားလာ နိုင်ရန်	၃ ဆောက်လုပ်ရေး လုပ်လောက် ရွာ ချိတ်ရန်
၄ ကျောင်း သွားလာ များ လုံခြုံစွာ ပညာသင်ကြားရန်	၄ ကျောင်း ဆောင်လုပ်လောက် ရန်၊ ကျောင်း လုံခြုံ ရန်
၅ စာကြည့်တိုက် ကောင်း လေး ရှိ ရန်	၅ ဗဟုသုတ နှာပွေ့ ရာတွင် အဆင် ပြေစေရန်

ဂ။ လူထုစီမံကိန်း၏ လာမည့် ( ၄ ) နှစ်အတွက် အကျိုးမဝင်သော ဦးစားပေး ဖွံ့ဖြိုးတိုးတက်မှု လုပ်ငန်း အစီအစဉ်များအားဖော်ပြပါ။

အဆင့်	ကျေးရွာအတွက် ဦးစားပေး ဖွံ့ဖြိုးတိုးတက်မှု လုပ်ငန်းစဉ်များ	အဆိုပြုသူ (အမျိုးသားများ/ အမျိုးသမီးများ/ အမျိုးသား+ အမျိုးသမီး)	ခန့်မှန်းကုန်ကျ စရိတ်	အကျိုးခံစားခွင့်ရှိသူ ခန့်မှန်းခြေ အရေအတွက်
၁	ကျေးရွာအတွင်း လမ်းရေး	( ကျား + မ )	၅၂၀၀၀၀၀၀	
၂	ကျေးရွာအတွင်း ချွင်းခြင်း အလုပ်များ	( ကျား + မ )	၇၀၀၀၀၀၀	
၃	ရွာလုပ်လမ်း (ရွာထဲ ရွာထွက်)	( ကျား )	၆၀၀၀၀၀၀	
၄	ဆောက်လုပ်ရေး နှာပါး ရေး	( ကျား + မ )	၁၁၀၀၀၀၀၀	
၅	စာကြည့်တိုက် ပြင်ဆင်ခြင်း	( ကျား + မ )	၈၀၀၀၀၀၀	

ဃ။ လူထုစီမံကိန်း၏ လာမည့် ( ၄ ) နှစ်အတွက် အကျိုးမဝင်သော ဦးစားပေး ဖွံ့ဖြိုးတိုးတက်မှု လုပ်ငန်း အစီအစဉ်များအားဖော်ပြပါ။

အဆင့်	ကျေးရွာအတွက် ဦးစားပေး ဖွံ့ဖြိုး	အဆိုပြုသူ (အမျိုးသားများ/ အမျိုးသမီး)	အခန်းကဏ္ဍ

	တိုးတက်မှု လုပ်ငန်းစဉ်များ	အမျိုးသမီးများ/အမျိုးသား+ အမျိုးသမီး)	
၁	စိုက်ပျိုးရေးသင်တန်း	ကျား	
၂			
၃			
၄			
၅			

ခေါင်းဆောင်၊ ကျေးရွာစီမံကိန်းအထောက်အကူပြုကော်မတီမှ အတည်ပြုသည်။

အမည် ----- လက်မှတ် ----- နေ့စွဲ-----

အမျိုးသား အဖွဲ့ မြတင်ပြသောပြဿနာအခက်အခဲ	
၁။	သောက်ဆုံး ရေတိုက်လောကနေခြင်း
၂။	ကျေးကောင်းကျယ်ရှိ ရရှိရန် အခက်အခဲရှိခြင်း
၃။	စိုက်ပျိုးရေးတွင် အစားအသွယ်ဖြစ်သည့် ရေ ရန် နည်းပညာသင်တန်းများ မရှိခြင်း

အမျိုးသား အဖွဲ့ မြတင်ပြသော မြှောက်ဖွန်းချက်	
၁။	သောက်ဆုံး ရေဖူလုံစွာ ရရှိစေရန်
၂။	အိမ်တိုင်း ကျေးကောင်းကျယ်ရှိ ရရှိစေရန်
၃။	ဝန်ငွေတိုး ပွားစေရန်

စဉ်	ဦးစားပေး ဖွဲ့ဖြိုးရေး ယူငွေ	အဆိုပြုသူ
၁။	ဒေါ်စိုအိုး - နန္ဒတောလမ်း	(၆)

၁၁။ ကျေးရွာအုပ်စု စီမံကိန်းလုပ်ငန်းခွဲ ရွေးချယ်ခြင်း (ပုံစံ -၄)

ပုံစံ - ၈ - ၄ ကျေးရွာအုပ်စုစီမံကိန်းလုပ်ငန်းခွဲရွေးချယ်ခြင်းပုံစံ (Form PC 4)

လက်ညှိနှိုင်းမှု၊ စီမံကိန်းလုပ်ငန်းခွဲရွေးချယ်မှုအစည်းအဝေးပြီးနောက်တွင် ကျေးရွာအုပ်စုမှ CF/TF တို့၏ အကူအညီရယူ၍ ကျေးရွာစီတောက်ကော်မတီမှ လက်မှတ်ရေးထိုးပြီး အဆိုပါပုံစံအား ပြည်ပုံအောင်ဖြည့်သွင်းရမည်။ ဤပုံစံအား ပြည်ပုံစုစာဖြည့်သွင်းပြီးပါက ကျေးရွာအုပ်စုမှ ဦးစီးတက်ရောက်ရမိမိချက်တွင် TPIC သို့ ပေးပို့ရန်အတွက် နောက်ဆက်တွဲအဖြစ် ထားရှိရမည်။ CF မှ ကျေးရွာတစ်ရွာချင်းစီ၏ စီမံကိန်းလုပ်ငန်းခွဲဆိုင်ရာ အချက်အလက်များကို MIS သို့ ထည့်သွင်းရမည်။ (ယခုနစ်စီမံကိန်းလုပ်ငန်းခွဲ လုပ်ကိုင်သော ကျေးရွာများ မပါဝင်ပါ။)

ကျေးရွာစည်းရုံးရေးမှူး/ဝန်ထမ်းအမည် မအေးအေးအောင်

စနစ် ဖြည့်နှယ်/တိုင်း မန္တလေး၊ မြို့နယ် ဦးဝင်းကြီး

စက်ဝန်းအားအမှတ်ပြင်ပေးပါ။(V)  စက်ဝန်း(၁)  စက်ဝန်း(၂)  စက်ဝန်း(၃)  စက်ဝန်း(၄)  စက်ဝန်း(၅)

ကျေးရွာအုပ်စု ခေါင်တို

ကျေးရွာအမည်	ဆောင်ရွက်မည့် လုပ်ငန်းများ	အတိုင်းအတာ	ခန့်မှန်း တိုက်ရိုက် အကျိုးစီးပွားနှင့် ရှိသူများ	အဆိုပြုကင်ပြသူ	စီမံကိန်းမှ ထည့်သွင်းမှု	ခန့်မှန်းကျန်ကျစိတ်		စုစုပေါင်း
						ကျေးရွာမှ ထည့်သွင်းမှု	အခြားထည့်သွင်းမှု (ဖော်ပြပါ)	
၂၅	ရွာလယ်ကျွန်း ရေဆေး	၁၇၅၀' x ၁၉' x ၁၁'	၁၀၇၄	အကျား ၅၁၄ မ ၅၆၀ ကျား+မ ၁၀၇၄	၁၀၇၄၀၀၀			
၆၅၆၁	ကျောင်းခြံစိုက်ရေး အစာငှက်တိုင်းခြံ	၆၅၀' x ၃၀' x ၁၀၀၅'		ကျား မ ကျား+မ	၁၀၀၀၀၀၀			
၆၅၆၁	ရွာချင်းဆက် ရေပေးခြင်း	၂၀၀၀' x ၁၂' x ၈"		ကျား မ ကျား+မ	၁၁၄၂၀၀၀၀			
၆၅၆၁	ကျောင်းဆေးခြင်း	၄၅' x ၁၈' x ၁၁၀၅'		ကျား မ ကျား+မ	၈၅၀၀၀၀၀			

ရာထူး ကျေးရွာအုပ်စု စီ/ထောက်ကော်မတီ ဦးအောင်အောင် ၁၂.၅.၂၀၂၅

လက်မှတ် မအေးအေးအောင် ၁၂.၅.၂၀၂၅

ရာထူး ၁၂.၅.၂၀၂၅



၁၂။ ကဏ္ဍအလိုက်ဖွံ့ဖြိုးရေးလုပ်ငန်းစဉ်များ

ဧကောက်ဆက်တွဲ(၄) ခြားနားသောအပိုင်းများအတွက် ဦးစားပေးဖွံ့ဖြိုးရေးလုပ်ငန်းစဉ်

အနှစ်ချုပ်

မူရင်းသည်အား VPSG တွင်ထားရှိရပါမည်။အခြားဌာနများနှင့် ညှိနှိုင်းရန်အတွက် မိတ္တူအား TPIC သို့ပို့ရပါမည်။MIS data အနေဖြင့် သွင်းရန် မလိုအပ်ပါ။

အဆင့်	လုပ်ငန်း	မည်သူဦးစားပေးလဲ	ကျေးဇူးတင်တာဝန်ခံသူ (သို့) အုပ်စု	ပြင်ပမှမည်သူ ထောက်ပံ့ မလဲ
အခြေခံအဆောက်အအုံ	၀ ကျေးရွာဖွဲ့စည်းရေး	<input checked="" type="checkbox"/> မ <input checked="" type="checkbox"/> ကျား	မဤပါ	မဤပါ
	၂ ရွာလုပ်ငန်းစဉ်	<input checked="" type="checkbox"/> မ <input checked="" type="checkbox"/> ကျား	မဤပါ	မဤပါ
	၃	<input type="checkbox"/> မ <input type="checkbox"/> ကျား		
	၄	<input type="checkbox"/> မ <input type="checkbox"/> ကျား		
	၅	<input type="checkbox"/> မ <input type="checkbox"/> ကျား		
အသားတပ်ပေးရေး/စိုက်ပျိုးရေး	၀ စိုက်ပျိုးရေး	<input checked="" type="checkbox"/> မ <input checked="" type="checkbox"/> ကျား	မဤပါ	မဤပါ
	၂	<input type="checkbox"/> မ <input type="checkbox"/> ကျား		
	၃	<input type="checkbox"/> မ <input type="checkbox"/> ကျား		
	၄	<input type="checkbox"/> မ <input type="checkbox"/> ကျား		
	၅	<input type="checkbox"/> မ <input type="checkbox"/> ကျား		
ကျွန်းဆေးနှင့် အသားကရ	၀ ဆောက်သုံးရေး ရရှိရေး	<input checked="" type="checkbox"/> မ <input checked="" type="checkbox"/> ကျား	မဤပါ	မဤပါ
	၂	<input type="checkbox"/> မ <input type="checkbox"/> ကျား		
	၃	<input type="checkbox"/> မ <input type="checkbox"/> ကျား		
	၄	<input type="checkbox"/> မ <input type="checkbox"/> ကျား		
	၅	<input type="checkbox"/> မ <input type="checkbox"/> ကျား		
ညာရေး	၀ ကျောင်းဆောင် ထိုးချိ	<input checked="" type="checkbox"/> မ <input checked="" type="checkbox"/> ကျား	မဤပါ	ကုတင်ပေးခြင်း
	၂ စာအုပ်အောက် ဖြန့်ဝေရေး	<input checked="" type="checkbox"/> မ <input checked="" type="checkbox"/> ကျား	မဤပါ	မဤပါ
	၃	<input type="checkbox"/> မ <input type="checkbox"/> ကျား		
	၄	<input type="checkbox"/> မ <input type="checkbox"/> ကျား		
	၅	<input type="checkbox"/> မ <input type="checkbox"/> ကျား		
အခြား	၀ မြေပိုင်း-အခြေခံ လမ်း	<input checked="" type="checkbox"/> မ <input checked="" type="checkbox"/> ကျား	မဤပါ	မဤပါ
	၂	<input type="checkbox"/> မ <input type="checkbox"/> ကျား		
	၃	<input type="checkbox"/> မ <input type="checkbox"/> ကျား		
	၄	<input type="checkbox"/> မ <input type="checkbox"/> ကျား		
	၅	<input type="checkbox"/> မ <input type="checkbox"/> ကျား		



၃၅၈၈ ခု ဝိုင်ဆိုင်မှု အဆင့် တစ် နှစ် ခြား ကို အား ခြား နှစ် အောင် မှ  
ဦး ဆောင် ရွက် အမျိုး ယား (၃၁ ဦး၊ အမျိုး ယား (၃၁ ဦး ဝိုင် ဖြင့် ဆွေး နှေး  
ဆောင် ရွက် ခဲ့ ပါ ယူ သည်။

ရာ ဝိုင် နှစ် ခြား ကို ကို ရှေး နှစ် ဦး မှ ဦး ဆောင် ရှစ် အမျိုး ယား  
(၃၁ ဦး၊ အမျိုး ယား (၂၅ ဦး ဝိုင် ဖြင့် ဆွေး နှေး ဆောင် ရွက် ခဲ့ ပါ ယူ သည်။

အရင်း အခြေ ယုံး စွဲ မှ နှစ် ဝိုင် ကို ကို ရှစ် နှစ် အောင် မှ ဦး ဆောင်  
ရှစ် အမျိုး ယား (၂၅ ဦး၊ အမျိုး ယား (၃၁ ဦး ဝိုင် ဖြင့် ဆွေး နှေး  
ဆောင် ရွက် ခဲ့ ပါ ယူ သည်။

ပင့် ကူ အိမ် ယုံး ယပ် ချက် ကို ကို ရှစ် နှစ် အောင် မှ ဦး ဆောင် ရှစ်  
အမျိုး ယား (၃၁ ဦး၊ အမျိုး ယား (၂၅ ဦး ဝိုင် ဖြင့် ဆွေး နှေး ဆောင် ရွက်  
ခွဲ ပါ ယူ သည်။

အဖွဲ့ အစည်း ချိတ် ဆက် မှ နှစ် ကို ကို ရှစ် နှစ် အောင် မှ ဦး ဆောင် ရှစ်  
အမျိုး ယား (၃၁ ဦး၊ အမျိုး ယား (၂၅ ဦး ဝိုင် ဖြင့် ဆွေး နှေး ဆောင် ရွက်  
ခွဲ ပါ ယူ သည်။

အစည်း အဝေး စတင် - (၁၀:၀၀) AM

အစည်း အဝေး ပြီး ဆုံး ချိတ် - (၁၂:၄၀) PM

အစည်း အဝေး တက် ရောက် ယူ ချိတ် ရှေ့ အမျိုး ယား (၃၁ ဦး၊ အမျိုး ယား (၃၁ ဦး



ကော်မတီများကို မဲခန့်ဖြင့်ရွေးချယ်ပြီးနောက် (၀၀-၂)တွင်  
ကိုယ်ရေးအကျဉ်းအချက်အလက်များ၊ မေးဖြန်းဖြည့်စွက်ပြီး  
လက်မှတ်ရေးထိုးခဲ့ကြသည်။

အစည်းအဝေးအောင်မြင်စွာပြီးဆုံးကြောင်း ကော်မတီဝင်များနှင့်  
ဖွဲ့စည်းထားသည့်အစည်းအဝေးအဖွဲ့ဝင်များသည် ။

- အစည်းအဝေးစတင်ချိန် - (၁:၀၀) PM
- အစည်းအဝေးပြီးဆုံးချိန် - (၃:၄၅) PM
- အစည်းအဝေးစာတမ်းအကျဉ်းချုပ် အမျိုးအစား (၃၂) ခု၊ အမျိုးအစား (၃၈) ခု

၁၄။ VDP အရည်အသွေး ထိန်းချုပ်မှု  
 ထိန်းချုပ်သူ                      ရက်စွဲ-                      ရွာ-                      VDP ရက်စွဲ  
 မြို့နယ်-                      ကျေးရွာအုပ်စု-

(၁) VDP စာရွက်စာတမ်းပြီးဆုံးမှုကို စစ်ဆေးပါ။ (OM အရ)

- မျက်နှာပုံ (အဖုံး)
- မာတိကာ
- ကျေးရွာအခြေခံ Data
- PSA အကျဉ်းချုပ်နှင့် PRA လုပ်ငန်းစဉ်
- ကျေးရွာမျှော်မှန်းချက် (ဆွေးနွေးချက် ရလဒ်)
- အမျိုးသား/ အမျိုးသမီး အဖွဲ့များ သဘောတူထားသည့် နောင်လေးနှစ်အတွက် ဦးစားပေးလုပ်ငန်းများ စာရင်း ( အခြေခံ အဆောက်အဦ၊ အသက်မွေးမှု၊ ပညာရေး၊ လူမှုရေး ထိန်းသိမ်းမှု...)

နောက်ဆက်တွဲများ -

- လူမှုအကဲဖြတ်မှု စာရွက်စာတမ်းခါတ်ပုံနှင့် PRA လုပ်ငန်းစဉ် (ဖြစ်နိုင်လျှင်)၊ မြေပုံများပါရမည်၊ စည်းစိမ်ပိုင်ဆိုင်မှုအဆင့်၊ venn ပုံ....
- ကျေးရွာစီမံကိန်း ရေးဆွဲရေးအစည်းအဝေးမိတ္တူ
- ကျေးရွာ၏ အချက်အလက် ( PC1 ပုံစံ )
- ကျေးရွာမျှော်မှန်းချက်

(၂) လူမှုအကဲဖြတ်မှု အရည်အသွေးနှင့် VDP စစ်ဆေးပါ။

- VDP တွင် ပါဝင်သောလူဦးရေ ( အမျိုးသား/ အမျိုးသမီး)
- လူမှုရေးအကဲဖြတ်မှုအရည်အသွေးနှင့် VDP အတွက် ရက်ပေါင်း
- PRA ပစ္စည်းများ အသုံးပြုသည့် အရေအတွက် -
- ပါဝင်သော လူဦးရေနှင့် လုပ်ငန်းများ မှတ်တမ်းတင်ခြင်း ( အစည်းအဝေးမှတ်တမ်း၊ အဖွဲ့ခါတ်ပုံ၊ တိုင်းရင်းသား အနည်းစုနှင့် ထိခိုက်လွယ်သော အဖွဲ့များ)
  - အလွန်ကောင်း
  - ကောင်း
  - ညံ့

- လုပ်ငန်းများ မှတ်တမ်းတင်ခြင်းနှင့် အမျိုးသမီး အဖွဲ့အစည်းအဝေး၏ ရလဒ်အား ခွဲခြားပေးထားသလား
  - ရှိ
  - မရှိ
- စီမံကိန်း အရေအတွက် (အမျိုးသား/ အမျိုးသမီး ရွေးချယ်မှု အရေအတွက်) –

PRA နှင့် သက်ဆိုင်သော အခြား စီမံကိန်းအရေအတွက် (အမျိုးသား/ အမျိုးသမီး ရွေးချယ်မှု အရေအတွက်) –