

ပြည်ထောင်စုသမ္မတ မြန်မာနိုင်ငံတော် အစိုးရ
စိုက်ပျိုးရေး၊ မွေးမြူရေးနှင့် ဆည်မြောင်းဝန်ကြီးဌာန
ကျေးလက် ဒေသဖွံ့ဖြိုးတိုးတက်ရေးဦးစီးဌာန
မတူပီမြို့နယ်



လူထုဗဟိုပြုစီမံကိန်း

National Community Driven Development Project
(NCDDP)



ကျေးရွာဖွံ့ဖြိုးတိုးတက်ရေးအစီအစဉ်
Village Development Plan (VDP)
လေရိန်းအုပ်စု၊ လေရိန်း (ခ) ကျေးရွာ

၂၆ ရက်၊ မေ ၂၀၁၇

မတူပီမြို့နယ်မြေပုံ

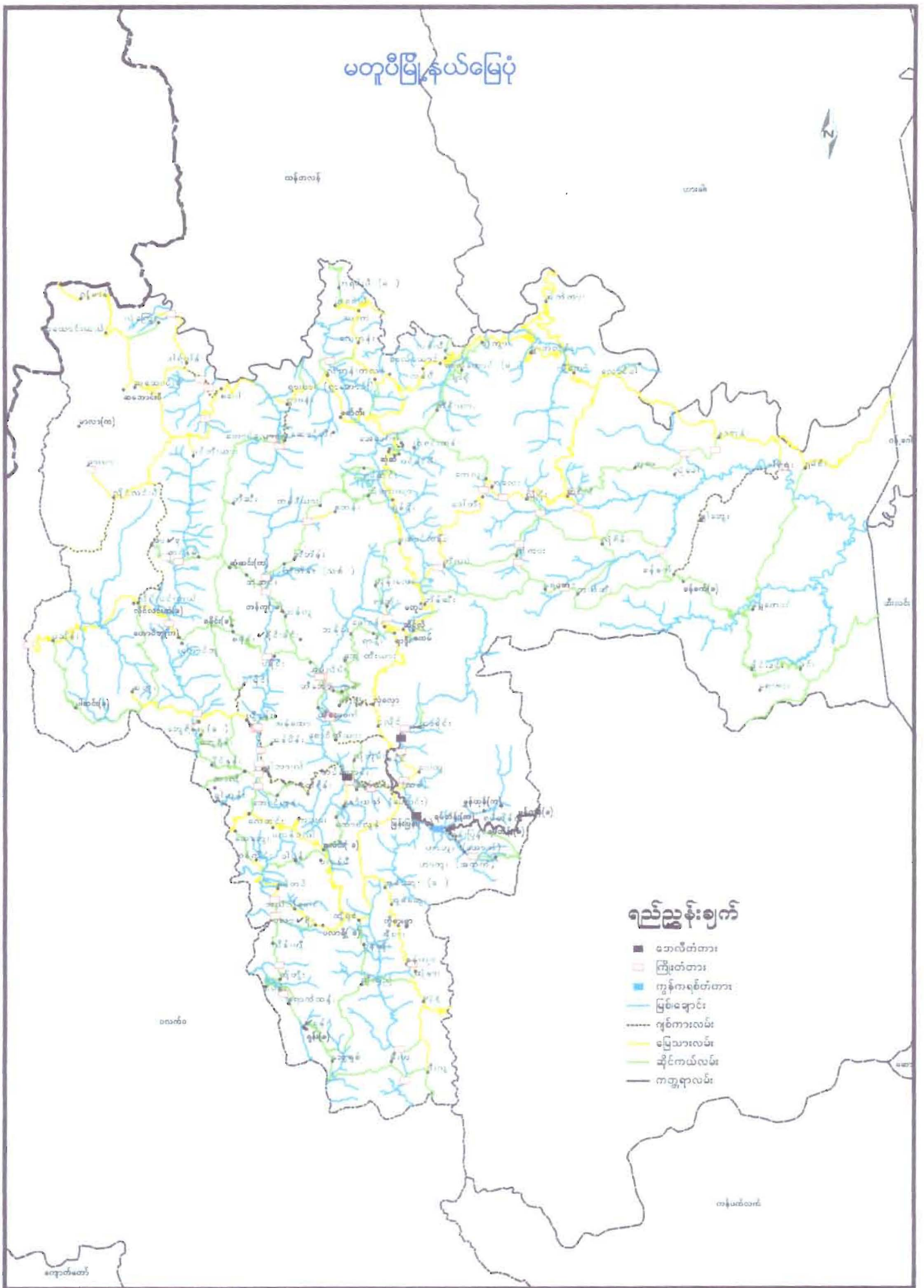

လေချိုင်းကန်ရှိ ကောဇာချိုင်း ခုခံအေးကွင်း၊ လမ်းပျက်အစား ကုန်းပြင်ပုံကြမ်း

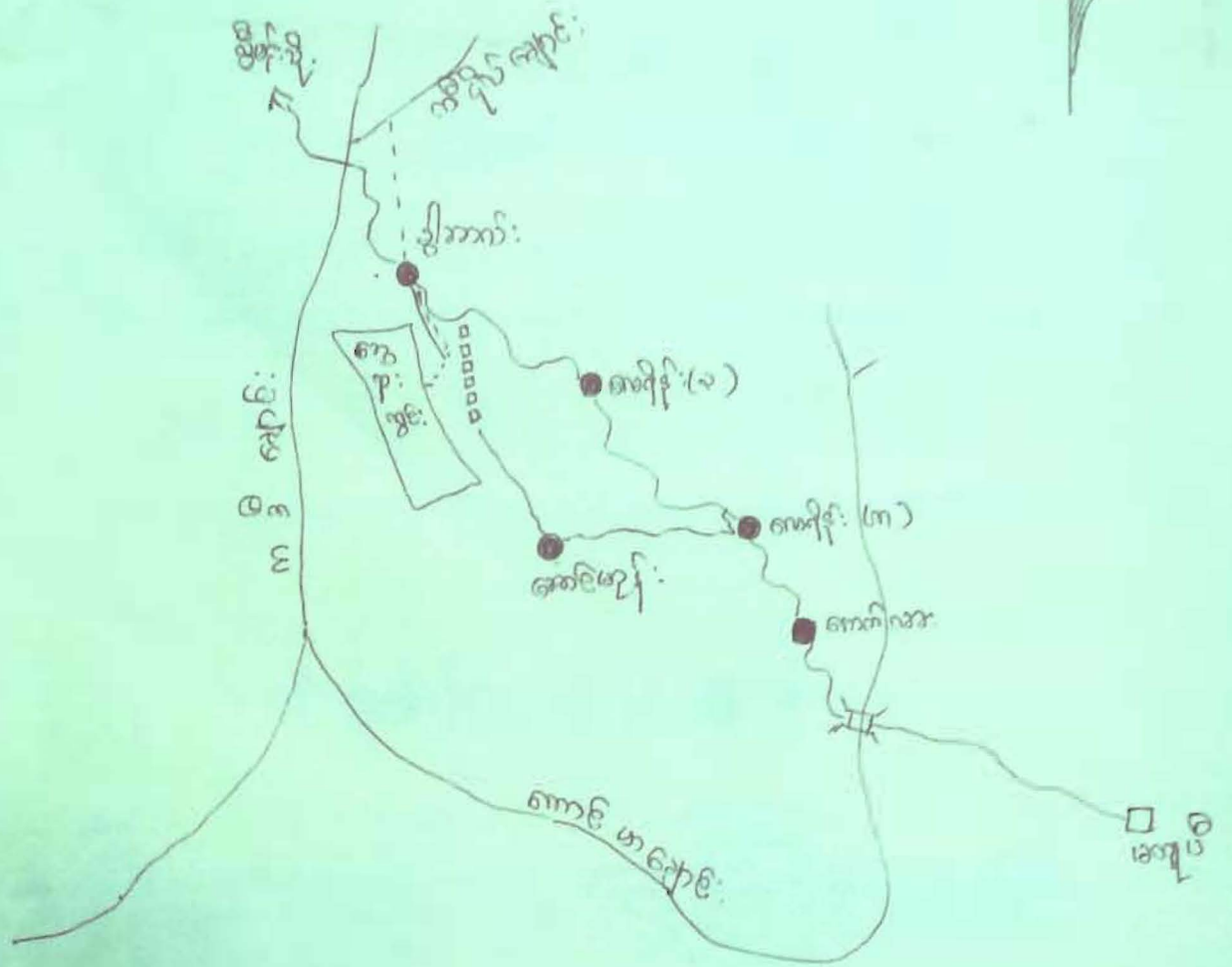

ကျောက်ချောင်းချက်

- ၁။ ကောဇာချိုင်း (မာအိမ်ကွင်း) ~~~~~
- ၂။ ယခုချက် စတင်လုပ်သည့်လမ်း: ~~~~~
- ၃။ အေးကွင်း: [rectangle]
- ၄။ အေးကွင်း အုပ်စုအစား: - - - - -
- ၅။ လေချိုင်းလမ်းမှား ခုခံအေးကွင်း၊
အစားလမ်း: [dashed line]
- ၆။ ကျောက်ချောင်းမှား ခုခံအေးကွင်း: [dashed line]

ပေရိတ်: စုပေါင်းပိုင်ဆိုင် ဘေး: ဤများ: ဇာတ်ကား:

ပေရိတ်: စုပေါင်းပိုင်ဆိုင် ဘေး: ဤများ: ဇာတ်ကား: များ-

- ① ပေရိတ်: (က)
- ② ပေရိတ်: (ခ)
- ③ ဘုရား:
- ④ ချီကန် (က)
- ⑤ ချီကန် (ခ)

စာအုပ်: ဘေး: ဤများ ပါ ဝင်သည်-

ယဉ်ကျေးမှု
အိမ်ထောင်စု

(၂) ဟေဂျိုးကျေးရွာ (က+ခ)ကျေးရွာတွင်
အိမ်ထောင်စု (၃၈) ဖွဲ့စည်းပြီး (၁၇၈) ဦး
ရှိပါသည်။

စီးပွားရေးလုပ်ငန်း၊ မူဝါဒရေးရာ၊ ဖွဲ့စည်းပုံအခြေခံဥပဒေရေးရာ၊ စီးပွားရေးဗဟိုဌာန

စာတမ်းရေးသားရေး၊ ပုံနှိပ်ထုတ်ဝေရေး၊ စာတမ်းရေးသားရေး၊
ဖော်ပြချက်၊ စာတမ်းရေးသားရေး - စာတမ်းရေးသားရေး
ဖွဲ့စည်းပုံအခြေခံဥပဒေရေးရာ။

ဘဇိကဒဂဏ်းအဖွဲ့ - ဂေဇိဒ်ဂျေ၊ ဤ ဖွံ့ဖြိုးတိုးတက်ရေးအဖွဲ့
အဖွဲ့ ဘဇိကဒဂဏ်းအဖွဲ့အဖွဲ့အဖွဲ့အဖွဲ့
ပံ့ပိုးမှုနှင့် ယူဆချက်ပေးပို့ပေးရန်
ဟူသည်။

လူမှုရေး: ရင်းနှီးမြှုပ်နှံမှု ပြင်ဆင်ခြင်း

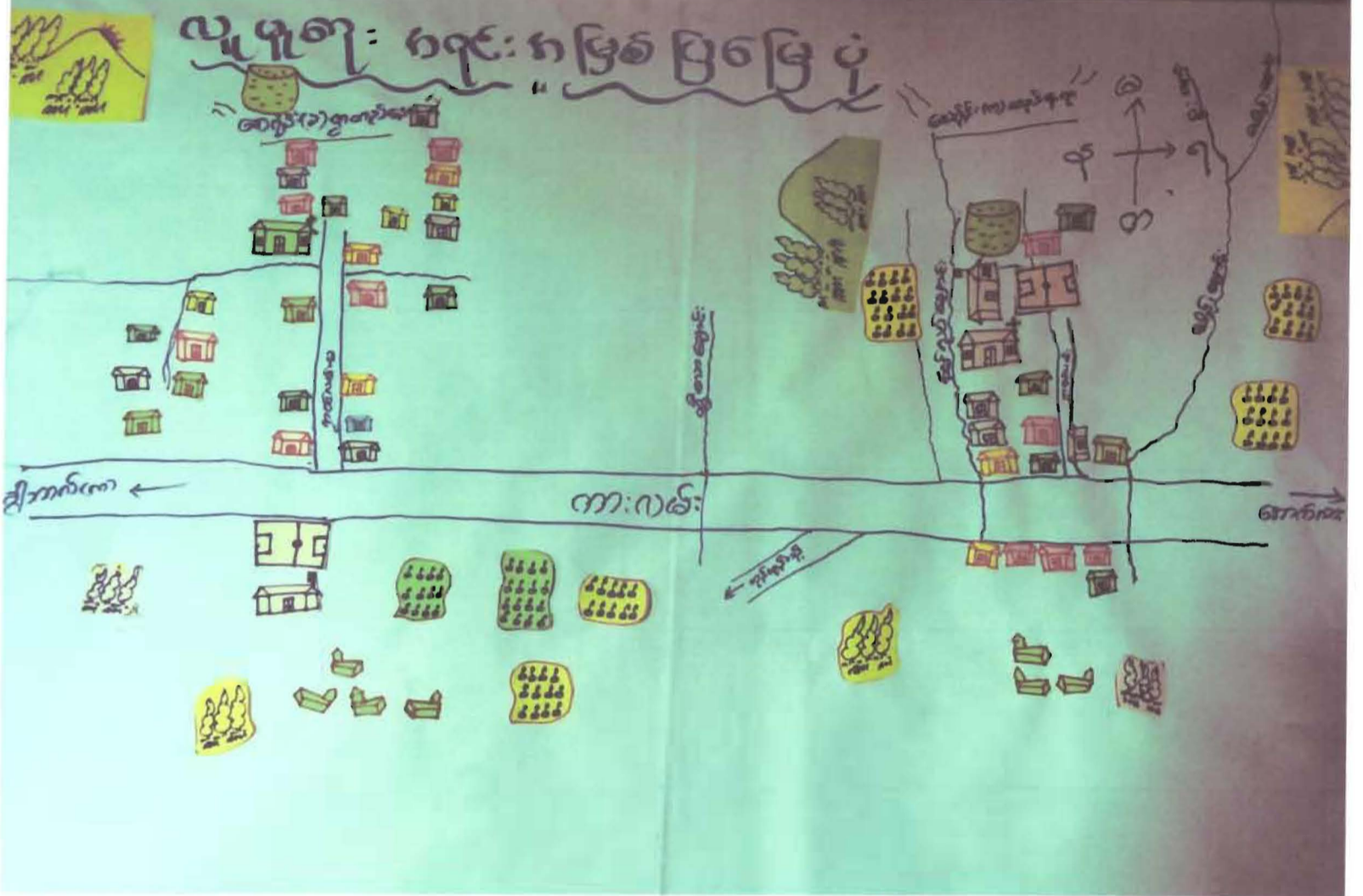

အားဖြင့် နှင့် ဆန်းစစ်ခြင်း

- ၁။ အဓိက အသက်မွေးဝမ်းကျောင်းလုပ်ငန်းမှာ တောင်ယာလုပ်ငန်းဖြစ်သည်။
- ၂။ သစ်တော၊ ရွှေ၊ ကြေး၊ ဆား၊ ကျွဲ၊ ဂွေ၊ ဂွေ၊ ဂွေ၊ ကျောက်၊ ကျောက်၊ ကျောက် စသည်၊ အရှင်အဖြစ်များ ရှိသည်။ လယ်၊ တောင်ယာ၊ ဝဥခြံ၊ နာရီခြံ စသည်၊ အရှင်အဖြစ်များ ရှိသည်။
- ၃။ သဘာဝဘေး၊ ဒဏ်ကြောင့် ရှေ့ဆွယ်ခြင်းများ ပျက်စီးပြီး လယ်ကွက်များ ပျက်စီးလှသည်။
- ၄။ ကျေးရွာအတွင်းမှ အခြားသို့ ပြောင်းရွှေ့လာ အိမ်ခြေပေါင်း (၁၀) အိမ်ရှိသည်။

၃၈၈ ခု ဣန္ဒဝယျ က ဆင့် သတ်မှတ် ချက်

ကဏ္ဍ: ကစား	သတ်မှတ်ချက်	အိတ်ထောင် ဦးစာ တူကစား	ဂဏန်း
ပျက်: သာ	သွပ်မိုး၊ ပျဉ်စောင်း၊ ဆန်ခက်၊ သစ်ခက်၊ သီပေါမယ်၊ ခွားရောင်း၊ ခပ်၊ ကျီ မုံရွာ၊ ဂမာ၊ ဝတ္ထံ TV	(၉) ဦး	24
သာမန်	သွပ်မိုး၊ ပျဉ်စောင်း၊ ခွားရောင်း၊ ဆန်ခက် ခပ်၊ ဝတ္ထံ မုံရွာ၊ ဂမာ၊ ဝတ်	(၁၆) ဦး	42
အဆင့်မပြေ	မိခင်၊ သွပ်မိုး၊ ဂမာ/ခပ်	(၁၃) ဦး	34
စုစုပေါင်း		(၃၈) ဦး	100

ဥစ္စာစုကြွယ်ဝမှု အဆင့်သတ်မှတ်ချက်

ဆွေးနွေးခြင်းနှင့် ဆန်းစစ်ခြင်း

- ၁။ ကျေးရွာအတွင်း ဆင်းရဲ နွမ်းပါးသည် အိမ်ထောင်စု (၁၃) အိမ်ရှိသည်။
- ၂။ ပံ့ပိုးဆောင်ပံ့ သူ မရှိသော ကြောင့် ဆင်းရဲ နွမ်းပါးသည်။
- ၃။ ဆင်းရဲ နွမ်းပါးသူ များကို ကျေးရွာ ဖွံ့ဖြိုး တိုးတက်ရေး စီမံခန့်ခွဲရေး ဖွဲ့စည်းရာ မှာ ပါဝင်လာရန် လုပ်အားခပေးချေခြင်းဖြင့် ဆောင်ရွက်နိုင်သည်။
- ၄။ ကျေးရွာအတွင်း လုပ်အားခပေးလုပ်ငန်း ၁ ကျေးရွာအသင်းအဝေးများတွင် ပါဝင်စေခြင်း ဖြင့် ဆင်းရဲ နွမ်းပါးသူများ စိတ်ပိုင်း ဆိုင်ရာ ဖွံ့ဖြိုးတိုးတက်လာမည်။

ပိုင်ဆိုင်မှု သုံးဆင်ခြင်း

သုံးစွဲမှုများ



ဆုံတက်

အုပ်ချုပ်တက်

ဆိုင်ကယ်

ကြက်တက်

ရွာနောက်

ဘခံတော

တောနတ်

တော်လှန်ရေး

လမ်း

ဘုရားကျောင်း

ကျောင်း

ပိုင်ဆိုင်မှု သုံး သပ် ခြင်း ထိန်းချုပ်မှု



အိမ်ထောင်

အိမ်ထောင်ရေး

ကျား

မိန်းမ

အိမ်ထောင်ရေး

ကျား

ကျား

မိန်းမ

ကျား

မိန်းမ

ကျား

အွေးမြေးခြင်းနှင့် ဆန်းစစ်ခြင်း

- ၁။ ကမ္ဘာ့သမီးများကလေးများ ပြုစုပေးခြင်းဖြစ်ရာ ကပ်ချုပ်စက်ဖြစ်သည်။
- ၂။ ကမ္ဘာ့သားများကလေးများ ပြုစုပေးခြင်းဖြစ်ရာမှာ ဆိုင်ကယ်၊ လော့ဂ်၊ နွား၊ ဇနာက် စသည်များ ဖြစ်သည်။
- ၃။ နှစ်ဦးလုံး ကလေးပြုစုပေးခြင်းဖြစ်ရာမှာ ဆန်စက်၊ ဩက်၊ ဝက်၊ သစ်တော၊ ဆောက်လုပ်ကွင်း၊ လမ်း၊ ဘုရားကျောင်း၊ စာသင်ကျောင်း စသည်များဖြစ်သည်။
- ၄။ ၎င်းကလေးဖြစ်မှုကို ကမ္ဘာ့သား၊ ကမ္ဘာ့သမီးများ ပူးပေါင်း၍ တိမ်းရှောင်ရသည်။
- ၅။ ၎င်းကလေးဖြစ်မှုကို ကလေးပြုစုပေး ကမ္ဘာ့သား၊ ကမ္ဘာ့သမီးများမှ ဆုံးဖြတ်ချက်ချသည်။

ကပ် နှစ်ပြဇာနည် (ဂေဟစနစ်များ)

အကြောင်းအရာ	တိုက်	ပင်ပန်း	ပင်	မြေ	ရေ	အပူ	အလင်း	အသံ	အနံ့	အရသာ	အနွယ်	အခြား
ဆန်းသန့်ရေး												
ဝမ်းဇာ ရေခဲ												
လယ်ယာရေး												
အပူ												
ရေခဲ												
ဆေးရုံ												

အွေးမွေးခြင်း နှင့် ဆန်းစစ်ခြင်း

- ၁။ လယ်လုပ်သူ နှစ်ခြေ (၅) ယောက်ရှိပြီး တောင်ယာလုပ်သူ နှစ်ခြေ (၈) ဦး ရှိပါသည်။
- ၂။ ဤလုပ်ငန်းသည် မိုးရာသီ ဇွန်လမှ နိုဝင်ဘာလအထိ လုပ်ကြပါသည်။
- ၃။ ဝင်ငွေအရ ဆင်းရဲသူများ ၊ ဇာနည်များ နှစ်ထောင်စသည် မိမိဆွေမျိုး များမှ ကူညီပံ့ပိုးသည်။
- ၄။ လူတစ်ဦးလျှင် တစ်နှစ်ဝင်ငွေ (၃) သိန်း ရရှိပါသည်။
- ၅။ တစ်နှစ်ပတ်လုံး ဝင်ငွေရရှိမှု ဟုတ်လောက်နိုင်ပါ။
- ၆။ အမျိုးသမီးများ၏ အဓိက အသက်မွေးဝမ်းကြောင်းမှာ တောင်ယာလုပ်ငန်းဖြစ်ပါသည်။
- ၇။ တစ်နေ့လုပ်အားခအတွက် အမျိုးသားများ ထက် ပျော့နည်းပါသည်။
- ၈။ နှစ်တွင်းမှ အလုပ်ကိစ္စများဆောကြောင့် အသက်မွေးဝမ်းကြောင်း အဓိကပြုသာနေကြပါသည်။

ပင်္က အိမ် သုံး သာ ခြင်္စင် က မြို့ သာ

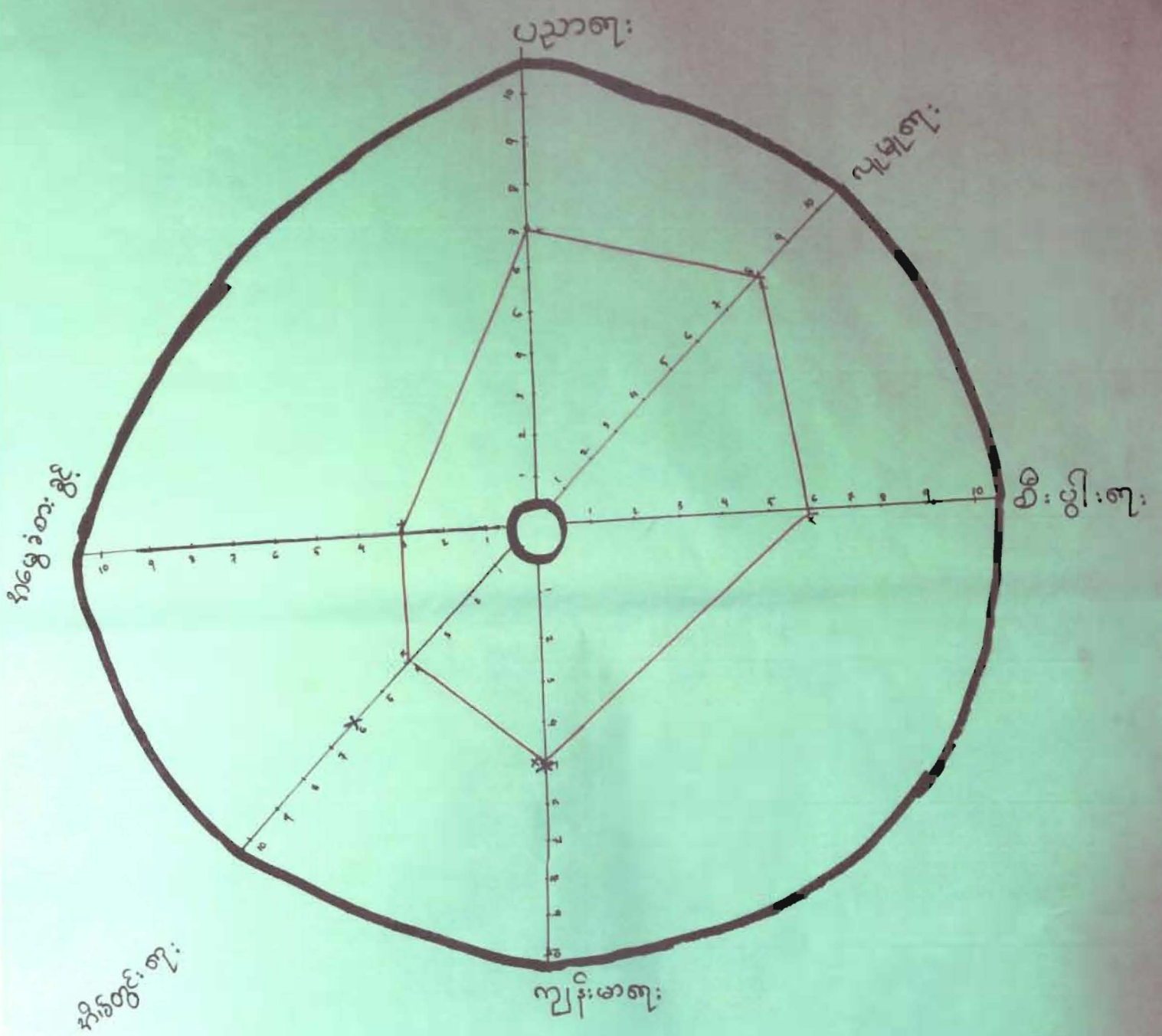

ပင်ကုန်းကိုင် သုံး သပ် ခြင်း

ကမ္ဘာကြီး

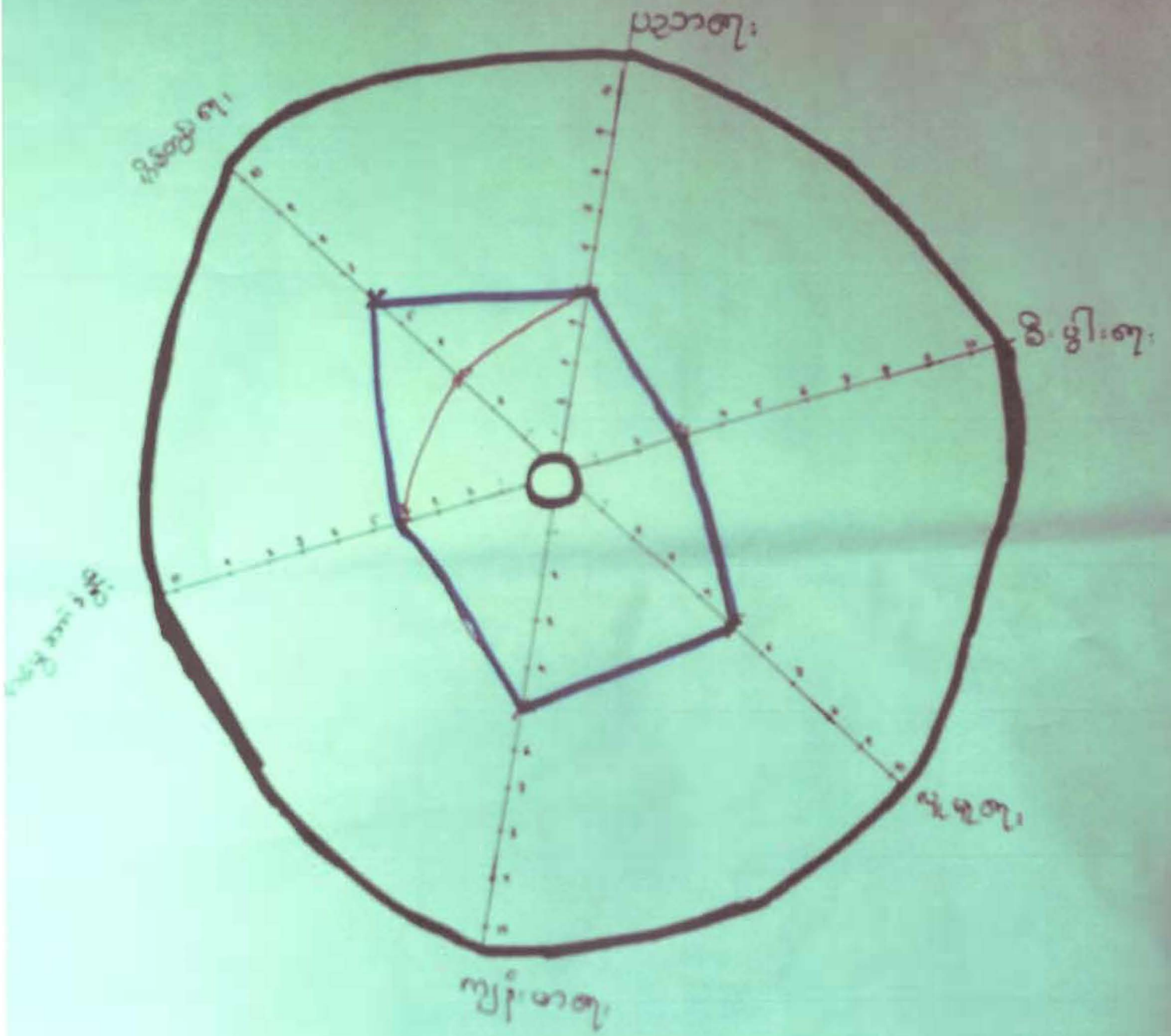

ပင်လယ်ကမ်းခြေ၊ သစ်တော၊ ကမ္ဘာ၊ အပူ၊ အေး

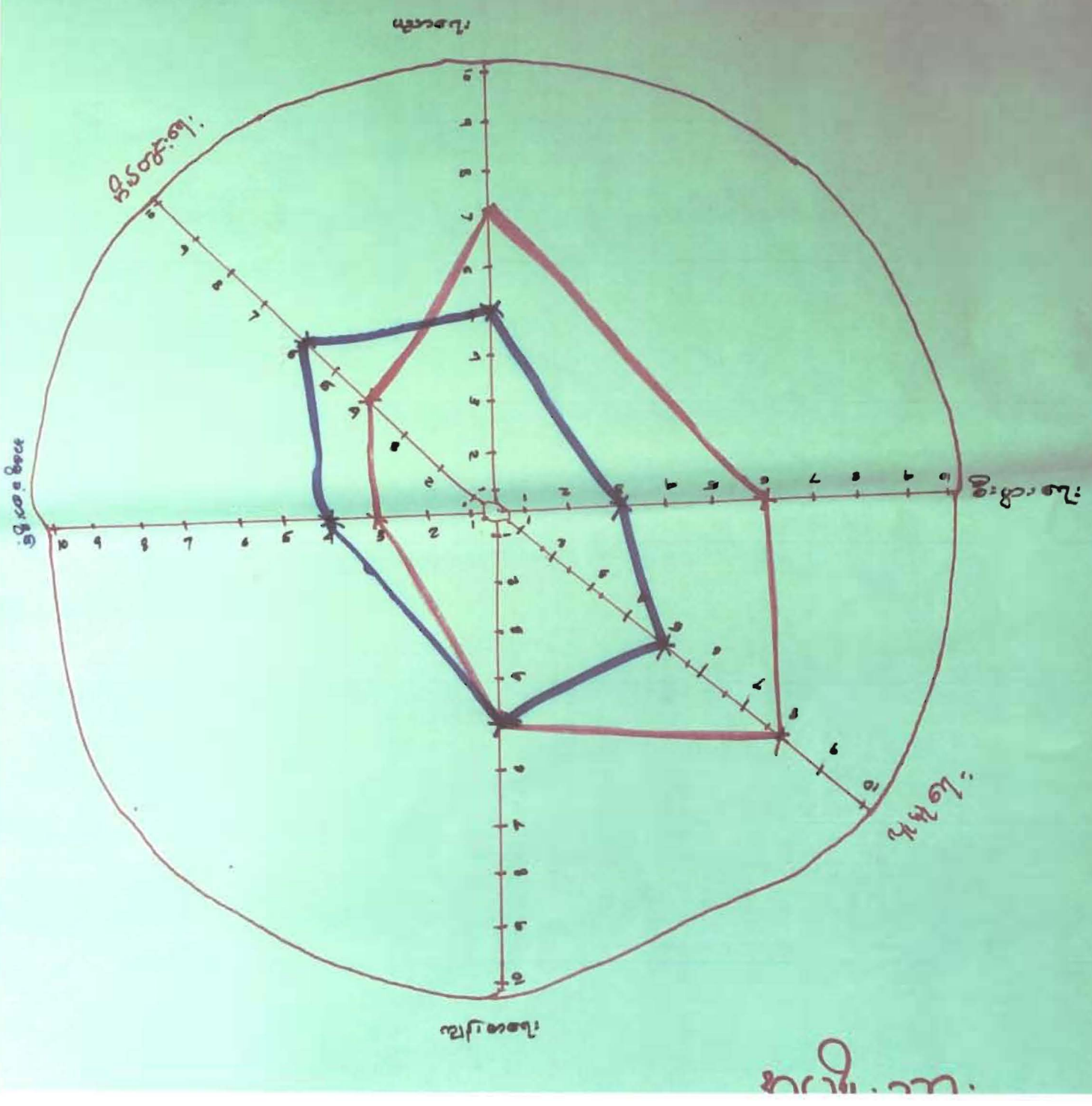

ပင့်ကူအိမ် သုံးသပ်ခြင်း

ဆွေးနွေးခြင်း နှင့် ဆန်းစစ်ခြင်း

(လေ့ရှိကျေးဇူး)

- ၁။ အမျိုးသား၊ အမျိုးသမီး တစ်ဖက်တစ်ဖက်အဖွဲ့အစည်းကြောင့် အမျိုးသမီးများရရှိသော အမှတ်အခြေအနေသည် အမျိုးသားများ ရရှိသော အမှတ်နှင့် ကွဲပြားခြားနားသည်။
- ၂။ တို့သို့ ဖြစ်ရခြင်း၏ အဓိက အကြောင်းရင်းမှာ ရိုးရာထုံးတမ်းအစဉ်အလာအရ အမျိုးသမီးများအား အခွင့်အရေးပေးလေ့မရှိ။
- ၃။ အမျိုးသားများနည်းတူ အမျိုးသမီးများ တစ်ဖက်တစ်ဖက်အဖွဲ့အစည်းများရရှိစေရန်။
- ၄။ အဖွဲ့အစည်းတစ်ခုတွင် အမျိုးသားများနှင့် လက်တွဲရန်၊ ကျေးဇူးအစဉ်အဆက်တွင်လည်း ပါဝင်စေခြင်းဖြင့် အမျိုးသမီးများ၏ အခြေအနေကို မြှင့်တင်ပေးရန်။

နိဗ္ဗာန်ရောက်ပုံ: ဥပုသ်သမ္မာဒါ

- ၁။ နိဗ္ဗာန်ရောက်ပုံ: နိဗ္ဗာန်
- ၂။ အာသာရောက်ပုံ: နိဗ္ဗာန်
- ၃။ ကိုယ်စား: ကိုကိုး: နမ္ပိ: သမီး: နိဗ္ဗာန်
- ၄။ နုယံနိဗ္ဗာန်ရောက်ပုံ: နိဗ္ဗာန်
- ၅။ ကျောင်း: ကော်မတီ နိဗ္ဗာန်
- ၆။ လမ်း: ကော်မတီ နိဗ္ဗာန်
- ၇။ မြေယာ ကော်မတီ နိဗ္ဗာန်
- ၈။ ကျေးကော်မတီ နိဗ္ဗာန်
- ၉။ ဆယ်မြောင်း: ကော်မတီ နိဗ္ဗာန်
- ၁၀။ ကျွန်း: မြေရောက်: ကော်မတီ နိဗ္ဗာန်
- ၁၁။ မီး: သတ်ကော်မတီ နိဗ္ဗာန်
- ၁၂။ သစ်တောကော်မတီ နိဗ္ဗာန်

ကမ္ဘာ့ကဏ္ဍ: ဂြိုဟ်သမား (ဂြိုဟ်စင်)

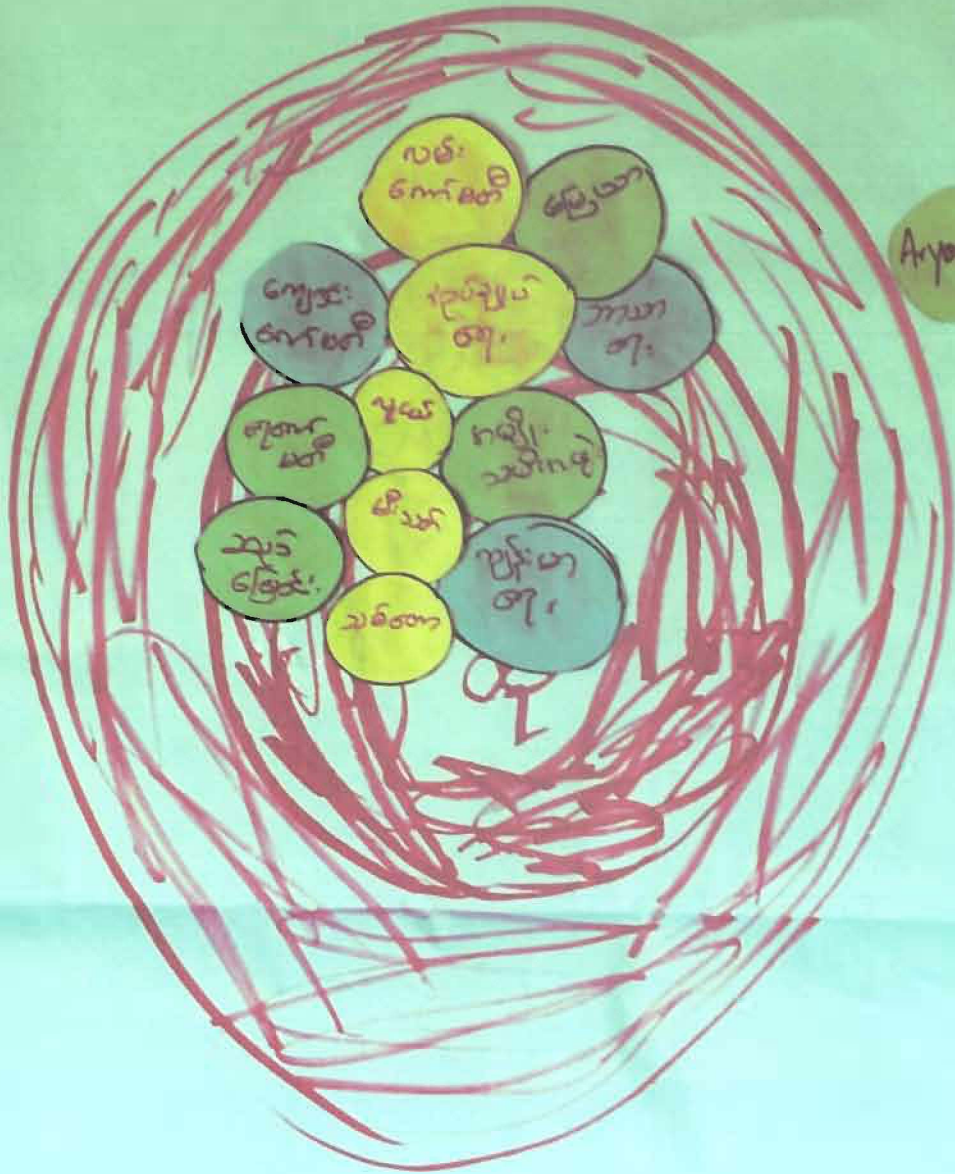

Aryon00

အဖွဲ့အစည်း ချိတ်ဆက်မှု

ဆွေးနွေးခြင်းနှင့် ဆန်းစစ်ခြင်း

(လေ့ရှိကြီးကျေးရှာ)

- ၁။ စာရှင်းတဲ့တွင် မပါဝင်သော အဖွဲ့အစည်းမှာ (TGH) အာရုံစိုက် မပါဝင်ပါ။
- ၂။ အုပ်ချုပ်ရေးအဖွဲ့၊ ဘာသာရေးအဖွဲ့၊ ကိုယ်အားကိုးအဖွဲ့၊ အမျိုးသမီးအဖွဲ့၊ လူငယ်အဖွဲ့၊ အစည်းများက လူမှုရေးဆိုင်ရာကိစ္စများကို ဆောင်ရွက်ပြီး အုပ်ချုပ်ရေး၊ ဘာသာရေး၊ အမျိုးသမီး၊ လူငယ်အဖွဲ့၊ ရေကန်မတီ၊ ကျန်းမာရေး၊ မီးသတ်၊ သစ်တောကော်မတီများက ဘာသာရေးဆိုင်ရာ ကိစ္စရပ်များကို ဆောင်ရွက် ည်။
- ၃။ ဘာသာရေး၊ ကိုယ်အားကိုး၊ လူငယ်အဖွဲ့၊ ကျောင်းကော်မတီ၊ ကျန်းမာရေးကော်မတီ အဖွဲ့များတွင် အမျိုးသမီးများ ပါဝင်ပြီး အုပ်ချုပ်ရေး၊ လမ်းကော်မတီ၊ ဖြေယာကော်မတီ၊ ရေကန်မတီ၊ ဆည်မြောင်းကော်မတီ၊ မီးသတ်ကော်မတီ၊ သစ်တောကော်မတီ စသည် အဖွဲ့အစည်းများတွင် အမျိုးသမီးများ မပါဝင်ပါ။
- ၄။ ဖွံ့ဖြိုးတိုးတက်ရေး စီမံခန့်ခွဲမှုတွင် ကျေးရှာ ခေါင်းဆောင်များသည် အဓိက အကြံပေးသူ အခန်းကဏ္ဍတွင် ပါဝင်သည်။

ဆွေးနွေးချက် ဆန်းစစ်ချက်



အစည်းအဝေး တက်ရောက်သူများ



အမျိုးသားများမှ တင်ပြသော အခက်အခဲ ၊ အတားအဆီးများ

- ၁။ အကျင့်ပြစ် ကျေးဇူးအုပ်စုတွင် တွေ့ကြုံနေရသော အခက်အခဲနှင့် နှလုံးနှလုံးဆိုင်ရာ ဆုံးသော အရာဟူသည် ရှေ့သွယ်ယူ ဆေးဖြုတ်ပြီး ၎င်းတွင် ရှေ့များသည် ရယူရန် အလားအလာရှိသောကြားလည်း ရှေ့သွယ်ယူရန် အပိုက် အခက်အခဲရှိသည်။
- ၂။ ရွှေ့ပြောင်းတောင်လာဖြင့် ဝမ်းစာဖူလုံမှု မရှိပါ။ သီးနှံ အထွက်နှုန်း နည်းခြင်းနှင့် မျက်စိ တက်သော ကြောက်များကြောင့် ဖြစ်သည်။
- ၃။ ရေပိုက်လုံလောက်မှု မရှိ၍ ဒိုင်နိုမိုအားနည်းသောကြောင့် မီးလင်းရေး လုံလောက်မှု မရှိပါ။
- ၄။ ဆော်လုံးကွင်းဖြစ်သော ကားလမ်းကြောင့် ကျောင်းသားများ သင်ကြားရေးတွင် အခြောက်အပျက် ဖြစ်ခြင်းနှင့် ကစားရာတွင်လည်း အခက်အခဲ ရှိသည်။
- ၅။ လက်ရှိဆော်လုံးကွင်းမှာ ကျဉ်းမြောင်းသဖြင့် ကလေးများ ကစားရာတွင် အခက်အခဲ ရှိသည်။
- ၆။ စာသင်ကျောင်းပေးခြင်း နှစ်နှစ်ကြောင့် ကလေးများ လွတ်လပ်စွာ စာသင်ရန် အခက်အခဲ ရှိသည်။
- ၇။ ဆေးပေးခန်းရှိပြီး ဘော်လည်း ဝန်ထမ်းများ နေအိမ် အခက်အခဲ ရှိသည်။
- ၈။ ပညာရေး ဝန်ထမ်းများ နေအိမ်လုံလောက်မှု မရှိသဖြင့် နေထိုင်ရေး အခက်အခဲ ရှိသည်။
- ၉။ ယင်လုံအိမ်သာ မရှိသဖြင့် ကျန်းမာရေးနှင့် ညီညွတ်စွာ ရန် အခက်အခဲ ရှိသည်။
- ၁၀။ ဘုန်းတော်ကျောင်းနှင့် ဆိုင်ကယ်လမ်း မရှိသဖြင့် သွားလာဆက်သွယ်ရန် အခက်အခဲ ရှိသည်။
- ၁၁။ စာကြည့်တိုက် မရှိသဖြင့် အသိပညာ မဟုတ်တတ် တိုးတက်ရန် အခက်အခဲ ရှိသည်။

အမျိုးသားများမှ တင်ပြသော မျှော်မှန်းချက်များ

- ၁။ ဆောက်သုံးစေလုံလောက်စွာ ဆောက်သုံးနိုင်ရန် မျှော်မှန်းသည်။
- ၂။ တစ်ရွာလုံး မီးလင်းနိုင်ရေးအတွက် မျှော်မှန်းသည်။
- ၃။ ကျောင်းနေရွယ်ကလေးများ မိုးလုံလေလုံ ပညာသင်ကြားနိုင်ရန် မျှော်မှန်းပါသည်။
- ၄။ သင်ကြားရေးနှင့် လွတ်လပ်စွာကစားနိုင်ရန်အတွက် ဆက်လုံးကွင်းဖြတ်သော ကားလမ်းလွှဲ
ပြောင်းရန် မျှော်မှန်းသည်။
- ၅။ လွတ်လပ်စွာ ကစားနိုင်ရန် သင့်ပျော်သော ဆက်လုံးကွင်းထား၍ရန် မျှော်မှန်းသည်။
- ၆။ ဝန်ထမ်းများနေအိမ် ကောင်းမွန်ဖွံ့ဖြိုးစွာ ဆောက်လုပ်နိုင်ရန် မျှော်မှန်းသည်။
- ၇။ တစ်ရွာနှင့်တစ်ရွာ ဆက်သွယ်နိုင်သည်။ ဆိုင်ကယ်လမ်းဖောက်လုပ်ရန် မျှော်မှန်းသည်။ (လေ့ရှိခြင်း-၁၁-၇၅ပုဒ်)
- ၈။ ကျန်းမာရေးကိုက်ညီအောင် အိမ်တိုင်း သင်ယူအိမ်သာ ဆောက်လုပ်နိုင်ရန် မျှော်မှန်းသည်။
- ၉။ အသိပညာ ၊ ဗဟုသုတ တိုးပွားရေးအတွက် စာကြည့်တိုက် ဆောက်လုပ်ရန် မျှော်မှန်းသည်။
- ၁၀။ ဤပြောင်းတောင်သာ ပပျောက်နိုင်ရန်အတွက် အစားထိုးအခြေတမ်း စိုက်ကွက် လယ်ခြံ /
ဥယျာဉ်ဖြင့် အစားထိုးနိုင်ရန် မျှော်မှန်းသည်။
- ၁၁။ အခြေတမ်းစိုက်ကွက် လုံခြုံမှုအတွက် ခိုင်မာသော ခြံစည်းရိုး (သံဆူးကြိုး) ကာရံနိုင်ရန်
မျှော်မှန်းသည်။

အမျိုးသမီးများမှ တင်ပြထား မျှော်မှန်းချက်များ

- ၁။ အပြိုင်လုံလောက်စွာ ရရှိရန် မျှော်မှန်းသည်။
- ၂။ ဝန်ထမ်းအိမ်သာများ လုံလောက်စွာရရှိရန် မျှော်မှန်းသည်။
- ၃။ အေးအေးလျှပ်စစ်ပျက်စီးမှုကို အသစ်ပြန်လည် ရရှိရန် မျှော်မှန်းသည်။
- ၄။ တော်လှုံ့ကွင်းတိုင်းချဲ့ပေးရန် မျှော်မှန်းသည်။
- ၅။ စာသင်ကျောင်းများ ပြုပြင်ဖို့ရန် မျှော်မှန်းသည်။ ကျောင်းတွင် အိမ်သာများ လုံလောက်စွာ ရရှိရန် မျှော်မှန်းသည်။
- ၆။ သားဖွားဆရာမအိမ် လုံလောက်စွာရရှိရန် မျှော်မှန်းသည်။
- ၇။ ဝါခွဲခြံ အကာအရံ လုံလောက်စွာရရှိရန် မျှော်မှန်းသည်။
- ၈။ လမ်းများ ပြုပြင်ပေးရန် မျှော်မှန်းသည်။
- ၉။ ကျောင်းနှင့် အားကစားကွင်း များအတွက် အကာများ လုံလောက်စွာရရှိရန် မျှော်မှန်းသည်။
- ၁၀။ တုန်ဟုန်းနှင့် လေရိုင်း ခေတ္တဖြတ် ချိန်ကယ်လမ်းဖောက်လှုပ်ပေးရန် မျှော်မှန်းသည်။
- ၁၁။ စီးပွားရေးနှင့် ဆိုင်ဆောင် သင်တန်း၊ နည်းစနစ်ပို့ချပေးရန် မျှော်မှန်းသည်။

အမျိုးသားများမှ တစ်ပြုစွာ ဖွံ့ဖြိုးရေးလုပ်ငန်းများ

- ၁။ ဆောက်လုပ်ရေးလုပ်ငန်းစဉ် ဖြည့်စွက်ရေး ဖလှယ်ရေး (က) + လေ့ရှိခြင်း (ခ)
- ၂။ ကျောင်းပြုပြင်ထိန်းသိမ်းရေး လေ့ရှိခြင်း (ခ)
- ၃။ မီးလင်းရေး လေ့ရှိခြင်း (က) ရှေ့အား လေ့ရှိခြင်း (ခ) ဆိုလာ
- ၄။ အေးပေးခန်းပြုပြင်ထိန်းသိမ်းရေး အုပ်စု
- ၅။ ယာဉ်လုံခြုံရေး လေ့ရှိခြင်း (က) + (ခ)
- ၆။ ဆက်လုံးကွင်းထိန်းသိမ်းရေး လေ့ရှိခြင်း (က) + (ခ)
- ၇။ လေ့ရှိခြင်း (ခ) + အုပ်စုတိုင်းဆိုင်ရာ လမ်းဖောက်လုပ်ရေး လေ့ရှိခြင်း (ခ) + အုပ်စုတိုင်း
- ၈။ စာကြည့်တိုက်ပြုပြင်ထိန်းသိမ်းရေး အုပ်စု
- ၉။ ဝန်ထမ်းအိမ်ထိန်းသိမ်းရေး ပြုပြင်ထိန်းသိမ်းရေး လေ့ရှိခြင်း (က) + (ခ)
- ၁၀။ ဆက်လုံးကွင်းလမ်းဖောက်လုပ်ထိန်းသိမ်းရေး လေ့ရှိခြင်း (ခ)

အမျိုးသမီးများမှ တင်ပြထား ဖွံ့ဖြိုးရေးလုပ်ငန်းများ

- ၁။ ကျောင်းဆောင်ပြု ပြင်ပေးရန်။ (၁) (က)
- ၂။ ရေပိုက်လုံလောက်စွာ ရရှိရန်။ (က) (ခ)
- ၃။ ရေအားလျှပ်စစ်ပြုပြင်ပေးရန်။ (က)
- ၄။ ဆက်လုံးလွင်းတိုးချဲ့ပေးရန်။ (က) (ခ)
- ၅။ ဝါးခြံ အကာ လုံလောက်စွာ ရရှိရန်။ (က) (ခ)
- ၆။ ဘုန်းတိုင်းနှင့် လေ့ရှိကြီး (ခ) ဆိုင်ကယ်လမ်းဖောက်လုပ်ပေးရန်။ (ခ)
- ၇။ ဝန်ထမ်းအိမ်များ ဆောက်လုပ်ပေးရန်။ (က) (ခ)
- ၈။ မူကြိုကျောင်းများ ဆောက်လုပ်ပေးရန်။ (ခ)
- ၉။ လေ့ရှိကြီး (ခ) မှ ဆွေများလွင်းအထိ လမ်းများ ပြုပြင်ပေးရန်။ (က) (ခ)

ကျေးဇူးတင်ဆုံးရှုံးမှု ပူးတွဲကော်မတီများ စာရင်း

< စာရင်းကျေးဇူး >

စဉ်	တာဝန်	မဏ္ဍ	ကျေးဇူး
၁	ကျေးဇူးတင်ဆုံးရှုံးမှု	ဦးစိုးတင် ဒေါ်ခင်မာမာ	စာရင်း
၂	လွှဲပြောင်းရေး ကော်မတီ	ဦးလှိုင်စာ ဒေါ်မာမာ	"
၃	ဝယ်ယူရေး ဆက်ကော်မတီ	ဦးဂျီစမ်း ဒေါ်ဌာရာ	"
၄	ခေါင်းကြည့်၊ ကြီးကြပ်ရေး ဆက်ကော်မတီ	ဦးတင်စွမ်း ဒေါ်ဟန်	"
၅	ဝေဖန်၊ အကြံပြု တိုင်ကြားစာဖြေရှင်းရေး ဆက်ကော်မတီ	ဦးမာမာ ဦးမာမာ ဒေါ်အေးအေးမာမာ	"
၆	စာရင်းကိုင်	ဦးစိုးစိန်	"
၇	စောင့်ရှောက်ရေး	ဦးဝိတာ ဒေါ်ဌာရာ	"

အုပ်စု အထိမ်းအမှတ်များ အရပ်

< လေ့ကျင့်ရေး အုပ်စု >

စဉ်	ဝန်ထမ်း	မိမိ	ကျေးဇူး
၁.	အုပ်စု စီမံကိန်း ဝန်ထမ်း	ဦး စုံထွန်း ဒေါ် ငါးလှိုင်	လေ့ကျင့်ရေး အဖွဲ့ဝင်
၂.	အထွေထွေ အထိမ်းအမှတ်	ဦး ယိုးဒယားထွန်း ဝန်ထမ်း ဦး ရီထွန်း အရပ်ကွက် ဒေါ် နုစွန်း ကမ္ဘာဝင်	အဖွဲ့ဝင် အဖွဲ့ဝင် လေ့ကျင့်ရေး
၃.	လေ့ကျင့်ရေး ဝန်ထမ်း အဖွဲ့ အဖွဲ့ဝင် အထိမ်းအမှတ်	ဦး စံပွေး ဒေါ် ဟန်နီ ဦး ဒုကိတ်	အဖွဲ့ဝင် လေ့ကျင့်ရေး အဖွဲ့ဝင်
၄.	အုပ်စု အထိမ်းအမှတ်	ဒေါ် မော်မော် ဦး လျှပ်စာ ဦး ဒိန်းစာ	အဖွဲ့ဝင် လေ့ကျင့်ရေး အဖွဲ့ဝင်

ပုံစံ - ၈ - ၁ ကျေးရွာအခြေခံအချက်အလက်များ (Form PC 1)

လမ်းညွှန်ချက်၊ ကျေးရွာတစ်ရွာသို့ ပထမဆုံးမိတ်ဆက်ခရီး သွားရောက်သောအခါ လူထုစည်းရုံးရေးမှူးသည် ကျေးရွာ ခေါင်းဆောင်များအား ကျေးရွာအချက်အလက်များကို မေတ္တာရပ်ခံ၍ တောင်းခံရသည်။ ဤအချက်အလက်များကို စီမံကိန်း မိတ်ဆက်အစည်းဝေးမတိုင်မီတောင်းခံရမည်။ စီမံကိန်းမိတ်ဆက်အစည်းဝေးတွင် လူထုစည်းရုံးရေးမှူးသည် ဤအချက်အလက် များအား စစ်ဆေးပြီး မှန်ကန်အောင်ပြုလုပ်ရမည်။ ပြီးနောက်တွင် လူထုစည်းရုံးရေးမှူးမှ သတင်းအချက်အလက်ထံသို့ Tablets မှ တဆင့် ဖြည့်သွင်းရမည်။

ကျေးရွာခေါင်းဆောင် အမည် ဦး နှစ်မန်း	ကျေးရွာခေါင်းဆောင်၏ ဖုန်းနံပါတ် ၀၇၅၅၂၈၃၄၂၂၇	လူထုစည်းရုံးရေးမှူး၏ အမည် ဦးလှိုင်ထွန်း၊ ဦးဖျော်အောင်
ပြည်နယ်၊တိုင်းဒေသကြီး ချင်း	မြို့နယ် မတူဒီ	ကျေးရွာအုပ်စု စာရိန်
		ကျေးရွာ စာရိန်

က။ လူဦးရေ

လူမျိုးစု	အိမ်ထောင်စုအရေအတွက်	ကိုးကွယ်သည့်ဘာသာ	အိမ်ထောင်စုအရေအတွက်
လူမျိုးစု (၁) ချင်း	၃၈	ဘာသာ (၁) ဘုရားကျော်	၃၈
လူမျိုးစု (၂) -----		ဘာသာ (၂) ဘုရားကျော်	
လူမျိုးစု (၃) -----		ဘာသာ (၃) -----	
လူမျိုးစုရော -----		ဘာသာရော -----	
အခြား			
	အရေအတွက်		
မသန်စွမ်းသူများ	၆		
သက်ကြီးရွယ်အိုများ (၆၅ နှစ် နှင့် အထက်)	၁၃		
စစ်ဘေးရှောင်			

	အမျိုးသား (အရေအတွက်)	အမျိုးသမီး (အရေအတွက်)
လူဦးရေ ၂၀၀	၁၀၆	၉၄
လူမျိုးစု (၁) -----	၃၅	၃၅
လူမျိုးစု (၂) -----		
လူမျိုးစု (၃) -----		
အခြား		
အိမ်ထောင်ဦးစီး	၃၆	၂

(ခ) အခြေခံအဆောက်အအုံ အသုံးအဆောင်များ

စာသင်ကျောင်း	အမှတ် ခြံစံပါ	ကျန်းမာရေး	အမှတ် ခြံစံပါ	ဘာသာရေး အဆောက် အအုံများ	အမှတ် ခြံစံပါ
အထက်တန်းကျောင်း	<input type="checkbox"/>	ဆေးရုံ	<input type="checkbox"/>	စေတီ	<input type="checkbox"/>
အလယ်တန်းကျောင်း	<input type="checkbox"/>	ကျန်းမာရေးဌာန	<input type="checkbox"/>	ဘုန်းကြီးကျောင်း	<input type="checkbox"/>
မူလတန်းကျောင်း	<input checked="" type="checkbox"/>	ကျန်းမာရေးဌာနခွဲ	<input checked="" type="checkbox"/>	ဟိန္ဒူဘုရားကျောင်း	<input type="checkbox"/>
မူကြိုကျောင်း	<input type="checkbox"/>	ဆေးပေးခန်း	<input type="checkbox"/>	ခရစ်ယာန်ကျောင်း	<input checked="" type="checkbox"/>
အခြား	<input type="checkbox"/>	အခြား	<input type="checkbox"/>	ဗလီ	<input type="checkbox"/>
				အခြား	<input type="checkbox"/>
မှတ်ချက်		မှတ်ချက်		မှတ်ချက်	

(ဂ) ကျွမ်းကျင်သူများမှတ်တမ်း (ကျေးရွာတွင်နေထိုင်သော သို့မဟုတ် တခြားရွာမှလာရောက်သော ကျွမ်းကျင်သူများ)

(၁) စာသင်ကျောင်း			(၂) ကျန်းမာရေး			(၃) လက်မှုပညာရှင်		
	ရွာတွင်နေ ထိုင်သူ	အခြားရွာမှ လာသူ		ရွာတွင်နေ ထိုင်သူ	အခြား ရွာမှ လာသူ		ရွာတွင် နေထိုင်သူ	အခြားရွာ မှလာသူ
မူလတန်းပြဆရာ/မ	<input checked="" type="checkbox"/>	<input checked="" type="checkbox"/>	ဆရာဝန်	<input type="checkbox"/>	<input type="checkbox"/>	လက်သမား	<input checked="" type="checkbox"/>	<input type="checkbox"/>
အထက်တန်းပြဆရာ/မ	<input type="checkbox"/>	<input type="checkbox"/>	လက်ထောက် ကျန်းမာရေးမှူး	<input type="checkbox"/>	<input type="checkbox"/>	ပန်းရံ	<input checked="" type="checkbox"/>	<input type="checkbox"/>
အလယ်တန်းပြဆရာ/မ	<input type="checkbox"/>	<input type="checkbox"/>	အမျိုးသမီးကျန်းမာရေး ဆရာမ	<input type="checkbox"/>	<input type="checkbox"/>	လျှပ်စစ်ကျွမ်းကျင်၊ မီးသမား	<input type="checkbox"/>	<input type="checkbox"/>
မူကြိုဆရာ/မ	<input type="checkbox"/>	<input type="checkbox"/>	သားဖွားဆရာမ	<input type="checkbox"/>	<input checked="" type="checkbox"/>	ရေပိုက်သွယ်သူ	<input checked="" type="checkbox"/>	<input type="checkbox"/>
အခြား	<input type="checkbox"/>	<input type="checkbox"/>	ပြည်သူ့ကျန်းမာရေးလုပ်သား	<input type="checkbox"/>	<input type="checkbox"/>	စက်ပြင်ဆရာ	<input type="checkbox"/>	<input type="checkbox"/>
မှတ်ချက်			မှတ်ချက်			မှတ်ချက်		

(ဃ) ကျေးရွာသို့ ရောက်ရှိနိုင်သည့် လမ်းအခြေအနေ / ကျေးရွာတစ်ရွာသည် ၎င်း၏ ကျေးရွာအုပ်စုနှင့် ဆက်သွယ်ထားသော လမ်းအခြေအနေ (အောက်ပါတို့ကိုပိုင်းပါ)

ကျောက်ကြမ်းလမ်း: ကတ္တရာလမ်း: ကွန်ကရစ်လမ်း: မော်တော်ဆိုင်ကယ်လမ်း:
 ကျောက်ခင်းလမ်း: မြေသားလမ်း: လူသွားလမ်း: အခြား: ကံ၊ လမ်း

(င) ကျေးရွာဖွံ့ဖြိုးမှုစီမံချက်

- (၁) လူထုဗဟိုပြုစီမံကိန်းမစတင်မီ ဤကျေးရွာတွင်ကျေးရွာဖွံ့ဖြိုးမှု စီမံချက်ရှိခဲ့ပါသလား? ရှိပါသည် / မရှိပါ / မသိပါ
- (၂) ရှိခဲ့ပါလျှင် ဤစီမံချက်ကို မည်သည့် ခုနှစ်တွင်ပြင်ဆင်ခဲ့ပါသနည်း? နှစ် ၂၀၁၅ / မသိပါ
- (၃) ဤစီမံချက်ကို မြို့နယ်မှအတည်ပြုခဲ့ပါသလား? ပြုခဲ့ပါသည် / မပြုခဲ့ပါ / မသိပါ

(စ) ခရီးအကွာအဝေး

- (၁) ဤကျေးရွာ၏ဗဟိုမှ ၎င်းကျေးရွာအုပ်စု၏ဗဟိုအထိ ခရီးမိုင်မည်မျှကွာဝေးသနည်း? မိုင်----- / မသိပါ
- (၂) ဤကျေးရွာမှ ၎င်းကျေးရွာအုပ်စုဗဟိုအထိ သွားလာရာတွင်ကြာမြင့်သည့်အချိန်။

ခြောက်သွေ့ရာသီတွင်ကြာချိန်----- ထော်လာဂျီ/မော်တော်ဆိုင်ကယ်/ခြေလျင်/လား/မော်တော်ဘုတ်/
 အခြား: -----
 မိုးရာသီတွင်ကြာချိန်----- ထော်လာဂျီ/မော်တော်ဆိုင်ကယ်/ခြေလျင်/လား/မော်တော်ဘုတ်/
 အခြား: -----

(ဆ) ပတ်ဝန်းကျင်ဆိုင်ရာ သဘာဝဘေးအန္တရာယ်

ဤကျေးရွာတွင် ရေကြီးခြင်းကဲ့သို့ သဘာဝဘေးအန္တရာယ်ကျရောက်ဖူးခြင်း ရှိပါသလား။
 မရှိပါ ရှိပါသည် ရှိလျှင်ဖော်ပြပါ ၂၀၁၅ ခုနှစ် နှစ်စဉ် စတုရန်းမီတာ ၅၀၀၀ ခန့် ရေကြီးခဲ့ပါသည်။

(ဇ) ကျေးရွာတွင် ဖွဲ့စည်းထားသော အဖွဲ့အစည်းများ
 လူထုဗဟိုပြုစီမံကိန်းမတိုင်မီ ဤကျေးရွာတွင် ကျေးရွာဖွံ့ဖြိုးရေးအတွက် အစိုးရ (သို့) ရွာသားများကိုယ်တိုင်(သို့) စီမံကိန်းတစ်ခုခုမှ
 ဖွဲ့စည်းထားသည့် အဖွဲ့အစည်းများရှိပါသလား။

- (၁) အုပ်ချုပ်ရေး ဌာန (၂) သစ်စားစက်မော်
- (၂) လူထုဗဟိုပြု (၄) သစ်စားစက်မော်

(ဈ) အထွေထွေအုပ်ချုပ်ရေး ဦးစီးဌာန (GAD) မှ မှတ်တမ်းတင်ထားခြင်း

ဤကျေးရွာသည် အထွေထွေအုပ်ချုပ်ရေး ဦးစီးဌာန (GAD) မှ မှတ်တမ်းတင်ထားမှု ရှိပါသလား။
 မရှိပါ ရှိပါသည်

ကျေးရွာခေါင်းဆောင်	အမည်	<u>ဦး လှိုင်မင်း</u>
	လက်မှတ်	<u>[Signature]</u> နေ့စွဲ <u>၁၆.၅.၂၀၁၇</u>
လူထုစည်းရုံးရေးမှူး	အမည်	<u>ဦး မင်းအောင်</u>
	လက်မှတ်	<u>[Signature]</u> နေ့စွဲ <u>၁၆.၅.၂၀၁၇</u>

ပုံစံ - ၈ - ၂ - စီမံကိန်းစက်ဝန်းအချိန်ဇယား (PC 2)

လမ်းညွှန်ချက်၊ သက်ဆိုင်ရာလူထုစည်းရုံးရေးမှူး/လက်ထောက်နည်းပညာမှူးများမှ စီမံကိန်းစက်ဝန်းအဆင့်တစ်ခုစီပြီးစီးတိုင်း ကျေးရွာနှင့် ကျေးရွာအုပ်စုအတွက် တြိပုံစံကို ဖြည့်သွင်းရမည်။

စည်းရုံးရေးမှူး/ဝန်ထမ်း အမည် ဒါ.စိုးထွန်း၊ ဒါ. ဖန်ရှင်

နေ့စွဲ စက်ဝန်းအားအမှတ်ဖြစ်ပါ စက်ဝန်း(၁) စက်ဝန်း(၂) စက်ဝန်း(၃)

ပြည်နယ်/တိုင်း ချင်း မြို့နယ် မာပူမြို့ ကျေးရွာအုပ်စု ဇာနည် ကျေးရွာ ဇာနည် (၈+၃)

စီမံကိန်းဆောင်ရွက်မှုအဆင့်များ	နေ့စွဲ		အစည်းအဝေးတွင်တက်ရောက်သူအရေအတွက်			
	စတင်သည့်နေ့	ပြီးဆုံးသည့်နေ့	အမျိုးသားအရေအတွက်	အမျိုးသမီးအရေအတွက်	အိမ်ထောင်စုအရေအတွက်	လူမျိုးစုတက်ရောက်သူအရေအတွက်နှင့် လူမျိုးစုအမည်
၁။ ကျေးရွာစီမံကိန်း မိတ်ဆက်အစည်းအဝေး	၂၅.၅.၂၀၁၇	၂၅.၅.၂၀၁၇	၂၁	၂၈	၂၇	၄၉ ၃၉
၂။ ကျေးရွာဖွံ့ဖြိုးရေး စီမံချက်ရေးဆွဲခြင်းအစည်းအဝေး	၂၆.၅.၂၀၁၇	၂၆.၅.၂၀၁၇	၁၆	၂၇	၂၅	၄၃ ၃၉
၃။ ကျေးရွာအုပ်စု လုပ်ငန်းဆုံးဖြတ်ချက်ချသည့်အစည်းအဝေး	၂၆.၅.၂၀၁၇	၂၆.၅.၂၀၁၇	၁၂	၉	၉	၂၁ ၁၉
၄။ မြို့နယ်အဆင့် စီမံကိန်းရေးဆွဲရေးနှင့် အကောင်အထည်ဖော်ရေးကော်မတီ၏ စီမံကိန်း သုံးသပ်မှုအစည်းအဝေး			မလို	မလို	မလို	မလို
၅။ မြို့နယ် စီမံကိန်းရေးဆွဲရေးနှင့် အကောင်အထည်ဖော်ရေး ကော်မတီ၏ဆုံးဖြတ်မှုကို ရွာသို့ အသိပေးအကြောင်းကြားသည့် အစည်းအဝေး						
၆။ စီမံကိန်းလုပ်ငန်းခွဲစီမံချက်ရေးဆွဲခြင်းအစည်းအဝေး						
၆.၁။ စီမံကိန်းလုပ်ငန်း အကောင်အထည်ဖော်ရေးအစီအစဉ် ရေးဆွဲခြင်း						

၃၁

ပုံစံ - ၈ - ၃ ကျေးရွာဖွံ့ဖြိုးရေး ဦးစားပေးအစီအစဉ် (Form PC 3)

လမ်းညွှန်ချက်၊ အဆင့်(၃) ကျေးရွာမှော်မှန်းချက်အစည်းအဝေး ပြီးဆုံးသောအခါ ကျေးရွာစီမံကိန်း အထောက်အကူပြု ကော်မတီသည် လူထုစည်းရုံးရေးမှူးအကူအညီဖြင့် ဤပုံစံကိုပြည့်စုံအောင် ဖြည့်သွင်းရမည်။

လူထုစည်းရုံးရေးမှူး/ဝန်ထမ်း အမည် ဦး ဇော်စုတ်၊ ဦး သိန်းထွန်း

နေ့စွဲ ၂၆.၅.၂၀၁၃ စက်ဝန်းအား အမှတ်ခြစ်ပါ (✓) စက်ဝန်း(၁) စက်ဝန်း(၂) စက်ဝန်း(၃) စက်ဝန်း(၄)

ပြည်နယ်/တိုင်း ချစ်ဇော် မြို့နယ် မတူမီ ကျေးရွာအုပ်စု စာဂိုဏ်း ကျေးရွာ စာဂိုဏ်း (က)

က။ အခက်အခဲအတားအဆီးများအားဆွေးနွေးခြင်း - ယခုလက်ရှိအခြေအနေတွင် ဤကျေးရွာဖွံ့ဖြိုးတိုးတက်ရေးအတွက် အဓိက အခက်အခဲအတားအဆီးများသည် မည်သည်များဖြစ်ပါသနည်း။ (အမျိုးသား/သမီး အနည်းဆုံးအခက်အခဲ ၅ ခုစီဖော်ပြပါ)

အမျိုးသား အဖွဲ့မှ တင်ပြသောအခက်အခဲအတားအဆီးများ		အမျိုးသမီး အဖွဲ့မှတင်ပြသောအခက်အခဲအတားအဆီးများ	
၁	ကျေးရွာအုပ်စုအတွင်း ရေအခက်အခဲ	၁	ကျေးရွာအုပ်စုအတွင်း ရေအခက်အခဲ
၂	ကျေးရွာအုပ်စုအတွင်း မြေအခက်အခဲ	၂	ကျေးရွာအုပ်စုအတွင်း မြေအခက်အခဲ
၃	ကျေးရွာအုပ်စုအတွင်း မြေအခက်အခဲ	၃	ကျေးရွာအုပ်စုအတွင်း မြေအခက်အခဲ
၄	ကျေးရွာအုပ်စုအတွင်း မြေအခက်အခဲ	၄	ကျေးရွာအုပ်စုအတွင်း မြေအခက်အခဲ
၅	ကျေးရွာအုပ်စုအတွင်း မြေအခက်အခဲ	၅	ကျေးရွာအုပ်စုအတွင်း မြေအခက်အခဲ

ခ။ မှော်မှန်းခြင်း - နောင်လာမည့် (၅) နှစ် အတွင်း ကျေးရွာဖွံ့ဖြိုးရေး မှော်မှန်းလျာထားချက်များအား တင်ပြပါ။

အမျိုးသားအဖွဲ့မှ တင်ပြသောမှော်မှန်းချက်များ		အမျိုးသမီးအဖွဲ့မှ တင်ပြသောမှော်မှန်းချက်များ	
၁	ကျေးရွာအုပ်စုအတွင်း ရေအခက်အခဲ	၁	ကျေးရွာအုပ်စုအတွင်း ရေအခက်အခဲ
၂	ကျေးရွာအုပ်စုအတွင်း မြေအခက်အခဲ	၂	ကျေးရွာအုပ်စုအတွင်း မြေအခက်အခဲ
၃	ကျေးရွာအုပ်စုအတွင်း မြေအခက်အခဲ	၃	ကျေးရွာအုပ်စုအတွင်း မြေအခက်အခဲ
၄	ကျေးရွာအုပ်စုအတွင်း မြေအခက်အခဲ	၄	ကျေးရွာအုပ်စုအတွင်း မြေအခက်အခဲ
၅	ကျေးရွာအုပ်စုအတွင်း မြေအခက်အခဲ	၅	ကျေးရွာအုပ်စုအတွင်း မြေအခက်အခဲ

ဂ။ လူထုစီမံကိန်း၏ လာမည့် (၄) နှစ်အတွက် အကျိုးဝင်သော ဦးစားပေး ဖွံ့ဖြိုးတိုးတက်မှု လုပ်ငန်း အစီအစဉ်များအားဖော်ပြပါ။

အဆင့်	ကျေးရွာအတွက် ဦးစားပေး ဖွံ့ဖြိုးတိုးတက်မှု လုပ်ငန်းစဉ်များ	အဆိုပြုသူ (အမျိုးသားများ/ အမျိုးသမီးများ/ အမျိုးသား+ အမျိုးသမီး)	ခန့်မှန်းကုန်ကျ စရိတ်	အကျိုးခံစားခွင့်ရှိသူ ခန့်မှန်းခြေ အရေအတွက်
၁	ကျေးရွာအုပ်စုအတွင်း ရေအခက်အခဲ	က		လူထုအားလုံး
၂	ကျေးရွာအုပ်စုအတွင်း မြေအခက်အခဲ	က + ဝ		လူထုအားလုံး
၃	ကျေးရွာအုပ်စုအတွင်း မြေအခက်အခဲ	က + ဝ		
၄	ကျေးရွာအုပ်စုအတွင်း မြေအခက်အခဲ	က + ဝ		ကျေးရွာအုပ်စုအတွင်း အားလုံး
၅	ကျေးရွာအုပ်စုအတွင်း မြေအခက်အခဲ	ဝ		လူထု
၆				
၇				
၈				

၆/၆/၉၉
၆/၆/၉၉
၆/၆/၉၉

၎င်းတို့သည် အထက်ဖော်ပြပါ အချက်အလက်များနှင့် ကိုက်ညီစွာ ရေးသားထားပါသည်။

			၆
			၆
			၇
			၈
		၆/၆/၉၉	၉
ထိန်းသိမ်းရေး	(ခွဲစားရေး/အားထုတ်ရေး/အားထုတ်ရေး) ဝန်ထမ်းများ	ခွဲစားရေး/အားထုတ်ရေး ဝန်ထမ်းများ	ခွဲစားရေး

၎င်းတို့သည် အထက်ဖော်ပြပါ အချက်အလက်များနှင့် ကိုက်ညီစွာ ရေးသားထားပါသည်။ (၆) နံပါတ်ဖြင့် ဖော်ပြပါအတိုင်း ဖြစ်ပါသည်။

				၁၀
				၁၁
				၁၂
				၁၃
				၁၄
				၁၅
				၁၆
				၁၇
				၁၈
				၁၉
				၂၀
ခွဲစားရေး/အားထုတ်ရေး ဝန်ထမ်းများ	ခွဲစားရေး/အားထုတ်ရေး ဝန်ထမ်းများ	(ခွဲစားရေး/အားထုတ်ရေး/အားထုတ်ရေး) ဝန်ထမ်းများ	ခွဲစားရေး/အားထုတ်ရေး ဝန်ထမ်းများ	ခွဲစားရေး

ပုံစံ - ၈ - ၃ ကျေးရွာဖွံ့ဖြိုးရေး ဦးစားပေးအစဉ် (Form PC 3)

လမ်းညွှန်ချက်၊ အဆင့်(၃) ကျေးရွာမှော်မှန်းချက်အစည်းအဝေး ပြီးဆုံးသောအခါ ကျေးရွာစီမံကိန်း အထောက်အကူပြု ကော်မတီသည် လူထုစည်းရုံးရေးမှူးအကူအညီဖြင့် ဤပုံစံကိုပြည့်စုံအောင် ဖြည့်သွင်းရမည်။

လူထုစည်းရုံးရေးမှူး/ဝန်ထမ်း အမည် **ဦး လှိုင်စန်း၊ ဦး မျိုးစွယ်**

နေ့စွဲ **၂၆.၅.၂၀၁၃** စက်ဝန်းအား အမှတ်ခြစ်ပါ (✓) စက်ဝန်း(၁) စက်ဝန်း(၂) စက်ဝန်း(၃) စက်ဝန်း(၄)

ပြည်နယ်/တိုင်း **ပျဇင်း**၊ မြို့နယ် **မတူပီ**၊ ကျေးရွာအုပ်စု **ပုဂံ**၊ ကျေးရွာ **ပုဂံ (၁)**

က။ အခက်အခဲအတားအဆီးများအားဆွေးနွေးခြင်း - ယခုလက်ရှိအခြေအနေတွင် ဤကျေးရွာဖွံ့ဖြိုးတိုးတက်ရေးအတွက် အဓိက အခက်အခဲအတားအဆီးများသည် မည်သည့်များဖြစ်ပါသနည်း။ (အမျိုးသား/သမီး အနည်းဆုံးအခက်အခဲ ၅ ခုစီဖော်ပြပါ)

အမျိုးသား အဖွဲ့မှ တင်ပြသောအခက်အခဲအတားအဆီးများ	အမျိုးသမီး အဖွဲ့မှတင်ပြသောအခက်အခဲအတားအဆီးများ
၁ စာချုပ်မလုပ် စာတမ်းမပြု စာချုပ်မချုပ်ဆို	၁ စာချုပ်မလုပ် စာတမ်းမပြု စာချုပ်မချုပ်ဆို
၂ ဆိုလာမလုပ် စာတမ်းမပြု စာချုပ်မချုပ်ဆို	၂ ဝန်ထမ်း ကိစ္စအားမလုပ် စာတမ်းမပြု စာချုပ်မချုပ်ဆို
၃ စက်လုံး ကွင်းကျင်းပေး စာတမ်းမပြု စာချုပ်မချုပ်ဆို	၃ စက်လုံး ကွင်းကျင်းပေး စာတမ်းမပြု စာချုပ်မချုပ်ဆို
၄ စက်လုံး ကွင်းကျင်းပေး စာတမ်းမပြု စာချုပ်မချုပ်ဆို	၄ စက်လုံး ကွင်းကျင်းပေး စာတမ်းမပြု စာချုပ်မချုပ်ဆို
၅ ဝန်ထမ်း ကိစ္စအားမလုပ် စာတမ်းမပြု စာချုပ်မချုပ်ဆို	၅ စာတမ်းမပြု စာချုပ်မချုပ်ဆို စာတမ်းမပြု စာချုပ်မချုပ်ဆို

ခ။ မှော်မှန်းခြင်း - နောင်လာမည့် (၅) နှစ် အတွင်း ကျေးရွာဖွံ့ဖြိုးရေး မှော်မှန်းလျာထားချက်များအား တင်ပြပါ။

အမျိုးသားအဖွဲ့မှ တင်ပြသောမှော်မှန်းချက်များ	အမျိုးသမီးအဖွဲ့မှ တင်ပြသောမှော်မှန်းချက်များ
၁ စာချုပ်မလုပ် စာတမ်းမပြု စာချုပ်မချုပ်ဆို	၁ စာချုပ်မလုပ် စာတမ်းမပြု စာချုပ်မချုပ်ဆို
၂ စာတမ်းမပြု စာတမ်းမပြု စာတမ်းမပြု	၂ ဝန်ထမ်း ကိစ္စအားမလုပ် စာတမ်းမပြု စာချုပ်မချုပ်ဆို
၃ စာတမ်းမပြု စာတမ်းမပြု စာတမ်းမပြု	၃ စက်လုံး ကွင်းကျင်းပေး စာတမ်းမပြု စာချုပ်မချုပ်ဆို
၄ စက်လုံး ကွင်းကျင်းပေး စာတမ်းမပြု စာချုပ်မချုပ်ဆို	၄ စက်လုံး ကွင်းကျင်းပေး စာတမ်းမပြု စာချုပ်မချုပ်ဆို
၅ ဝန်ထမ်း ကိစ္စအားမလုပ် စာတမ်းမပြု စာချုပ်မချုပ်ဆို	၅ စာတမ်းမပြု စာချုပ်မချုပ်ဆို စာတမ်းမပြု စာချုပ်မချုပ်ဆို

ဂ။ လူထုစီမံကိန်း၏ လာမည့် (၄) နှစ်အတွက် အကျိုးဝင်သော ဦးစားပေး ဖွံ့ဖြိုးတိုးတက်မှု လုပ်ငန်း အစီအစဉ်များအားဖော်ပြပါ။

အဆင့်	ကျေးရွာအတွက် ဦးစားပေး ဖွံ့ဖြိုးတိုးတက်မှု လုပ်ငန်းစဉ်များ	အဆိုပြုသူ (အမျိုးသားများ/ အမျိုးသမီးများ/ အမျိုးသား+ အမျိုးသမီး)	ခန့်မှန်းကုန်ကျ စရိတ်	အကျိုးခံစားခွင့်ရှိသူ ခန့်မှန်းခြေ အရေအတွက်
၁	စာချုပ်မလုပ် စာတမ်းမပြု	က + မ		၅၀ ယောက်ခန့်
၂	စက်လုံး ကွင်းကျင်းပေး	က + မ		၅၀
၃	ကျောင်း ဖြေခင်း	က + မ		ကျောင်းပေးကမ်း
၄	စက်လုံး ကွင်းကျင်းပေး	က		၅၀ ယောက်ခန့်
၅	ဝန်ထမ်း ကိစ္စအားမလုပ် စာတမ်းမပြု စာချုပ်မချုပ်ဆို	က		၅၀ ယောက်ခန့်
၆	စာတမ်းမပြု စာတမ်းမပြု စာတမ်းမပြု	မ		
၇	ဆိုလာမလုပ် စာတမ်းမပြု စာချုပ်မချုပ်ဆို	က		၅၀ ယောက်ခန့်
၈				

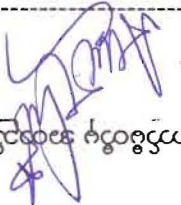
-----ခွဲနံပါတ်----- ငှက်ငှက် ----- ငှက်ငှက်
 ၆၀၀၇/၆/၅၅  နှစ်ဆန်း
 ပြည်ထောင်စုအစိုးရအဖွဲ့ဝန်ထမ်းချိမ်းမြန်းရေးနှင့် ပြည်ထောင်စုအစိုးရအဖွဲ့ဝန်ထမ်းချိမ်းမြန်းရေး
 ပြည်ထောင်စုအစိုးရအဖွဲ့ဝန်ထမ်းချိမ်းမြန်းရေး

			၆
			၆
			၆
			၆
	၈ + ၈	နှစ်ဆန်း	၆
ထိခိုက်မှု	(:ခွဲနံပါတ် + :ထိခိုက်မှု/ :ထိခိုက်မှု / :ထိခိုက်မှု) ဝန်ထမ်း	:ထိခိုက်မှု ဝန်ထမ်း :ထိခိုက်မှု ဝန်ထမ်း	၆

ပြည်ထောင်စုအစိုးရအဖွဲ့ဝန်ထမ်းချိမ်းမြန်းရေး ဝန်ထမ်း (၆) ငှက်ငှက် နှစ်ဆန်း

				၆
				၆
				၆
				၆
				၆
				၆
				၆
				၆
				၆
				၆
				၆
				၆
				၆
ထိခိုက်မှု ခွဲနံပါတ်	ထိခိုက်မှု နံပါတ်	(:ခွဲနံပါတ် + :ထိခိုက်မှု / :ထိခိုက်မှု / :ထိခိုက်မှု) ဝန်ထမ်း	:ထိခိုက်မှု နံပါတ် :ထိခိုက်မှု ထိခိုက်မှု	၆

ပုံစံ - ၈ - ၄ ကျေးရွာအုပ်စုစီမံကိန်းလုပ်ငန်းခွဲရွေးချယ်ခြင်းပုံစံ (Form PC 4)

လမ်းညွှန်ချက်။ စီမံကိန်းလုပ်ငန်းခွဲရွေးချယ်မှုအစည်းအဝေးပြီးနောက်တွင် ကျေးရွာအုပ်စုမှ CF/TF တို့၏ အကူအညီရယူ၍ ကျေးရွာစီထောက်ကော်မတီမှ လက်မှတ်ရေးထိုးပြီး အဆိုပါပုံစံအား ပြည့်စုံအောင်ဖြည့်သွင်းရမည်။ ဤပုံစံအား ပြည့်စုံစွာဖြည့်သွင်းပြီးပါက ကျေးရွာအုပ်စုမှ ပြီးတိုးတက်ရေးစီမံချက်တွင် TPIC သို့ ပေးပို့ရန်အတွက် နောက်ဆက်တွဲအဖြစ် ထားရှိရမည်။ CF မှ ကျေးရွာတစ်ရွာချင်းစီ၏ စီမံကိန်းလုပ်ငန်းခွဲဆိုင်ရာ အချက်အလက်များကို MIS သို့ ထည့်သွင်းရမည်။ (ယခုနစ်စီမံကိန်းလုပ်ငန်းခွဲ မလုပ်ကိုင်သော ကျေးရွာများ မပါဝင်ပါ။)

ကျေးရွာစာရင်းရုံးမှ/ဝန်ထမ်းအမည် ဦးစွဲထွန်း၊ ဦးစာရိန္ဒာ

နေ့စွဲ ၂၉. ၅. ၂၀၁၇ စက်ဝန်းအားအမှတ်ခြစ်ပေးပါ။ (✓) စက်ဝန်း(၁) စက်ဝန်း(၂) စက်ဝန်း(၃) စက်ဝန်း(၄)

ပြည်နယ်/တိုင်း/ဦးစီးဌာန ပြည်နယ် တော့ မြို့နယ် တော့ ကျေးရွာအုပ်စု တာရို

ကျေးရွာအမည်	ထောင်ရွက်မည် လုပ်ငန်းများ	အတိုင်းအတာ	ခန့်မှန်း တိုက်ရိုက် အကျိုးစီးပွားခွင့် ရှိသူများ	အဆိုပြုတင်ပြသူ	ခန့်မှန်းကုန်ကျစရိတ်			စုစုပေါင်း
					စီမံကိန်းမှ ထည့်သွင်းမှု	ကျေးရွာမှ ထည့်သွင်းမှု	အခြားထည့်သွင်းမှု (ခေါ်ပြုပါ) ထည့်သွင်းငွေ အမည်/အဖွဲ့	
တာရို (က)	စားကား ဖြစ်စေ မြေပင်	၆၀		ကျား မ ကျား+မ				၄၀၀၀၀၀၀
တာရို (ခ)	စားကား ဖြစ်စေ မြေပင်	၂၅၆		ကျား မ ကျား+မ				၄၀၀၀၀၀၀
ခါဘက် (ဇ)	ကျားစား မြေပင်	၂၄ x ၁၅ (ကျား) ၁၄ x ၁၂ (မ)		ကျား မ ကျား+မ				၄၀၀၀၀၀၀
တာရို (ဇ)	ကျားစား မြေပင်	၄ မြေပင်		ကျား မ ကျား+မ				၁၅၀၀၀၀၀

ရာထူး ကျေးရွာအုပ်စု စီ/ထောက်ကော်မတီ ဥက္ကဋ္ဌ ဦးစွဲထွန်း လက်မှတ် [Signature] ရက်စွဲ ၂၉/၅/၂၀၁၇

ကျေးရွာအမည်	ဆောင်ရွက်မည့် လုပ်ငန်းများ	အတိုင်းအတာ	ခန့်မှန်း တိုက်ရိုက် အကျိုးခံစားခွင့် ရှိသူများ	အဆိုပြုတင်ပြသူ	ခန့်မှန်းကျန်ကျစရိတ်			စုစုပေါင်း
					စီမံကိန်းမှ ထည့်ဝင်မှု	ကျေးရွာမှ ထည့်ဝင်မှု	အခြားထည့်ဝင်မှု (ဖော်ပြပါ) ထည့်ဝင်ငွေ အမည်/အဖွဲ့	
စာပိုဒ် (က)	စာပိုဒ်မှ လမ်းဖွဲ့	၁ မြင့်		<input type="checkbox"/> ကျား <input type="checkbox"/> မ <input checked="" type="checkbox"/> ကျား+မ				5000000
စာပိုဒ် (ခ)	လက်ဖျံ၊ ကွင်း၊ ဝိုင်း၊ ချိုဖျံ	200 x 120' (လက်ဖျံ) 330'		<input type="checkbox"/> ကျား <input type="checkbox"/> မ <input checked="" type="checkbox"/> ကျား+မ				4000000
ချိုဘက်(A)	လက်ဖျံ၊ ကွင်း၊ ဝိုင်း၊ ချိုဖျံ	3500' 10" ပိုက်၊ 250' ကျား		<input type="checkbox"/> ကျား <input type="checkbox"/> မ <input checked="" type="checkbox"/> ကျား+မ				4500000
ကန် မဏ္ဍိုင်	ကန်၊ မဏ္ဍိုင်၊ ဝိုင်း၊ ချိုဖျံ	30' x 15' လက်ဖျံ		<input type="checkbox"/> ကျား <input type="checkbox"/> မ <input checked="" type="checkbox"/> ကျား+မ				6000000
စာပိုဒ် (က)	စာပိုဒ်မှ လမ်းဖွဲ့၊ ဝိုင်း၊ ချိုဖျံ	250' x 180' (လက်ဖျံ) 350'		<input type="checkbox"/> ကျား <input type="checkbox"/> မ <input checked="" type="checkbox"/> ကျား+မ				2000000
စာပိုဒ် (ခ)	စာပိုဒ်မှ လမ်းဖွဲ့၊ ဝိုင်း၊ ချိုဖျံ	38' x 18' (လက်ဖျံ) 42 x 20		<input type="checkbox"/> ကျား <input type="checkbox"/> မ <input checked="" type="checkbox"/> ကျား+မ				1000000
ချိုဘက်(B)	စာပိုဒ်မှ လမ်းဖွဲ့၊ ဝိုင်း၊ ချိုဖျံ	2 မြင့် မှ 3 မြင့် 2" ကျိုး		<input type="checkbox"/> ကျား <input type="checkbox"/> မ <input checked="" type="checkbox"/> ကျား+မ				5000000

၂
၅

၃

ရက်စွဲ ၂၉.၅.၂၀၂၇
 လက်မှတ်
 ခြေထောက်
 အမည်
 ဦးစွန်းစွန်း

ကျေးရွာအမည်	ဆောင်ရွက်မည့် လုပ်ငန်းများ	အတိုးပေးသော အတိုးပေးသည့်	ခန့်မှန်း တိုက်ရိုက် အကျိုးအမြတ် ရှိသူများ	အဆိုပြုတင်ပြသူ	ခန့်မှန်းကုန်ကျစရိတ်			စုစုပေါင်း
					စီမံကိန်းမှ ထည့်ဝင်မှု	ကျေးရွာမှ ထည့်ဝင်မှု	အခြားထည့်ဝင်မှု (စေတနာ့အခွင့်ထည့်ဝင်ခြင်း အမည်/အဖွဲ့)	
အောင်ဇော်	အထူးအထူး အထူးအထူး	အထူးအထူး အထူးအထူး	အထူးအထူး အထူးအထူး	အထူးအထူး အထူးအထူး	<input type="checkbox"/> ကျား <input type="checkbox"/> မ <input type="checkbox"/> ကျား+မ			40000000
					<input type="checkbox"/> ကျား <input type="checkbox"/> မ <input type="checkbox"/> ကျား+မ			
					<input type="checkbox"/> ကျား <input type="checkbox"/> မ <input type="checkbox"/> ကျား+မ			
					<input type="checkbox"/> ကျား <input type="checkbox"/> မ <input type="checkbox"/> ကျား+မ			
					<input type="checkbox"/> ကျား <input type="checkbox"/> မ <input type="checkbox"/> ကျား+မ			
					<input type="checkbox"/> ကျား <input type="checkbox"/> မ <input type="checkbox"/> ကျား+မ			
					<input type="checkbox"/> ကျား <input type="checkbox"/> မ <input type="checkbox"/> ကျား+မ			

၂၀၁၄.၆.၁၇

(Signature)

ဌာနမှူး

အမည်

အဖွဲ့

အဖွဲ့ဝင်များ/အဖွဲ့ဝင်များ

ပထမ ကြိမ် ကျေးဇူး ဖိတ်ခေါ် ရာစု: ၁၆၀:

- နှစ်စဉ် စာအုပ်
- ကျေးဇူး - စာအုပ်

ရာစုစဉ်: ကလေးကျေးဇူးပညာစာအုပ် " ကလေး ကျေးဇူး:

ရာစုစဉ် ၄:၀၀ AM မှ ၅:၃၀ PM

ရက်စွဲ - ၂၅.၅.၂၀၁၇

ရာစုစဉ်: ကလေး တက်စာအုပ်... ကျေးဇူး ၂၁ > ၂၀၂၁ >
 ကလေး ကျေးဇူး " ကလေးတို့ ပြုစီမံကိန်း ဖိတ်ခေါ်ခြင်း နှင့် ဆရာတို့
 ဝန်ဆောင်မှု ဖြစ်ပေါ်ခြင်း

ဖိတ်ခေါ်ခြင်း " ကျေးဇူးပညာ နှင့် CF တို့၏ ဖွံ့ဖြိုးမှု ရှေ့ဆောင် ဖိတ်ခေါ်
 ခြင်း၊ ကျေးဇူးပညာ အသိပညာ စားနပ်ရိက္ခာ မှ စတင်ကာ ဖြစ်ပေါ်
 ခြင်း

ရည်ရွယ်ချက် " ကလေး နှစ်စဉ် စာအုပ် ဖြစ်ပေါ်ခြင်း ကလေးတို့
 သဘောတရား နှင့် ဖွံ့ဖြိုးမှု ကျေးဇူးပညာ နှင့်
 ကလေးတို့၏ ဖွံ့ဖြိုးမှု ကျေးဇူးပညာ ဝန်ဆောင်မှု
 များ ကျေးဇူး ၂၁) ၂၀၂၁ နှင့် ၂၀၂၁ နှင့် ဖြစ်ပေါ်ခြင်း ဖြစ်ပေါ်ခြင်း
 ကလေး ကလေး ကလေး နှင့် ၂၀၂၁ နှင့် ၂၀၂၁ နှင့် ဖြစ်ပေါ်ခြင်း
 ကလေး ကလေး ကလေး နှင့် ၂၀၂၁ နှင့် ၂၀၂၁ နှင့် ဖြစ်ပေါ်ခြင်း
 ကလေး ကလေး ကလေး နှင့် ၂၀၂၁ နှင့် ၂၀၂၁ နှင့် ဖြစ်ပေါ်ခြင်း
 ကလေး ကလေး ကလေး နှင့် ၂၀၂၁ နှင့် ၂၀၂၁ နှင့် ဖြစ်ပေါ်ခြင်း
 ကလေး ကလေး ကလေး နှင့် ၂၀၂၁ နှင့် ၂၀၂၁ နှင့် ဖြစ်ပေါ်ခြင်း

ကုန်စည်ကမ်းခြေ: နှစ်တစ်:

- ကုန်စည် စာရင်း
 နေရာ ကုန်ချယ်ရေး: များ: နေရာ
 ကချိန် ၅: ၀၀ AM မှ ၁၂: ၃၀ ထိ
 ရက်စွဲ ၂၅. ၅. ၂၀၁၇

ကုန်စည်ကမ်းခြေ: တက်ရောက်သူ " " ကျား (၁၂) ၇၂၅၉

ပါဝင် တက်ရောက်သူ " " လူတစ်ဦး: ပို: တူး: များ: ၁၆/ တေတာ: လှည့်ပတ်ဆိန်: ခိတ်: တူး: ၁ ခြံ: ဖြူ: ၁၈၅: ၅၅ ဝေဒနာ: ကျင့်: ကုန်စည် ကုန်ချယ်ရေး: များ: ၁

ခွဲ: ခွဲ: ချက် (၁) " " ကုန်စည် စီတေတာ တက်ရောက်သူ: မည်: ခွဲ: ချက် ၇၄ ခွဲ: ခွဲ: ခြင်:

ခွဲ: ခွဲ: ချက် " " ကုန်စည် စီတေတာ တက်ရောက်သူ: တက် ရောက်သူ: ၁၈၅: ၅၅ ကုန်စည် ကမ်းခြေ: ၁ ခြံ: ဖြူ: တူး: လှည့်ပတ်: ကျင့်: စီတေတာ: တူး: ၁ တေတာ: ခြင်: ခွဲ: ချက်: ၇၄: ခွဲ: ချက် ခွဲ: ခွဲ: ချက် ခွဲ: ချက် ၇၄: ၁၈၅: ၅၅

ခွဲ: ခွဲ: ချက် (၂) " " လှည့်ပတ်: ခွဲ: ခွဲ: ချက်: ၇၄: ၁၈၅: ၅၅ ကုန်စည် ကမ်းခြေ: ၁ ခြံ: ဖြူ: တူး: လှည့်ပတ်: ကျင့်: စီတေတာ: တူး: ၁ တေတာ: ခြင်: ခွဲ: ချက်: ၇၄: ခွဲ: ချက် ခွဲ: ခွဲ: ချက် ခွဲ: ချက် ၇၄: ၁၈၅: ၅၅

ခွဲ: ခွဲ: ချက် " " ကုန်စည် ကမ်းခြေ: ကုန်စည်ကမ်းခြေ: ကျင့်: စီတေတာ: တူး: ၁ တေတာ: ခြင်: ခွဲ: ချက်: ၇၄: ခွဲ: ချက် ခွဲ: ခွဲ: ချက် ခွဲ: ချက် ၇၄: ၁၈၅: ၅၅

သတ်မှတ်ချက်

ပေဂိုဏ်းကျေးရွာများတွင် ရွာဘဏ်ရွာ ဟောင်းပြိုကာ ရွာဟောင်းသည်
နိမိတ်တို့ (၂၀) မထည့်ဘဲ ဘေးကြောင့် ရွာဘဏ် ချိုးပေါက်ကာ (PRA)
ဖြစ်ပေါ်ခဲ့ပါသည်။