

ပြည်ထောင်စုသမ္မတ မြန်မာနိုင်ငံတော် အစိုးရ
စိုက်ပျိုးရေး၊ မွေးမြူရေးနှင့် ဆည်မြောင်းဝန်ကြီးဌာန
ကျေးလက် ဒေသဖွံ့ဖြိုးတိုးတက်ရေးဦးစီးဌာန
မတူပီမြို့နယ်



လူထုဗဟိုပြုစီမံကိန်း

National Community Driven Development Project
(NCDDP)



ကျေးရွာဖွံ့ဖြိုးတိုးတက်ရေးအစီအစဉ်
Village Development Plan (VDP)
လေ့ရိန်းအုပ်စု၊ ဘုန်းဟုန်းကျေးရွာ

၂၇ ရက်၊ မေ ၂၀၁၇

မာတိကာ

စဉ်		စာမျက်နှာ
၁။	မြို့နယ်မြေပုံ.....	၁
၂။	အုပ်စုမြေပုံ.....	၂
၃။	အုပ်စုတွင်ပါဝင်သော ကျေးရွာများစာရင်း.....	၃
၄။	ကျေးရွာသမိုင်းအကျဉ်းချုပ်.....	၄
	(က) လူဦးရေ နှင့် အိမ်ထောင်စု.....	၅
	(ခ) ကျေးရွာ၏ အဓိက စီးပွားရေးလုပ်ငန်း.....	၆
	(ဂ) အဓိကအရင်းအမြစ်များ.....	၇
၅။	လူမှုရေး ဆန်းစစ်ချက်အကျဉ်းချုပ်.....	၈
	(က) လူမှုရေးအရင်းအမြစ်ပြုမြေပုံ ဆွေးနွေးခြင်း နှင့် ဆန်းစစ်ခြင်း.....	၉
	(ခ) ဥစ္စာနေကြွယ်ဝမှု အဆင်သတ်မှတ်ခြင်း ဆွေးနွေးခြင်း နှင့် ဆန်းစစ်ခြင်း.....	၁၁
	(ဂ) ကျား/ မ ရေးရာပိုင်ဆိုင်မှု သုံးသတ်ခြင်း ဆွေးနွေးခြင်း နှင့် ဆန်းစစ်ခြင်း.....	၁၃
	(ဃ) ရာသီခွင်ပြကွဲဒိန် ဆွေးနွေးခြင်း နှင့် ဆန်းစစ်ခြင်း.....	၁၆
	(င) ပင့်ကူအိမ်သုံးသပ်ခြင်း ဆွေးနွေးခြင်း နှင့် ဆန်းစစ်ခြင်း.....	၁၈
	(စ) အဖွဲ့အစည်းချိတ်ဆက်ပုံ ဆွေးနွေးခြင်း နှင့် ဆန်းစစ်ခြင်း.....	၂၀
၆။	လူမှုရေးဆန်းစစ်ခြင်း မှတ်တမ်းဓာတ်ပုံများ.....	၂၃
၇။	အမျိုးသား/ အမျိုးသမီး တင်ပြသော အခက်အခဲ ပြဿနာများ.....	၂၄
၈။	အမျိုးသား/ အမျိုးသမီး တင်ပြသော မျှော်မှန်းချက်များ.....	၂၅
၉။	အမျိုးသား/ အမျိုးသမီး တင်ပြသော ဖွံ့ဖြိုးရေး လုပ်ငန်းစဉ်များ.....	၂၆
၁၀။	ကျေးရွာကော်မတီဝင်များစာရင်း.....	၂၇
၁၁။	ကျေးရွာအခြေခံအချက်အလက်များ ပုံစံ-၈- ၁.....	၂၉
၁၂။	စီမံကိန်းစက်ဝန်းအချိန်ဇယား ပုံစံ - ၈ - ၂	၃၁
၁၃။	ကျေးရွာဖွံ့ဖြိုးရေး ဦးစားပေးအစီအစဉ် ပုံစံ - ၈ - ၃.....	၃၂
၁၄။	ကျေးရွာအုပ်စုစီမံကိန်းလုပ်ငန်းခွဲရွေးချယ်ခြင်း ပုံစံ - ၈ - ၄.....	၃၃
၁၅။	အစည်းအဝေးမှတ်တမ်း.....	၃၅
၁၆။	သတ်မှတ်ချက်များ.....	၃၇

မတူပီမြို့နယ်မြေပုံ

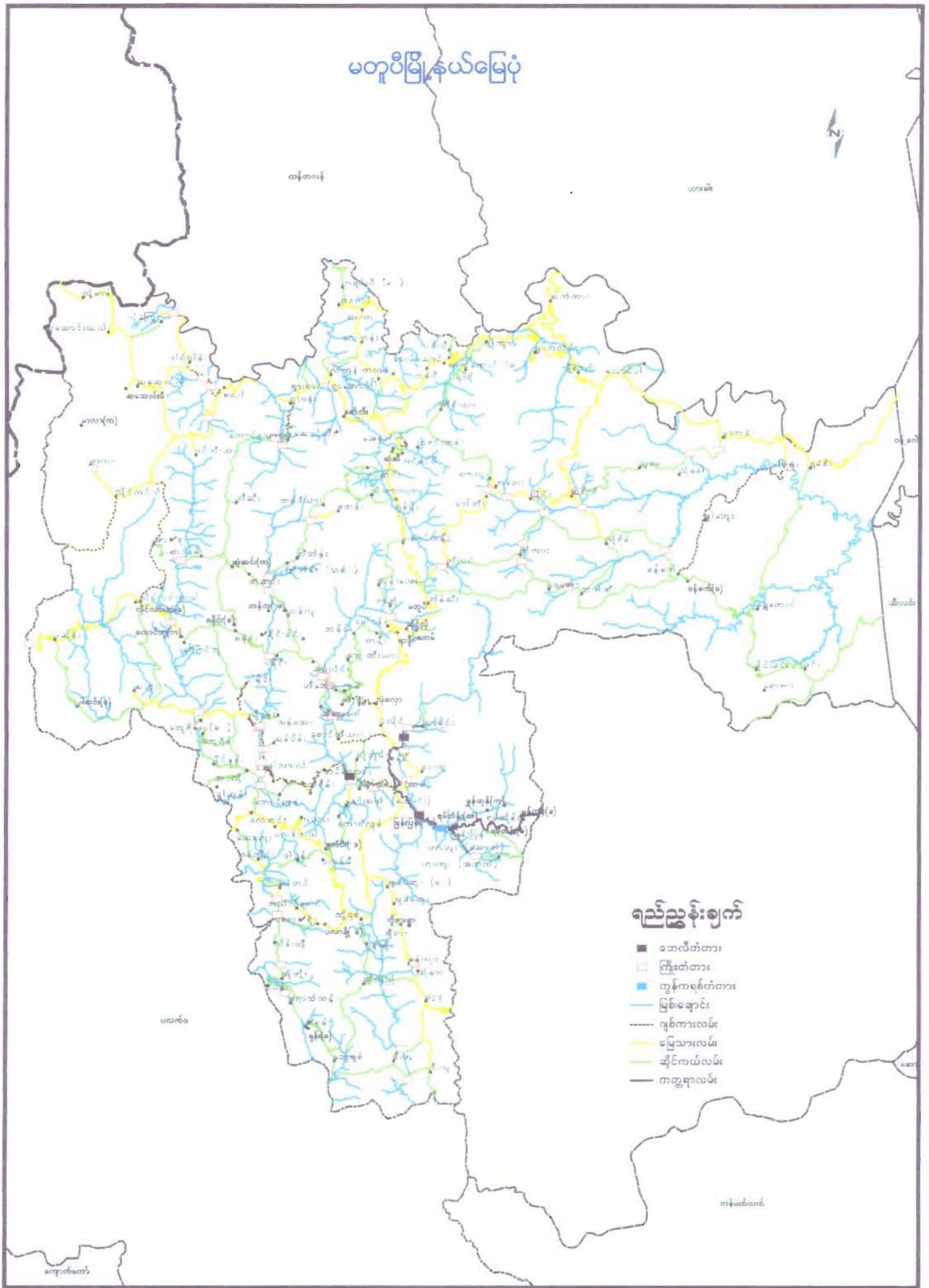

လေချိုင်းကုတ်၊ ကောလိဘိုင်း၊ ခင်းကျောင်း၊ လမ်း၊ ရှေးကျေးရွာ၊ လှိုင်၊ ပြင်ပုံ၊ ဇွဲ၊ ဇွဲ

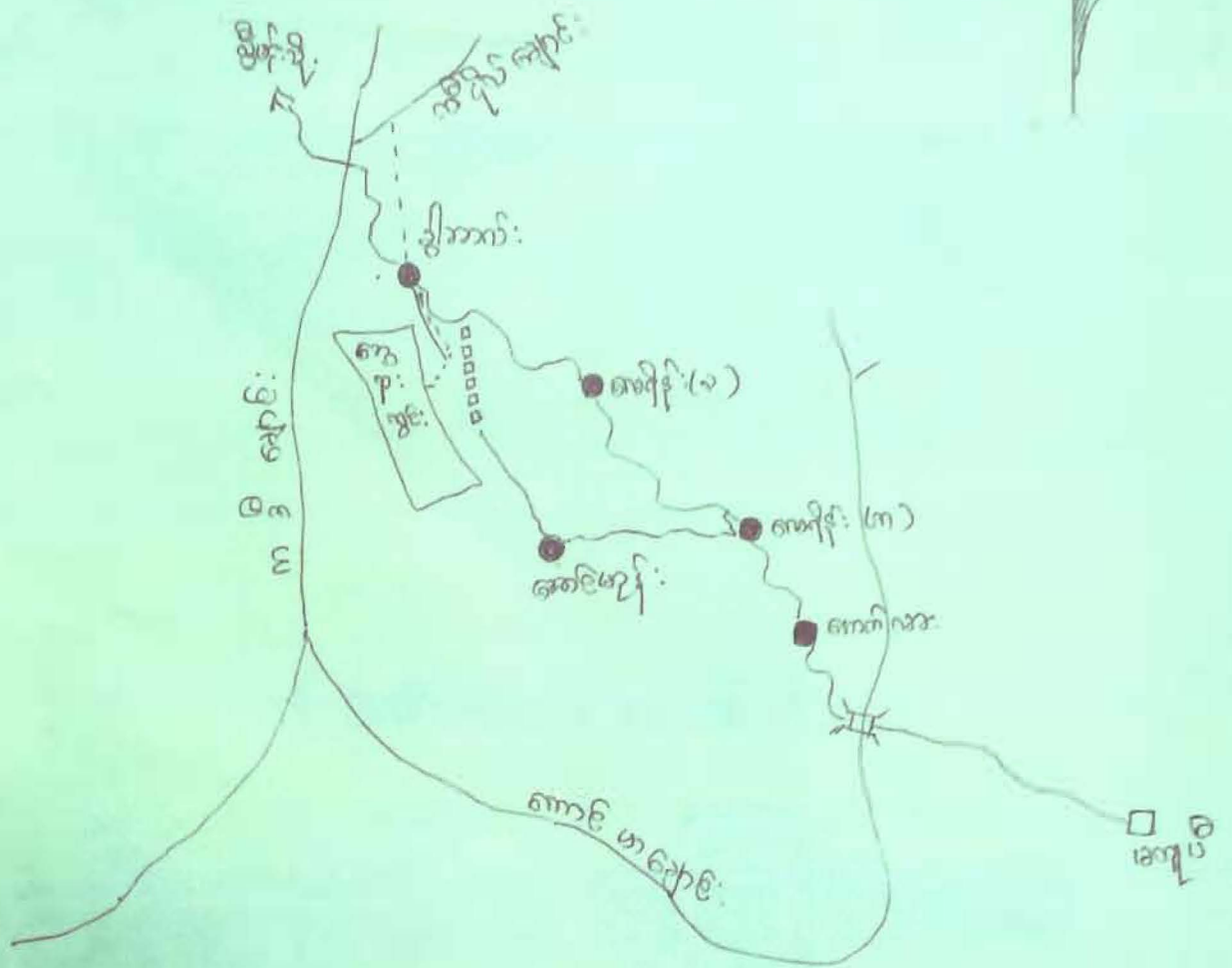

ကျေးရွာချက်

- ၁။ ကျေးရွာ (ကျေးရွာ) ~~~~~
- ၂။ ကျေးရွာ ကျေးရွာ ခင်းကျောင်း ~~~~~
- ၃။ ကျေးရွာ ~~~~~
- ၄။ ကျေးရွာ ကျေးရွာ ကျေးရွာ ~~~~~
- ၅။ ကျေးရွာ ကျေးရွာ ကျေးရွာ ကျေးရွာ ~~~~~
- ၆။ ကျေးရွာ ကျေးရွာ ကျေးရွာ ကျေးရွာ ~~~~~

ဇယားကို အုပ်စုတွင် ပါဝင်သော ကျေးဇူးတင်မှုများ၏ စာရင်းကို ရှင်း

ဇယားကို အုပ်စုတွင် ပါဝင်သော ကျေးဇူးတင်မှုများမှာ -

① ဇယား (က)

② ဇယား (ခ)

③ အုပ်စု

④ ခွဲအုပ် (A)

⑤ ခွဲအုပ် (B)

စာရင်းကို ကျေးဇူးတင်မှုပါ ဝင်ရောက်

ဘုန်ဟုန်းကျေးရွာ၏ သမိုင်းအကျဉ်းချုပ်

၁။ ဘုန်ဟုန်းလူမျိုးများသည် ၁၄ရာစုဝန်းကျင်ခန့်တွင် မတူပီမြို့နယ်ဖနိုင်ကျေးရွာလုံစန်ရဲလ်း နေရာတွင်စတင်နေထိုင်ခဲ့ကြပါသည်။လုံစန်ရဲလ်းနေရာတွင်ဖနိုင်၊ထိစောင်း၊ လုံတုမ်း၊စောင်ထိယား၊ ဘနိုင်၊တလန်ကုန်း၊ထန်ပိန်း၊ရွှါဘာလ်း၊ဘုန်ဟုန်းကျေးရွာအသီးသီးတို့သည် အွမ်ထန်မျိုးနွယ်စုများ ဖြစ်ကြပြီး၎င်းနေရာမှတဆင့်ကျန်သည့်ကျေးရွာများသည်လေဆင်းကျေးရွာ၊ပမ်ဒုမ်းနေရာတွင်ပြောင်းရွှေ့နေထိုင်ကြပြီးကျွန်တော်တို့ဘုန်ဟုန်းကျေးရွာသည်အောက်လားကျေးရွာတလန်ဆောင်းနေရာတွင် ပြောင်းရွှေ့နေထိုင်ကြပါသည်။ ထိုနေရာမှတဆင့်တွယ်ခုပ်နေရာ၊ထိုမှတဆင့် ၁၉၂၈ခုနှစ် ဝန်းကျင် ခန့်တွင်ထန်ဘူးနေရာသို့လည်းကောင်းထိုနေရာမှဒိန်ရေးနေရာသို့ပြောင်းရွှေ့နေထိုင်ခဲ့ပါသည်။ ထိုမှတဆင့်လှဟုန်းနေရာတွင်ရွှါဘာလ်းနှင့်အတူတကွနေထိုင်ခဲ့ကြပါသည်။ ၎င်းနေရာမှစန်တလေး နေရာသို့ဘုန်ဟုန်းလူမျိုးများသီးသန့်ပြန်လည်နေထိုင်ကြပြီးထိုမှတဆင့်ခုန်ပေါမ်းနေရာသို့ပြောင်းရွှေ့ နေထိုင်ခဲ့ပါသည်။ ၁၉၉၁ခုနှစ်တွင်ယခုလက်ရှိနေထိုင်သည့်စန်မောင်တောင်ယာသို့ ပြောင်းရွှေ့နေ ထိုင်ခဲ့ပါသည်။

၂။ ထိုသို့ပြောင်းရွှေ့နေထိုင်သည့်ကာလလျှောက်လုံးတွင် ရွှေ့ပြောင်းတောင်ယာစနစ်ဖြင့်သာအ သကမွေးဝမ်းကျောင်းပြုခဲ့ကြပါသည်။

၃။ ထိုသို့ပြောင်းရွှေ့နေထိုင်သည့် နေရာများသည် ကျန်းမာရေးအရသော်လည်းကောင်းပြောင်း ရွှေ့နေထိုင်ကြပြီးယခုလက်ရှိနေထိုင်သည့်နေရာသို့ပြောင်းရွှေ့နေထိုင်ပြီးမှသာကျန်းမာရေး၊ပညာရေး အဖက်ဖက်တွင်အနည်ကျဉ်းတိုးတက်ပြောင်းလဲလာသည်ကိုတွေ့ရှိရပါသည်။

ဘုန်ဟုန်းကျေးရွာ၏စုစုပေါင်းလူဦးရေ

ကျေးရွာ	ကျား	မ	ပေါင်း
ဘုန်ဟုန်းကျေးရွာ	၄၂	၄၉	၉၁

အဓိကစီးပွားရေး

ဘုန်ဟုန်းကျေးရွာ၏ အဓိကစီးပွားရေးမှာရှေးယခင်ကယနေ့ထိတိုင်ရွှေ့ပြောင်းတောင်ယာစိုက်ပျိုးခြင်းစနစ်ကိုရိုးရာဓလေ့ယဉ်ကျေးမှုသဖွယ်ကျင့်သုံးလုပ်ကိုင်ပြီးနေထိုင်ခဲ့ကြပါသည်။ မိမိတောင်ယာမှထွက်ရှိလာသော စပါး၊ပြောင်း၊နမ်းစသည်များကိုရောင်းချပြီးမှသာ ဝင်ငွေအနည်းကျဦးရရှိပါသည်။ ၎င်းဝင်ငွေဖြင့်သာ ကျန်းမားရေးအတွက်သော်လည်းကောင်း၊ ကျောင်းသားကလေးငယ်များ၏ ပညာရေးကျောင်းစားရိတ်အတွက်သော်လည်းကောင်းအသုံးပြုလာခဲ့ကြပါသည်။

အဓိကအရင်းမြစ်

ကျွန်တော်တို့ဘုန်းဟုန်းကျေးရွာ၏ အဓိကအရင်းမြစ်မှာလည်းရွှေပြောင်းတောင်ယာစနစ်ကိုသာ အဓိကဖြစ်ပါသည်။ ယခုနောက်ပိုင်းတွင် ရွှေပြောင်းတောင်ယာစနစ်အပြင် ၂ ယျာဉ်စိုက်ပျိုးခြင်းကို လည်းအနည်းကျဦးပြောင်းလဲစိုက်ပျိုးခြင်းကိုပြုလုပ်လာကြပါသည်။၂ယျာဉ်ခင်းတွင်၎င်းကျေးပင်များ စိုက်ပျိုးခြင်း၊ ၀၃ များစိုက်ပျိုးခြင်းကိုသာ အဓိကအရင်းမြစ်စိုက်ပျိုးခြင်းအဖြစ်လုပ်ကိုင်စိုက်ပျိုးကြပါသည်။



လူမှုရေး ဝါဒများ ဖြစ်ပေါ်ခြင်း

< ဘုန်းတော်ကြီးများ >

ဆွေးနွေး ခြင်း နှင့် ဆန်းစစ်ခြင်း

- ၁။ ကမ္ဘာကို မွေးဝမ်းကြောင်း ကျွန်ုပ်တို့ တောင်ယာလုပ်ငန်း နှင့် လယ်ယာလုပ်ငန်းများကို ကန့်သတ် ပြုစုသည်။
- ၂။ တောင်ယာ၊ လယ်ယာ၊ သစ်တော၊ ဝေခံခြံ၊ တောတောင်၊ မြစ်ချောင်း စသည့် ဝါဒများ ဖြစ်ပေါ်မှုများမှာ များပြားလှသည်။
- ၃။ သဘာဝဘေးအန္တရာယ်ကြောင့် လယ်ကွက်များ ပျက်စီးခြင်း၊ မြေပြိုမှုကြောင့် တောင်ယာလုပ်ငန်းများ ပျက်စီးခြင်း ဖြစ်ပေါ်သည်။
- ၄။ ကျေးဇူးတင်စွာ နှင့် ဖြစ်ပေါ်မှုများကို စိတ်ထောင်စု (၂)ခု ဖြစ်ပေါ်စေသည်။

အိတ်စီ နှင့် နှစ်ပတ်ဝန်းကျင် အဖွဲ့အစည်းများ၏ အဖွဲ့အစည်းများ

အဖွဲ့အစည်း	အဖွဲ့အစည်း	အဖွဲ့အစည်း	အဖွဲ့အစည်း
အဖွဲ့အစည်း	အဖွဲ့အစည်း	အဖွဲ့အစည်း	အဖွဲ့အစည်း
အဖွဲ့အစည်း	အဖွဲ့အစည်း	အဖွဲ့အစည်း	အဖွဲ့အစည်း
အဖွဲ့အစည်း	အဖွဲ့အစည်း	အဖွဲ့အစည်း	အဖွဲ့အစည်း
အဖွဲ့အစည်း	အဖွဲ့အစည်း	အဖွဲ့အစည်း	အဖွဲ့အစည်း

၂၅ ခု ကြွယ်ဝမှု နှစ်ဆင့်ထပ်မြတ်ချက်

(၂၅ ပဉ္စန်းကျေးဇူး)

ဆွေးနွေးခြင်း နှင့် ဆန်းစစ်ခြင်း

- ၁။ ကျေးဇူးတင် ဆင်းရဲ နွမ်းပါး သည့် နိုင်ငံတော် (ဇ) နိုင်ငံတော် ချိတ်ချိတ်။
- ၂။ စီးပွားရေး နှစ်ဆင့်မြေ မြေကြွယ် ဆင်းရဲ သည်။
- ၃။ ဆင်းရဲ နွမ်းပါး သူတွေကို ကျေးဇူး နှင့် ဖြိုးတိုးတက်ရေး နှစ်ဆင့်ဆွေးနွေးရာမှာ တစ်နေ့ လုပ်အားပေး ပေးချေ ခြင်း ၊ ကျေးဇူး နှစ်ဆင့် နှစ်ဆင့် တက်တက် ဆောင်ရွက် ဖြစ် ဆောင်ရွက်နိုင် သည်။
- ၄။ ကျေးဇူး တင် လုပ်အားပေး လုပ်ငန်း များ နှစ်ဆင့် နွမ်းပါး သူများကို တိုးတက် ကောင်းမွန်စေပြီး ကျေးဇူးတင်လုပ် နှင့် ဖြိုးတိုး တက်တက်

ပြိုင်ဆိုင်မှု သုံးစွဲမှု

အရင်းအမြစ် သုံးစွဲမှု



သောက်သုံးစေ

ဘုရားကျောင်း

သစ်တော

ဆိုင်ကပ်

ခေတ်

နားရောက်

ကျောင်း

အိမ်

ဆန်စက်

ဥယျာဉ်ခြံ

လယ်ယာ

သမိုင်းကဏ္ဍ

ပျော်ရွှင်စရာ သူ့ သက် သက်

၇/၁၅/၂၀၁၇

ကလေးတို့၏ ဝိသေသ



သင်တန်း

လယ်ယာ

ဘုရားကျောင်း

ဆန်ထက်

ဥယျာဉ်ခြံ

သင်္ဘောကုန်း

ရွာချောင်း

ကျောင်း

သောက်ဆိုင်

အိမ်

ချောင်း

ဆိုင်ကယ်

ပိုင်ဆိုင်မှု သုံး သပ်ခြင်း

(၂၀၂၀ ခုနှစ်၊ ဇူလိုင်လ ၂၅ ရက်)

စွဲစွဲ ဖြစ် ဖြစ် ဆင်း စစ်ခြင်း

၁။ ဝေဘက်သုံးစွဲ၊ ဂုဏ်ကျေးဇူး၊ သစ်တော၊ နွားရောက်၊ ကျောင်း၊ နိမိတ်၊ ဆန်စက်
ဥပဒေနှင့် ခြံ၊ လယ်ယာ၊ သင်္ချိုင်း ကုန်း စသည့် ဂရင်း ဂမ္ဘာများကို ဂမ္ဘာ၊ ဘား၊ ဂမ္ဘာ၊
သမီး၊ ဒီဇိုင်း၊ လုံးက သုံး ခွဲ သည်။

၂။ လယ်ယာ၊ ဆန်စက်၊ သင်္ချိုင်း ကုန်း၊ ကျောင်း၊ နိမိတ်၊ ချောင်း၊ ဆိုင်ကယ် စသည့်
ဂရင်း ဂမ္ဘာများကို ဂမ္ဘာ၊ ဘားများ၊ ကမ္ဘာ၊ ချုပ်ငြိမ်း၊ ဝေဘက်၊ ဂုဏ်ကျေးဇူး
ဥပဒေနှင့် ခြံ၊ နွားရောက်၊ ဝေဘက်သုံးစွဲ စသည့် ဂရင်း ဂမ္ဘာများကို ဂမ္ဘာ၊ ဘား၊
ဂမ္ဘာ၊ သမီး၊ ဒီဇိုင်း၊ လုံး၊ ဖြစ် ဖြစ် သည်။

၃။ ဂရင်း ဂမ္ဘာများကို အသုံးပြု ပိုင်ဆိုင်မှု ဂရင်း ဂမ္ဘာ၊ ဘားများက ဆုံး ဖြစ် ချက် ဖြစ် သည်။



- ၁။ ကိစ္စက နာမည်မွေးဝမ်းကြောင်း၊ ကြွယ်ဝခြင်း၊ နာမည်၊ လယ်ယာ၊ လူ လုပ်ငန်းများ ကိုလုပ်ကိုင်ကြသည်။
- ၂။ နိမ့်တောင်မှ ၂၂ နိမ့်တောင်ထိ မြေလုပ်ငန်း ကိုလုပ် ကိုင်ကြသည်။
- ၃။ ကြံလုပ်ငန်း သည် ကုသီ နှင့် ချိန်လုပ် ကိုင်ကြသည်။
- ၄။ မသန်ခွမ်းသူ နိမ့်တောင်မှ တစ်နိမ့်ရှိသည်။
- ၅။ ယူတစ်ခွဲ လှိုင် တစ်နှစ် ဝင်ငွေကျပ် (၂၀၀၀၀) ဝင်ငွေရှိသည်။
- ၆။ ၇၅၅ ဘေးထွေးသည် တစ်နှစ် သာလုံးကတော့ လုံလောက် မှုမရှိ နိုင်ပါ။
- ၇။ ကြံကျေးရွာတွင် နာမည်မွေး ဝမ်းကြောင်း နှင့် ဆက်စပ်ဘေး ကိစ္စကတော့ သည် ကမျိုး သမီး နိမ့် တောင်ခိုခို များ၊ ဇာဝင်ငွေသည် ကမျိုး သား နိမ့်တောင်ခို ခို များ၊ ဇာဝင်ငွေ နှင့် မတူညီ နိုင်ပါ။
- ၈။ ကမျိုး သားများ နှင့် ကမျိုး သမီး များ ဇာ လုပ်အားခ မတူညီ နိုင်ပါ။
- ၉။ ကမျိုး သမီး များ ဇာ တစ်ခု လုပ်အားခသည် ကျပ် (၃၀၀၀) ၇၅၅ပါသည်။

ပင်လယ်ကမ်း နားထပ်ခြင်း < ဘုန်းဟောင်းကျေးရွာ >

ကမ္ဘာပုံသား + ကမ္ဘာပုံသစ်

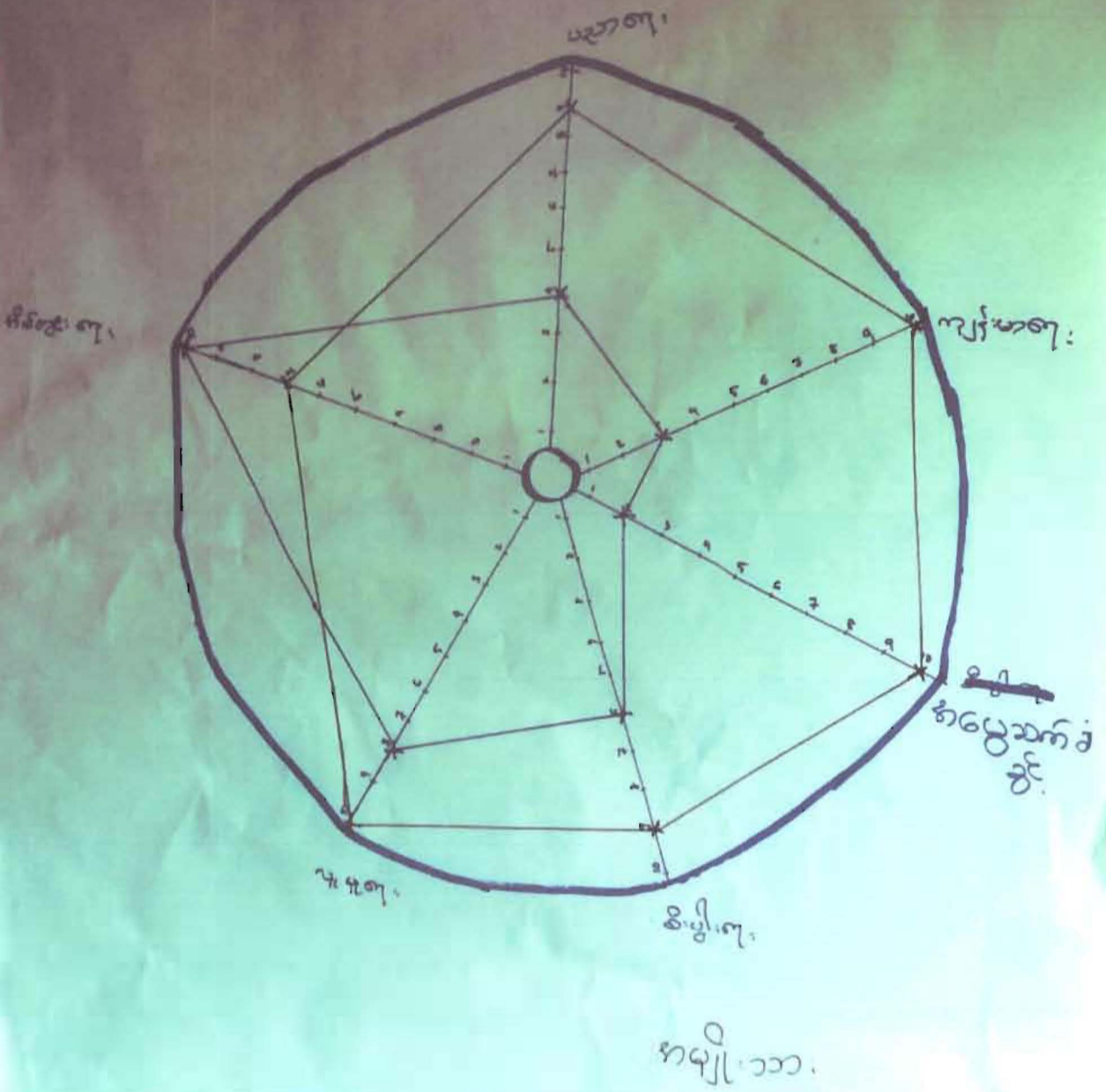

(12/12)

- 1) വാർഷികം
- 2) പലിശ
- 3) അടയ്ക്കൽ
- 4) Ar. y. O

ကမ္ဘာ့အဖွဲ့အစည်းများ (အဖွဲ့အစည်း)
ကျေးဇူးတင်စွာ

မြန်မာ့အဖွဲ့အစည်း

အဖွဲ့အစည်း

ကျေးဇူးတင်စွာ

အဖွဲ့အစည်း



အဖွဲ့အစည်း

အဖွဲ့အစည်း

နဖွဲးကမ္ဘာဦး ချီတဲာ် ဆက်မူ

< ၇၃၆၂၃၆၆ : ကျေး : ၅၅ >

ဆွဲး ကွဲး ခြံး နှိ ခဲး ဝါး ခြံး

- ၁။ ပုယံ နဖွဲး နှိ ဘာသာဦး နဖွဲး များ က ဘာသာဦး ကိစ္စများ ကိုဆောင်ရွက်
ပေးကြသည်။
- ၂။ ပုယံ နဖွဲး နှိ ဘာသာဦး နဖွဲး များ က ပုယံ များ ဆိုင်ရာ ကိစ္စများ ကို ဆောင်ရွက်
ပေးကြသည်။
- ၃။ ပုယံ နဖွဲး နှိ ဘာသာဦး နဖွဲး တွင် နဖွဲး နှိ သမီး များ ပါဝင်ပြီး ၊ A.Y.O နဖွဲး
နှိ လမ်း ကော်မတီ နဖွဲး တွင် နဖွဲး နှိ သမီး များ ပါဝင်ပါ။
- ၄။ ဖွဲး ဖြီး တိုးတက်ရေး စီမံခန့်ခွဲ မူတွင် ကျေးဇူး ခေါင်းဆောင် များ သည် ကြံပေး
စေ ခန့် ကျေးဇူး တွင် ပါဝင်သည်။

အရင်းမြစ်ပြမြေပုံရေးဆွဲနေပုံ



အဖွဲ့အစည်းချိတ်ဆက်ပုံအား ပြန်လည်ဆွေးနွေးတင်ပြနေပုံ

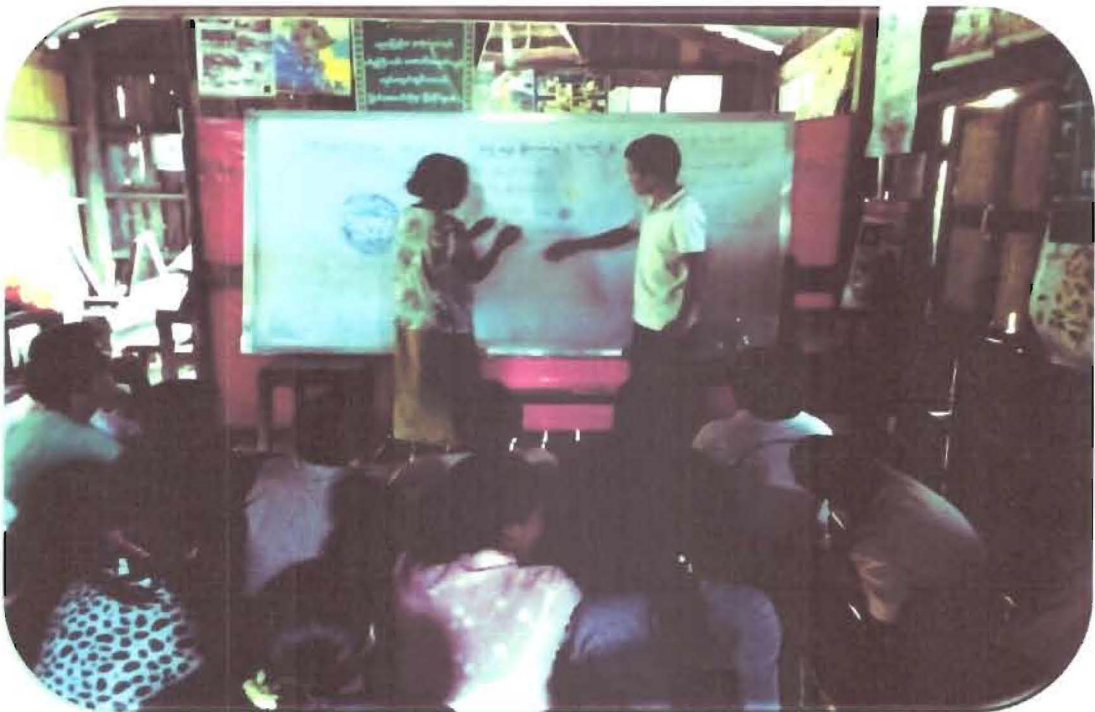

- ဒွေပြုစွဲယော နှစ်နှစ်ယောထဲ၌ ဒုတိယ၌ နှစ်နှစ် ၀၀
- ဒွေပြုစွဲယော : ဝါး : နှစ်နှစ်ထဲ၌ ၀၁
- ပြုစွဲယော : နှစ်နှစ်ထဲ၌ : ဒွေ ပြုစွဲယော ၀၂
- ပြုစွဲယော နှစ်နှစ်ထဲ၌ ဒွေပြုစွဲယော : ဝါး : နှစ်နှစ်ထဲ၌ ၀၃
- ဒွေပြုစွဲ နှစ်နှစ်ထဲ၌ ၀၄၀၀ : ဝါး : နှစ်နှစ်ထဲ၌ ၀၄
- ပြုစွဲယော : ဒုတိယ၌ နှစ်နှစ် ၀၅
- ပြုစွဲယော ၀၆ နှစ်နှစ်ထဲ၌ နှစ်နှစ်ထဲ၌ ၀၇ : ဒုတိယထဲ၌ ၀၈
- ပြုစွဲယော : နှစ်နှစ်ထဲ၌ : ဝါး : နှစ်နှစ်ထဲ၌ ၀၉
- ပြုစွဲယော ဝါး : နှစ်နှစ်ထဲ၌ : ဒုတိယထဲ၌ ၁၀
- ဒွေပြုစွဲယော နှစ်နှစ်ထဲ၌ : ဝါး : နှစ်နှစ်ထဲ၌ ၁၁

~~~~~  
 နှစ်နှစ်ထဲ၌ : ဝါး : နှစ်နှစ်ထဲ၌ : ဒုတိယထဲ၌ : နှစ်နှစ်ထဲ၌

- ပြုစွဲယော ဝါး : နှစ်နှစ်ထဲ၌ ၁၂
- ပြုစွဲယော နှစ်နှစ်ထဲ၌ : ဝါး : နှစ်နှစ်ထဲ၌ : ဒုတိယထဲ၌ : နှစ်နှစ်ထဲ၌ ၁၃
- ပြုစွဲယော : ဒုတိယထဲ၌ ၁၄
- ပြုစွဲယော ဒုတိယထဲ၌ : နှစ်နှစ်ထဲ၌ ၁၅
- ပြုစွဲယော : ဒုတိယထဲ၌ : ဝါး : နှစ်နှစ်ထဲ၌ ၁၆
- ပြုစွဲယော ၁၇ : ဒုတိယထဲ၌ : နှစ်နှစ်ထဲ၌ : ဝါး : နှစ်နှစ်ထဲ၌ ၁၈
- ပြုစွဲယော ဝါး : နှစ်နှစ်ထဲ၌ : ဝါး : ဒုတိယထဲ၌ : ဝါး : နှစ်နှစ်ထဲ၌ ၁၉
- ပြုစွဲယော : ဝါး : နှစ်နှစ်ထဲ၌ : ဝါး : ဒုတိယထဲ၌ : ဝါး : နှစ်နှစ်ထဲ၌ ၂၀
- ပြုစွဲယော : ဒုတိယထဲ၌ : ဝါး : နှစ်နှစ်ထဲ၌ ၂၁

နမူနာ: သား မှ တင်ပြသော မျှော်မှန်း ဥပမာ

( ဘုန်းဟောင်း: ကျေးဇူး )

- ၁။ အဆင် ကျောင်း: ဖြစ်တိုး: ချိ ပေး: ဂုဏ် မျှော်မှန်း: သည်။
- ၂။ လတ် သွား: လမ်း: ကို ဆိုင်ကယ်လမ်း: မဖြင့်: ဖောက်လုပ် ပေး: ဂုဏ် မျှော်မှန်း: သည်။
- ၃။ ဂွာဘစ် ဂွာဟောင်း: ကြား: ဆိုင်ကယ်လမ်း: တိုး: ချိ ပေး: ဂုဏ် မျှော်မှန်း: သည်။
- ၄။ ဂေဒိန်လုံ့လောက် ချာဂျီဂျီ မျှော်မှန်း: သည်။
- ၅။ လတ်စာ သွယ်ပိုက် တိုး: ချိ ပေး: ဂုဏ် မျှော်မှန်း: သည်။
- ၆။ ဝန်ထမ်း: ဆောင် တိုး: ချိ ဖြစ် ပေး: ဂုဏ် မျှော်မှန်း: သည်။
- ၇။ ကော်လုံး: ကွင်း: ဖောက်လုပ် ပေး: ဂုဏ် မျှော်မှန်း: သည်။
- ၈။ ဘုန်းဟောင်း: ချိ စေဆင်: ကျေးဇူး ကြား: ဆိုင်ကယ်လမ်း: ဖောက်လုပ် ပေး: ဂုဏ် မျှော်မှန်း: သည်။
- ၉။ ဝဠုန် ကက သံ ဆူး: ကြီး: ဖောက်လုပ် ပေး: ဂုဏ် မျှော်မှန်း: သည်။

နမူနာ: သား မှ တင်ပြသော မျှော်မှန်း ဥပမာ

- ၁။ မူ ကြီးကျောင်း: ဆောက်လုပ် ပေး: ဂုဏ် မျှော်မှန်း: သည်။
- ၂။ ဆေး: ပေး: ချိ: ဆောက်လုပ် ပေး: ဂုဏ် မျှော်မှန်း: သည်။
- ၃။ ဂွာခြင်း: ဆက် လမ်း: များ: ဖောက်လုပ် ပေး: ဂုဏ် မျှော်မှန်း: သည်။
- ၄။ ကို စိမ့် ကို: ကြောင့်: ကျေးဇူး ကတည်း: စင်ဒြေတွဲ ဂုဏ်ယုတ် ဟု မျှော်မှန်း: သည်။
- ၅။ ကိုစိမ့် ကို တွင် စာ များ: လုံ့လုံ့ လောက်လောက် ချိ: ချိ ချိ ခြံ: တစ်ဂွာလုံး: စား: ချမ်း: သာယာလာမည် ဟု မျှော်မှန်း မှန်း: သည်။

စိမ့်သား မှတင်ပြောဖွဲ့ ဖွဲ့ဖြိုး တိုးတက်ရေး

- ၁။ ကောင်းကျောင်းဖြင့် တိုး ချဲ့ ပေးရန်။
- ၂။ ဝန်ထမ်းဆောင်မှုဖြင့် တိုး ချဲ့ ပေးရန်။
- ၃။ လယ်သွား လမ်းကြီး ဆိုင်ကယ်လမ်း စင်္ကြံ ဖောက်လုပ် ပေးရန်
- ၄။ ဘုန်းတော် ၅၀၀ ပေဆင့် ဤကြား ဆိုင်ကယ်လမ်း ဖောက်လုပ် ပေးရန်
- ၅။ ဤသစ် ဤဟောင်း ကြား ဆိုင်ကယ်လမ်း ဖြင့် တိုး ချဲ့ ပေးရန်။
- ၆။ ရေပိုက် လုပ်ဆောင်စွာ ရရှိရန်။
- ၇။ ကော်လုံး ကွင်း ဖြစ်လုပ်ပေးရန်
- ၈။ လယ်ရေပိုက် တိုး ချဲ့ ပေးရန်
- ၉။ ဝေခွဲ ခြဲကက သံ ဆူး ဖြိုး ထောက်ပံ့ပေးရန်
- ၁၀။ မူကြို ကျောင်း ဆောက်လုပ် ပေးရန်
- ၁၁။ ဤတွင် သံဆူး ဖြိုး ဖြင့် ကာ ပေးရန်။

စိမ့်သား မှတင်ပြောဖွဲ့ ဖွဲ့ဖြိုး တိုးတက်ရေး

- ၁။ ဆေးပေးရန်။
- ၂။ မူကြို ကျောင်း
- ၃။ ဤတွင် ဆိုင်ကယ်လမ်း ဖြစ်ပိုင်ရန်
- ၄။ ကျောင်း ဖြစ်ပိုင်ရန်
- ၅။ ရေခဲကန်
- ၆။ ဆုတောင်း နိမိတ်
- ၇။ ဤတွင် ဆက်လမ်း ဖြစ်ပိုင်ရန် (ဘုန်းတော် + စာပိုင်း)။
- ၈။ လယ် ဆိုင် ကယ် လမ်း ဖောက်လုပ် ပေးရန်။
- ၉။ ကော်လုံး ကွင်း ဖြစ်လုပ်ပေးရန်။
- ၁၀။ ဤတွင် သံဆူး ဖြိုး ဖြင့် ကာရန်။

ကျေးဇူးတင်စွာ ခံစားခဲ့ပြီး များသောအားဖြင့် အရင်းအမြစ်များကို အသုံးပြု (အသုံးပြုရေးအတွက်)

| စဉ် | တာဝန်                                        | အမည်                               | ကျေးဇူး  |
|-----|----------------------------------------------|------------------------------------|----------|
| ၁။  | ကျေးဇူးတင်စွာ အထောက်အကူပြု                   | ဦးဂိုဏ်း<br>ဒေါ်မော်မော်           | ဘဏ်ပိုင် |
| ၂။  | ဝယ်ယူရေးဆောင်ရွက်ပေး                         | ဦးလျှော်ကျော်ထွန်း<br>ဒေါ်လှစန်းမာ | "        |
| ၃။  | ဝယ်ယူရေးဆောင်ရွက်ပေး<br>ဖြေရှင်းရေးဆောင်ရွက် | ဦးကုန်ထွန်း<br>ဒေါ်ဦးစန်းစန်း      | "        |
| ၄။  | ဆောင်ရွက်ပေးပြီး ကြီးကြပ်ရေး<br>ဆောင်ရွက်ပေး | ဦးစန်မောင်မောင်<br>ဒေါ်ဦးစန်းစန်း  | "        |
| ၅။  | လုပ်ငန်းဆောင်ရွက်ပေး<br>ဆောင်ရွက်ပေး         | ဦးဒုန်းစန်း<br>ဒေါ်စန်းစန်း        | "        |
| ၆။  | စောင့်ရှောက်ပေး                              | ဦးစန်းစန်း<br>ဒေါ်စန်းစန်း         | "        |
| ၇။  | ကျေးဇူးတင်စွာ အထောက်အကူပြု                   | ဦးမာမာ                             | "        |

ခုတ်ခွဲစားထိန်းကမ်းမဟုတ်သူ. အရင်း:

< စာရင်း: ခုတ်ခွဲ >

| စဉ် | အကျဉ်းချုပ်                          | အရင်း                                                                   | အကျိုးအမြတ်                     |
|-----|--------------------------------------|-------------------------------------------------------------------------|---------------------------------|
| ၁.  | ခုတ်ခွဲစား/အောက်ခံအဖွဲ့              | ဦး စိုးထွန်း<br>ဒေါ် ငါးလှိုင်                                          | စာရင်း<br>ခွဲအကျိုး             |
| ၂.  | ဘဏ္ဍာရေးဆိုင် အောက်ခံ                | ဦး မိုးလင်းထွန်း အဖွဲ့<br>ဦး ဂျော့ဇ် အရင်းအမြစ်<br>ဒေါ် နုပွင့် မယုဝင်း | ခွဲအကျိုး<br>ဘဏ္ဍာရေး<br>စာရင်း |
| ၃.  | ဝေထုတ်ခွဲစားမှုအဖွဲ့အစည်း<br>အောက်ခံ | ဦး စိုးမင်း<br>ဒေါ် ဟန်<br>ဦး ဒုက္ခိန်                                  | ခွဲအကျိုး<br>စာရင်း<br>ဘဏ္ဍာရေး |
| ၄.  | ခုတ်ခွဲ ဆိုင် အောက်ခံ                | ဒေါ် မော်မော်<br>ဦး လှိုင်စော<br>ဦး စိုးစား                             | ဘဏ္ဍာရေး<br>စာရင်း<br>ခွဲအကျိုး |
|     |                                      |                                                                         |                                 |

ပုံစံ - ၈ - ၁ ကျေးရွာအခြေခံအချက်အလက်များ (Form PC 1)

လမ်းညွှန်ချက်။ ကျေးရွာတစ်ရွာသို့ ပထမဆုံးမိတ်ဆက်ခရီး သွားရောက်သောအခါ လူထုစည်းရုံးရေးမှူးသည် ကျေးရွာ ခေါင်းဆောင်များအား ကျေးရွာအချက်အလက်များကို မေတ္တာရပ်ခံ၍ တောင်းခံရသည်။ ဤအချက်အလက်များကို စီမံကိန်း မိတ်ဆက်အစည်းဝေးမတိုင်မီတောင်းခံရမည်။ စီမံကိန်းမိတ်ဆက်အစည်းဝေးတွင် လူထုစည်းရုံးရေးမှူးသည် ဤအချက်အလက် များအား စစ်ဆေးပြီး မှန်ကန်အောင်ပြုလုပ်ရမည်။ ပြီးနောက်တွင် လူထုစည်းရုံးရေးမှူးမှ သတင်းအချက်အလက်ထံသို့ Tablets မှ တဆင့် ဖြည့်သွင်းရမည်။

|                                              |                                 |                                                 |
|----------------------------------------------|---------------------------------|-------------------------------------------------|
| ကျေးရွာခေါင်းဆောင် အမည်<br><i>ဦး - ကာကော</i> | ကျေးရွာခေါင်းဆောင်၏ ဖုန်းနံပါတ် | လူထုစည်းရုံးရေးမှူး၏ အမည်<br><i>ဦး မှတ်ချက်</i> |
| ပြည်နယ်/တိုင်းဒေသကြီး <i>ချင်း</i>           | မြို့နယ် <i>ကျေးဇူး</i>         | ကျေးရွာအုပ်စု <i>ကျေးဇူး</i>                    |
|                                              |                                 | ကျေးရွာ <i>ဘန် ဟုန်း</i>                        |

က။ လူဦးရေ

| လူမျိုးစု                                  | အိမ်ထောင်စုအရေအတွက် | ကိုးကွယ်သည့်ဘာသာ      | အိမ်ထောင်စုအရေအတွက် |
|--------------------------------------------|---------------------|-----------------------|---------------------|
| လူမျိုးစု (၁) <i>ချင်း</i>                 | <i>၂၂</i>           | ဘာသာ (၁) <i>ဘုရား</i> | <i>၂၂</i>           |
| လူမျိုးစု (၂) -----                        |                     | ဘာသာ (၂) -----        |                     |
| လူမျိုးစု (၃) -----                        |                     | ဘာသာ (၃) -----        |                     |
| လူမျိုးစုရော -----                         |                     | ဘာသာရော -----         |                     |
| အခြား                                      |                     |                       |                     |
|                                            | အရေအတွက်            |                       |                     |
| မသန်စွမ်းသူများ                            | <i>၁</i>            |                       |                     |
| သက်ကြီးရွယ်အိုများ<br>(၆၅ နှစ် နှင့် အထက်) | <i>၃</i>            |                       |                     |
| စစ်ဘေးရှောင်                               |                     |                       |                     |

|                                 | အမျိုးသား<br>(အရေအတွက်) | အမျိုးသမီး<br>(အရေအတွက်) |
|---------------------------------|-------------------------|--------------------------|
| လူဦးရေ <i>၉၁</i>                | <i>၄၂</i>               | <i>၄၉</i>                |
| လူမျိုးစု (၁)----- <i>ချင်း</i> |                         |                          |
| လူမျိုးစု (၂)-----              |                         |                          |
| လူမျိုးစု (၃)-----              |                         |                          |
| အခြား                           |                         |                          |
| အိမ်ထောင်ဦးစီး                  | <i>၁၉</i>               | <i>၅</i>                 |

(ခ) အခြေခံအားဆောက်အံ့ အသုံးအဆောင်များ

| စာသင်ကျောင်း    | အမှတ်<br>ခြံစံပါ                    | ကျန်းမာရေး       | အမှတ်<br>ခြံစံပါ         | ဘာသာရေး အဆောက်<br>အအုံများ | အမှတ်<br>ခြံစံပါ                    |
|-----------------|-------------------------------------|------------------|--------------------------|----------------------------|-------------------------------------|
| အထက်တန်းကျောင်း | <input type="checkbox"/>            | ဆေးရုံ           | <input type="checkbox"/> | စေတီ                       | <input type="checkbox"/>            |
| အလယ်တန်းကျောင်း | <input type="checkbox"/>            | ကျန်းမာရေးဌာန    | <input type="checkbox"/> | ဘုန်းကြီးကျောင်း           | <input type="checkbox"/>            |
| မူလတန်းကျောင်း  | <input checked="" type="checkbox"/> | ကျန်းမာရေးဌာနခွဲ | <input type="checkbox"/> | ဟိန္ဒူဘုရားကျောင်း         | <input type="checkbox"/>            |
| မူကြိုကျောင်း   | <input type="checkbox"/>            | ဆေးပေးခန်း       | <input type="checkbox"/> | ခရစ်ယာန်ကျောင်း            | <input checked="" type="checkbox"/> |
| အခြား           | <input type="checkbox"/>            | အခြား            | <input type="checkbox"/> | ဗလီ                        | <input type="checkbox"/>            |
|                 |                                     |                  |                          | အခြား                      | <input type="checkbox"/>            |
| မှတ်ချက်        |                                     | မှတ်ချက်         |                          | မှတ်ချက်                   |                                     |

*၂၉*

(ဂ) ကျွမ်းကျင်သူများမှတ်တမ်း (ကျေးရွာတွင်နေထိုင်သော သို့မဟုတ် တခြားရွာမှလာရောက်သော ကျွမ်းကျင်သူများ)

| (၁) စာသင်ကျောင်း |                          |                                     | (၂) ကျန်းမာရေး           |                          |                          | (၃) လက်မှုပညာရှင်           |                                     |                          |
|------------------|--------------------------|-------------------------------------|--------------------------|--------------------------|--------------------------|-----------------------------|-------------------------------------|--------------------------|
|                  | ရွာတွင်နေထိုင်သူ         | အခြားရွာမှလာသူ                      |                          | ရွာတွင်နေထိုင်သူ         | အခြားရွာမှလာသူ           |                             | ရွာတွင်နေထိုင်သူ                    | အခြားရွာမှလာသူ           |
| မူလတန်းပြဆရာ/မ   | <input type="checkbox"/> | <input checked="" type="checkbox"/> | ဆရာဝန်                   | <input type="checkbox"/> | <input type="checkbox"/> | လက်သမား                     | <input checked="" type="checkbox"/> | <input type="checkbox"/> |
| အထက်တန်းပြဆရာ/မ  | <input type="checkbox"/> | <input type="checkbox"/>            | လက်ထောက်ကျန်းမာရေးမှူး   | <input type="checkbox"/> | <input type="checkbox"/> | ပန်းရံ                      | <input checked="" type="checkbox"/> | <input type="checkbox"/> |
| အလယ်တန်းပြဆရာ/မ  | <input type="checkbox"/> | <input type="checkbox"/>            | အမျိုးသမီးကျန်းမာရေးဆရာမ | <input type="checkbox"/> | <input type="checkbox"/> | လျှပ်စစ်ကျွမ်းကျင်၊ မီးသမား | <input type="checkbox"/>            | <input type="checkbox"/> |
| မူကြိုဆရာ/မ      | <input type="checkbox"/> | <input type="checkbox"/>            | သားဖွားဆရာမ              | <input type="checkbox"/> | <input type="checkbox"/> | ရေပိုက်သွယ်သူ               | <input checked="" type="checkbox"/> | <input type="checkbox"/> |
| အခြား            | <input type="checkbox"/> | <input type="checkbox"/>            | ပြည်သူ့ကျန်းမာရေးလုပ်သား | <input type="checkbox"/> | <input type="checkbox"/> | စက်ပြင်ဆရာ                  | <input checked="" type="checkbox"/> | <input type="checkbox"/> |
| မှတ်ချက်         |                          |                                     | မှတ်ချက်                 |                          |                          | မှတ်ချက်                    |                                     |                          |

(ဃ) ကျေးရွာသို့ ရောက်ရှိနိုင်သည့် လမ်းအခြေအနေ / ကျေးရွာတစ်ရွာသည် ၎င်း၏ ကျေးရွာအုပ်စုနှင့် ဆက်သွယ်ထားသော လမ်းအခြေအနေ (အောက်ပါတို့ကိုဝိုင်းပါ)

ကျောက်ကြမ်းလမ်း: ကတ္တရာလမ်း: ကွန်ကရစ်လမ်း: မော်တော်ဆိုင်ကယ်လမ်း  
 ကျောက်ခင်းလမ်း: မြေသားလမ်း လူသွားလမ်း: အခြား \_\_\_\_\_

(င) ကျေးရွာဖွံ့ဖြိုးမှုစီမံချက်

(၁) လူထုဗဟိုပြုစီမံကိန်းမစတင်မီ ဤကျေးရွာတွင်ကျေးရွာဖွံ့ဖြိုးမှု စီမံချက်ရှိခဲ့ပါသလား? ရှိပါသည် / မရှိပါ/မသိပါ

(၂) ရှိခဲ့ပါလျှင် ဤစီမံချက်ကို မည်သည့် ခုနှစ်တွင်ပြင်ဆင်ခဲ့ပါသနည်း? နှစ် ၂၀၀၉ / မသိပါ

(၃) ဤစီမံချက်ကို မြို့နယ်မှအတည်ပြုခဲ့ပါသလား? ပြုခဲ့ပါသည် / မပြုခဲ့ပါ / မသိပါ

(စ) ခရီးအကွာအဝေး

(၁) ဤကျေးရွာ၏ဗဟိုမှ ၎င်းကျေးရွာအုပ်စု၏ဗဟိုအထိ ခရီးမိုင်မည်မျှကွာဝေးသနည်း? မိုင် ၄ / မသိပါ

(၂) ဤကျေးရွာမှ ၎င်းကျေးရွာအုပ်စုဗဟိုအထိ သွားလာရာတွင်ကြာမြင့်သည့်အချိန်။

ခြောက်သွေ့ရာသီတွင်ကြာချိန် ၃၀ - မိနစ် ထော်လာဂျီ/မော်တော်ဆိုင်ကယ်/ခြေလျင်/လား/မော်တော်ဘုတ်/အခြား \_\_\_\_\_

မိုးရာသီတွင်ကြာချိန် ၃၅ - မိနစ် ထော်လာဂျီ/မော်တော်ဆိုင်ကယ်/ခြေလျင်/လား/မော်တော်ဘုတ်/အခြား \_\_\_\_\_

(ဆ) ပတ်ဝန်းကျင် ဆိုင်ရာ သဘာဝဘေးအန္တရာယ်

ဤကျေးရွာတွင် ရေကြီးခြင်းကဲ့သို့ သဘာဝဘေးအန္တရာယ်ကျရောက်ဖူးခြင်း ရှိပါသလား။

မရှိပါ  ရှိပါသည် ရှိလျှင်ဖော်ပြပါ ရေကြီးခြင်း

(ဇ) ကျေးရွာတွင် ဖွဲ့စည်းထားသော အဖွဲ့အစည်းများ

လူထုဗဟိုပြုစီမံကိန်းမတိုင်မီ ဤကျေးရွာတွင် ကျေးရွာဖွံ့ဖြိုးရေးအတွက် အစိုးရ (သို့) ရွာသားများကိုယ်တိုင် (သို့) စီမံကိန်းတစ်ခုခုမှ ဖွဲ့စည်းထားသည့် အဖွဲ့အစည်းများရှိပါသလား။

(၁) A.Y.O.O

(၂) အစိုးရ



(ဈ) အထွေထွေအုပ်ချုပ်ရေး ဦးစီးဌာန (GAD) မှ မှတ်တမ်းတင်ထားခြင်း

ဤကျေးရွာသည် အထွေထွေအုပ်ချုပ်ရေး ဦးစီးဌာန (GAD) မှ မှတ်တမ်းတင်ထားမှု ရှိပါသလား။  
 မရှိပါ             ရှိပါသည်

ကျေးရွာခေါင်းဆောင်

အမည် ဦး မာကျော်

လက်မှတ် [Signature]

နေ့စွဲ ၂၈.၅.၂၀၁၇

လူထုစည်းရုံးရေးမှူး

အမည် ဦး မာကျော်

လက်မှတ် [Signature]

နေ့စွဲ ၂၈.၅.၂၀၁၇

ပုံစံ - ၈ - ၂ - စီမံကိန်းစက်ဝန်းအချိန်ဇယား (PC 2)

လမ်းညွှန်ချက်၊ သက်ဆိုင်ရာလူထုစည်းရုံးရေးမှူး/လက်ထောက်နည်းပညာမှူးများမှ စီမံကိန်းစက်ဝန်းအဆင့်တစ်ခုစီပြီးစီးတိုင်း ကျေးရွာနှင့် ကျေးရွာအုပ်စုအတွက် ဤပုံစံကို ဖြည့်သွင်းရမည်။

စည်းရုံးရေးမှူး/ဝန်ထမ်း အမည် ဦးလှိုင်ထွန်း / ဦးဖျံကျော်စွာ CF

နေ့စွဲ ၂၈.၅.၂၀၁၇ စက်ဝန်းအားအမှတ်ခြစ်ပါ  စက်ဝန်း(၁)  စက်ဝန်း(၂)  စက်ဝန်း(၃)  
 စက်ဝန်း(၄)

ပြည်နယ်/တိုင်း ချင်း မြို့နယ် မတူဇီ ကျေးရွာအုပ်စု ဂေပုရီး ကျေးရွာ ဘုမ္မာ

| စီမံကိန်းဆောင်ရွက်မှုအဆင့်များ                                                                                        | နေ့စွဲ      |                 | အစည်းအဝေးတွင်တက်ရောက်သူအရေအတွက် |                    |                     |                                                |
|-----------------------------------------------------------------------------------------------------------------------|-------------|-----------------|---------------------------------|--------------------|---------------------|------------------------------------------------|
|                                                                                                                       | စတင်သည့်နေ့ | ပြီးဆုံးသည့်နေ့ | အမျိုးသားအရေအတွက်               | အမျိုးသမီးအရေအတွက် | အိမ်ထောင်စုအရေအတွက် | လူမျိုးစုတက်ရောက်သူအရေအတွက်နှင့် လူမျိုးစုအမည် |
| ၁။ ကျေးရွာစီမံကိန်း မိတ်ဆက်အစည်းအဝေး                                                                                  | ၂၇.၅.၂၀၁၇   | ၂၇.၅.၂၀၁၇       | ၁၅                              | ၁၄                 | ၁၇                  | ၂၉   ချင်း                                     |
| ၂။ ကျေးရွာဖွံ့ဖြိုးရေး စီမံချက်ရေးဆွဲခြင်းအစည်းအဝေး                                                                   | ၂၈.၅.၂၀၁၇   | ၂၈.၅.၂၀၁၇       | ၁၁                              | ၁၅                 | ၁၆                  | ၂၆   ချင်း                                     |
| ၃။ ကျေးရွာအုပ်စု လုပ်ငန်းဆုံးဖြတ်ချက်ချသည့်အစည်းအဝေး                                                                  | ၂၉.၅.၂၀၁၇   | ၂၉.၅.၂၀၁၇       | ၁၂                              | ၉                  |                     | ၂၁   ချင်း                                     |
| ၄။ မြို့နယ်အဆင့် စီမံကိန်းရေးဆွဲရေးနှင့် အကောင်အထည်ဖော်ရေးကော်မတီ၏ စီမံကိန်း သုံးသပ်မှုအစည်းအဝေး                      |             |                 | မလို                            | မလို               | မလို                | မလို                                           |
| ၅။ မြို့နယ် စီမံကိန်းရေးဆွဲရေးနှင့် အကောင်အထည်ဖော်ရေး ကော်မတီ၏ဆုံးဖြတ်မှုကို ရွာသို့ အသိပေးအကြောင်းကြားသည့် အစည်းအဝေး |             |                 |                                 |                    |                     |                                                |
| ၆။ စီမံကိန်းလုပ်ငန်းခွဲစီမံချက်ရေးဆွဲခြင်းအစည်းအဝေး                                                                   |             |                 |                                 |                    |                     |                                                |
| ၆.၁။ စီမံကိန်းလုပ်ငန်း အကောင်အထည်ဖော်ရေးအစီအစဉ် ရေးဆွဲခြင်း                                                           |             |                 |                                 |                    |                     |                                                |

၃၃

ပုံစံ - ၈ - ၃ ကျေးရွာဖွံ့ဖြိုးရေး ဦးစားပေးအစီအစဉ် (Form PC 3)

လမ်းညွှန်ချက်၊ အဆင့်(၃) ကျေးရွာမှိုက်မှန်းချက်အစည်းအဝေး ပြီးဆုံးသောအခါ ကျေးရွာစီမံကိန်း အထောက်အကူပြု ကော်မတီသည် လူထုစည်းရုံးရေးမှူးအကူအညီဖြင့် ဤပုံစံကိုပြည့်စုံအောင် ဖြည့်သွင်းရမည်။

လူထုစည်းရုံးရေးမှူး/ဝန်ထမ်း အမည် ဦးလှိုင်ထွန်း၊ ဦး ဖျံလှိုင်အောင်

နေ့စွဲ ၂၈.၅.၂၀၁၇ စက်ဝန်းအား အမှတ်ခြစ်ပါ (✓) စက်ဝန်း(၁)  စက်ဝန်း(၂)  စက်ဝန်း(၃)  စက်ဝန်း(၄)

ပြည်နယ်/တိုင်း ချင်း မြို့နယ် မတူဇွဲ ကျေးရွာအုပ်စု စတင် ကျေးရွာ ဘုန်းဗန်း

က။ အခက်အခဲအတားအဆီးများအားဆွေးနွေးခြင်း - ယခုလက်ရှိအခြေအနေတွင် ဤကျေးရွာဖွံ့ဖြိုးတိုးတက်ရေးအတွက် အဓိက အခက်အခဲအတားအဆီးများသည် မည်သည်များဖြစ်ပါသနည်း။ (အမျိုးသား/သမီး အနည်းဆုံးအခက်အခဲ ၅ ခုစီဖော်ပြပါ)

| အမျိုးသား အဖွဲ့မှ တင်ပြသောအခက်အခဲအတားအဆီးများ |                                                | အမျိုးသမီး အဖွဲ့မှတင်ပြသောအခက်အခဲအတားအဆီးများ |                                  |
|-----------------------------------------------|------------------------------------------------|-----------------------------------------------|----------------------------------|
| ၁                                             | စာသင်ကျောင်း ခက်ခဲ ဂြို                        | ၁                                             | ကျန်းမာရေး ခက်ခဲ ဂြို            |
| ၂                                             | လယ်ဆိုင်ကယ်လမ်း ခက်ခဲ ဂြို                     | ၂                                             | ဥပစာပေး ဆွေးနွေးလာရန် ခက်ခဲ ဂြို |
| ၃                                             | ဥပစာပေး ဆွေးနွေးလမ်း ဆွေးနွေး လာရန် ခက်ခဲ ဂြို | ၃                                             | မူကြံကျောင်း ခက်ခဲ ဂြို          |
| ၄                                             | ကျေးရွာ ခက်ခဲ ဂြို                             | ၄                                             | လယ်ဆွေးနွေး လမ်း ခက်ခဲ ဂြို      |
| ၅                                             | ကျေးရွာ ကွင်း ခက်ခဲ ဂြို                       | ၅                                             | ကျေးရွာ ခက်ခဲ ဂြို               |

ခ။ မှိုက်မှန်းခြင်း - နောင်လာမည့် ( ၅ )နှစ် အတွင်း ကျေးရွာဖွံ့ဖြိုးရေး မှိုက်မှန်းလျာထားချက်များအား တင်ပြပါ။

| အမျိုးသားအဖွဲ့မှ တင်ပြသောမှိုက်မှန်းချက်များ |                                                                         | အမျိုးသမီးအဖွဲ့မှ တင်ပြသောမှိုက်မှန်းချက်များ |                                                  |
|----------------------------------------------|-------------------------------------------------------------------------|-----------------------------------------------|--------------------------------------------------|
| ၁                                            | စာသင် ကျောင်း ပြုပြင် ပေး ရန် မျှော် မြင် မှန်း                         | ၁                                             | မူ ကြံ ကျောင်း ပြုပြင် ပေး ရန် မျှော် မြင် မှန်း |
| ၂                                            | လယ် ဆွေးနွေး လမ်း ကို ဆိုင်ကယ် လမ်း ဖောက်လုပ် ပေး ရန် မျှော် မြင် မှန်း | ၂                                             | ဆေး ပေး ဆုံး ဖောက် ပေး ရန် မျှော် မြင် မှန်း     |
| ၃                                            | ဥပစာ ပေး ဆွေးနွေး ဆိုင်ကယ် လမ်း ဝှံ့ ချဲ့ ပေး ရန် မျှော် မြင် မှန်း     | ၃                                             | ကျေး လှုံ့ ဖောက် ချဲ့ ရန် မျှော် မြင် မှန်း      |
| ၄                                            | ကျေး လှုံ့ လှုံ့ ဖောက် ချဲ့ ရန် မျှော် မြင် မှန်း                       | ၄                                             | ဥပစာ ပေး ဆွေးနွေး လမ်း ကောင်း မျှော် မြင် မှန်း  |
| ၅                                            | ကျေး လှုံ့ ကွင်း ပြုပြင် ပေး ရန် မျှော် မြင် မှန်း                      | ၅                                             | ကျေး ဥပစာ ပေး ဆွေးနွေး လာရန် မျှော် မြင် မှန်း   |

ဂ။ လူထုစီမံကိန်း၏ လာမည့် ( ၄ ) နှစ်အတွက် အကျုံးဝင်သော ဦးစားပေး ဖွံ့ဖြိုးတိုးတက်မှု လုပ်ငန်း အစီအစဉ်များအားဖော်ပြပါ။

| အဆင့် | ကျေးရွာအတွက် ဦးစားပေး ဖွံ့ဖြိုးတိုးတက်မှု လုပ်ငန်းစဉ်များ | အဆိုပြုသူ (အမျိုးသားများ/ အမျိုးသမီးများ/ အမျိုးသား+ အမျိုးသမီး) | ခန့်မှန်းကုန်ကျ စရိတ် | အကျိုးခံစားခွင့်ရှိသူ ခန့်မှန်းခြေ အရေအတွက် |
|-------|-----------------------------------------------------------|------------------------------------------------------------------|-----------------------|---------------------------------------------|
| ၁     | ဥပစာပေး ဆွေးနွေး လမ်း ဆိုင်ကယ်လမ်း ပြုပြင်ရန်             | က + မ                                                            |                       | မူကြံ ကားလမ်း                               |
| ၂     | စာသင် ကျောင်း ပြုပြင် ရန်                                 | က + မ                                                            |                       | မူကြံ ကားလမ်း                               |
| ၃     | လယ် ဆွေးနွေး လမ်း ကို ဆိုင်ကယ် လမ်း ဖောက်လုပ် ရန်         | က + မ                                                            |                       | မူကြံ ကားလမ်း                               |
| ၄     | ကျေး လှုံ့ ကွင်း ဖောက်လုပ် ပေး ရန်                        | က + မ                                                            |                       | မူကြံ ကားလမ်း                               |
| ၅     | ကျေး လှုံ့ လှုံ့ ဖောက် ပေး ရန်                            | က                                                                |                       | မူကြံ ကားလမ်း                               |
| ၆     | ဘုန်းဗန်း + စာသင် ဆိုင်ကယ် လမ်း ဖောက် ရန်                 | က                                                                |                       | မူကြံ ကားလမ်း                               |
| ၇     | ဆေး ပေး ဆုံး ဖောက် ပေး ရန်                                | မ                                                                |                       | မူကြံ ကားလမ်း                               |
| ၈     | ဥပစာ ပေး ဆွေးနွေး လာရန် ဆိုင်ကယ် လမ်း ဖောက် ရန်           | မ                                                                |                       | မူကြံ ကားလမ်း                               |

၂၀၁၇-၆-၂၇ ဇွန် ၂၀၁၇ ဇွန် ၂၀၁၇

ပြည်ထောင်စုဝန်ထမ်းချိမ်းညှိရေးဌာနမှူးချုပ်၏ ညွှန်ကြားမှုဌာနမှူးချုပ်

|               |                                                                  |                                                  |        |
|---------------|------------------------------------------------------------------|--------------------------------------------------|--------|
|               |                                                                  |                                                  | ၆      |
|               |                                                                  |                                                  | ၆      |
|               |                                                                  |                                                  | ၉      |
|               |                                                                  |                                                  | ၇      |
|               | ၁                                                                | ၂၀၁၇-၆-၂၇                                        | ၈      |
| ထိန်းသိမ်းရေး | (:ခွဲရေး/ခွဲရေး<br>+ :ခွဲရေး/ခွဲရေး<br>/ :ခွဲရေး/ခွဲရေး) ဝန်ထမ်း | :ခွဲရေး/ခွဲရေး ဝန်ထမ်း<br>:ခွဲရေး/ခွဲရေး ဝန်ထမ်း | ခွဲရေး |

ပြည်ထောင်စုဝန်ထမ်းချိမ်းညှိရေးဌာနမှူးချုပ်၏ ညွှန်ကြားမှုဌာနမှူးချုပ်၏ ညွှန်ကြားမှုဌာနမှူးချုပ် (၆) ဝန်ထမ်း ညွှန်ကြားမှုဌာနမှူးချုပ်

|                                     |                    |                                                               |                                                  |        |
|-------------------------------------|--------------------|---------------------------------------------------------------|--------------------------------------------------|--------|
|                                     |                    |                                                               |                                                  | ၈      |
|                                     |                    |                                                               |                                                  | ၉      |
|                                     |                    |                                                               |                                                  | ၁၀     |
|                                     |                    |                                                               |                                                  | ၁၁     |
|                                     |                    |                                                               |                                                  | ၁၂     |
|                                     |                    |                                                               |                                                  | ၁၃     |
|                                     |                    |                                                               |                                                  | ၁၄     |
|                                     |                    |                                                               |                                                  | ၁၅     |
|                                     |                    |                                                               |                                                  | ၁၆     |
|                                     |                    |                                                               |                                                  | ၁၇     |
|                                     |                    |                                                               |                                                  | ၁၈     |
| ၂၀၁၇-၆-၂၇                           |                    | ၁ + ၂                                                         | ၂၀၁၇-၆-၂၇                                        | ၁၉     |
| ဝန်ထမ်း<br>ခွဲရေး/ခွဲရေး<br>ဝန်ထမ်း | ဝန်ထမ်း<br>ဝန်ထမ်း | (:ခွဲရေး/ခွဲရေး + :ခွဲရေး/ခွဲရေး<br>/ :ခွဲရေး/ခွဲရေး) ဝန်ထမ်း | :ခွဲရေး/ခွဲရေး ဝန်ထမ်း<br>:ခွဲရေး/ခွဲရေး ဝန်ထမ်း | ခွဲရေး |

ပုံစံ - ၈ - ၄ ကျေးရွာအုပ်စုစီမံကိန်းလုပ်ငန်းခွဲရွေးချယ်ခြင်းပုံစံ (Form PC 4)

လမ်းညွှန်ချက်။ စီမံကိန်းလုပ်ငန်းခွဲရွေးချယ်မှုအစည်းအဝေးပြီးနောက်တွင် ကျေးရွာအုပ်စုမှ CF/TF တို့၏ အကူအညီရယူ၍ ကျေးရွာစီထောက်ကော်မတီမှ လက်မှတ်ရေးထိုးပြီး အဆိုပါပုံစံအား ပြည့်စုံအောင်ဖြည့်သွင်းရမည်။ ဤပုံစံအား ပြည့်စုံစွာဖြည့်သွင်းပြီးပါက ကျေးရွာအုပ်စုမှ ပြီးတိုးတက်ရေးစီမံချက်တွင် TPIC သို့ ပေးပို့ရန်အတွက် နောက်ဆက်တွဲအဖြစ် ထားရှိရမည်။ CF မှ ကျေးရွာတစ်ရွာချင်းစီ၏ စီမံကိန်းလုပ်ငန်းခွဲဆိုင်ရာ အချက်အလက်များကို MIS သို့ ထည့်သွင်းရမည်။ (ယခုနှစ်စီမံကိန်းလုပ်ငန်းခွဲ မလုပ်ကိုင်သော ကျေးရွာများ မပါဝင်ပါ။)

ကျေးရွာစည်းရုံးရေးမှူး/ဝန်ထမ်းအမည် ဒေါ်ခင်စု၊ ဒေါ်ခင်စု

နေ့စွဲ ၂၉. ၅. ၂၀၁၇

ပြည်နယ်/တိုင်း/ဦးစီးဌာန ပြည်နယ်၊ မကွေး

စက်ဝန်းအားအမှတ်ဖြစ်ပေးပါ။ (✓) စက်ဝန်း(၁) (✓) စက်ဝန်း(၂) ( ) စက်ဝန်း(၃) ( ) စက်ဝန်း(၄)

ကျေးရွာအုပ်စု ဇာတိ

| ကျေးရွာအမည်          | ဆောင်ရွက်မည့် လုပ်ငန်းများ | အတိုင်းအတာ                 | ခန့်မှန်း တိုက်ရိုက် အကျိုးခံစားခွင့် ရှိသူများ | အဆိုပြုတင်ပြသူ                                                                                            | ခန့်မှန်းကုန်ကျစရိတ်   |                      |                                                     | စုစုပေါင်း |
|----------------------|----------------------------|----------------------------|-------------------------------------------------|-----------------------------------------------------------------------------------------------------------|------------------------|----------------------|-----------------------------------------------------|------------|
|                      |                            |                            |                                                 |                                                                                                           | စီမံကိန်းမှ ထည့်ဝင်မှု | ကျေးရွာမှ ထည့်ဝင်မှု | အခြားထည့်ဝင်မှု (ခေါ်ပြုပါ) ထည့်ဝင်ငွေ   အမည်/အဖွဲ့ |            |
| ဇာတိ (က)             | စားနပ်ရိက္ခာ ပေးပို့ရန်    | ၈၀                         |                                                 | <input type="checkbox"/> ကျား<br><input type="checkbox"/> မ<br><input checked="" type="checkbox"/> ကျား+မ |                        |                      |                                                     | ၄၀၀၀၀၀၀    |
| ဇာတိ (ခ)             | ကျေးရွာအုပ်စု              | ၂၀၀၀                       |                                                 | <input type="checkbox"/> ကျား<br><input type="checkbox"/> မ<br><input checked="" type="checkbox"/> ကျား+မ |                        |                      |                                                     | ၄၀၀၀၀၀၀    |
| ဒေါက်တာ (ခ) မှတ်တမ်း | ကျေးရွာအုပ်စု              | ၂၄ x ၁၄ (ကျား) ၁၄ x ၁၂ (မ) |                                                 | <input type="checkbox"/> ကျား<br><input type="checkbox"/> မ<br><input checked="" type="checkbox"/> ကျား+မ |                        |                      |                                                     | ၄၀၀၀၀၀၀    |
| ဇာတိ (ဂ)             | ကျေးရွာအုပ်စု              | ၄၀၀                        |                                                 | <input type="checkbox"/> ကျား<br><input type="checkbox"/> မ<br><input checked="" type="checkbox"/> ကျား+မ |                        |                      |                                                     | ၁၅၀၀၀၀၀    |

ရာထူး ကျေးရွာအုပ်စု စီ/ထောက်ကော်မတီ ဥက္ကဋ္ဌ အမည် ဒေါ်ခင်စု၊ လက်မှတ် [Signature] ရက်စွဲ ၂၉/၅/၂၀၁၇

| ကျေးရွာအမည် | ဆောင်ရွက်မည့် လုပ်ငန်းများ | အတိုင်းအတာ                   | ခန့်မှန်း တိုက်ရိုက် အကျိုးခံစားခွင့် ရှိသည်များ | အဆိုပြုတင်ပြသူ                                                                                            | ခန့်မှန်းတန်ကျေးစိတ်   |                      |                                                    | စုစုပေါင်း |
|-------------|----------------------------|------------------------------|--------------------------------------------------|-----------------------------------------------------------------------------------------------------------|------------------------|----------------------|----------------------------------------------------|------------|
|             |                            |                              |                                                  |                                                                                                           | စီမံကိန်းမှ ထည့်ဝင်မှု | ကျေးရွာမှ ထည့်ဝင်မှု | အခြားထည့်ဝင်မှု (ဖော်ပြပါ) ထည့်ဝင်ငွေ   အမည်/အဖွဲ့ |            |
| စာပျဉ်း (က) | စာပျဉ်း ၂၀<br>မည်          | ၁ မည်                        |                                                  | <input type="checkbox"/> ကျား<br><input type="checkbox"/> မ<br><input checked="" type="checkbox"/> ကျား+မ |                        |                      |                                                    | 5000000    |
| စာပျဉ်း (ခ) | စားနပ်ရိက္ခာ<br>တို့ ၃၅၀၀  | 200 x 120' (လက်မ)<br>330'    |                                                  | <input type="checkbox"/> ကျား<br><input type="checkbox"/> မ<br><input checked="" type="checkbox"/> ကျား+မ |                        |                      |                                                    | 4000000    |
| ချီကလေး (အ) | စားနပ်ရိက္ခာ<br>၃၀၀၀       | 3500'<br>10" ဝှက်            |                                                  | <input type="checkbox"/> ကျား<br><input type="checkbox"/> မ<br><input checked="" type="checkbox"/> ကျား+မ |                        |                      |                                                    | 4500000    |
| ချီကလေး (ဇ) | စားနပ်ရိက္ခာ<br>၃၅၀၀       | ၅၀' x ၁၅'                    |                                                  | <input type="checkbox"/> ကျား<br><input type="checkbox"/> မ<br><input checked="" type="checkbox"/> ကျား+မ |                        |                      |                                                    | 6000000    |
| စာပျဉ်း (က) | စားနပ်ရိက္ခာ<br>တို့ ၃၅၀၀  | 250' x 180' (လက်မ)<br>350'   |                                                  | <input type="checkbox"/> ကျား<br><input type="checkbox"/> မ<br><input type="checkbox"/> ကျား+မ            |                        |                      |                                                    | 2000000    |
| စာပျဉ်း (ခ) | စားနပ်ရိက္ခာ<br>၃၅၀၀       | ၅၀' x 180' (လက်မ)<br>၄၂ x 20 |                                                  | <input type="checkbox"/> ကျား<br><input type="checkbox"/> မ<br><input checked="" type="checkbox"/> ကျား+မ |                        |                      |                                                    | 10000000   |
| ချီကလေး (ဇ) | စားနပ်ရိက္ခာ<br>၃၅၀၀       | ၅၀' x 180' (လက်မ)<br>၃၅၀၀    |                                                  | <input type="checkbox"/> ကျား<br><input type="checkbox"/> မ<br><input checked="" type="checkbox"/> ကျား+မ |                        |                      |                                                    | 5000000    |

၂

၅

၃

၂၉.၅.၂၀၁၇

လက်မှတ်

ရက်စွဲ

၂၉.၅.၂၀၁၇

အဖွဲ့ဝင်များ/စာရေးဆရာ/စာရေးဆရာမ

| ကျေးရွာအမည် | ထောင်ရွာရွာလုပ်ငန်းများ | အသေးအတာ                 | ခန့်မှန်းထိတ်ရှောက်မှုအမျိုးအစား | အဆိုပြုတင်ပြသူ                                                                                            | ခန့်မှန်းကန့်ကျင်ခံရခြင်း |                      |                                                    | စုစုပေါင်း |
|-------------|-------------------------|-------------------------|----------------------------------|-----------------------------------------------------------------------------------------------------------|---------------------------|----------------------|----------------------------------------------------|------------|
|             |                         |                         |                                  |                                                                                                           | စီမံကိန်းမှ ထည့်ဝင်မှု    | ကျေးရွာမှ ထည့်ဝင်မှု | အခြားထည့်ဝင်မှု (ဖော်ပြပါ) ထည့်ဝင်ငွေ   အမည်/အဖွဲ့ |            |
| မိုးညှင်း   | အထွေထွေ လုပ်ငန်းများ    | ၂၀၂၁.၁၂.၁၅ - ၂၀၂၂.၀၁.၁၅ | အထွေထွေ                          | <input checked="" type="checkbox"/> ကျား<br><input type="checkbox"/> မ<br><input type="checkbox"/> ကျား+မ |                           |                      |                                                    | ၄၀၀၀၀၀၀    |
|             |                         |                         |                                  | <input type="checkbox"/> ကျား<br><input type="checkbox"/> မ<br><input type="checkbox"/> ကျား+မ            |                           |                      |                                                    |            |
|             |                         |                         |                                  | <input type="checkbox"/> ကျား<br><input type="checkbox"/> မ<br><input type="checkbox"/> ကျား+မ            |                           |                      |                                                    |            |
|             |                         |                         |                                  | <input type="checkbox"/> ကျား<br><input type="checkbox"/> မ<br><input type="checkbox"/> ကျား+မ            |                           |                      |                                                    |            |
|             |                         |                         |                                  | <input type="checkbox"/> ကျား<br><input type="checkbox"/> မ<br><input type="checkbox"/> ကျား+မ            |                           |                      |                                                    |            |
|             |                         |                         |                                  | <input type="checkbox"/> ကျား<br><input type="checkbox"/> မ<br><input type="checkbox"/> ကျား+မ            |                           |                      |                                                    |            |
|             |                         |                         |                                  | <input type="checkbox"/> ကျား<br><input type="checkbox"/> မ<br><input type="checkbox"/> ကျား+မ            |                           |                      |                                                    |            |

၂၀၂၁.၆.၀၅

စွယ်စုံ

*(Signature)*

ဝန်ထမ်း

ဒေါ်ခင်စန်း

ဥက္ကဋ္ဌ

အထွေထွေ

အထွေထွေအဖွဲ့ဝင်/အဖွဲ့ဝင်/အဖွဲ့ဝင်





ဒုတိယ ကြိမ်ကျေးဇူး ကဆုန်: ဝမ်း

အုပ်စု - စာအုပ်

ကျေးဇူး-အုပ်စု

ကဆုန်: ဝမ်းကျေးဇူးပညာစာအုပ်စု \* မိမိက ဆောင်ရွက်ခြင်း

မချိန် " " ၇:၀၀AM မှ ၄:၀၀PM

၇၈၈၅ " " ၂၈.၅.၂၀၁၇

ကဆုန်: ဝမ်း: တက်စုစုစာအုပ်စု " " ကျား ၂ ၁၁ ၇၊ ၈၃ ၅ >

ကကြောင်း: ကရာ " " ကျေးဇူး ဖွံ့ဖြိုးရေး စီမံကိန်းရေးဆွဲခြင်း

ကဆုန်: ဝမ်း: နှစ်ဆယ် ကော်မတီများ စွမ်းဆောင်ရည်

မိတ်ဆက်ခြင်း

" " ကျေးဇူး ဒုတိယကြိမ် ကဆုန်: ဝမ်း: ကို, ၄၇:၀၀၀၀  
စတင်ကာ ကျေးဇူးစီမံကိန်း/ဝယ်ယူမှု၊ အစီ  
ကြမ်း ဖြစ်ကြောင်း၊ ယခုထက် ကို: သိမ်း: ကျေးဇူး  
ကော်မတီ ကော်မတီများကို ၁၆ စုစုပေါင်း ကျား ၂ မ  
ကချီ. ကျ ပါဝင် ဆောင်ရွက်ရန် စီမံကိန်း၊ ကို  
ညို့ ဆယ် ကော်မတီဝင်များ စွမ်းဆောင်ရည် ပြောင်းလဲ  
၏ ဆောင်ရွက်မှုကို ၆၃၃၃ ကြောင့် ကျေးဇူး  
ဦးစား ပေးလုပ် ငှက်များကို တစ်ဆက်တည်း စွမ်းဆောင်  
ပြီး ၂၀၁၇ ၄:၀၀ PM ကိုစတင် ကဆုန်: ဝမ်း: ကို  
ပုံစံသိမ်း ကြော်ငြာသည်။

သက်မှတ်ချက်

ဘဏ်ဟုန်၊ ဈေး၊ ဣသည် တစ်ဌာ: ဌဇ်၊ န် ၆၆၆၆ (၂၀) ဖြစ်  
စာစစ်ကြည့် (PRA) ကို တစ်ဌာတည်း: မြို့လုပ် ခဲ့ပါသည်။