

ပြည်ထောင်စု သမ္မတမြန်မာနိုင်ငံတော် အစိုးရ

စိုက်ပျိုးရေး ၊ မွေးမြူရေးနှင့်ဆည်မြောင်းဝန်ကြီးဌာန

ကျေးလက်ဒေသဖွံ့ဖြိုးတိုးတက်ရေး ဦးစီးဌာန

တနင်္သာရီမြို့နယ်



လူထုဗဟိုပြု စီမံကိန်း

National Community Driven Development Project

(NCDDP)



ကျေးရွာဖွံ့ဖြိုးရေး အစီအစဉ်

Village Development Plan (VDP)

သရဘွင်အရှေ့ကမ်းကျေးရွာ၊ သာရဘွင်ကျေးရွာအုပ်စု

၂၀၁၇ ခုနှစ်

တနင်္သာရီမြို့နယ်

၎ သရဘွင်အရှေ့ကမ်းကျေးရွာ၊ သာရဘွင်ကျေးရွာအုပ်စု၊ တနင်္သာရီမြို့နယ်

မာတိကာ

၁။	မြို့နယ်မြေပုံ	၃
၂။	ကျေးရွာအုပ်စုပြမြေပုံ (တည်နေရာ)	၄
၃။	အုပ်စုတွင်ပါဝင်သောကျေးရွာများစာရင်း	၅
၄။	ကျေးရွာအခြေခံအချက်အလက်များ	၆-၇
၅။	လူထုပူးပေါင်းပါဝင်သော လူမှုဆန်းစစ်ခြင်းနှင့် အကဲဖြတ်ခြင်းလုပ်ငန်းစဉ် (PSA/PRA) အကျဉ်းချုပ်ဖော်ပြချက်	၈-၉
၆။	ကျေးရွာဖွံ့ဖြိုးရေးအစီအစဉ်အတွက်အသုံးပြုခဲ့သော PRA tools များနှင့် တစ်ခုချင်းစီအတွက် သုံးသပ်ချက်များ	၁၀-၂၆
၇။	ကျေးရွာအချက်အလက်(ပုံစံ-၁)၊ ပထမအကြိမ်အစည်းအဝေးမှတ်တမ်း	၂၇-၃၀
၈။	စီမံကိန်းစက်ဝန်းအချိန်ဇယား(ပုံစံ-၂)	၃၁
၉။	ကျေးရွာဖွံ့ဖြိုးရေးဦးစားပေးအစီအစဉ်(ပုံစံ-၃)၊ ဒုတိယအကြိမ်အစည်းအဝေးမှတ်တမ်း	၃၂-၃၆
၁၀။	ကျေးရွာအုပ်စုစီမံကိန်းလုပ်ငန်းခွဲရွေးချယ်ခြင်း(ပုံစံ-၄)၊ အုပ်စုအစည်းအဝေးမှတ်တမ်း	၃၇-၄၀
၁၁။	ကော်မတီဝင်များ ရွေးချယ်ခြင်းနှင့် ကျေးရွာဖွံ့ဖြိုးရေး အစီအစဉ်ဆောင်ရွက်မှုမှတ်တမ်းဇာတ်ပုံများ	၄၁
၁၂။	ကျေးရွာကော်မတီဝင်များစာရင်း	၄၂
၁၃။	ကျေးရွာအုပ်စုကော်မတီဝင်များစာရင်း	၄၃-၄၄
၁၄။	ဦးစားပေးကဏ္ဍအလိုက် လုပ်ငန်းများ အကျဉ်းချုပ်	၄၅

^၁ သရဘွင်အရှေ့ကမ်းကျေးရွာ၊ သာရဘွင်ကျေးရွာအုပ်စု၊ တနင်္သာရီမြို့နယ်

၁။ တနင်္သာရီမြို့နယ်ပြ မြေပုံ

တနင်္သာရီမြို့နယ်၊ ကျေးရွာအုပ်စုများပြမြေပုံ

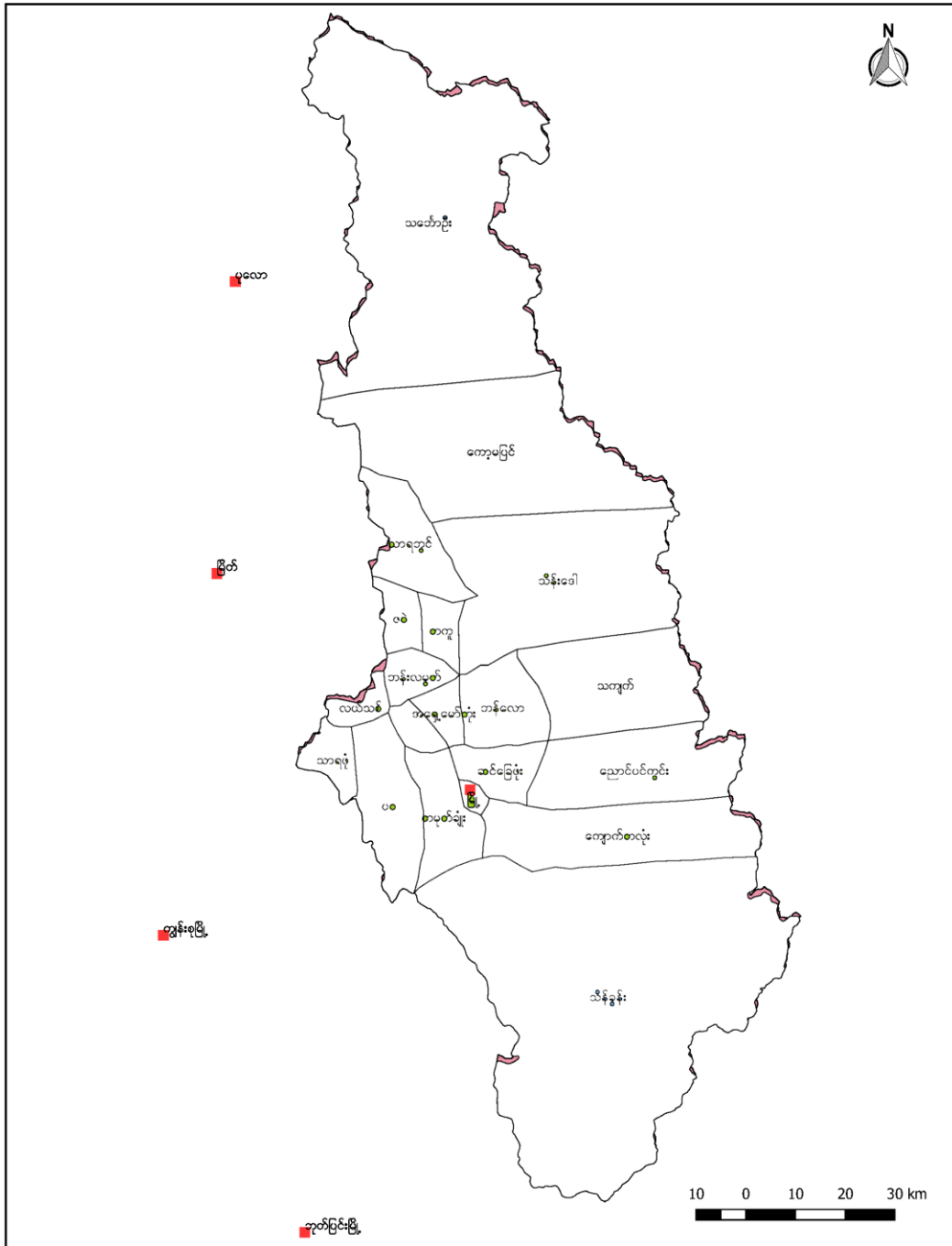

^c သာရသွင်အရှေ့ကမ်းကျေးရွာ၊ သာရသွင်ကျေးရွာအုပ်စု၊ တနင်္သာရီမြို့နယ်

၂။ သာရဘွင်ကျေးရွာအုပ်စုပြင်ပပုံကြမ်း

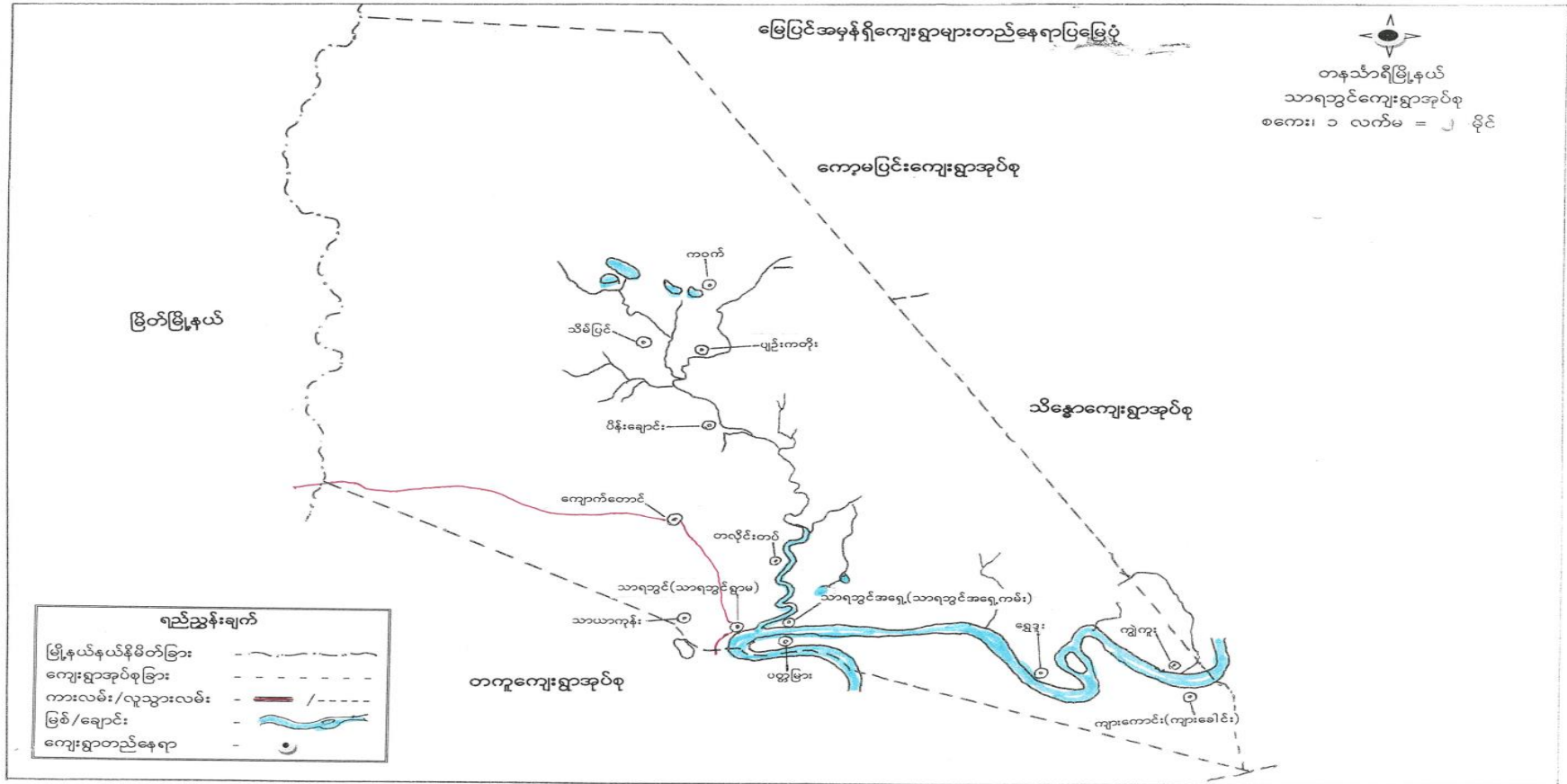

သာရဘွင်အရှေ့ကမ်းကျေးရွာ၊ သာရဘွင်ကျေးရွာအုပ်စု၊ တနင်္သာရီမြို့နယ်

၃။ အုပ်စုတွင်ပါဝင်သောကျေးရွာများစာရင်း

၁။ သာရသွင်ရွာမ

၂။ သာရသွင်အရှေ့ကမ်း

၃။ ကျောက်တောင်

၄။ တလိုင်းတပ်

၅။ မိုးပြေ

၆။ ပျဉ်းကတိုးကုန်း

၇။ ကဝက်

၈။ ပိန်းချောင်း

၉။ သိမ်ပြင်

၁၀။ သာယာကုန်း

၁၁။ ပတ္တမြား-ပျားစည်

၁၂။ ရွှေဒူး

၁၃။ ကျားခေါင်း

^၁ သာရသွင်အရှေ့ကမ်းကျေးရွာ၊ သာရသွင်ကျေးရွာအုပ်စု၊ တနင်္သာရီမြို့နယ်

၅။ လူထု ပူးပေါင်းပါဝင်သော လူမှု ဆန်းစစ်ခြင်းနှင့် အကဲဖြတ်ခြင်း လုပ်ငန်းစဉ် (PSA/PRA) အကျဉ်းချုပ်

လူထုပူးပေါင်းပါဝင်သော လူမှုဆန်းစစ်ခြင်းနှင့် အကဲဖြတ်ခြင်း လုပ်ငန်းစဉ်
PRA အကျဉ်းချုပ် (ဧကရမ်း)

အမှတ်	အခြေအနေအထား	ရက်စွဲ	ဦးတည်ချက်	ထက်ရောက်မှု			အဓိကဆွေးနွေးချက်များ
				ကျား	မ	ပေါင်း	
၁။	လူမှုဖွံ့ဖြိုးရေးအဖွဲ့အစည်းများ ပြုပြင်ဆင်ခြင်ခြင်း	၂၀၁၇.၁၁.၁၇ ၂၀၁၇.၁၁.၂၇	ချမ်းသာ၊ အလယ်အလတ်၊ နွမ်းပါး၊ အလွန်နွမ်းပါး၊ အစွန့်ပယ်ခြင်း	၈	၅	၁၃	ကျေးရွာလူမှုဖွံ့ဖြိုးရေးအဖွဲ့များ၊ အစွန့်ပယ်ခြင်း၊ သတ်မှတ်ခြင်း၊ အတွက် အခြေခံဖွဲ့စည်းခြင်း၊ သတ်မှတ်ခြင်း၊ ကျေးရွာများနှင့် အများစုအားဖြင့် ဖွဲ့စည်းခြင်း၊ သတ်မှတ်ခြင်း။
၂။	ဥပဒေရေးရာနှင့် နှစ်စဉ် ဖြစ်ပွားမှု	၂၀၁၇.၁၁.၂၇ ၂၀၁၇.၁၁.၂၇	ကော်မတီဝင်၊ အမျိုးသမီး၊ အမျိုးသားများ	၇	၇	၁၄	ဥပဒေရေးရာ ခြုံငုံခြင်း၊ သီးခြားစီ၊ လယ်ယာလုပ်ငန်းများ၊ ဖွဲ့စည်းခြင်း၊ လုပ်ငန်းများ၊ ဝမ်းစာဖူလုံမှုနှင့် ပို့ဆောင်ရေးများ။
၃။	ကျေးရွာလူမှုဖွံ့ဖြိုးရေး ဝယ်ယူခြင်း ဖြစ်ပွားမှု	၂၀၁၇.၁၁.၂၇ ၂၀၁၇.၁၁.၂၇	ရပ်မိရပ် မများ၊ ကော်မတီဝင် များ	၄	၈	၁၂	အိမ်အမျိုးအစားများ၊ အခြေအနေအထားအစိုးများ၊ လမ်းပန်းဆက်သွယ်ရေး အခြေအနေ၊ ယယာခြေများ၊ ဖြစ်ရောင်းများ၊ ဧကစွဲ၊ ဧကကျယ်များ၊ သစ်တောများ။
၄။	ကျေးရွာများ (၅) နှစ်အစဉ် စားပေး အစီအစဉ် ဝယ်ယူခြင်း	၂၀၁၇.၁၁.၂၇ ၂၀၁၇.၁၁.၂၇	အမျိုးသားအစွန့်ပယ်ခြင်း၊ အမျိုးသမီးအစွန့်ပယ်ခြင်း၊ လူငယ်အစွန့်ပယ်ခြင်း၊ ရပ်မိရပ်မအစွန့်ပယ်ခြင်း	၄၀	၂၅	၆၅	အမျိုးသမီးများ၊ အမျိုးသားများနှင့် အဓိကလိုအပ်ချက်များ ပေါ်မူတည်၍ ဆုံးဖြတ်သည်။
၅။	အဖွဲ့အစည်း ချိတ်ဆက်မှု	၂၀၁၇.၁၁.၂၇ ၂၀၁၇.၁၁.၂၇	ကျေးရွာအုပ်စုများ၊ ကျေးရွာအဖွဲ့များ၊ ကော်မတီအဖွဲ့များ	၆	၈	၁၄	ကျေးရွာတစ်ခုချင်းစီ အဖွဲ့အစည်းများနှင့် မည်သို့ ဝယ်ယူခြင်းများ အတွက် မည်သည့် အဖွဲ့များ ချိတ်ဆက်လုပ် ကိုင်မှု

၆ သရဘွင်အရှေ့ကမ်းကျေးရွာ၊ သရဘွင်ကျေးရွာအုပ်စု၊ တနင်္သာရီမြို့နယ်

၆။	ပင့်ကူအိမ်ကွန်ယက်	၁၇. ၉. ၇၇	အမျိုးသားများ နှင့် အမျိုးသမီး များ	၅	၈	၁၃	အမျိုးသားများနှင့် အမျိုး သမီးများ တန်းတူအခွင့် အရေး ရရှိဖို့နှင့် မရရှိ သည့် အကြောင်းအရင်းများ
၇။	ကျေးရွာအိမ်မက် ပြခြေပုံ	၁၇. ၉. ၇၇	ကျေးရွာစို၊ ဆောက်အဖွဲ့ ကျေးရွာလူထု	၁၅	၁၀	၂၅	ကျေးတစ်ချို့တွင် ကျေးရွာ တွင် ဖြစ်ပေါ်သော ၁ ဖြစ် ပေါ်သော အရာများ ထည့် သွင်းရေးဆွဲခြင်း

၁ သရဘွင်အရှေ့ကမ်းကျေးရွာ၊ သာသနာ့အဖွဲ့အစည်း၊ တနင်္သာရီမြို့နယ်

၆.၁။ လူမှုရေးအရင်းအမြစ်ပြမြေပုံ



၆.၁။ သရဘွင်အရှေ့ကမ်းကျေးရွာ၊ သာရဘွင်ကျေးရွာအုပ်စု၊ တနင်္သာရီမြို့နယ်

လူမှုရေးအရင်းအမြစ်ပြုပြင်ဆေးသပ်ချက်

အရှေ့ကမ်းကျေးရွာခြေ ဗုံသုံးသပ်ချက်

အရှေ့ကမ်းကျေးရွာသည် အာရှအောက်ပိုင်းနှင့် အရှေ့ပိုင်းသို့ ဆက်သွယ်
အေးအေး ထားပါသည်။ ကျေးရွာအတော်တော်တွင် ဘုရား

ကျောင်း၊ ခြံ၊ ခြံ၊ အရှေ့ခြေအောက်တွင် အင်း၊ တစ်ခုရှိ ခြံ၊

သော ကွန်ပျောက်တောင်၊ ခြံ၊ လမ်း၊ ခြံသည်။ ကျေးရွာ၏

တောင်ဘက်တွင် တနင်္သာရီ ခြံ၊ ရွာ၊ ခြံ၊ ခြံ၊ ခြံ၊ ဆင်း

လျက်ရှိသည်။ ကျေးရွာအနောက်ပိုင်းတွင် အသစ်ကျောင်း

ဒုတိယအား၊ ကမ်း၊ ကွင်း၊ ခြံ၊ ခြံ၊ ပေါင်း၊ ကမ်း၊ တံတား၊ ပင်၊ ခြံ၊ ခြံ

ပါသည်။ ကျေးရွာအဝင်တွင် ကျွန်ုပ်တို့၏ တံတား၊ တစ်ခု ဆောက်

လုပ်ထားပြီး၊ ရွာသို့ ဆက်သွယ်ထားသော ကမ်း၊ အား၊ ကြံ

သည် ခြံ၊ ခြံ၊ ကမ်း၊ များ၊ ခြံသည်။ သာသနာ့အဖွဲ့ ရွာ၊

သည် ခြံ၊ ခြံ၊ ကမ်း၊ များ၊ ခြံသည်။ သာသနာ့အဖွဲ့ ရွာ၊

တွင်၊ ခြံ၊ ခြံ၊ လမ်း၊ ကြံသည်။ ကွန်ပက်လက်တွင် အများ

ခြံများ၊ ကမ်း၊ ကွင်း၊ ခြံ၊ ခြံ၊ လမ်း၊ ကြံသည်။

၁ သရဘွင်အရှေ့ကမ်းကျေးရွာ၊ သရဘွင်ကျေးရွာအုပ်စု၊ တနင်္သာရီမြို့နယ်

၆.၂။ ဥစ္စာနေကြွယ်ဝမှု အဆင့်သတ်မှတ်ခြင်း

17.2.17	ဥစ္စာနေအဆင့်သတ်မှတ်ခြင်း	အရှေ့ကမ်း	
အမျိုးအစား	စီမံခန့်ခွဲမှု သတ်မှတ်ခြင်း	အိမ်ထောင်စုအရေအတွက်	%
ချင်းသာ	ဥယျာဉ်(၅၀၀၀)၊ ကား ၁စီး၊ ဂျီ ၈၀၀၀၀၊ ချိန် ၃စီး၊ ဝါး၊ ဗိုလ်စက်၊ ဆိုက်ဘဲလ်၊ ဆိုက်ဘဲလ်၊ ဖျတ်စက်၊ ဖျတ်စက်	14	6.6%
အယ်လ်လတ်	ဥယျာဉ်(၄၀၀၀)၊ ချိန်ကယ် ၁စီး၊ ဂျီ ၅၀၀၀၊ ၁၀ စုံ၊ ဂျီ ၁၀၊ ဖျတ်စက် ၁စီး၊ စက်ကွပ် ၁စီး၊ ဝါး၊ ဗိုလ်စက်၊ ဝါး၊ ဗိုလ်စက်၊ ဖျတ်စက် ၂စီး၊ ဖျတ်စက် ၁စီး၊ ဖျတ်စက် ၁စီး၊ ဖျတ်စက် ၁စီး	85	40.2%
ရွှမ်းပါး	ဝါး၊ ဗိုလ်စက်၊ ဖျတ်စက်(လှေပုလဲအတွက်)၊ စက် ချိန်စက် ၂	91	43.2%
အလွန်သစ်	အလွန်သစ်၊ ဝါး၊ ဗိုလ်စက်၊ ဖျတ်စက် ၁စီး၊ ဖျတ်စက် ၁စီး၊ ဖျတ်စက် ၁စီး	23	10.1%
စုစုပေါင်း		213	

၁ သရဘွင်အရှေ့ကမ်းကျေးရွာ၊ သာရဘွင်ကျေးရွာအုပ်စု၊ တနင်္သာရီမြို့နယ်

ဥစ္စာနေကြွယ်ဝမှု အဆင့်သတ်မှတ်ခြင်း သုံးသပ်ချက်

အရှေ့ကမ်းကျေးရွာများရှိ ဥစ္စာနေဆိုင်သတ်မှတ်ခြင်းစာတမ်း၊
သုံးသပ်ချက်

အရှေ့ကမ်းကျေးရွာများရှိ ဥစ္စာနေဆိုင်ကို သတ်မှတ်ရာတွင်
 ကျေးရွာသူ၊ ကျေးရွာသားများ ဖော်ပြလာသော ဆန္ဒအရ အဆင့်
 များစွာ ခြားသက် ဖြတ်ပေးလိုက်သည်။ ၎င်းတို့မှာ ချမ်းသာ
 အလယ်အလတ်၊ နှစ်ပါး၊ အလွန်၊ နှစ်ပါးတို့ ဖြစ်သည်
 ချမ်းသာလောသူများသည် ၃၂၇၇၇၇၊ လယ်၊ ကား၊ ဆိုင်ကယ်
 စပါး၊ ကြွက်စက်၊ တိုက်ကယိုင်း၊ အိမ်ကယိုင်း၊ အများစုပိုင်ဆိုင်
 သည်။ အိမ်ထောင်စုအရေအတွက်အားဖြင့် ၂၄၃ ဖြစ်ပြီး
 ရာခိုင်နှုန်းအားဖြင့် ၆၀.၆% ဖြစ်သည်။ အလယ်လတ်အမျိုး
 စားသည် ၃၂၇၇၇၇၊ ဆိုင်ကယ်၊ နှားယိုင်း၊ ဆိုင်ကယ်၊ ပျဉ်ထောင်
 ခိတ် များ ပျဉ်ထောင် ပိုင်ဆိုင်မှုနည်းပါးသည်။ အတွက်
 ၎င်းတို့ပိုင်ဆိုင်မှုအသွင်ကင်းသာပြီး အိမ်ထောင်စုအရေအတွက်
 ၅၄၃ ဖြစ်ပြီး ရာခိုင်နှုန်းအားဖြင့် ၄၀.၂၇% ဖြစ်
 သည်။ နှစ်ပါးလောသူများစုပိုင်ဆိုင်မှုသည် ဝါဒိတ်၊ အငှား
 ကျား၊ အကုပ်စက်၊ ပါဏာသမား ဖြစ်သည်။ သို့
 သည် အိမ်ထောင်စုအရေအတွက် ခံနိုင်ရည်မရှိဘဲ ဖြစ်သည်။
 အလွန်ဆိုင်ရုံ နှစ်ပါးလောသူများ ဖြစ်နိုင်မှုမရှိ။
 ကျေးရွာကထောက်ပံ့ပေးနေသူ ဖြစ်သည်။ အိမ်ထောင်
 စုအရေအတွက်အားဖြင့် ၂၃၃ ဖြစ်ပြီး ရာခိုင်နှုန်းအားဖြင့်
 ၁၀% သာ ဖြစ်သည်။ ကျေးရွာတွင် ဆိုင်ကယ်များ ပြုစုထား
 လျှင် အဆင့်မြင့်စွာ အဆင့်မြင့်သူက ဖြစ်သည်။ ၆
 နှစ်အထိ ဖြစ်သည်။ သတ်မှတ်သည်။

၁ သရဘွင်အရှေ့ကမ်းကျေးရွာ၊ သရဘွင်ကျေးရွာအုပ်စု၊ တနင်္သာရီမြို့နယ်

၆.၃။ ကျား-မရေးရာ ကဏ္ဍ #၁။ ပိုင်ဆိုင်မှုနှင့် ခွဲခြမ်းစိတ်ဖြာမှု

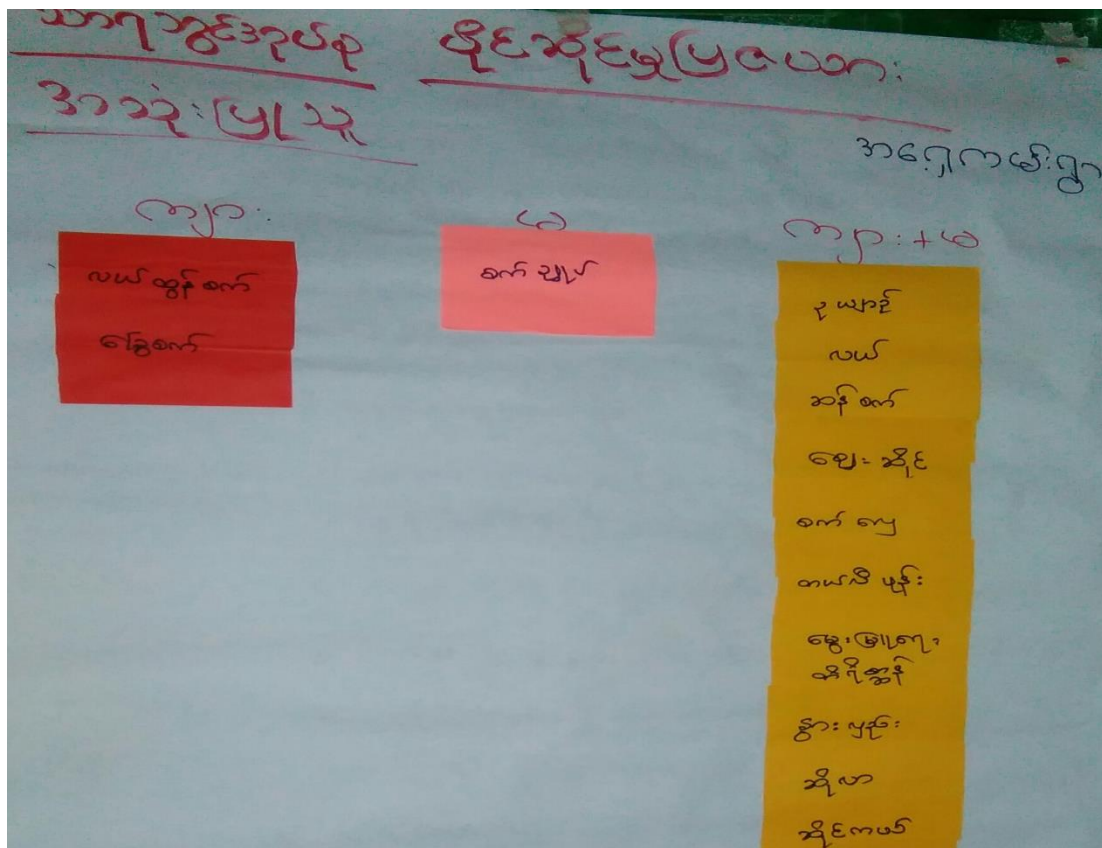
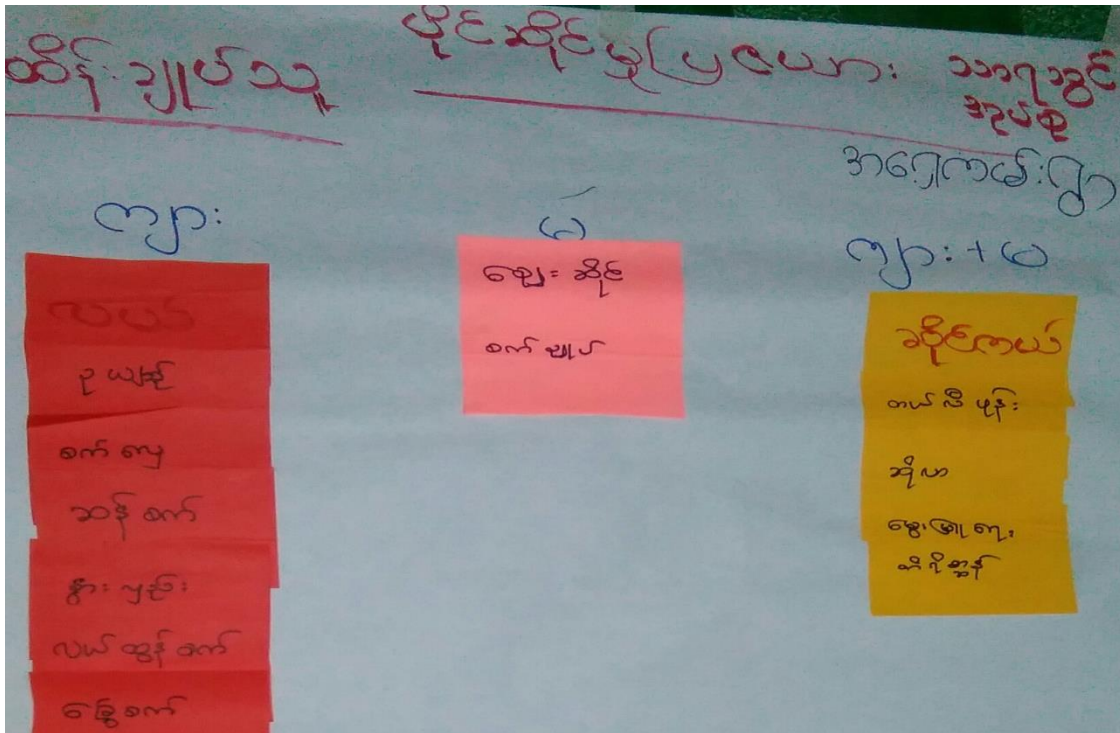

၁ သရဘွင်အရှေ့ကမ်းကျေးရွာ၊ သာရဘွင်ကျေးရွာအုပ်စု၊ တနင်္သာရီမြို့နယ်

ကျား-မရေးရာ ကဏ္ဍ #၁။ ပိုင်ဆိုင်မှုနှင့် ခွဲခြမ်းစိတ်ဖြာမှု သုံးသပ်ချက်

အရှေ့.ကမ်းကျေးရွာအုပ်စုဝယ်ယူခြင်းနှင့်ဆိုင်နိုး ညှပ်သည့် ဖြစ်ပေဟား

သုံးသပ်ချက်

အရှေ့.ကမ်းကျေးရွာအုပ်စုအမျိုးသားနှင့် အမျိုးသမီးအသုံး
 ဖြစ်ပေဟား အမျိုးသားများ၏အသုံးမှု သို့မဟုတ်
 လယ်ထွက်ဝက်၊ ဝါး၊ ဝါးစွဲစားဖြစ်သည်။ အမျိုးသမီးများ
 ၏အသုံး ဖြစ်သည်။ အသုံးအားဖြင့် အမျိုးသား
 အမျိုးသမီး နှစ်ဦးစလုံးအသုံး ဖြစ်သည်။ လယ်၊ စ
 ရေးအိုင်၊ စက်ရေ၊ ကယ်ကိရုန်း၊ မွေးမြူရေး၊ နွားမွေး
 ဆိုင်လား၊ ဆိုင်ကယ်တို့ ဖြစ်သည်။ မိုင်းဆိုင် မူများ ကိုထိန်းချုပ်
 မည်ဆိုလျှင် အမျိုးသားကယ်စားရမည်အရာ ဗဟိုသမ္မ
 ကို အမျိုးသားကယ်စား ညှပ်ထားသည်။ ထို့ကြောင့်
 အာဟာရကြောင့် ဆိုင်ကယ် အမျိုးသားများက မိုင်းဆိုင်လား
 ခြံစိုက်ရေးကြောင့် ဖြစ်သည်။ အာဟာရ ပစ္စည်းကပ်ရုံ
 ရာများ ရောင်းချမည်ဆိုလျှင် အမျိုးသား၊ အမျိုးသမီး
 နှစ်ဦးစလုံးသဘောတူညီမှုဖြင့် ဖြစ်ပေဟား ပြီး
 သုံးဖြတ်ချက်ချ ပြန်ပါသည်။
 ဟိုလို ကြည့်ခြင်းအားဖြင့် အမျိုးသမီးစားရမည့်အ
 မျိုးသားများကလည်း အာဟာရ မြှုပ်နှံသည်ဟု သုံးသပ်
 ဖိတ်ပါသည်။

၁ သရဘွင်အရှေ့ကမ်းကျေးရွာ၊ သရဘွင်ကျေးရွာအုပ်စု၊ တနင်္သာရီမြို့နယ်

၆.၄။ ရာသီခွင်ပြ ပြက္ခဒိန်

သာရဘွင်ကျေးကမ်းရွာ ရာသီခွင်ပြပြက္ခဒိန် 17.2.2017

အကြောင်းအရာ	အင်္ဂါ	ဗုဒ္ဓ	အင်္ဂါ	ဗုဒ္ဓ	အင်္ဂါ	ဗုဒ္ဓ	အင်္ဂါ	ဗုဒ္ဓ	အင်္ဂါ	ဗုဒ္ဓ	အင်္ဂါ	ဗုဒ္ဓ	အင်္ဂါ	ဗုဒ္ဓ
ဝါး (စိုက် <input checked="" type="checkbox"/> ရိုက် <input "="" checked="" type="checkbox"/>					<input checked="" type="checkbox"/>	<input checked="" type="checkbox"/>	<input checked="" type="checkbox"/>			<input checked="" type="checkbox"/>	<input checked="" type="checkbox"/>			
ကွမ်းသီးပင် (စော့ဆွတ် <input checked="" type="checkbox"/> နသီကောက် <input "="" checked="" type="checkbox"/>	<input checked="" type="checkbox"/>	<input checked="" type="checkbox"/>			<input checked="" type="checkbox"/>	<input checked="" type="checkbox"/>	<input checked="" type="checkbox"/>			<input checked="" type="checkbox"/>	<input checked="" type="checkbox"/>			
သီဟိုဠ် (စော့ဆွတ် <input checked="" type="checkbox"/> နသီကောက် <input "="" checked="" type="checkbox"/>	<input checked="" type="checkbox"/>	<input checked="" type="checkbox"/>	<input checked="" type="checkbox"/>									<input checked="" type="checkbox"/>		
တောင်ယာလုပ်ချိန်						<input checked="" type="checkbox"/>	<input checked="" type="checkbox"/>							
ရေကြီးကာလ														
မိတ္တူရာသီ														
အောက်ပွေ့ရာသီ														
ဝင်ဖြူရက်	△▽	△△	△△	△								△	△	△
ထွက်ဖြူရက်	△△							△△	△△	△			△	△

သာရဘွင်အရှေ့ကမ်းကျေးရွာ၊ သာရဘွင်ကျေးရွာအုပ်စု၊ တနင်္သာရီမြို့နယ်

ရာသီခွင်ပြ ပြက္ခဒိန် သုံးသပ်ချက်

အရှေ့ကမ်းကျေးရွာ၊ ဂွဏ်ရာသီခွင်ဖြေပြက္ခဒိန် ဝယ်ယူသူများ သုံးသပ်ချက်
 အရှေ့ကမ်းကျေးရွာ၊ ဂွဏ်ရာသီခွင်ဖြေပြက္ခဒိန် ကို ကြည့်ခြင်းအားဖြင့်
 ကျေးရွာတွင် ဝေဇာ၊ နှစ်၊ ထွက်ဖြေ များနေသဖြင့် စိပွား၊ ရေ၊
 အခြေအနေမှာ အခက်အခဲ ခံစားရကြောင်း ကျေရပါသည်။
 အရှေ့ကမ်းကျေးရွာ၊ အသက်မွေးဝမ်းကြောင်းအလုပ်မှာ
 လယ်၊ ဝေဇာ၊ နှစ်၊ ထွက်ဖြေ၊ သိယိုဖြေ၊ တောင်ယာအလုပ်
 လုပ်ငန်းအသက်မွေးဝမ်းကြောင်းဖြေရပါသည်။ စားဝတ်နေ
 ထုံးစံအလုပ်အကိုင်များကို လုပ်ကိုင်ရာ ကြံပါသည်။ အရှေ့
 ကမ်းကျေးရွာ၊ ကပ်စက်အချိန်ကတည်းက အနည်းငယ်သာ ဖြစ်
 သည်။
 စွဲစွဲကိန်း၊ ကုန်ငွေ၊ နှင့်မတ်ဆန်ဖြေ၊ လုပ်ငန်းများ အကောင်
 ထည်ပေါ်ဆောင်ရွက်မည်ဆိုလျှင် ခြောက်ဆွေ၊ လောရာသီ
 ထွက်အကောင်ဖြေခြင်းသည် ဖြေဆိုရန် များစွာ ခက်ခဲပြီး နှစ်ဆောင်
 ဖြစ်မှုအဖြစ် ဆုံးဖြတ်နိုင်သည်အထိ ကြောင်း ဆိုရမည်။
 ခြောက်ဆွေ၊ လောရာသီထွက်ကျေးရွာ၊ ဂွဏ်ရာသီ များစွာ ကပ်
 ချိန်များဖြေခြင်းသည် မစွမ်းနိုင်ပါ။ ထို့အပြင် ဆောင်ရွက်မှုမှာ
 ဆုံးလောအချိန်လက်ဖြေသည်
 ခြောက်ဆွေ၊ လောရာသီထွက် အကောင်ထည်ပေါ်ခြင်း
 သည် ဖြေဆိုရန် များစွာ ခက်ခဲသည်ကို သိရှိပါသည်။

၁ သရဘွင်အရှေ့ကမ်းကျေးရွာ၊ သရဘွင်ကျေးရွာအုပ်စု၊ တနင်္သာရီမြို့နယ်

၆.၅။ ကျားမရေးကဏ္ဍ(၂)ပင့်ကူအိမ်ပြ မြေပုံ

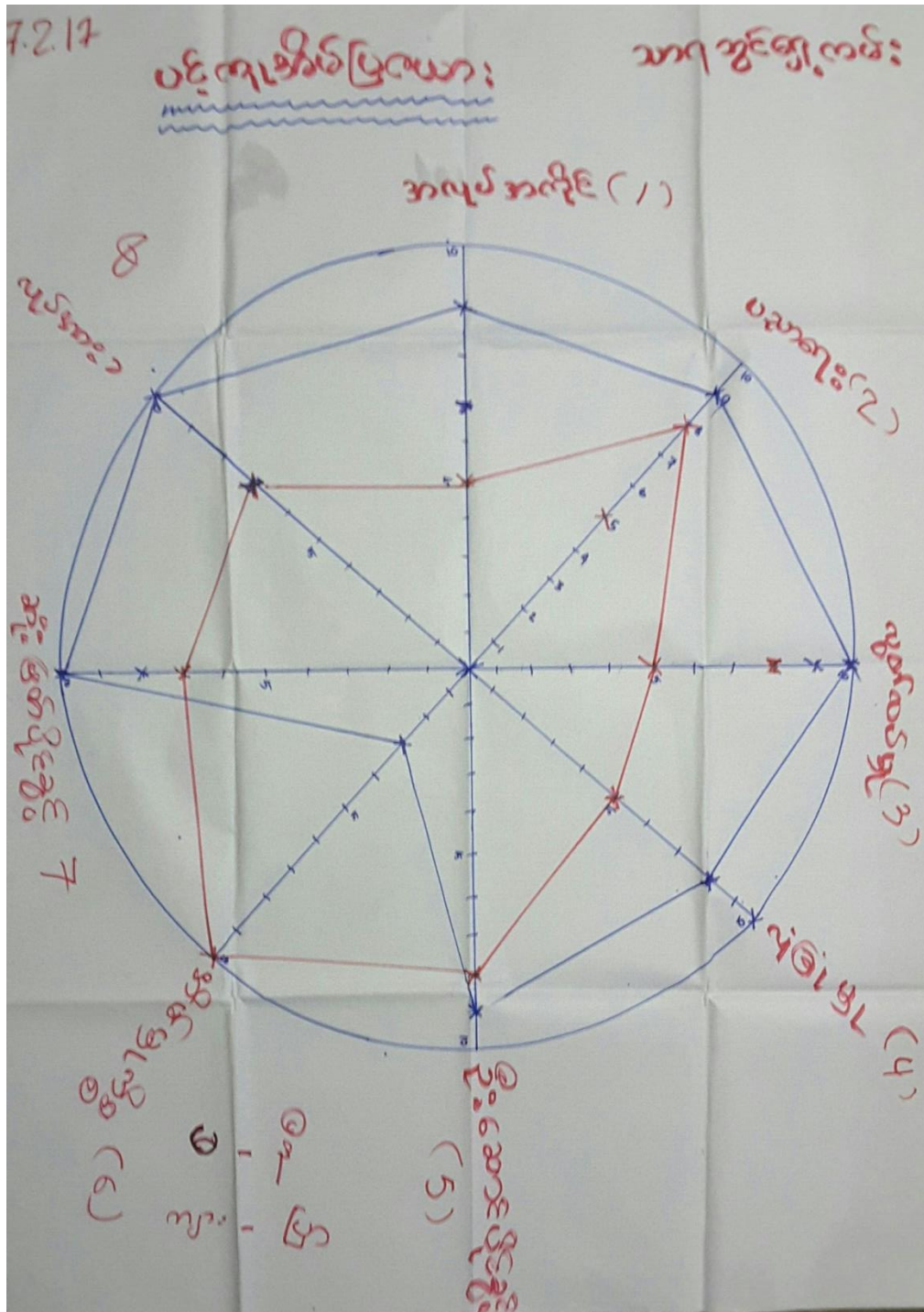

၁ သရသွင်အရှေ့ကမ်းကျေးရွာ၊ သာရသွင်ကျေးရွာအုပ်စု၊ တနင်္သာရီမြို့နယ်

ကျားမရေးကဏ္ဍ(၂)ပင့်ကူအိမ်ပြ မြေပုံ သုံးသပ်ချက်

ဆေးကမ်းကျားရွာပင့်ကူအိမ်ပြုပေသာ၊ သုံးသပ်ချက်
 ကာလကွင်းအမျိုးသားများ၏အခွင့်ကျေး၊ လူပတ်ဆောင် နိုင်ခွင့်၊
 သည်အမျိုးသမီးများထက်ပိုစနစ်ပါသည်။ အမျိုးသားများ၏
 အခွင့်ကျေးဆိုင်ရာကွင်းဆောင်းများသည်အမျိုးသမီးများထက်
 ပိုမိုကောင်းမွန်စေရမည်။ အကျယ်အဝန်း၊ ပမာဏ၊ ဦး
 ဆောင်နိုင်မှုနှင့်ဆုံးဖြတ်နိုင်ခြင်းတို့သည်အမျိုးသမီးထက်
 သာကွန်ကျက်ရှိသည်ကိုအခြေအကျိုးသားများသည်ကျင့်
 မူပိုမိုသတိပြုကြပြီးကွန်ကျက်ကျက်ကျက် သွားလာလုပ်ကိုင်ခြင်း၊
 အကျယ်အဝန်းကွင်းဆောင်းတို့ကိုပိုင်ဆိုင်ခြင်းရှိသောကြောင့်အမျိုး
 သမီးများထက်အကျိုးပိုမိုများသည်။ အာဝာစားကမ်းတွင်
 အမျိုးသမီးများသည်အမျိုးသားများထက်ပိုမိုလုပ်ကိုင်နေခြင်း၊
 အာအမျိုးသားများ၏ကြီးစားအားထုတ်မှုနှင့်လုပ်ငန်းပေးပို့
 ပွင့်ပွားကြောင့်ဖြစ်သည်။ အိမ်မှုကိစ္စတွင်အမျိုးသမီး၏
 စည်းကမ်းရှိမှု၊ စနစ်ကျသောအားဖြင့်အကျယ်အဝန်းမလွန်
 ကိုကြောင့်အိမ်မှုကိစ္စများသည်အမျိုးသမီး၏ပိုင်ဆိုင်မှု
 ခံ့ နှင့် နိုင်ပါသည်။

၁ သရဘွင်အရှေ့ကမ်းကျေးရွာ၊ သရဘွင်ကျေးရွာအုပ်စု၊ တနင်္သာရီမြို့နယ်

Venn ရိုတ်ဆက်မှုပြ မြေပုံ သုံးသပ်ချက်

စာရွေ့.ကမ်း.ကျေး.ရွာတို့ ရိုတ်ဆက်မှုပြ ဇယားသုံးသပ်ချက်

စာရွေ့.ကမ်း.ကျေး.ရွာတွင် ကျေး.ရွာလူထု နှင့် ခိုတ်ဆက်မှု
 မှု အား ကောင်းဆိုး.လော သာသနာ နှင့် ဆောင်ရွက် စာဖွဲ့.
 ဖြစ်သည်။ အသင်း.တော် စာဖွဲ့. သည်ကျေး. ရွာတွင် ဩဇာ
 အာ လာအရှိ.အဆုံး ဖြစ်သည်။ အခြားလူထု စာဖွဲ့. ဝင် မှု.
 သည်ကျေး. ရွာလူထု သို့ တော်စာဖွဲ့. ဖြစ်သည်။ လူထု နှင့်
 တွေ့. ဆုံ မှု ရှိလော သည်။ ဖြစ်သည်။ လူထု စာဖွဲ့. ကွမ်း. ဖိုး
 မှု မရှိပေ။ စာရွေ့.ကမ်း. ရွာတွင် အသင်း.တော် မှု. သည်မြန်
 မြန် ကျေး. ရွာလူထု. ကျေး. ရွာထူး. များ. ဖြစ်ပေ. စာ မှု နှင့်
 လည်း ဖြစ်သည်။ မည်သည့် ကိစ္စအဝဝ ကို စောင့် စွမ်းစေ
 ကာ မှု အထိရောက်ဆုံး လုပ်ငန်း ဝင်သည်အထိ. တော်
 ဖြစ်သည်။

ထိုကျေး.ရွာတွင် မည်သည့် အကြောင်းအရာ ကိစ္စ ကို မဆို
 ဝင်ကမ်း. အချက်အလက် ဖြင့်. စေ ကျေး. ဆုံ မည် ဆို လျှင်
 အထိရောက်ဆုံး. စောင့် စွမ်းဆုံး. ဖြစ်ပေ. နိုင်သည်အထိ.
 တော် ဝင် ဖြစ်သည်. ဟု သုံးသပ် မိပါသည်။

၁ သရဘွင်အရှေ့.ကမ်း.ကျေး.ရွာ၊ သရဘွင်ကျေး.ရွာအုပ်စု၊ တနင်္သာရီမြို့နယ်

၆.၈။ မျှော်မှန်းချက်များ

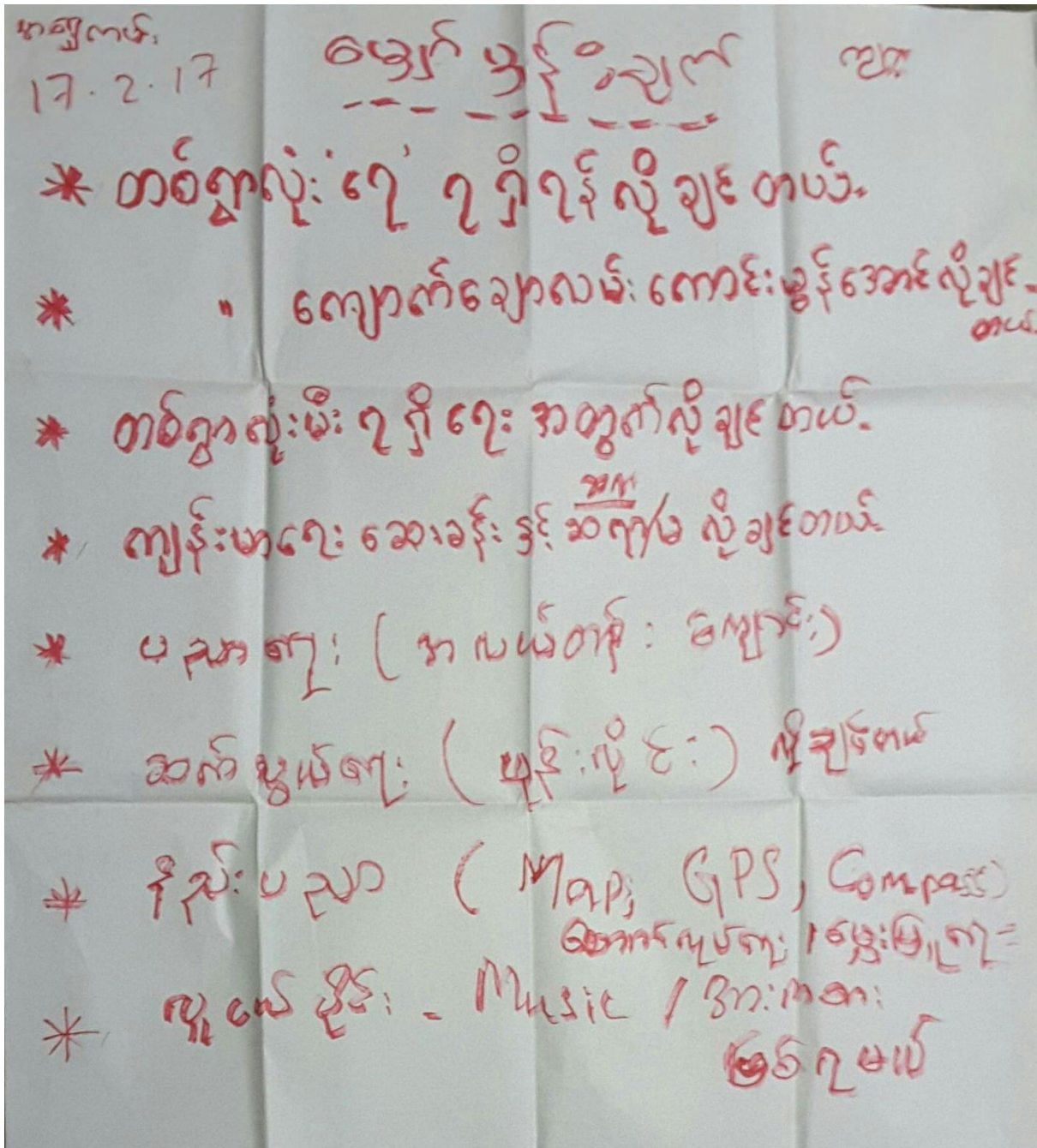

၁ သရဘွင်အရှေ့ကမ်းကျေးရွာ၊ သာရဘွင်ကျေးရွာအုပ်စု၊ တနင်္သာရီမြို့နယ်

၆.၉။ ဖွံ့ဖြိုးတိုးတက်ရေး လုပ်ငန်းများ၊ စီမံကိန်းလုပ်ငန်းခွဲများစာရင်း

<u>သာရသွင်အုပ်စု / အရှေ့ကမ်းကျေးရွာ</u>	
<u>၃ ကမ္ဘာ့အကဲခတ်ဦးစားပေးလုပ်ငန်းများ၊ ဦးစီးကိန်းလုပ်ငန်းခွဲများစာရင်း</u>	
<u>စဉ်</u>	<u>ဦးစားပေးလုပ်ငန်းများ</u>
၀။	ရေကန် (5000 ရှာ + ဝေခိုင်)
၂။	ကျောက်ချောလမ်း
၃။	ဆေးပေးခန်း၊ ဖြူဖြင့်
၄။	မီးဆိုလာ
၅။	အားကစားကွင်း
<u>အကျိုးမဝင်သော လုပ်ငန်းများ</u>	
<u>စဉ်</u>	<u>ဦးစားပေးလုပ်ငန်းများ</u>
၀။	လက်ဝဲစား၊ ဖိနပ်ဝင်တန်း
၂။	စာသင်ဆရာမ
၃။	လူမှုအာဂဏ်ဏ
၄။	၁. စီမံဆရာမ လုပ်ငန်းခွဲ
၅။	ကမ္ဘာ့၊ ဝေခိုင်၊ အစားအသောက် ဝင်တန်း
၆။	အိမ်ထောင်ရေး ဝေခိုင်၊ ဝေခိုင်
၇။	အသက်မွေး ဝမ်းကျောင်း ဝင်တန်း
၈။	အိမ်ထောင်ရေး မူဝင်တန်း

သာရသွင်အရှေ့ကမ်းကျေးရွာ၊ သာရသွင်ကျေးရွာအုပ်စု၊ တနင်္သာရီမြို့နယ်

၇။ ကျေးရွာအချက်အလက်(ပုံစံ-၁)



ပုံစံ - ၀ - ၁ ကျေးရွာအခြေခံအချက်အလက်များ (Form PC 1)

လမ်းညွှန်ချက်၊ ကျေးရွာတစ်ရွာသို့ ပထမဆုံးမိတ်ဆက်ခရီး သွားရောက်သောအခါ လူထုဝည်းရုံးမှူးသည် ကျေးရွာ ခေါင်းဆောင်များအား ကျေးရွာအချက်အလက်များကို မေတ္တာရပ်ခံ၍ တောင်းခံရသည်။ ဤအချက်အလက်များကို စီမံကိန်း မိတ်ဆက်အစည်းဝေးမတိုင်မီတောင်းခံရမည်။ စီမံကိန်းမိတ်ဆက်အစည်းဝေးတွင် လူထုဝည်းရုံးမှူးသည် ဤအချက်အလက် များအား ဝစ်ဆေးပြီး မှန်ကန်အောင်ပြုလုပ်ရမည်။ ပြီးနောက်တွင် လူထုဝည်းရုံးမှူးမှ သတင်းအချက်အလက်ထံသို့ Tablets မှ တဆင့် ဖြည့်သွင်းရမည်။

ကျေးရွာခေါင်းဆောင် အမည် ဦးအာအို	ကျေးရွာခေါင်းဆောင်၏ ဖုန်းနံပါတ် % 0949898159	လူထုဝည်းရုံးမှူး၏ အမည် ဦးစင်ကျော်သူ
ပြည်နယ်/တိုင်းဒေသကြီး မြို့နယ်	ကျေးရွာအုပ်စု	ကျေးရွာ ၀၅-၈၆

က။ လူဦးရေ

လူမျိုးစု	အိမ်ထောင်စုအရေအတွက်	ကိုးကွယ်သည့်ဘာသာ	အိမ်ထောင်စုအရေအတွက်
လူမျိုးစု (၁) ကရင်	213	ဘာသာ (၁) ဒဂုန်	213
လူမျိုးစု (၂) -----		ဘာသာ (၂) -----	
လူမျိုးစု (၃) -----		ဘာသာ (၃) -----	
လူမျိုးစုရော -----		ဘာသာရော -----	
အခြား			
	အရေအတွက်		
မသန်စွမ်းသူများ	၇၇ = ၃	မ = ၀	
သက်ကြီးရွယ်အိုများ (၆၅ နှစ် နှင့် အထက်)	၇၇ = ၂၉	မ = ၂၉	
စစ်ဘေးရှောင်			

	အမျိုးသား (အရေအတွက်)	အမျိုးသမီး (အရေအတွက်)
လူဦးရေ		
လူမျိုးစု (၁) ကရင်	704	720 ✓
လူမျိုးစု (၂) -----		
လူမျိုးစု (၃) -----		
အခြား		
အိမ်ထောင်ဦးစီး	201	12 ✓

သရဘွင်အရှေ့ကမ်းကျေးရွာ၊ သာရဘွင်ကျေးရွာအုပ်စု၊ တနင်္သာရီမြို့နယ်



(ခ) အခြေခံအဆောက်အအုံ အသုံးအဆောင်များ

စာသင်ကျောင်း	အမှတ် ခြံပါ	ကျန်းမာရေး	အမှတ် ခြံပါ	ဘာသာရေး အဆောက် အအုံများ	အမှတ် ခြံပါ
အထက်တန်းကျောင်း	<input type="checkbox"/>	ဆေးရုံ	<input type="checkbox"/>	ဝေတီ	<input type="checkbox"/>
အလယ်တန်းကျောင်း	<input checked="" type="checkbox"/>	ကျန်းမာရေးဌာန	<input type="checkbox"/>	ဘုန်းကြီးကျောင်း	<input type="checkbox"/>
မူလတန်းကျောင်း	<input type="checkbox"/>	ကျန်းမာရေးဌာနခွဲ	<input type="checkbox"/>	ဟိန္ဒူဘုရားကျောင်း	<input type="checkbox"/>
မူကြိုကျောင်း	<input type="checkbox"/>	ဆေးပေးခန်း	<input checked="" type="checkbox"/>	ခရစ်ယာန်ကျောင်း	<input checked="" type="checkbox"/>
အခြား	<input type="checkbox"/>	အခြား	<input type="checkbox"/>	ဗလီ	<input type="checkbox"/>
				အခြား	<input type="checkbox"/>
မှတ်ချက်		မှတ်ချက်		မှတ်ချက်	
၄၂၇၄		မိမိအကျွန်ုပ်မ			

(ဂ) ကျွမ်းကျင်သူများမှတ်တမ်း (ကျေးရွာတွင်နေထိုင်သော သို့မဟုတ် တခြားရွာမှလာရောက်သော ကျွမ်းကျင်သူများ)

(၁) စာသင်ကျောင်း			(၂) ကျန်းမာရေး			(၃) လက်မှုပညာရှင်		
	ရွာတွင်နေ ထိုင်သူ	အခြား ရွာမှ လာသူ		ရွာတွင်နေ ထိုင်သူ	အခြား ရွာမှ လာသူ		ရွာတွင် နေထိုင်သူ	အခြား ရွာမှ လာသူ
မူလတန်းပြဆရာ/မ	<input checked="" type="checkbox"/>	<input checked="" type="checkbox"/>	ဆရာဝန်	<input type="checkbox"/>	<input type="checkbox"/>	လက်သမား	<input checked="" type="checkbox"/>	<input type="checkbox"/>
အထက်တန်းပြဆရာ/မ	<input type="checkbox"/>	<input type="checkbox"/>	လက်ထောက် ကျန်းမာရေးပျား	<input type="checkbox"/>	<input type="checkbox"/>	ပန်းရံ	<input checked="" type="checkbox"/>	<input type="checkbox"/>
အလယ်တန်းပြဆရာ/မ	<input type="checkbox"/>	<input checked="" type="checkbox"/>	အမျိုးသမီးကျန်းမာရေး ဆရာမ	<input type="checkbox"/>	<input type="checkbox"/>	လျှပ်စစ်ကျွမ်းကျင် ဦးသမား	<input type="checkbox"/>	<input type="checkbox"/>
မူကြိုဆရာ/မ	<input checked="" type="checkbox"/>	<input type="checkbox"/>	သားဖွားဆရာမ	<input checked="" type="checkbox"/>	<input type="checkbox"/>	ရေပိုက်သွယ်သူ	<input checked="" type="checkbox"/>	<input type="checkbox"/>
အခြား	<input type="checkbox"/>	<input type="checkbox"/>	ပြည်သူ့ကျန်းမာရေးလုပ်သား	<input type="checkbox"/>	<input type="checkbox"/>	စက်ပြင်ဆရာ	<input checked="" type="checkbox"/>	<input type="checkbox"/>
မှတ်ချက်			မှတ်ချက်			မှတ်ချက်		

(ဃ) ကျေးရွာသို့ ရောက်ရှိနိုင်သည့် လမ်းအခြေအနေ / ကျေးရွာတစ်ရွာသည် ၎င်း၏ ကျေးရွာအုပ်စုနှင့် ဆက်သွယ်ထားသော လမ်းအခြေအနေ (အောက်ပါတို့ကို ဝိုင်းပါ)

ကျောက်ကြမ်းလမ်း ကတ္တရာလမ်း ကွန်ကရစ်လမ်း မော်တော်ဆိုင်ကယ်လမ်း
 ကျောက်ခင်းလမ်း မြေသားလမ်း လူသွားလမ်း အခြား _____

(င) ကျေးရွာဖွံ့ဖြိုးမှုစီမံချက်

- (၁) လူထုဗဟိုပြုစီမံကိန်းမစတင်မီ ဤကျေးရွာတွင် ကျေးရွာဖွံ့ဖြိုးမှု စီမံချက်ရှိခဲ့ပါသလား? ဝိုင်းပါ
ရှိပါသည်/မရှိပါ/မသိပါ
- (၂) ရှိခဲ့ပါလျှင် ဤစီမံချက်ကို မည်သည့် ခုနှစ်တွင်ပြင်ဆင်ခဲ့ပါသနည်း? နှစ်- ၂၀၁၅ မသိပါ
- (၃) ဤစီမံချက်ကို မြို့နယ်မှအတည်ပြုခဲ့ပါသလား? ပြုခဲ့ပါသည်/မပြုခဲ့ပါ/မသိပါ



(င) ခရီးအကွာအဝေး

(၁) ဤကျေးရွာ၏ပတ်မှ ၎င်းကျေးရွာအုပ်စု၏ပတ်အထိ ခရီးမိုင်မည်မျှကွာဝေးသနည်း? မိုင် 4.၁၀၀

(၂) ဤကျေးရွာမှ ၎င်းကျေးရွာအုပ်စုပတ်အထိ သွားလာရာတွင်ကြာမြင့်သည့်အချိန်။

ခြောက်သွေ့ရာသီတွင်ကြာချိန် ၄ ဇနီ ၆ ထော်လာဂျီ/မော်တော်ဆိုင်ကယ်/ခြေလျင်/လား/မော်တော်ဘုတ်/အခြား

မိုးရာသီတွင်ကြာချိန် 1၀ ဇနီ ၆ ထော်လာဂျီ/မော်တော်ဆိုင်ကယ်/ခြေလျင်/လား/မော်တော်ဘုတ်/အခြား

(ဆ) ပတ်ဝန်းကျင်ဆိုင်ရာ သဘာဝဘေးအန္တရာယ်

ဤကျေးရွာတွင် ရေကြီးခြင်းကဲ့သို့ သဘာဝဘေးအန္တရာယ်ကျရောက်ဖူးခြင်း ရှိပါသလား။

မရှိပါ ရှိပါသည် ရှိလျှင်ဖော်ပြပါ

(ဇ) ကျေးရွာတွင် ဖွဲ့စည်းထားသော အဖွဲ့အစည်းများ

လူထုပဟိုပြုစီမံကိန်းမတိုင်မီ ဤကျေးရွာတွင် ကျေးရွာဖွံ့ဖြိုးရေးအတွက် အစိုးရ (သို့) ရွာသားများကိုယ်တိုင်(သို့) စီမံကိန်းတစ်ခုခုမှ ဖွဲ့စည်းထားသည့် အဖွဲ့အစည်းများရှိပါသလား။

(၁) မိုင် ၆ သွား (သဘာဝပတ်ဝန်းကျင်ထိန်းသိမ်းရေးဌာန)

(၂) အယ်လ်အိုင်အက်စ်အက်စ် (၂၀၁၅)

(ဈ) အထွေထွေအုပ်ချုပ်ရေး ဦးစီးဌာန (GAD) မှ မှတ်တမ်းတင်ထားခြင်း

ဤကျေးရွာသည် အထွေထွေအုပ်ချုပ်ရေး ဦးစီးဌာန (GAD) မှ မှတ်တမ်းတင်ထားမှု ရှိပါသလား။

မရှိပါ ရှိပါသည်

ကျေးရွာခေါင်းဆောင်

အမည် ဦး သာသိ

လက်မှတ်

နေ့စွဲ ၂၀.၇.၂၀၁၇

လူထုစည်းရုံးရေးမှူး

အမည် ဦး ဖင်း ကောင်စိုး

လက်မှတ်

နေ့စွဲ ၂၀.၇.၂၀၁၇

၈။စီမံကိန်းစက်ဝန်းအချိန်ဇယား(ပုံစံ-၂)

လူထုဗဟိုပြု စီမံကိန်း၊ တနင်္သာရီမြို့နယ်

ပုံစံ - ၈ - ၂ - စီမံကိန်းစက်ဝန်းအချိန်ဇယား (PC 2)

လမ်းညွှန်ချက်၊ သက်ဆိုင်ရာလူထုစည်းရုံးရေးမှူး/လက်ထောက်နည်းပညာနည်းပညာမှူးများမှ စီမံကိန်းစက်ဝန်းအဆင့်တစ်ခုစီပြီးစီးတိုင်း ကျေးရွာနှင့် ကျေးရွာအုပ်စုအတွက် ဤပုံစံကို ဖြည့်သွင်းရမည်။						
စည်းရုံးရေးမှူး/ဝန်ထမ်း အမည် ဒေါ် ဖြူဖြူဝင်း						
နေ့စွဲ	စက်ဝန်းအားအမှတ်ခြစ်ပါ <input type="checkbox"/> စက်ဝန်း(၁) <input checked="" type="checkbox"/> စက်ဝန်း(၂) <input type="checkbox"/> စက်ဝန်း(၃) <input type="checkbox"/> စက်ဝန်း (၄)					
ပြည်နယ်/တိုင်း	မြို့နယ်	ကျေးရွာအုပ်စု	ကျေးရွာ			
၈၃၁	တနင်္သာရီ	သာရကွင်း	၅၅-ကစီ			

စီမံကိန်းဆောင်ရွက်မှုအဆင့်များ	နေ့စွဲ		အစည်းအဝေးတွင်တက်ရောက်သူအရေအတွက်			
	စတင်သည့်နေ့	ပြီးဆုံးသည့်နေ့	အမျိုးသားအရေအတွက်	အမျိုးသမီးအရေအတွက်	အိမ်ထောင်စုအရေအတွက်	လူမျိုးစုတက်ရောက်သူအရေအတွက် နှင့် လူမျိုးစုအမည်
၁။ ကျေးရွာစီမံကိန်း မိတ်ဆက်အစည်းအဝေး	၉၃-၇-၁၇	၉၃-၇-၁၇	54	60	114	၈၇၆ 114
၂။ ကျေးရွာဖွံ့ဖြိုးရေး စီမံချက်ရေးဆွဲခြင်းအစည်းအဝေး	17-၉-၁၇	17-၉-၁၇	68	49	117	၈၇၆ ၇၇
၃။ ကျေးရွာအုပ်စု လုပ်ငန်းဆုံးဖြတ်ချက်ချသည့်အစည်းအဝေး	6-၁၀-၁၇	6-၁၀-၁၇	၉၂	15	၁၀၇	၈၇၆ ၁၇ ၆၈၇ 17
၄။ မြို့နယ်အဆင့် စီမံကိန်းရေးဆွဲရေး နှင့် အကောင်အထည်ဖော်ရေးကော်မတီ၏ စီမံကိန်း သုံးသပ်မှုအစည်းအဝေး			မလို	မလို	မလို	မလို
၅။ မြို့နယ် စီမံကိန်းရေးဆွဲရေး နှင့် အကောင်အထည်ဖော်ရေး ကော်မတီ၏ဆုံးဖြတ်မှုကို ရွာသို့ အသိပေးအကြောင်းကြားသည့် အစည်းအဝေး						
၆။ စီမံကိန်းလုပ်ငန်းခွဲစီမံချက်ရေးဆွဲခြင်းအစည်းအဝေး						
၆.၁။ စီမံကိန်းလုပ်ငန်း အကောင်အထည်ဖော်ရေးအစီအစဉ် ရေးဆွဲခြင်း						

၉။ ကျေးရွာဖွံ့ဖြိုးရေးဦးစီးဌာနအစဉ်(ပုံစံ-၃)

လူထုဗဟိုပြု စီမံကိန်း၊ တနင်္သာရီမြို့နယ်

ပုံစံ - ၈ - ၃ ကျေးရွာဖွံ့ဖြိုးရေး ဦးစီးဌာနအစဉ် (Form PC 3)

လက်ညှန်ချက်၊ အဆင့်(၃) ကျေးရွာမှိုင်းချက်အစဉ်အဝေး ပြီးဆုံးသောအခါ ကျေးရွာစီမံကိန်း အထောက်အကူပြု ကော်မတီသည် လူထုစည်းရုံးရေးများအကူအညီဖြင့် ဤပုံစံကိုပြည့်စုံအောင် ဖြည့်သွင်းရမည်။	
လူထုစည်းရုံးရေးများ/ဝန်ထမ်း အမည် ဒေါ်ခင်စု	
နေ့စွဲ ၂၄.၉.၂၀၁၇	စက်ဝန်းအား အမှတ်ခြစ်ပါ (V) <input checked="" type="checkbox"/> စက်ဝန်း(၁) <input type="checkbox"/> စက်ဝန်း(၂) <input type="checkbox"/> စက်ဝန်း(၃) <input type="checkbox"/> စက်ဝန်း(၄)
ပြည်နယ်/တိုင်း မန္တလေး ၊ ကျေးရွာအုပ်စု အပင်	ကျေးရွာအုပ်စု အပင်
က။ အခက်အခဲအတားအဆီးများအားဆွေးနွေးခြင်း - ယခုလက်ရှိအခြေအနေတွင် ဤကျေးရွာဖွံ့ဖြိုးတိုးတက်ရေးအတွက် အဓိက အခက်အခဲအတားအဆီးများသည် မည်သည့်များဖြစ်ပါသနည်း။ (အမျိုးသား/သမီး အနည်းဆုံးအခက်အခဲ ၅ ခုစီဖော်ပြပါ)	
အမျိုးသား အဖွဲ့မှ တင်ပြသောအခက်အခဲအတားအဆီးများ	အမျိုးသမီး အဖွဲ့မှတင်ပြသောအခက်အခဲအတားအဆီးများ
၁။ ရေ၊ မီး၊ ငွေကြေး	၁။ ရေကောင်းရေဆိုး မရှိတော့
၂။ ကျေးရွာအုပ်စုအတွင်း	၂။ ကျေးရွာအုပ်စုအတွင်း
၃။ ကျေးရွာအုပ်စုအတွင်း	၃။ ကျေးရွာအုပ်စုအတွင်း
၄။ ကျေးရွာအုပ်စုအတွင်း	၄။ ကျေးရွာအုပ်စုအတွင်း
၅။ ကျေးရွာအုပ်စုအတွင်း	၅။ ကျေးရွာအုပ်စုအတွင်း
၆။ ကျေးရွာအုပ်စုအတွင်း	၆။ ကျေးရွာအုပ်စုအတွင်း
၇။ ကျေးရွာအုပ်စုအတွင်း	၇။ ကျေးရွာအုပ်စုအတွင်း
၈။ ကျေးရွာအုပ်စုအတွင်း	၈။ ကျေးရွာအုပ်စုအတွင်း

ခ။ မှိုင်းချင်း - နောင်လာမည့် (၅)နှစ် အတွင်း ကျေးရွာဖွံ့ဖြိုးရေး မှိုင်းချင်းလျာထားချက်များအား တင်ပြပါ။

အမျိုးသားအဖွဲ့မှ တင်ပြသောမှိုင်းချက်များ	အမျိုးသမီးအဖွဲ့မှ တင်ပြသောမှိုင်းချက်များ
၁။ ကျေးရွာအုပ်စုအတွင်း	၁။ ကျေးရွာအုပ်စုအတွင်း
၂။ ကျေးရွာအုပ်စုအတွင်း	၂။ ကျေးရွာအုပ်စုအတွင်း
၃။ ကျေးရွာအုပ်စုအတွင်း	၃။ ကျေးရွာအုပ်စုအတွင်း
၄။ ကျေးရွာအုပ်စုအတွင်း	၄။ ကျေးရွာအုပ်စုအတွင်း
၅။ ကျေးရွာအုပ်စုအတွင်း	၅။ ကျေးရွာအုပ်စုအတွင်း
၆။ ကျေးရွာအုပ်စုအတွင်း	၆။ ကျေးရွာအုပ်စုအတွင်း

၁။ သရဘွင်အရှေ့ကမ်းကျေးရွာ၊ သရဘွင်ကျေးရွာအုပ်စု၊ တနင်္သာရီမြို့နယ်



လူထုဝတ်ပြု စီမံကိန်း၊ တနင်္သာရီမြို့နယ်

၇	နတ်ယုာ (Map/GPS၊ အကူအညီ) များ၊ ဖြစ်ပေါ်လာစေချင်	၇	ထိရိန္ဒာန် အာဆီယံ ရေဒီယို စေချင်
၈	အားလုံးလုံးစွာ ဖြစ်ပေါ်လာစေချင်	၈	အသက်မွေးဝမ်းကျောင်း၊ ဆင်ကန်၊ ရွှေစာစေချင် (ဒီဇင်ဘာလ)

က၊ လူထုဝတ်ပြု စီမံကိန်း၏ လာမည့် (၃) နှစ်အတွက် အကျုံးမဝင်သော ဦးစားပေး ဖွံ့ဖြိုးတိုးတက်မှု လုပ်ငန်း အစီအစဉ်များအားဖော်ပြပါ။

အဆင့်	ကျေးရွာအတွက် ဦးစားပေး ဖွံ့ဖြိုးတိုးတက်မှု လုပ်ငန်းစဉ်များ	အဆိုပြုသူ (အမျိုးသားများ/ အမျိုးသမီးများ/ အမျိုးသား+ အမျိုးသမီး)	ခန့်မှန်းကုန်ကျ စရိတ်	အကျိုးခံစားခွင့်ရှိသူ ခန့်မှန်းခြေ အရေအတွက်
၁	ရေကန် (၁၀၀၀၄+၃၅၆)	က+မ	142	1424
၂	ကျောက်ချောင်းကန် (၃၅၆ x ၈')	က+မ	593	1424
၃	ဆေးလုံးခင်း (၄၃' x ၂၀')	က+မ	70	1424
၄	ဖိုးကြီးစွယ်အိလာ (၃ mile)	က+မ	500	1424
၅	အားလုံးလုံးစွာ (၁၀၀ x ၁၀၀')	က	250	1424
၆				
၇				
၈				

ဃ၊ လူထုဝတ်ပြု စီမံကိန်း၏ လာမည့် (၃) နှစ်အတွက် အကျုံးမဝင်သော ဦးစားပေး ဖွံ့ဖြိုးတိုးတက်မှု လုပ်ငန်း အစီအစဉ်များအားဖော်ပြပါ။

အဆင့်	ကျေးရွာအတွက် ဦးစားပေး ဖွံ့ဖြိုးတိုးတက်မှု လုပ်ငန်းစဉ်များ	အဆိုပြုသူ (အမျိုးသားများ/ အမျိုးသမီးများ/ အမျိုးသား+ အမျိုးသမီး)	အခန်းကဏ္ဍ
၁	လမ်းအား ပြန်လည်ဖောက်	က	မူဝါဒ၊ စာ၊ ကျေးဇူးတင်စာ၊ ကျေးဇူးတင်စာ၊ ကျေးဇူးတင်စာ
၂	စာသင်ကျောင်း	မ	
၃	လမ်းဖောက်	မ	
၄	စားနပ်ရိက္ခာ	က	
၅	Map/GPS၊ အကူအညီ	က	



လူထုဝေဖန်ခြင်း စီမံကိန်း၊ တနင်္သာရီမြို့နယ်

၆	ဧည့်သည်များအဖွဲ့	မ	ကျေးဇူးတင်
၇	အထွေထွေအဖွဲ့ဝင်များ	မ	အထွေထွေအဖွဲ့ဝင်များ
၈	အဖွဲ့ဝင်များ	မ	အဖွဲ့ဝင်များ

ဥက္ကဋ္ဌ၊ ကျေးရွာစီမံကိန်းအထောက်အကူပြုကော်မတီမှ အတည်ပြုသည်။

အမည် ဦးကျော်စွာ လက်မှတ် [Signature] နေ့စွဲ ၂၀၂၁.၂.၂၄

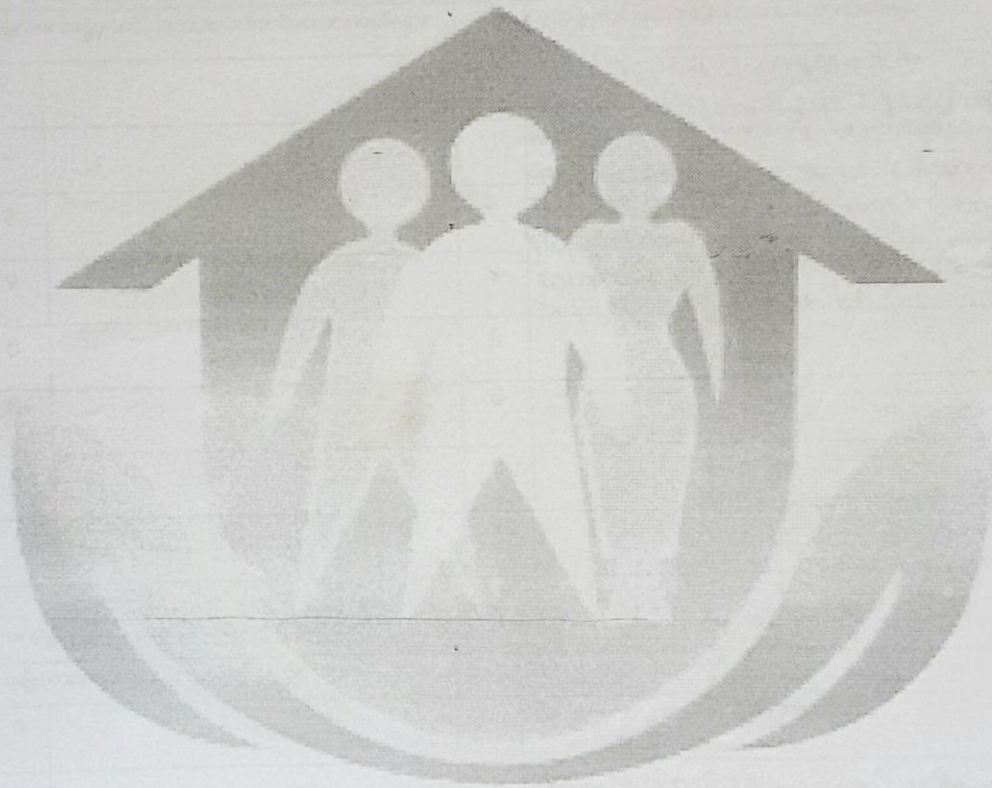

ဒုတိယအကြိမ် အစည်းအဝေးမှတ်တမ်း

အစည်းအဝေးမှတ်တမ်း:

နေ့စွဲ - အစည်းအဝေး (ကျ.ကမံ.)

အချိန် - ၁၈. ၁၁. ၀၀ ဖြစ်ချိန် = ၂၁. ၃၀

ရက်စွဲ - ၁၇. ၂၀. ၁၇

အကြီးအကဲအဖွဲ့ - ဒေါ်အေးဆီဂျီကျော်၊ ဒေါ် မင်းအောင်စိန်၊

အစည်းအဝေး - ဒုတိယအကြိမ်

ကျေးဇူး - အကျေးဇူး

အကြောင်းအရာ " " သာရဘွင်အရှေ့ကမ်းစွဲကမ်း

ကျေးဇူးတင်စွာ ဒုတိယ အကြိမ်အစည်းအဝေးကို ကျေးဇူးတင်စွာ
 ရပ်စဲရပ်စဲ ကျင်းပဆောင်ရွက်ပါသည်။ အစည်းအဝေးတက်ရောက်
 သည့်အရပ်အကျဉ်း ၆၈ ဦး၊ အမျိုးသမီး ၄၅ ဦး၊ နှစ်ပေါင်း
 (၂၈) ဦး တက်ရောက်ခဲ့ပါသည်။ ဒုတိယအကြိမ်အ
 စည်းအဝေးတွင် လေ့လာဆန်းစစ်ဆိုင်ရာဘာသာ ၅ ခု၊ PRA
 တစ်ခုနှင့် ဒီဂရီ ရည်ရွယ်ချက် နှင့် ပတ်သက်သည့် နည်း
 ဝယ်များကို ရှင်းပြပါသည်။ PRA မှ ဖတ်တတ်သူတစ်ဦး၏
 ဦးကို အသုံးပြုစွဲအရ ဖတ်ပါသည်။ ဝင်စဉ်တွင် အစည်းအဝေး
 ဝင်ရောက်မှု အကျဉ်းအားလုံးကို သိသည့်အခါ အကျေးဇူး
 ကျ ပေးအပ်ရန် ဆောင်ရွက်ခဲ့ပါသည်။ ကျေးဇူးတင်စွာ
 ဖြစ်ပျက်မှုကို ရှိသားကိစ္စကို စောင့်ကြည့်စောင့်ရှောက်မှုကို အကျော်
 စွဲက ဆောင်ရွက်ပေးပါသည်။ သာသနာ့အဖွဲ့အစည်းကို ဖြစ်ပျက်မှုကို
 ကိုယ်တိုင် စောင့်ကြည့်ဆောင်ရွက်ပေးပါမည်။ ဖြစ်ပျက်မှုကို စောင့်

ဣတုဒိဋ္ဌိသော ဒေသ ခံအဖွဲ့ ဝန်များကို အေးဂျင့်
 ဂရိဂျာလ်ပေါ်တွင် ဣဘားအများအပြား ခုတ်ဖွဲ့ ဖွဲ့စည်း
 ဖွဲ့စည်း ထားသည်။ ဝန်များသည် ဝန်ထမ်းများကို အစား
 ခံ ဖွဲ့စည်းပေးရန် အစားအထွေထွေ ဖွဲ့စည်းပေးရန်
 ဖွဲ့စည်းပေးရန် အစားအထွေထွေ ဖွဲ့စည်းပေးရန်
 ဖွဲ့စည်းပေးရန် အစားအထွေထွေ ဖွဲ့စည်းပေးရန်
 ဖွဲ့စည်းပေးရန် အစားအထွေထွေ ဖွဲ့စည်းပေးရန်

၁ သရဘွင်အရှေ့ကမ်းကျေးရွာ၊ သာရဘွင်ကျေးရွာအုပ်စု၊ တနင်္သာရီမြို့နယ်

၁၀။ ကျေးရွာအုပ်စုစီမံကိန်းလုပ်ငန်းခွဲရွေးချယ်ခြင်း(ပုံစံ-၄)

လူထုတစ်ဦးပြုစီမံကိန်းစီမံကိန်းလက်စွဲ
အပိုင်း-၃ ၂၉-၉-၂၀၁၅
ပုံစံ ၈-၄ကျေးရွာအုပ်စုစီမံကိန်းလုပ်ငန်းခွဲရွေးချယ်ခြင်းပုံစံ

လမ်းညွှန်ချက်။	ကျေးရွာအုပ်စုစီမံချက်ရေးဆွဲသည့်အစည်းအဝေးတွင်	ဤပုံစံအားလူထုစည်းရုံးရေးမှူး	/ လက်ထောက်နည်းပညာမှူးတို့၏
အကူအညီဖြင့်ပြည်ပံ့စွာဖြည့်သွင်းရမည်။	ဤပုံစံအားပြည်ပံ့စွာဖြည့်သွင်းပြီးပါကကျေးရွာအုပ်စုဖွံ့ဖြိုးတိုးတက်ရေးစီမံချက်တွင်နောက်ဆက်တွဲအဖြစ်တွဲထားရမည်။	CF	မှ
အချက်အလက်များကို MIS သို့ ထည့်သွင်းရမည်။			
ကျေးရွာစည်းရုံးရေးမှူး/ဝန်ထမ်းအမည် - <u>ဒေါ်အေးအေး</u> + <u>ကျေးရွာ</u>			
နေ့စွဲ - ၆.၀၃.၂၀၁၇	စက်ဝန်းအားအမှတ်ခြစ်ပေးပါ(V) <input checked="" type="checkbox"/> ဝက်ဝန်း(၁) <input type="checkbox"/> ဖက်ဝန်း(၂) <input type="checkbox"/> ဝက်ဝန်း(၃) <input type="checkbox"/> ဝက်ဝန်း(၄) <input type="checkbox"/>		
ပြည်နယ်/တိုင်း	မြို့နယ်	ကျေးရွာအုပ်စု	
	<u>တနင်္သာရီ</u>	<u>တနင်္သာရီ</u>	
		<u>ကျေးရွာအုပ်စု - သာရဘွင်</u>	

ကျေးရွာအမည်	ဆောင်ရွက်မည့် လုပ်ငန်းများ	အတိုင်းအတာ	ခန့်မှန်း တိုက်ရိုက်အကျိုး ခံစားခွင့်ရှိသူများ	အဆိုပြုတင်ပြသူ	ခန့်မှန်းတန်ကျေစရိတ်			စုစုပေါင်း
					စီမံကိန်းမှ ထည့်ဝင်မှု	ကျေးရွာမှ ထည့်ဝင်မှု	အခြားထည့်ဝင်မှု (ဖော်ပြပါ) ထည့်ဝင်ငွေ ၊ အမည်/အဖွဲ့	
ပျားစည်	ကျောက်မြေ ခြွင်းယူခြင်း	120' x 30'	192	ကျေး အ ကျေး+ ဝ	40,30,405			40,30,405
ပတ္တမြား	ကွန်ကရစ် ဝါးကြိုး ယူခြင်း	10' x 5' x 3'	334	ကျေး အ ကျေး+ ဝ	2,759,497			2,759,497
သာရဘွင်ရွာ	ဆိပ်ခံ ကျောက် ခြွင်းယူခြင်း	230' x 12' x 6"	1661	ကျေး အ ကျေး+ ဝ	12,400,000 ၀၂၂၄၁၂၃၆			12,400,000
တလိပ်တစ်	အံ့အား ခြွင်းယူခြင်း	115' x 11'-6" x 26'	487	ကျေး အ ကျေး+ ဝ	80,63,156			80,63,156
				ဝ ကျေး				

⁰ သာရဘွင်အရှေ့ကမ်းကျေးရွာ၊ သာရဘွင်ကျေးရွာအုပ်စု၊ တနင်္သာရီမြို့နယ်

လူထုဝဟိုပြုစီမံကိန်း၊ စီမံကိန်းလက်စွဲ
 အပိုင်း-၃ ၂၉.၉.၂၀၁၅
 ပုံစံ ၈-၄ ကျေးရွာအုပ်စုစီမံကိန်းလုပ်ငန်းခွဲရွေးချယ်ခြင်းပုံစံ

လမ်းညွှန်ချက်။ ။ ကျေးရွာအုပ်စုစီမံချက်ရေးဆွဲသည့်အစည်းအဝေးတွင် ဤပုံစံအားလူထုစည်းရုံးရေးမှူး / လက်ထောက်နည်းပညာမှူးတို့၏ အကူအညီဖြင့်ပြည်စုံစွာဖြည့်သွင်းရမည်။ ဤပုံစံအားပြည်စုံစွာဖြည့်သွင်းပြီးပါက ကျေးရွာအုပ်စုဖွံ့ဖြိုးတိုးတက်ရေးစီမံချက်တွင်နောက်ဆက်တွဲအဖြစ်တွဲထားရမည်။ CF မှ အချက်အလက်များကို MIS သို့ ထည့်သွင်းရမည်။

ကျေးရွာစည်းရုံးရေးမှူး/ဝန်ထမ်းအမည် - ဒေါ်မင်းအေးခင် + ဒေါ်ချယ်လှဝင်း

နေ့စွဲ - ၆.၃.၂၀၁၇ စက်ဝန်းအားအမှတ်ခြစ်ပေးပါ (✓) ဝက်ဝန်း(ဝ) ဧကဝန်း(၂) ဝက်ဝန်း(၃) ဝက်ဝန်း(၄)

ပြည်နယ်/တိုင်း ကချင်ပြည်နယ် မြို့နယ် တနင်္သာရီ ကျေးရွာအုပ်စု - သာရဘွင်

ကျေးရွာအမည်	ဆောင်ရွက်မည့် လုပ်ငန်းများ	အတိုင်းအတာ	ခန့်မှန်း တိုက်ရိုက်အကျိုး ခံစားခွင့်ရှိသူများ	အဆိုပြုတင်ပြသူ	ခန့်မှန်းကုန်ကျစရိတ်			စုစုပေါင်း
					စီမံကိန်းမှ ထည့်ဝင်မှု	ကျေးရွာမှ ထည့်ဝင်မှု	အခြားထည့်ဝင်မှု (ဖော်ပြပါ) ထည့်ဝင်ငွေ အမည်/အဖွဲ့	
မုဒုံ၊ ကအိုး	ကျောင်းအောင်း ဘဏ်တန်ခိုးအောင်း ခြင်း	၃၀'x ၃၀'x 12'	727	၂ ကျား ၂ မ ၂ ကျား + ၂ မ	16,900,000 (၁၆၉) ခွဲငါး			16,900,000
မိမိဖြင့်	ကျောင်းအောင်း ဘဏ်တန်ခိုးအောင်း ခြင်း	၃၀'x ၃၀'x 12'	1023	၂ ကျား ၂ မ ၂ ကျား + ၂ မ	17,100,000 (၁၇၁) ခွဲငါး			17,100,000
				၂ ကျား ၂ မ ၂ ကျား + ၂ မ				
				၂ ကျား ၂ မ ၂ ကျား + ၂ မ				
				၂ ကျား				

⁹ သာရဘွင်အရှေ့ကမ်းကျေးရွာ၊ သာရဘွင်ကျေးရွာအုပ်စု၊ တနင်္သာရီမြို့နယ်

အုပ်စုအစည်းအဝေးမှတ်တမ်း

အုပ်စုအစည်းအဝေးမှတ်တမ်း

နေရာ - သာဓုကွင်း (NLD) ခန်း

အချိန် - 11:00 ဝ / ဖြီးချိန် - 1:30 မိနစ်

ရက်စွဲ - ၆.၃.၂၀၁၇ (တနင်္လာနေ့)

ပါဝင်သူ - က = ၂၁, မ = ၁၅, ပ = ၃၆, ကရင် - ၁၇ မဟာ - ၁၇

ဦးဆောင်သူ - ဦးမင်းအောင်၊ ဦးကျော်စွာ၊ ဦးကျော်စွာ၊ ဦးကျော်စွာ၊ ဦးကျော်စွာ
စီမံအားထိရောက်

အကြောင်းအရာ " သာဓုကွင်းအုပ်စုကျေးရွာ (၁၄) ရွာ ဦးစားစား

လုပ်ငန်းအား ညွှန်ကြား

ဆွေးနွေးချက် " ကျေးရွာ (၁၄) ရွာ မှ တက်လာသော

လုပ်ငန်းများကို စုစည်းပေးအပ်ရန်အတွက် အစည်းအဝေးအကြောင်း
ဆက်လက်ဆောင်ရွက်မည်။ ထိုဦးစားစားလုပ်ငန်းဆောင်ရွက်မည်
ကျေးရွာသစ်ကျေးရွာအတွက် အဖွဲ့တစ်ဖွဲ့ကို အဖွဲ့အစည်း
ဖြစ်စေရန်အတွက် အဖွဲ့ဝင်များကို အဖွဲ့အစည်းအဖြစ် ဖွဲ့စည်း
သာဓုကွင်းရွာ၊ ပျာစည်ပတ္တမြားရွာ ဖြစ်သည့်အတွက် ကျေးရွာအဖွဲ့
ဖွဲ့စည်းပေးအပ်ရန်အတွက် ဦးစားစားလုပ်ငန်းဆောင်ရွက်မည်
ဦးစားစားဆောင်ရွက်သည့် သို့မဟုတ်

သရဘွင်အရှေ့ကမ်းကျေးရွာ၊ သရဘွင်ကျေးရွာအုပ်စု၊ တနင်္သာရီမြို့နယ်

ဆုံးဖြတ်ချက်

ဦးစီးပေးအဖွဲ့အဖွဲ့ဝင်များ၊ အဖွဲ့ဝင်များ၊ အဖွဲ့ဝင်များ (၅) နှစ်ကို
 စက်မှုဦးစီးဌာန၊ ဦးစီးဌာန၊ ဦးစီးဌာန၊ ဦးစီးဌာန၊ ဦးစီးဌာန
 အဖွဲ့ဝင်များ၊ အဖွဲ့ဝင်များ၊ အဖွဲ့ဝင်များ၊ အဖွဲ့ဝင်များ၊ အဖွဲ့ဝင်များ
 အဖွဲ့ဝင်များ၊ အဖွဲ့ဝင်များ၊ အဖွဲ့ဝင်များ၊ အဖွဲ့ဝင်များ၊ အဖွဲ့ဝင်များ
 အဖွဲ့ဝင်များ၊ အဖွဲ့ဝင်များ၊ အဖွဲ့ဝင်များ၊ အဖွဲ့ဝင်များ၊ အဖွဲ့ဝင်များ
 အဖွဲ့ဝင်များ၊ အဖွဲ့ဝင်များ၊ အဖွဲ့ဝင်များ၊ အဖွဲ့ဝင်များ၊ အဖွဲ့ဝင်များ

ဦးစီးဌာန၊ အဖွဲ့ဝင်များ

အဖွဲ့ဝင်များ၊ အဖွဲ့ဝင်များ

အဖွဲ့ဝင်များ

အဖွဲ့ဝင်များ (ခါးထောက်)



CF

° သရဘွင်အရှေ့ကမ်းကျေးရွာ၊ သရဘွင်ကျေးရွာအုပ်စု၊ တနင်္သာရီမြို့နယ်

၁၁။ မှတ်တမ်းဓာတ်ပုံများ



၎ သရဘွင်အရှေ့တမ်းကျေးရွာ၊ သာရဘွင်ကျေးရွာအုပ်စု၊ တနင်္သာရီမြို့နယ်

၁၂။ ကျေးရွာကော်မတီဝင်များစာရင်း

ကျေးရွာ - အာရှ.ကမ္ဘာ				
				၂၀၁၇ ခုနှစ်
မှ	အမည်	လိပ်စာ	တာဝန်	ဖုန်း
၀၁။	ဦး မောင်ယု	မိ/ထောက်	ဥက္ကဋ္ဌ	၀၇၄၄၈၄၈၁၅၄
၂။	ဦး နန်းလင်း		အဖွဲ့ဝင်	။
၃။	ဦး စင်	စောဇိဏ္ဍိယကြီးကြပ်ရေး ဆယ်ကော်မတီ	ဥက္ကဋ္ဌ	။
၄။	ဦးထွန်းဝင်းကျော်		အဖွဲ့ဝင်	။
၅။	ဦးစိုးစွန်း		။	။
၆။	ဦးစင်စင်	လည်ပတ်ထိန်းသိမ်းရေး ဆယ်ကော်မတီ	။	။
၇။	စောဇော်		ဥက္ကဋ္ဌ	။
၈။	ဦးစောဇော်	။	အဖွဲ့ဝင်	။
၉။	ဦးအောင်အောင်	ဝယ်ယူရေး ဆယ်ကော်မတီ	ဥက္ကဋ္ဌ	။
၁၀။	ဦးအောင်အောင်		အဖွဲ့ဝင်	။
၁၁။	ဦးအောင်အောင်		။	။
၁၂။	ဦးအောင်အောင်	ဝေဖန်အကြံပြုပိုင်ကြားချက် ရေးရေးရေးအဖွဲ့	တာဝန်ခံ	။
၁၃။	ဦးအောင်အောင်		။	။
၁၄။	ဦးအောင်အောင်	အဖွဲ့ဝင်	။	။
၁၅။	ဦးအောင်အောင်	ကျေးရွာစောတန်းအဖွဲ့	။	။
၁၆။	ဦးအောင်အောင်		။	။

၁ သရဘွင်အရှေ့ကမ်းကျေးရွာ၊ သရဘွင်ကျေးရွာအုပ်စု၊ တနင်္သာရီမြို့နယ်

၁၃။ ကျေးရွာအုပ်စုကော်မတီဝင်များစာရင်း

ကျေးရွာအုပ်စုကော်မတီဝင်များစာရင်း

စဉ်	အမည်အမည်	ကျေးရွာ	ကော်မတီ	တာဝန်
၁။	ဦးတင်ကြည်	သာရဘွင်	ဒါ/ထောက်ပံ့ရေး	အုပ်စုဒါ/ထောက်
၂။	ဒေါ်ခန္ဓာဝင်း	သာရဘွင်	ဒါ/ထောက်ပံ့ရေး	အုပ်စုအထွေထွေ
၃။	ဦးပင်လွင်	သာရဘွင်	ဒါ/ထောက်ပံ့ရေး	အဖွဲ့ဝင်
၄။	ဒေါ်အေးအေး	သာရဘွင်	ဒါ/ထောက်ပံ့ရေး	အဖွဲ့ဝင်
၅။	ဦးအောင်အောင်	ကျောက်တောင်	ဒါ/ထောက်ပံ့ရေး	
၆။	ဒေါ်အေးအေး	ကျောက်တောင်	ဒါ/ထောက်ပံ့ရေး	အဖွဲ့ဝင်
၇။	ဦးစိုးစိုး	ကျောက်တောင်	ဒါ/ထောက်ပံ့ရေး	အဖွဲ့ဝင်
၈။	ဒေါ်အေးအေး	ကျောက်တောင်	ဒါ/ထောက်ပံ့ရေး	အဖွဲ့ဝင်
၉။	ဦးအောင်အောင်	ကျောက်တောင်	ဒါ/ထောက်ပံ့ရေး	အဖွဲ့ဝင်
၁၀။	ဒေါ်အေးအေး	ကျောက်တောင်	ဒါ/ထောက်ပံ့ရေး	အဖွဲ့ဝင်
၁၁။	ဦးအောင်အောင်	ကျောက်တောင်	ဒါ/ထောက်ပံ့ရေး	အဖွဲ့ဝင်
၁၂။	ဒေါ်အေးအေး	ကျောက်တောင်	ဒါ/ထောက်ပံ့ရေး	အဖွဲ့ဝင်
၁၃။	ဦးအောင်အောင်	ကျောက်တောင်	ဒါ/ထောက်ပံ့ရေး	အဖွဲ့ဝင်
၁၄။	ဒေါ်အေးအေး	ကျောက်တောင်	ဒါ/ထောက်ပံ့ရေး	အဖွဲ့ဝင်
၁၅။	ဦးအောင်အောင်	ကျောက်တောင်	ဒါ/ထောက်ပံ့ရေး	အဖွဲ့ဝင်
၁၆။	ဒေါ်အေးအေး	ကျောက်တောင်	ဒါ/ထောက်ပံ့ရေး	အဖွဲ့ဝင်
၁၇။	ဦးအောင်အောင်	ကျောက်တောင်	ဒါ/ထောက်ပံ့ရေး	အဖွဲ့ဝင်
၁၈။	ဒေါ်အေးအေး	ကျောက်တောင်	ဒါ/ထောက်ပံ့ရေး	အဖွဲ့ဝင်
၁၉။	ဦးအောင်အောင်	ကျောက်တောင်	ဒါ/ထောက်ပံ့ရေး	အဖွဲ့ဝင်
၂၀။	ဒေါ်အေးအေး	ကျောက်တောင်	ဒါ/ထောက်ပံ့ရေး	အဖွဲ့ဝင်
၂၁။	ဦးအောင်အောင်	ကျောက်တောင်	ဒါ/ထောက်ပံ့ရေး	အဖွဲ့ဝင်
၂၂။	ဒေါ်အေးအေး	ကျောက်တောင်	ဒါ/ထောက်ပံ့ရေး	အဖွဲ့ဝင်
၂၃။	ဦးအောင်အောင်	ကျောက်တောင်	ဒါ/ထောက်ပံ့ရေး	အဖွဲ့ဝင်
၂၄။	ဒေါ်အေးအေး	ကျောက်တောင်	ဒါ/ထောက်ပံ့ရေး	အဖွဲ့ဝင်

၁ သရဘွင်အရှေ့ကမ်းကျေးရွာ၊ သရဘွင်ကျေးရွာအုပ်စု၊ တနင်္သာရီမြို့နယ်

ကျေးဇူးတူအုပ်စုကော်မတီဝင်များစာရင်း

စဉ်	အမည်အမည်	ကျေးဇူး	ကော်မတီ	တာဝန်
၂၅	ဇော်ဒါးဝေ	စာဝတ်	စီမံကိန်းဦးစီးဌာန	အဖွဲ့ဝင်
၂၆	ဦးကြည်စွယ်	စာဝတ်	စီမံကိန်းဦးစီးဌာန	အဖွဲ့ဝင်
၂၇	ဦးအောင်ဆိုး	ပိတ်ဖြင်	စီမံကိန်းဦးစီးဌာန	အဖွဲ့ဝင်
၂၈	ဇော်ဇော်	ပိတ်ဖြင်	စီမံကိန်းဦးစီးဌာန	အဖွဲ့ဝင်

၁၄။ ဦးစားပေးကဏ္ဍအလိုက် လုပ်ငန်းများ အကျဉ်းချုပ်

ဦးစားပေးကဏ္ဍအလိုက်လုပ်ငန်းများအကျဉ်းချုပ် (အစွဲကမ်း)

စဉ်	လုပ်ငန်းအမည်	အဆိုပြုသူ	အကျဉ်းချုပ်အခွင့်အလမ်း	ဖြုတ်ပယ်ပေးရမည့်အခွင့်အလမ်း
၀။	ရေကန် (၆၀၀၆+၂၆၆)	က+မ	၁၄၂၄	၆၅၅
၂။	ကျောက်ချောင်း	က+မ	၁၄၂၄	၆၅၅
၃။	ဆေးပေးခန်းဖြုတ်	က+မ	၁၄၂၄	၆၅၅
၄။	ဆီလီဆီ	က+မ	၁၄၂၄	၆၅၅
၅။	အားကစားကွင်း	က	၁၄၂၄	၆၅၅
၆။	ပန်းချီဆိုင်	က	၁၄၂၄	ပန်းချီဆိုင်
၇။	ဆေးဆရာမ	မ	၁၄၂၄	ပညာရေး
၈။	ပျံနာတင်ကား	မ	၁၄၂၄	ကျွေးမွေးရေး
၉။	ဆေးဆရာမ	က	၁၄၂၄	ကျွေးမွေးရေး
၁၀။	maps, GPS, Compose. ဘဏ်	က	၁၄၂၄	ဆက်သွယ်ရေး
၁၁။	တီဇူ ဆွဲဆရာမ	မ	၁၄၂၄	ကျွေးမွေးရေး
၁၂။	ဘဏ်စာရင်းစာရင်း ဘဏ်	မ	၁၄၂၄	၅၃၅
၁၃။	အိမ်ထောင်ရေး ဘဏ်	မ	၁၄၂၄	၅၃၅

၁ သရဘွင်အရှေ့ကမ်းကျေးရွာ၊ သရဘွင်ကျေးရွာအုပ်စု၊ တနင်္သာရီမြို့နယ်