

ပြည်ထောင်စု သမ္မတမြန်မာနိုင်ငံတော် အစိုးရ

စိုက်ပျိုးရေး ၊ မွေးမြူရေးနှင့်ဆည်မြောင်းဝန်ကြီးဌာန  
ကျေးလက်ဒေသဖွံ့ဖြိုးတိုးတက်ရေး ဦးစီးဌာန  
တနင်္သာရီမြို့နယ်



လူထုဗဟိုပြု စီမံကိန်း

National Community Driven Development Project  
(NCDDP)



ကျေးရွာဖွံ့ဖြိုးရေး အစီအစဉ်

Village Development Plan (VDP)

သာယာကုန်းကျေးရွာ၊ သာရဘွင်ကျေးရွာအုပ်စု

၂၀၁၇ ခုနှစ်

တနင်္သာရီမြို့နယ်

---

<sup>c</sup> သာယာကုန်းကျေးရွာ၊ သာရဘွင်ကျေးရွာအုပ်စု၊ တနင်္သာရီမြို့နယ်

မာတိကာ

၁။	မြို့နယ်မြေပုံ	၃
၂။	ကျေးရွာအုပ်စုပြင်မြေပုံ (တည်နေရာ)	၄
၃။	အုပ်စုတွင်ပါဝင်သောကျေးရွာများစာရင်း	၅
၄။	ကျေးရွာအခြေခံအချက်အလက်များ	၆-၇
၅။	လူထုပူးပေါင်းပါဝင်သော လူမှုဆန်းစစ်ခြင်းနှင့် အကဲဖြတ်ခြင်းလုပ်ငန်းစဉ် (PSA/PRA) အကျဉ်းချုပ်ဖော်ပြချက်	၈-၉
၆။	ကျေးရွာဖွံ့ဖြိုးရေးအစီအစဉ်အတွက်အသုံးပြုခဲ့သော PRA tools များနှင့် တစ်ခုချင်းစီအတွက် သုံးသပ်ချက်များ	၁၀-၂၅
၇။	ကျေးရွာအချက်အလက်(ပုံစံ-၁)၊ ပထမအကြိမ်အစည်းအဝေးမှတ်တမ်း	၂၆-၂၉
၈။	စီမံကိန်းစက်ဝန်းအချိန်ဇယား(ပုံစံ-၂)	၃၀
၉။	ကျေးရွာဖွံ့ဖြိုးရေးဦးစားပေးအစီအစဉ်(ပုံစံ-၃)၊ ဒုတိယအကြိမ်အစည်းအဝေးမှတ်တမ်း	၃၁-၃၄
၁၀။	ကျေးရွာအုပ်စုစီမံကိန်းလုပ်ငန်းခွဲရွေးချယ်ခြင်း(ပုံစံ-၄)၊ အုပ်စုအစည်းအဝေးမှတ်တမ်း	၃၅-၃၈
၁၁။	ကော်မတီဝင်များ ရွေးချယ်ခြင်းနှင့် ကျေးရွာဖွံ့ဖြိုးရေး အစီအစဉ်ဆောင်ရွက်မှုမှတ်တမ်းဇာတ်ပုံများ	၃၉
၁၂။	ကျေးရွာကော်မတီဝင်များစာရင်း	၄၀
၁၃။	ကျေးရွာအုပ်စုကော်မတီဝင်များစာရင်း	၄၁-၄၂
၁၄။	ဦးစားပေးကဏ္ဍအလိုက် လုပ်ငန်းများ အကျဉ်းချုပ်	၄၃

<sup>၁</sup> သာယာကုန်းကျေးရွာ၊ သာရသွင်ကျေးရွာအုပ်စု၊ တနင်္သာရီမြို့နယ်

### ၁။ တနင်္သာရီမြို့နယ်ပြ မြေပုံ

### တနင်္သာရီမြို့နယ်၊ ကျေးရွာအုပ်စုများပြမြေပုံ

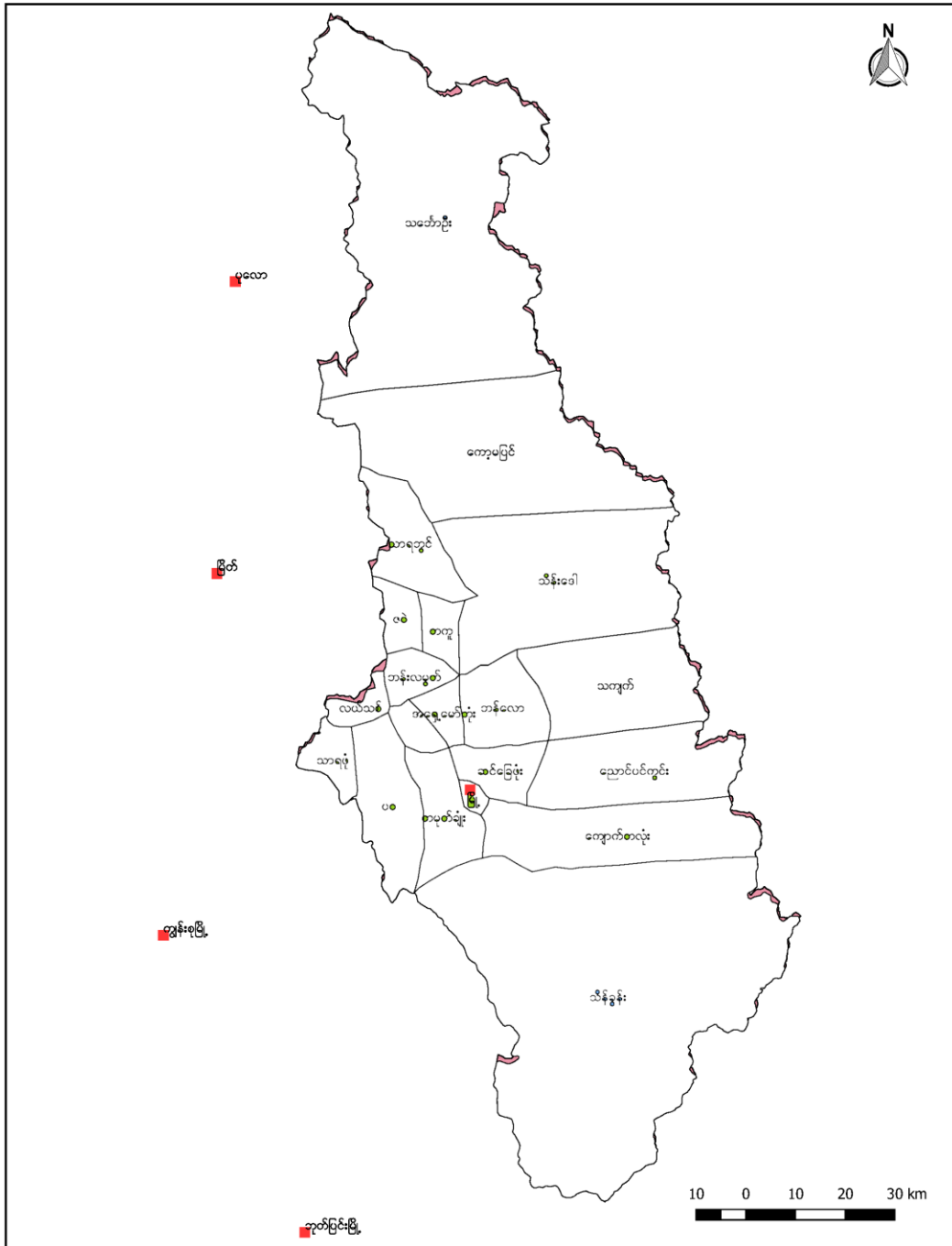

၁ သာယာကုန်းကျေးရွာ၊ သာရတွင်ကျေးရွာအုပ်စု၊ တနင်္သာရီမြို့နယ်



၃။ အုပ်စုတွင်ပါဝင်သောကျေးရွာများစာရင်း

၁။ သာရသွင်ရွာမ

၂။ သာရသွင်အရှေ့ကမ်း

၃။ ကျောက်တောင်

၄။ တလိုင်းတပ်

၅။ မိုးပြေ

၆။ ပျဉ်းကတိုးကုန်း

၇။ ကဝက်

၈။ ပိန်းချောင်း

၉။ သိမ်ပြင်

၁၀။ သာယာကုန်း

၁၁။ ပတ္တမြား-ပျားစည်

၁၂။ ရွှေဒူး

၁၃။ ကျားခေါင်း

---

<sup>၁</sup> သာယာကုန်းကျေးရွာ၊ သာရသွင်ကျေးရွာအုပ်စု၊ တနင်္သာရီမြို့နယ်

၄။ကျေးရွာအခြေခံအချက်အလက်

သာယာကုန်းကျေးရွာ၏အခြေခံအချက်အလက်

သာယာကုန်းကျေးရွာ၏အခြေခံအချက်အလက်မှာ အနား၊ ချောင်း၊ ဖွားက  
 ဖြစ်ပေါ်လာသည့်အနား၊ ချောင်း၊ ဖွားကွင်း၊ ဖြောင်း၊ ရွှေ၊ သွား၊  
 လာသည့် များ၊ သဖြင့် ဂိုဏ်းများက သာယာကုန်းရွာပင်  
 အမည် မ. ခ. သည်။ ကျေးရွာ၏အဝင်ကွင်းထစ်ဝားဝက်ကား  
 ဂိုဏ်းတစ်ခုရှိသည်။ ကျေးရွာ၏အဝင်ကွင်းထစ်ဝားဝက်ကား  
 လာသည့်အကြောင်းကား ဂိုဏ်းဝင်း၊ ~~ရွာ~~ ကျေးရွာကွင်းတိုင်း  
 လောလူမျိုး၊ ဗုဒ္ဓဘာသာ၊ လူမျိုး နှင့် ဗမာလူမျိုး ဖြစ်  
 ပြီး အိမ်ထောင်စုအားဖြင့် ကရင် - 12 ခု ဖြစ်ပြီး ဗမာ  
 18 ခု ဖြစ်သည်။ ကိုးကွယ်သည့် ဘာသာမှာ ဗုဒ္ဓဘာသာ ဖြစ်သည်။ ကရင်ကို ကရင်  
 ဗဟို သာဓက နှင့် ဗုဒ္ဓဘာသာ ဖြစ်သည်။ ကရင်ကို ကရင်  
 အိမ်ထောင်စု 12 ခု ဖြစ်ပြီး ဗုဒ္ဓဘာသာကို ကရင်အိမ်  
 သား 18 ခု ဖြစ်သည်။ လူမျိုးအားဖြင့် ကရင်မျိုးသာ  
 စီစဉ် ကရင်မျိုး၊ မျိုး၊ သို့မဟုတ် ဗမာအမျိုးသာ စီစဉ်  
 ဗမာမျိုး သို့မဟုတ် 49 ခု ကို ဖြစ်ကြသည်။ အိမ်ထောင်စုစီ  
 အတိုင်း အမျိုးဝား၊ ၂၄ ခု၊ နှင့် အမျိုး ၁၆ ခု ဖြစ်သည်။  
 ကျေးရွာ၏အခြေခံအချက်အလက်မှာ ကျောင်းရှိသည်။ အဝင်လော  
 ဆရာ၊ မိမိတို့၏အလုပ်မှာ ကျောင်း၊ ကျောင်းရှိသည်။ အဝင်လော  
 ဖြစ်သည်။ ကျေးရွာကွင်း ကျေးရွာ၊ ဆရာမအင်္ဂါ၊ ဖွား  
 ကင်း၊ ကျေးရွာကွင်း တစ်ခုရှိသည်။ လာသည့်အကြောင်း  
 ကျေးရွာကွင်းကွင်းကို ကရင်လူမျိုး ဂိုဏ်းဝင်း၊ ဗမာ  
 ဂိုဏ်းအားဖြင့် လူသွား ကမ်း ဖြစ်ပြီး ဆိုင်ကပ်ဖြင့်

သာယာကုန်းကျေးရွာ၊ သာရဘွင်ကျေးရွာအုပ်စု၊ တနင်္သာရီမြို့နယ်

လည်းသွားလာရသည့်။ ခရီးကားဝေးမှ ကျေးရွာပေါ်မှ  
 အုပ်စုပေါ်ထိ အောက်တွင် သောဂါဝီတွင် ဆိုင်ကယ်  
 ဖြင့် ၅ မိနစ်သာ သွားလာရပြီး ၊ မိုကဝီတွင် ၁၀ မိနစ်  
 သာ သွားလာရသည့်။ မနိုဝ်းကျင် ဆိုင်ဂါဝီဝါဝ  
 စားအန္တရာယ် ကျေးရွာ ရေအုံ ဖြစ်ပြီး ပျားဖြစ်စေ  
 ဖြစ် ထည့်သွင်း။

---

၁ သာယာကုန်းကျေးရွာ၊ သာရတွင်ကျေးရွာအုပ်စု၊ တနင်္သာရီမြို့နယ်





၆။	ပင့်ကူအိမ်တွင်ယာဉ်	၂၀၁၇-၂၀၁၈ ခု	အမျိုးသားများနှင့် အမျိုးသမီးများ	၅	၇	၁၆	အမျိုးသားများနှင့် အမျိုးသမီးများ တန်းတူအခွင့်အရေး ရရှိမှုနှင့် မရရှိသည့် အကြောင်းအရာများ
၇။	ကျေးရွာအုပ်စု ဖြစ်မြေပုံ	၂၀၁၇-၂၀၁၈ ခု	ကျေးရွာစီ၊ ဆောက် အဖွဲ့၊ ကျေးရွာလူထု	၁၀	၅	၁၅	ကျေးရွာတစ်ခုတွင် ကျေးရွာတွင် ဖြစ်စေချင်သော၊ ဖြစ်စေချင်သော အရာများ ထည့်သွင်းရေးဆွဲခြင်း

၁ သာယာကုန်းကျေးရွာ၊ သာရဘွင်ကျေးရွာအုပ်စု၊ တနင်္သာရီမြို့နယ်

### ၆.၁။ လူမှုရေးအရင်းအမြစ်ပြုပြင်မှု

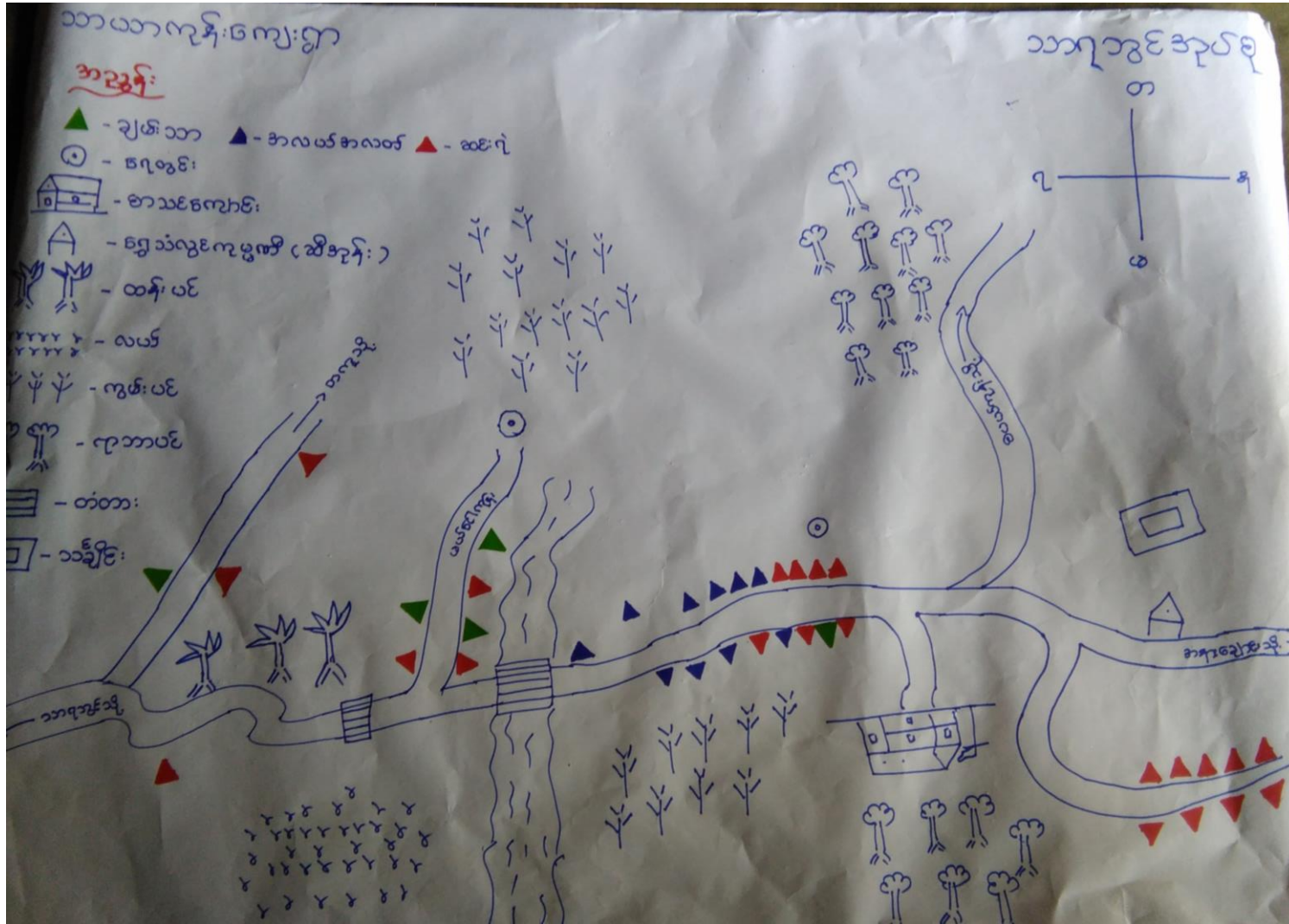

သာယာကုန်းကျေးရွာ၊ သာယာကုန်းကျေးရွာအုပ်စု၊ တနင်္သာရီမြို့နယ်



၆.၂။ ဥစ္စာနေကြွယ်ဝမှု အဆင့်သတ်မှတ်ခြင်း

သာယာကုန်း: ၅  
၅. ၂. ၂၀၁၇

ဥစ္စာနေအဆင့်သတ်မှတ်ခြင်း

အမျိုးအစား	ပိုင်ဆိုင်မှုအဆင့်သတ်မှတ်ခြင်း	အိမ်ထောင်စုရေ စွက်	%
ချမ်းသာ	-	-	-
အလယ်အလတ်	လက်လှည့်လက်ရမ်း (၅) ဧက၊ ၂ ပျားပိုင် (၁၀) ဧက လယ်စိုက်ရေး၊ ချွဲ၊ နွား (၂၀)၊ ဆိုင် ကယ် (၁၇) စီး	၇၆	၃၀.၇%
ခွင်းပါး	လက်လှည့်လက်ရမ်း (၁) ဧက၊ မြေပမာ ပိုင်ဆိုင်မှုမရှိ။	၃၆	၅.၃%
စုစုပေါင်း		၅၂	၁၀၀

° သာယာကုန်းကျေးရွာ၊ သာရဘွင်ကျေးရွာအုပ်စု၊ တနင်္သာရီမြို့နယ်

ဥစ္စာစနကြွယ်ဝမှု အဆင့်သတ်မှတ်ခြင်း သုံးသပ်ချက်

သာယာကုန်းကျေးရွာ၊ ရွာဖွားရွာစုအဖွဲ့အစည်းဝင်မှုစာအုပ်သတ်မှတ်ခြင်း  
သုံးသပ်ချက်

သာယာကုန်းကျေးရွာဝင်၊ ရွာဖွားရွာသား၊ များစွာသဘောဆန္ဒအရ  
 ဥစ္စာစာအုပ်နှင့် မှတ်သတ်မှတ်ရာတွင် အလယ်အလတ် နှင့် နှစ်၊  
 ဖါးတို့ ဖြစ်သည်။ အလယ်အလတ်တွင်ရှိသော မိုင်းဆိုင်မှုသည်  
 လတ်၊ ဥယျာဉ်၊ လယ်ထွန်၊ ရွှေ၊ ရွာ၊ များ၊ ဆိုင်ဖြင့်ဖြိုး အိမ်ထောင်  
 စာရေအတွက် 16 နှစ်ဖြင့်ဖြိုး ရာခိုင်နှုန်းအားဖြင့် 30-7%  
 ဖြစ်သည်။ နှစ်၊ ပါး၊ လောလူ၊ များ၊ ဖွား မိုင်းဆိုင်မှုသည် မရှိဘဲ  
 လောကီ နှစ်ပါးသည်။ စာတို့သည် လောကီ လုပ်ကိုင် လောကီ၊ လောကီ၊ လောကီ၊  
 ကမ်း၊ အလုပ်ကိုသာ လုပ်ကိုင် ရှိ စား၊ စားရာ ရှား၊ အိမ်ဖြူနေရာ  
 သည်။ အိမ်ထောင်စု စာရေအတွက်မှာ 36 နှစ်ဖြင့်ဖြိုး ရာခိုင်နှုန်း၊  
 အားဖြင့် 60-3% ဖြစ်သည်။

ဤသို့ ကြည့်ခြင်းအားဖြင့် သာယာကုန်းကျေးရွာတွင် နှစ်၊  
 ပါး၊ လောလူ၊ များ ဥ ဖွားသည်ဟု သိရှိရသည်။ ထိုသို့ သား၊  
 မိုင်းဆိုင်မှုများ မရှိသည့်အပြင် အိမ်အိမ်၊ အိမ်၊ မြင့်ကျား၊  
 အလုပ်ဖြင့် စာသက်မွေးဝမ်းကြောင်း ဖြစ်သည်ဟု သိ  
 သပ်မိပါသည်။

သာယာကုန်းကျေးရွာ၊ သာရတွင်ကျေးရွာအုပ်စု၊ တနင်္သာရီမြို့နယ်

၆.၃။ ကျား-မရေးရာ ကဏ္ဍ #၁။ ပိုင်ဆိုင်မှုနှင့် ခွဲခြမ်းစိတ်ဖြာမှု

၇/၂/၂၀၁၇

တိန်းချက်သား / ဆိုးဖြတ်သား

သာယာကုန်း

က	မ	က + မ
လယ်ဖွင့်စက်	အိုး၊ ခွက်	ဖုန်း
ဥယျာဉ်	အပ်ချက်စက်	TV
မြေထွင်းစက်	မိတ်ကပ်	အိမ်
လယ်	ကြောအိုး	
စပွားခွက်စက်	တံဖြက်စည်း	
စက်ပျော		
သစ်ခွဲစက်		
အိုင်ကယ်		
နွားလှည်း		

၇.၂.၁၇ ဒာယာကုန်း

တိန်းချက်သား / ဆိုးဖြတ်သား

သာယာကုန်း

က	မ	က + မ
လယ်ဖွင့်စက်	အိုး၊ ခွက်	ဖုန်း
မြေထွင်းစက်	အပ်ချက်စက်	TV
စက်ပျော	မိတ်ကပ်	အိမ်
သစ်ခွဲစက်	ကြောအိုး	အိုင်ကယ်
နွားလှည်း	တံဖြက်စည်း	

သာယာကုန်းကျေးရွာ၊ သာရဘွင်ကျေးရွာအုပ်စု၊ တနင်္သာရီမြို့နယ်

ကျား-မရေးရာ ကဏ္ဍ #၁။ ပိုင်ဆိုင်မှုနှင့် ခွဲခြမ်းစိတ်ဖြာမှု သုံးသပ်ချက်

စာသုံးပြုသူနှင့် ဆုံးဖြတ်သူ ပြဿနာသုံး သပ်ချက်  
 သာယာကုန်းကျေးရွာ၊ ကျေးရွာအုပ်စု၊ အမျိုးသား နှင့် အမျိုးသမီး စာသုံး  
 ဖြူကြည့် မတူညီကြပေ။ အမျိုးသားများ ဖော်ပြပါ နှစ်ဝယ်  
 လယ်ထွန်၊ မြစ်ထွန်၊ စက်ပြေ၊ လက်ခွဲ၊ ဆိုင်ကပ်  
 ခွားလှည်း၊ ချောချာ၊ လယ်၊ ကျွဲ၊ ခွားများကို စာသုံး ဖြူကြည့်  
 အမျိုးသမီးများ ဖော်ပြ စာသုံး ဖြူကြည့် သည် အနီး ခွား၊ အပ်ချပ်စက်  
 ထိပ်ကပ်၊ ကြွေခွဲ၊ တံဖြက် စည်းတို့ ဖြစ်သည်။ အမျိုးသား၊  
 အမျိုးသမီး နှစ်ဦးစလုံး စာသုံး ဖြူကြည့် - နှစ်၊ ၁၇၅၊ အိမ်တို့  
 ဖြစ်သည်။ အမျိုးသား၊ အမျိုးသမီး ထိန်းချုပ်ပုံ မတူ ညီထွက်  
 လည်းကောင်း ခိုတက နေထိုင် မည်ဆိုလျှင် နှစ်ဦး သဘောတူညီ  
 မူဝါဒ ဖြစ်သကဲ့သို့ ချုပ်ဆို ဆုံးဖြတ်သည်။ တစ်ဦး နှင့် တစ်ဦး  
 လုပ်ထုံး လုပ်နည်း မတူညီသော်လည်းကောင်း တစ်ဦး နှင့် တစ်ဦး ချိတ်  
 ပစ် ကျွဲတို့ ဖြူကြည့် နှင့် အကြံ နာထက် များ အသိအမြင် ဖ  
 'ဗြဟ္မာ' မှ ဖြစ်သည်ဟု သုံးသပ် ဖိတ်ပါသည်။

၁ သာယာကုန်းကျေးရွာ၊ သာရဘွင်ကျေးရွာအုပ်စု၊ တနင်္သာရီမြို့နယ်

၆.၄။ ရာသီခွင်ပြ ပြက္ခဒိန်

၅/၂/၂၀၁၇

ရာသီခွင်ပြ

သာယာကုန်း

အရပ်အကွက်	၁	၂	၃	၄	၅	၆	၇	၈	၉	၁၀	၁၁	၁၂
အင်းလျား (ကျောက်စာလယ်)	△	△	△	△	△	△	△	△	△	△	△	△
လယ်						▨	▨	▨			△	△△
ဥယျာဉ်	△	△	△△△			▨	▨	▨		△	△	△△
ကျန်းမာရေးဆိုင်ခန်း						▨	▨	▨				
ဖွဲ့စည်းရာသီ												▨▨
ပွင့်လင်းရာသီ	▨▨▨▨▨▨▨▨								▨▨▨▨▨▨▨▨			
စိမ်းစိုရာသီ				▨▨▨▨▨▨▨▨								
ဝေငွေစာမျက်နှာဆိုင်	△△	△△	△△△	△	△	△	△	△	△	△	△△	△△
အောက်ကျောက်						▨▨	▨▨	▨▨				▨▨

သာယာကုန်းကျေးရွာ၊ သာရဘွင်ကျေးရွာအုပ်စု၊ တနင်္သာရီမြို့နယ်



ရာသီခွင်ပြ ပြက္ခဒိန် သုံးသပ်ချက်

သာယာကုန်းကျေးရွာ၊ ရာသီခွင်ပြ ဖြစ်ကွဲဒီနေ့ပထာ သုံးသပ်ချက်

ပုံစံကွဲကွဲ၊ မြင်ချက်အရ ကျေးရွာသူ၊ ကျေးရွာသား များသည်  
 ရာသီခွင်အလိုက် စာသက်ပွေ့ဝမ်းကြောင်း၊ အမျိုးမျိုး၊ ကျင်  
 ကိုဗိ ကြသည် ၎င်းတို့မှာ လပတ်၊ သပတ်၊ ကျက်စားအရပ်  
 များ၊ ကျင်ကိုဗိ ကြသည် ။ ဤကုန်ငွေကို ရာသီခွင်အလိုက် လုပ်  
 ကိုဗိ စားသောက် ကြသည် ။ ကျင့်ရှိနေသော အချိန်ကွင်း၊  
 ဗွဲတော် ရာသီ၊ ပွင့်လင်းရာသီ၊ ကျေမွာစေ သုံးသောကာလ  
 ဖြစ်သည် ။ ပွင့်လင်းရာသီခွင် ဗွဲတော် ကာလတွင် ကျေးရွာ  
 လူထု များ၊ အား၊ နာလိသော အချိန်ကာလ ဖြစ်သည်ဟု ဆုံး  
 ခေါ်ဖိပါသည်။

ဤ ဖြစ်ကွဲဒီနေ့ကို ကြည့်၍ ဖြစ်အား၊ ဖြစ်ကြိမ်ကို ကုန် ငွေ၊  
 များ၊ အကောင်အထည် ဖော်ဆောင်ပွက်မျှင်ဆိုလျှင် ပွင့်လင်း  
 ရာသီတွင် ဤမျှ ကောင် အထည် ဖော်ခြင်းသည် ယို နှစ် အောင်  
 ဖြစ် ခွင့် ဖြစ်သည်။ အဘယ်ကြောင့် ဆိုသော် ပွင့်လင်းရာသီ  
 သည် ကျေးရွာသူ၊ ကျေးရွာသား များ၊ အားလပ်သော အချိန်  
 ခွင့်ဝင်၍ များ၊ ပြား၊ သောကြောင့် ဖြစ်သည်။

သာယာကုန်းကျေးရွာ၊ သာရဘွင်ကျေးရွာအုပ်စု၊ တနင်္သာရီမြို့နယ်

၆.၅။ ကျားမရေးကဏ္ဍ(၂)ပင့်ကူအိမ်ပြ မြေပုံ

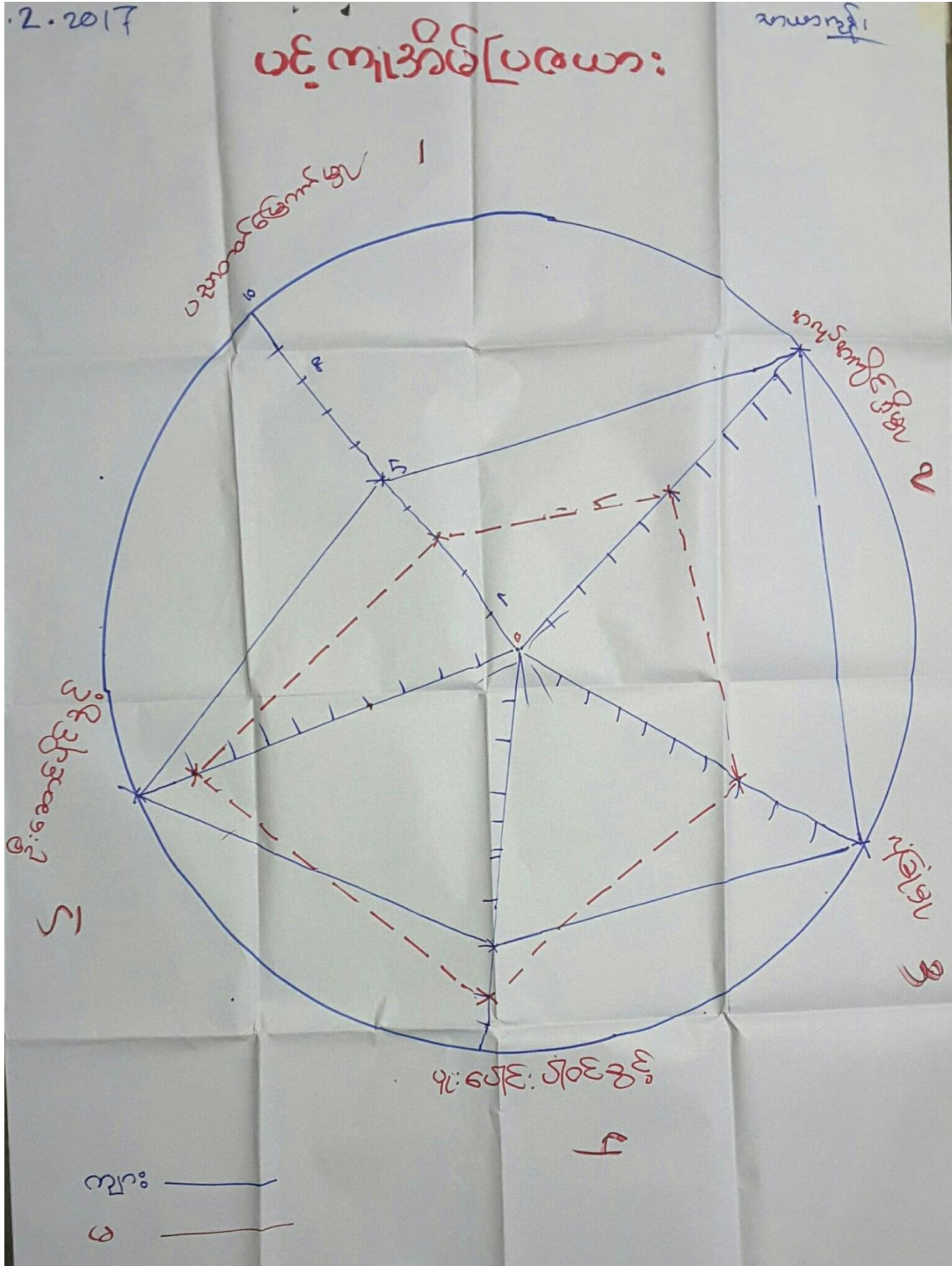

၁။ သာယာကုန်းကျေးရွာ၊ သာရဘွင်ကျေးရွာအုပ်စု၊ တနင်္သာရီမြို့နယ်



၆.၆။ Venn ရိုက်ဆက်မှုပြ မြေပုံ

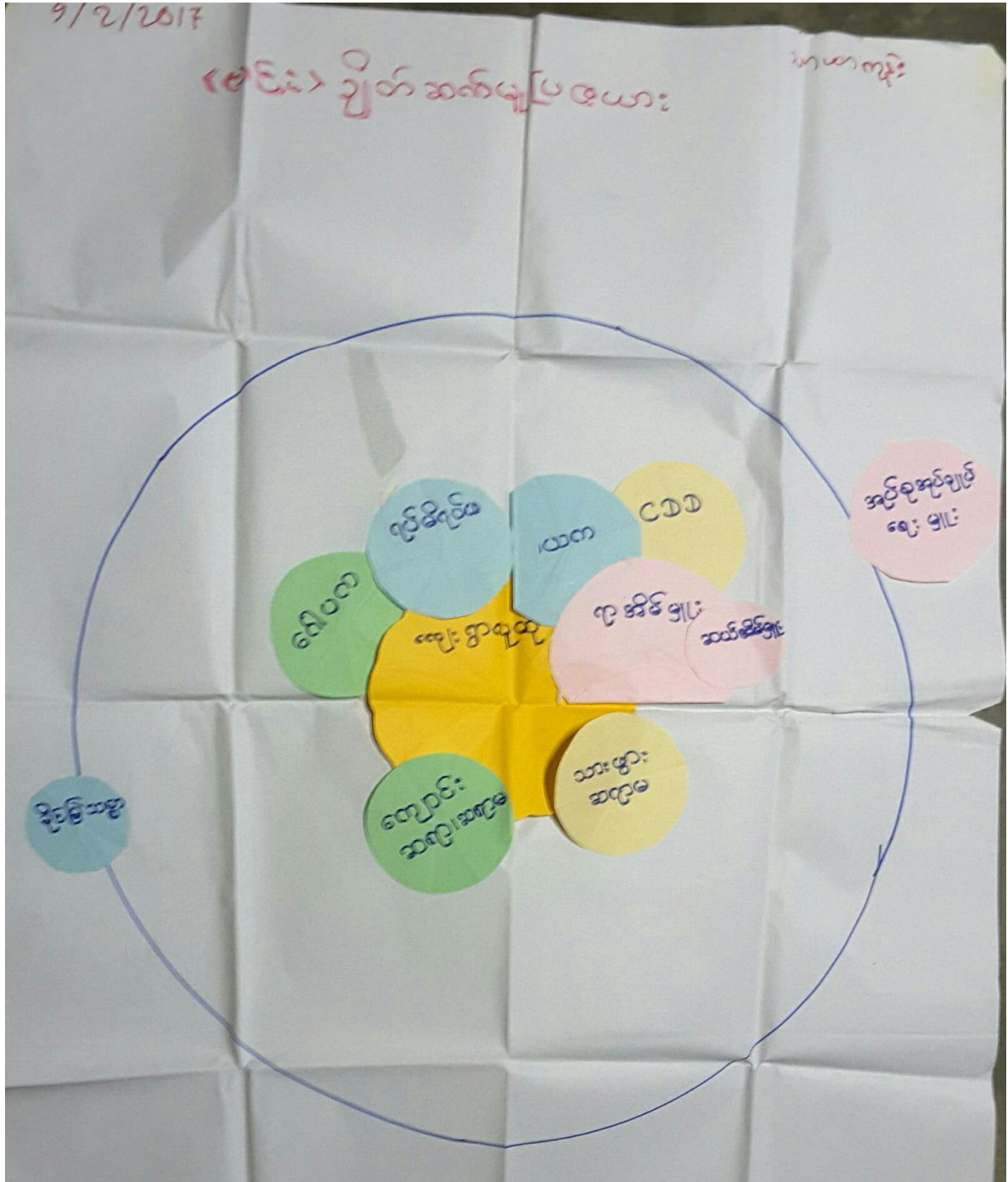

၁ သာယာကုန်းကျေးရွာ၊ သာရဘွင်ကျေးရွာအုပ်စု၊ တနင်္သာရီမြို့နယ်

Venn ရိုတ်ဆက်မှုပြ မြေပုံ သုံးသပ်ချက်

သာယာကုန်းကျေးရွာ၊ ရွာဇေး ရိုတ်ဆက်မှုပြဇယား၊ သုံးသပ်ချက်

---

ကျ ပုံကို ကြည့်ခြင်းအားဖြင့် ကျေးရွာဝယ်၊ ကျေးရွာထား၊ နှင့် အဓိက ပါဝင် ထိတွေ့နေ သည့် သည် ကျေးရွာ ရာအိမ် များ ဖြစ်သည်။ ထို့အပြင် ကျေးရွာ အတွက် အဓိက မျက်နှာဖုံး ဖြစ်သည်။ ကျေးရွာ အတွက် အဓိက လျင်ဆောင် စေ၊ ဦးစွာ ဖြစ်သည်။ လူအများစုက စားသုံးသည့် ဖြစ်သည်။

ကျ နှင့် ဖြစ် စီမံကိန်း ကိစ္စအကြောင်း အရာအစဉ်အ နှစ် အစား အစား ချက်လက်စား ပေးရမည် ဖြစ်စေ အကြောင်းအား ရာအိမ် ဖြစ်စေ ကျေးရွာ ရာအိမ် များ စားသုံး အကြောင်းအား ဖြစ် သည် ဖြစ် ဖြစ် အကြောင်း အကြောင်း ဖြစ်သည်။

ကျ နှင့် လမ်းသည် အချိန်ကုန်သွယ်ရေး လမ်းက အဓိက အဓိက အဓိက အဓိက ဖြစ်သည်။ ဖြစ်သည်။ ဖြစ်သည်။ ဖြစ်သည်။

သာယာကုန်းကျေးရွာ၊ သာရဘွင်ကျေးရွာအုပ်စု၊ တနင်္သာရီမြို့နယ်

၇။အခက်အခဲအတားဆီး၊ ပြဿနာ၊ စိန်ခေါ်မှုများ

၇. ၅. ၂. ၁၇

အခက်အခဲ      သာယာကုန်း (၆)

- လမ်း: မကောင်းခြင်း၊ ကြောင့် ကျောင်း: သား / သူ့၊ ခရီး: သွား: သူ့၊ စီး: ဖွား: ရေး၊ ကျန်း: မာရေး: လူ့ ဖွား: နောက် ခွေး: ဖွား ဖြစ် လာသည်။

- ကျောင်း: သား / သူ့ များ: စာ ကျက် ဂုဏ် အ ဆင်မ ဖြေ၊ အ မျိုး: သမီး: များ: လုံခြုံမှု မရှိ၊ သွား: လာရ ခက် ခဲ စေ သည်။

- တံတား: မ ကောင်း: ခြင်း: ကြောင့် ခရီး: လမ်း: ကြန့်ကြာ၊ ကျန်စီ ချစ်စီး: ဆင်း: ဖွား: နောက်: သည်။

- အချိန်: တစ် ဖြစ်: ညီ သတင်း: အချက် အလက် မ ရရှိ ခိုင်ပါ။

- ရေမလုံလောက် သဖြင့် အဝေး: တွင် ရေ ခပ် သွား: သူ့ များ: လက ဓေး: ငယ် များ: မျှ အန္တရာယ် များ: သည်။ ကျန်း: မာရေး: ထိခိုက် မှု ရှိ စေသည်။

- အရေး: ပေါ် အခြေ အနေ: တွင် စို့ အသက် အန္တရာယ် ရှိ သည်။

- ပညာရေး: အခြေ: အဝ မရ ရှိ ခြင်း: ကျောင်း: သူ့ သား: များ: တက် လမ်း: နောက် ခွေး: သည်။

- ဆရာ / မ များ: လုံ ခြုံ မှု မရှိ၊ <sup>အခက်အခဲ</sup> အခက်အခဲ တွေ ရှိ သည်။

- အမျိုး: သမီး: များ: စိုပ်ရင် ဝေငွေ ရရှိ မှု ရှိ သည်: ပါ: သည်။

- အခက်: အဝေး: များ: ဖြေ လုပ် ရာ တွင် နေရာ ထိုင် ခင်း: မရှိ ခြင်း: တစ် ခြား: ဒီဇင်ဘာ

အခက်အခဲ ရှိ ခြင်း။

သာယာကုန်းကျေးရွာ၊ သာရသွင်ကျေးရွာအုပ်စု၊ တနင်္သာရီမြို့နယ်

အာဇာနည်

- မြေသား လမ်းမြစ်က သည် အတွက် မိုး စုဆုံမှာ သွားလာ ဂျိ အခက်အခဲ
- အိမ်ပျားစုစည်း မနေ သည့် အတွက် ကျေး ဂွေ ဖွံ့ဖြိုး ရှေ့ လုပ် ဂျိအိမ်
- အိမ်ပျားမှာလည်း ရှေ့ဖို့ မရှိသည့် အတွက် လမ်း သွား လာရေးခက်ခဲ
- ကလေး မညာရေး မှာ ခက်ခဲ၊ ကျောင်း စာသင်ခန်း မလုံလောက်တဲအတွက် ကလေး များစာသင် ယူ ဂျိ ခက်ခဲ၊ တော်ဝါ ဆောင် မကျောင်းထဲ အတွက် စာထို ဂျိ ဆရာ၊ ဆရာ မပျား စိတ် အတောက် အပျက် ဂျိ
- ကျေး ဂွေအတွင်းမှာ ဆေး ဆရာမလည်း မရှိ၊ ဆေး ဂျိဆေး ခန်းလည်း မရှိ တဲအတွက် ကျန်း မာရေး ကူ သ ဂျိလည်း ခက်ခဲ ဂျိ သည် "

° သာယာကုန်းကျေးရွာ၊ သာရသွင်ကျေးရွာအုပ်စု၊ တနင်္သာရီမြို့နယ်

၆.၈။ မျှော်မှန်းချက်များ

၇-၂-၁၇ မျှော်မှန်းချက် သာယာကုန်း (မ)

- လမ်းပန်းဆက်သွယ်ရေးကောင်းမွန်စေရန် ချင့်
- ၂၄ ကီလိုမီတာ ဖြစ်စေရန် ချင့်
- ကောင်းမွန်ဆော့ တံတား ဂရိတ်စေရန် ချင့်
- ဆက်သွယ်ရေး ကောင်းမွန်စေရန် (တာဝါထိုင်)
- သန့်ရှင်းသောဆောက်သုံး ရေရရှိစေရန်
- ကျန်းမာရေးပိုမို ဖန်တီးပေးရန် ချင့်
- ကျောင်းဆရာ/မ များ လုံလုံလောက်လောက် ရရှိစေရန်
- ဆရာ/မ များ ရေထိုင်ရန် တော်ဒါဆောင်များ ရရှိစေရန်
- အပျိုသမီးများ လက်မှုပညာများ ကိုတတ်မြောက်စေရန်
- ဂုဏ်ထူးများ ပိုမို ရရှိစေရန်

မျှော်မှန်းချက် သာယာကုန်း ကား

မင်းကောင်းကောင်း ငွေပေးအပ်အတွင်း ကျွန်ုပ်တို့ကျေးဇူးအတွင်း၌ ကတ္တရာကောင်းကောင်း အိမ်များ ခုစည်း၍ ရေအိမ်များ မြှောက်ရေ မြို့ပုံကောင်ရွာရှိနေပြီး သစ်ဂူအနီး၌ ကျွန်ုပ်တို့အတွင်း ကောင်းကောင်း မျှော်မှန်းချက် အသစ်ယူ၍ ကျွန်ုပ်တို့အလုပ်ကို လွယ်လက်စွာ ကူညီပေး တာကို မြင်ပေးရန် ချင့်

သာယာကုန်းကျေးရွာ၊ သာရဘွင်ကျေးရွာအုပ်စု၊ တနင်္သာရီမြို့နယ်



၆.၉။ ဖွံ့ဖြိုးတိုးတက်ရေး လုပ်ငန်းများ၊ စီမံကိန်းလုပ်ငန်းခွဲများစာရင်း

<u>သာယာကုန်းအုပ်စု၊ သာယာကျွန်းကျေးရွာ</u>	
<u>ကလေးကျောင်းစိုက်ပျိုးရေး၊ စား၊ ဖေး၊ လုပ်ငန်း၊ များ၊ (စီမံကိန်း၊ လုပ်ငန်း၊ ခွဲများ၊ စာရင်း)</u>	
<u>စဉ်</u>	<u>စိုက်ပျိုးရေး၊ စား၊ ဖေး၊ လုပ်ငန်း၊ များ</u>
၀။	ကျွန်းကျောင်းစိုက်ပျိုးရေး (ရွာတွင်း၊ မြေကျွန်းစိုက်)
၂။	ကျွန်းကျောင်းစိုက်ပျိုးရေး (ကျွန်းကျွန်းစိုက်)
၃။	ကျွန်းကျောင်းစိုက်ပျိုးရေး
၄။	ကျွန်းကျောင်းစိုက်ပျိုးရေး (ကျွန်းကျွန်းစိုက်)
၅။	ကျွန်းကျောင်းစိုက်ပျိုးရေး
<u>ကျွန်းကျွန်းစိုက်ပျိုးရေး၊ စား၊ ဖေး၊ လုပ်ငန်း၊ များ</u>	
<u>စဉ်</u>	<u>စိုက်ပျိုးရေး၊ စား၊ ဖေး၊ လုပ်ငန်း၊ များ</u>
၀။	ကျွန်းကျွန်းစိုက်ပျိုးရေး
၂။	ကျွန်းကျွန်းစိုက်ပျိုးရေး (ကျွန်းကျွန်းစိုက်)
၃။	ကျွန်းကျွန်းစိုက်ပျိုးရေး
၄။	ကျွန်းကျွန်းစိုက်ပျိုးရေး

၁။ သာယာကုန်းကျေးရွာ၊ သာယာကျွန်းကျွန်းအုပ်စု၊ တနင်္သာရီမြို့နယ်

၇။ ကျေးရွာအချက်အလက်(ပုံစံ-၁)



ပုံစံ - ၀ - ၁ ကျေးရွာအခြေခံအချက်အလက်များ (Form PC 1)

လမ်းညွှန်ချက်။ ကျေးရွာတစ်ရွာသို့ ပထမဆုံးမိတ်ဆက်ရေး သွားရောက်သောအခါ လူထုဝည်းရုံးများသည် ကျေးရွာ ခေါင်းဆောင်များအား ကျေးရွာအချက်အလက်များကို မေတ္တာရပ်ခံ၍ တောင်းခံရသည်။ ဤအချက်အလက်များကို စီမံကိန်း မိတ်ဆက်အစည်းဝေးမတိုင်မီတောင်းခံရမည်။ စီမံကိန်းမိတ်ဆက်အစည်းဝေးတွင် လူထုဝည်းရုံးများသည် ဤအချက်အလက် များအား စစ်ဆေးပြီး မှန်ကန်အောင်ပြုလုပ်ရမည်။ မြို့နောင်တွင် လူထုဝည်းရုံးများမှ သတင်းအချက်အလက်ထံသို့ Tablets မှ တဆင့် ဖြည့်သွင်းရမည်။

ကျေးရွာခေါင်းဆောင် အမည် ဦး စပယ်	ကျေးရွာခေါင်းဆောင်၏ ဖုန်းနံပါတ် ၀၅၄၆၆ ၃၅၇၇၆၈	လူထုဝည်းရုံးများ၏ အမည် ဦးမင်းမောင်
ပြည်နယ်တိုင်းဒေသကြီး ဧရာဝတီတိုင်း	မြို့နယ် ဧရာဝတီမြို့နယ်	ကျေးရွာအုပ်စု သာယာကုန်းကျေးရွာ
လူဦးရေ ၁၇၅	ကျေးရွာအုပ်စု သာယာကုန်းကျေးရွာ	ကျေးရွာ သာယာကုန်းကျေးရွာ

လူမျိုးစု	အိမ်ထောင်စုအရေအတွက်	ကိုးကွယ်သည့်ဘာသာ	အိမ်ထောင်စုအရေအတွက်
လူမျိုးစု (၁) - ဣန္ဒြေ	၁၂	ဘာသာ (၁) - ဣန္ဒြေ	၁၂
လူမျိုးစု (၂) - ဗမာ	၇	ဘာသာ (၂) - ဗမာ	၇
လူမျိုးစု (၃) -----		ဘာသာ (၃) -----	
လူမျိုးစုရော -----		ဘာသာရော -----	
အခြား			
	အရေအတွက်		
မသန်စွမ်းသူများ	၂ = ၂		
သက်ကြီးရွယ်အိုများ (၆၅ နှစ် နှင့် အထက်)	၈ = ၇		
စစ်ဘေးရှောင်			

	အမျိုးသား (အရေအတွက်)	အမျိုးသမီး (အရေအတွက်)
လူဦးရေ		
လူမျိုးစု (၁) - ဣန္ဒြေ	၁၅	၁၅
လူမျိုးစု (၂) - ဗမာ	၁၃	၁၃
လူမျိုးစု (၃) -----		
အခြား		
အိမ်ထောင်စုဦးစီး	၂၉	၁

၁ သာယာကုန်းကျေးရွာ၊ သာရဘွင်ကျေးရွာအုပ်စု၊ တနင်္သာရီမြို့နယ်



(၈) အခြေခံအထောက်အအုံ အသုံးအဆောင်များ

စာသင်ကျောင်း	အမှတ် ခြပ်ပါ	ကျန်းမာရေး	အမှတ် ခြပ်ပါ	ဘာသာရေး အထောက် အအုံများ	အမှတ် ခြပ်ပါ
အထက်တန်းကျောင်း	<input type="checkbox"/>	ဆေးရုံ	<input type="checkbox"/>	ဝေတီ	<input type="checkbox"/>
အလယ်တန်းကျောင်း	<input type="checkbox"/>	ကျန်းမာရေးဌာန	<input type="checkbox"/>	ဘုန်းကြီးကျောင်း	<input type="checkbox"/>
မူလတန်းကျောင်း	<input checked="" type="checkbox"/>	ကျန်းမာရေးဌာန	<input type="checkbox"/>	ဟိန္ဒူဘုရားကျောင်း	<input type="checkbox"/>
မူကြိုကျောင်း	<input type="checkbox"/>	ဆေးပေးခန်း	<input type="checkbox"/>	ဓရပ်ယာန်ကျောင်း	<input type="checkbox"/>
အခြား	<input type="checkbox"/>	အခြား	<input type="checkbox"/>	ဗလီ	<input type="checkbox"/>
				အခြား	<input type="checkbox"/>
မှတ်ချက်		မှတ်ချက်		မှတ်ချက်	

(၉) ကျွမ်းကျင်သူများမှတ်တမ်း (ကျေးရွာတွင်နေထိုင်သော သို့မဟုတ် တခြားရွာမှလာရောက်သော ကျွမ်းကျင်သူများ)

(၁) စာသင်ကျောင်း			(၂) ကျန်းမာရေး			(၃) လက်မှုပညာရှင်		
	ရွာတွင်နေ ထိုင်သူ	အခြား ရွာမှ လာသူ		ရွာတွင်နေ ထိုင်သူ	အခြား ရွာမှ လာသူ		ရွာတွင် နေထိုင်သူ	အခြား ရွာမှ လာသူ
မူလတန်းပြဆရာ/မ	<input checked="" type="checkbox"/>	<input checked="" type="checkbox"/>	ဆရာဝန်	<input type="checkbox"/>	<input type="checkbox"/>	လက်သမား	<input checked="" type="checkbox"/>	<input type="checkbox"/>
အထက်တန်းပြဆရာ/မ	<input type="checkbox"/>	<input type="checkbox"/>	လက်ထောက် ကျန်းမာရေးမှူး	<input type="checkbox"/>	<input type="checkbox"/>	ပန်းရံ	<input checked="" type="checkbox"/>	<input type="checkbox"/>
အလယ်တန်းပြဆရာ/မ	<input type="checkbox"/>	<input type="checkbox"/>	အမျိုးသမီးကျန်းမာရေး ဆရာမ	<input type="checkbox"/>	<input type="checkbox"/>	လျှပ်စစ်ကျွမ်းကျင် ဦးသမား	<input type="checkbox"/>	<input type="checkbox"/>
မူကြိုဆရာ/မ	<input type="checkbox"/>	<input type="checkbox"/>	သားဖွားဆရာမ	<input checked="" type="checkbox"/>	<input type="checkbox"/>	ရေပိုက်သွယ်သူ	<input type="checkbox"/>	<input type="checkbox"/>
အခြား	<input type="checkbox"/>	<input type="checkbox"/>	ပြည်သူ့ကျန်းမာရေးလုပ်သား	<input type="checkbox"/>	<input type="checkbox"/>	စက်ပြင်ဆရာ	<input type="checkbox"/>	<input type="checkbox"/>
မှတ်ချက်			မှတ်ချက်			မှတ်ချက်		

(၁၀) ကျေးရွာသို့ ရောက်ရှိနိုင်သည့် လမ်းအခြေအနေ / ကျေးရွာတစ်ရွာသည် ၎င်း၏ ကျေးရွာအုပ်စုနှင့် ဆက်သွယ်ထားသော လမ်းအခြေအနေ (အောက်ပါဝို့ကိုရိုင်းပါ)

ကျောက်ကြမ်းလမ်း      ကတ္တရာလမ်း      ကွန်ကရစ်လမ်း      မော်တော်ဆိုင်ကယ်လမ်း  
 ကျောက်ခင်းလမ်း      မြေသားလမ်း      လူသွားလမ်း      အခြား \_\_\_\_\_

(၁၁) ကျေးရွာဖွံ့ဖြိုးမှုစီမံချက်

- (၁) လူထုပတ်ဝန်းကျင်ထိခိုက်မှုမရှိစေရန် ဤကျေးရွာတွင်ကျေးရွာဖွံ့ဖြိုးမှု စီမံချက်ရှိခဲ့ပါသလား? ဝိုင်းပါ  
ရှိပါသည် / မရှိပါ / မသိပါ
- (၂) ရှိခဲ့ပါလျှင် ဤစီမံချက်ကို မည်သည့် ခုနှစ်တွင်ပြင်ဆင်ခဲ့ပါသနည်း? နှစ် ၂၀၁၆ / မသိပါ
- (၃) ဤစီမံချက်ကို ခြုံငုံဖယ်ဖျက်အတည်ပြုခဲ့ပါသလား? ပြုခဲ့ပါသည် / မပြုခဲ့ပါ / မသိပါ



(စ) ခရီးအကွာအဝေး

(၁) ဤကျေးရွာ၏ဝဟ်မှ ၎င်းကျေးရွာအုပ်စု၏ဝဟ်အထိ ခရီးမိုင်မည်မျှကွာဝေးသနည်း? မိုင် 1 / မသိဘိ

(၂) ဤကျေးရွာမှ ၎င်းကျေးရွာအုပ်စု၏ဝဟ် သွားလာရာတွင်ကြာမြင့်သည့်အချိန်။

ခြောက်သွေ့ရာသီတွင်ကြာချိန် 15 မိနစ် ထော်လာဂျီ(မော်တော်ဆိုင်ကယ်)ခြေလျင်/လား/မော်တော်ဘုတ်/ အခြား -----

မိုးရာသီတွင်ကြာချိန် 10 မိနစ် ထော်လာဂျီ(မော်တော်ဆိုင်ကယ်)ခြေလျင်/လား/မော်တော်ဘုတ်/ အခြား -----

(ဆ) ပတ်ဝန်းကျင်ဆိုင်ရာ သဘာဝဘေးအန္တရာယ်

ဤကျေးရွာတွင် ရေကြီးခြင်းကဲ့သို့ သဘာဝဘေးအန္တရာယ်ကျရောက်ဖူးခြင်း ရှိပါသလား။

မရှိပါ  ရှိပါသည် ရှိလျှင်ဖော်ပြပါ ရေကြီးခြင်း

(ဇ) ကျေးရွာတွင် ဇွဲစည်းထားသော အဖွဲ့အစည်းများ

လူထုဝဟ်ပြုစီမံကိန်းမတိုင်မီ ဤကျေးရွာတွင် ကျေးရွာဖွံ့ဖြိုးရေးအတွက် အစိုးရ (သို့) ရွာသားများကိုယ်တိုင်(သို့) စီမံကိန်းတစ်ခုခုမှ ဇွဲစည်းထားသည့် အဖွဲ့အစည်းများရှိပါသလား။

(၁) -----

(၂) -----

(ဈ) အထွေထွေအုပ်ချုပ်ရေး ဦးစီးဌာန (GAD) မှ မှတ်တမ်းတင်ထားခြင်း

ဤကျေးရွာသည် အထွေထွေအုပ်ချုပ်ရေး ဦးစီးဌာန (GAD) မှ မှတ်တမ်းတင်ထားမှု ရှိပါသလား။

မရှိပါ  ရှိပါသည်

ကျေးရွာခေါင်းဆောင်

အမည် ဦး စိပတ်

လက်မှတ် [Signature] နေ့စွဲ 10.၁.၂၀၁၇

လူထုစည်းရုံးရေးမှူး [Signature]

အမည် ဦးစွန်းကောင်စို

လက်မှတ် [Signature] နေ့စွဲ ၁၀.၁.၂၀၁၇

ပထမအကြိမ်စည်းအဝေးမှတ်တမ်း

ပထမအကြိမ်အစည်းအဝေး

နေရာ - သာယာကုန်း ( ဦးဘိညို )

အချိန် - ၇:၃၀ ဇွန်လ ၂၀၁၇ - ၁၀:၃၀ ( ၃၀ )

ပရိယတ္နိ - ၂၀၁၇.၇.၂၀၁၇

ဦးဆောင်သူ - ဦးမင်းဆောင်ဦး၊ ဒေါ်ပျဏ္ဍဝင်း

ဆွေးနွေးချက်

ဒီမိုကရေစီအတွက်စီမံကိန်းအကြောင်းအရာများဖြင့် လက်ထပ်  
 ဆက်ခြင်း။ ။ စီမံကိန်းအရည်အသွေးများကို ရှင်းလင်းစာ  
 ဖြစ်ပြီး စီမံကိန်းအရည်အသွေးများကို စီမံကိန်းဆက်လက်  
 စီမံကိန်းဆက်လက်လုပ်ဆောင်ရန်အတွက် လက်ထပ်ဆောင်ရွက်  
 ပုံကိုလည်း ရှင်းလင်းစာဖြင့် စီမံကိန်းဆက်လက်လုပ်ဆောင်  
 စီမံကိန်းဆက်လက်လုပ်ဆောင်ရန်အတွက် လက်ထပ်ဆောင်ရွက်  
 စီမံကိန်းဆက်လက်လုပ်ဆောင်ရန်အတွက် လက်ထပ်ဆောင်ရွက်  
 စီမံကိန်းဆက်လက်လုပ်ဆောင်ရန်အတွက် လက်ထပ်ဆောင်ရွက်  
 စီမံကိန်းဆက်လက်လုပ်ဆောင်ရန်အတွက် လက်ထပ်ဆောင်ရွက်  
 စီမံကိန်းဆက်လက်လုပ်ဆောင်ရန်အတွက် လက်ထပ်ဆောင်ရွက်

သာယာကုန်းကျေးရွာ၊ သာရဘွင်ကျေးရွာအုပ်စု၊ တနင်္သာရီမြို့နယ်

၈။စီမံကိန်းစက်ဝန်းအချိန်ဇယား(ပုံစံ-၂)

လူထုဝတ်ပြု စီမံကိန်း၊ တနင်္သာရီမြို့နယ်

ပုံစံ - ၈ - ၂ - စီမံကိန်းစက်ဝန်းအချိန်ဇယား (PC 2)

လမ်းညွှန်ချက်၊ သက်ဆိုင်ရာလူထုစည်းရုံးရေးမှူး/လက်ထောက်နည်းပညာနည်းပညာမှူးများမှ စီမံကိန်းစက်ဝန်းအဆင့်တစ်ခုစီပြီးစီးတိုင်း ကျေးရွာနှင့် ကျေးရွာအုပ်စုအတွက် ဤပုံစံကို ဖြည့်သွင်းရမည်။

စည်းရုံးရေးမှူး/ဝန်ထမ်း အမည် **အိန္ဒြေ နှစ်**

နေ့စွဲ **၁၀.၁၀.၂၀၁၇** စက်ဝန်းအားအမှတ်ခြစ်ပါ  စက်ဝန်း(၁)  စက်ဝန်း(၂)  စက်ဝန်း(၃)  
 စက်ဝန်း(၄)

ပြည်နယ်/တိုင်း **တနင်္သာရီ** မြို့နယ် **တနင်္သာရီ** ကျေးရွာအုပ်စု **သာရဘွင်** ကျေးရွာ **သာယာကုန်း** :

စီမံကိန်းဆောင်ရွက်မှုအဆင့်များ	နေ့စွဲ		အစည်းအဝေးတွင်တက်ရောက်သူအရေအတွက်			
	စတင်သည့်နေ့	ပြီးဆုံးသည့်နေ့	အမျိုးသားအရေအတွက်	အမျိုးသမီးအရေအတွက်	အိမ်ထောင်စုအရေအတွက်	လူမျိုးစုတက်ရောက်သူအရေအတွက်နှင့် လူမျိုးစုအမည်
၁။ ကျေးရွာစီမံကိန်း မိတ်ဆက်အစည်းအဝေး	၂၀.၁၀.၁၇	၂၀.၁၀.၁၇	၉	၁၈	၃၇	ဗမာ ၂၆ ကရင် ၁
၂။ ကျေးရွာဖွံ့ဖြိုးရေး စီမံချက်ရေးဆွဲခြင်းအစည်းအဝေး	၃၀.၁၀.၁၇	၃၀.၁၀.၁၇	၁၄	၂၃	၃၇	ဗမာ ၂၅ ကရင် ၁၂
၃။ ကျေးရွာအုပ်စု လုပ်ငန်းဆုံးဖြတ်ချက်ချသည့်အစည်းအဝေး	၆.၁၁.၁၇	၆.၁၁.၁၇	၂၁	၁၅	၃၆	ဗမာ ၁၉ ကရင် ၁၇
၄။ မြို့နယ်အဆင့် စီမံကိန်းရေးဆွဲရေးနှင့် အကောင်အထည်ဖော်ရေးကော်မတီ၏ စီမံကိန်း သုံးသပ်မှုအစည်းအဝေး			မလို	မလို	မလို	မလို
၅။ မြို့နယ် စီမံကိန်းရေးဆွဲရေးနှင့် အကောင်အထည်ဖော်ရေး ကော်မတီ၏ဆုံးဖြတ်မှုကို ရွာသို့ အသိပေးအကြောင်းကြားသည့် အစည်းအဝေး						   
၆။ စီမံကိန်းလုပ်ငန်းခွဲစီမံချက်ရေးဆွဲခြင်းအစည်းအဝေး						
၆.၁။ စီမံကိန်းလုပ်ငန်း အကောင်အထည်ဖော်ရေးအစီအစဉ် ရေးဆွဲခြင်း						

၁။ သာယာကုန်းကျေးရွာ၊ သာရဘွင်ကျေးရွာအုပ်စု၊ တနင်္သာရီမြို့နယ်

၉။ ကျေးရွာဖွံ့ဖြိုးရေးဦးစီးဌာနအစဉ်(ပုံစံ-၃)

လူထုဝဟိုပြု စီမံကိန်း၊ တနင်္သာရီမြို့နယ်

ပုံစံ - ၈ - ၃ ကျေးရွာဖွံ့ဖြိုးရေး ဦးစီးဌာနအစဉ် (Form PC 3)

လမ်းညွှန်ချက်၊ အဆင့်(၃) ကျေးရွာဖွံ့ဖြိုးရေးအစဉ်အား ပြီးဆုံးသောအခါ ကျေးရွာစီမံကိန်း အထောက်အကူပြု ကော်မတီသည် လူထုဝဟိုပြုရေးအဖွဲ့အစည်းအား ဤပုံစံကိုပြည့်စုံအောင် ဖြည့်သွင်းရမည်။	
လူထုဝဟိုပြုရေးအဖွဲ့/ဝန်ထမ်း အမည် <b>ခင်ဖြူဝင်း</b>	
နေ့စွဲ <b>၅.၉.၂၀၁၇</b>	စက်ဝန်းအား အမှတ်ခြစ်ပါ (✓) <input type="checkbox"/> စက်ဝန်း(၁) ဗ)စက်ဝန်း(၂) <input type="checkbox"/> စက်ဝန်း(၃) <input type="checkbox"/> စက်ဝန်း(၄)
ပြည်နယ်/တိုင်း <b>ဇနားပြည်</b>	မြို့နယ် <b>ဇနားပြည်</b> ကျေးရွာအုပ်စု <b>သာယာကျွန်း</b> ကျေးရွာ <b>သာယာကျွန်း</b>
က။ အခက်အခဲအတားအဆီးများအားရှေးဇွေးခြင်း - ယခုလက်ရှိအခြေအနေတွင် ဤကျေးရွာဖွံ့ဖြိုးတိုးတက်ရေးအတွက် အဓိက အခက်အခဲအတားအဆီးများသည် မည်သည့်များဖြစ်ပါသနည်း။ (အမျိုးသား/သမီး အနည်းဆုံးအခက်အခဲ ၅ ခုစီဖော်ပြပါ)	
အမျိုးသား အဖွဲ့မှ တင်ပြသောအခက်အခဲအတားအဆီးများ	အမျိုးသမီး အဖွဲ့မှတင်ပြသောအခက်အခဲအတားအဆီးများ
၁ မြေအားလုံး မြေအားလုံး မြေအားလုံး မြေအားလုံး	၁ ကမ်းခြေကမ်းခြေကမ်းခြေကမ်းခြေ
၂ မြေအားလုံး မြေအားလုံး မြေအားလုံး မြေအားလုံး	၂ ကမ်းခြေကမ်းခြေကမ်းခြေကမ်းခြေ
၃ မြေအားလုံး မြေအားလုံး မြေအားလုံး မြေအားလုံး	၃ ကမ်းခြေကမ်းခြေကမ်းခြေကမ်းခြေ
၄ မြေအားလုံး မြေအားလုံး မြေအားလုံး မြေအားလုံး	၄ ကမ်းခြေကမ်းခြေကမ်းခြေကမ်းခြေ
၅ မြေအားလုံး မြေအားလုံး မြေအားလုံး မြေအားလုံး	၅ ကမ်းခြေကမ်းခြေကမ်းခြေကမ်းခြေ
၆ မြေအားလုံး မြေအားလုံး မြေအားလုံး မြေအားလုံး	၆ ကမ်းခြေကမ်းခြေကမ်းခြေကမ်းခြေ
၇ မြေအားလုံး မြေအားလုံး မြေအားလုံး မြေအားလုံး	၇ ကမ်းခြေကမ်းခြေကမ်းခြေကမ်းခြေ
၈ မြေအားလုံး မြေအားလုံး မြေအားလုံး မြေအားလုံး	၈ ကမ်းခြေကမ်းခြေကမ်းခြေကမ်းခြေ

ခ။ မျှော်မှန်းခြင်း - နောင်လာမည့် ( ၅ )နှစ် အတွင်း ကျေးရွာဖွံ့ဖြိုးရေး မျှော်မှန်းလျာထားချက်များအား တင်ပြပါ။

အမျိုးသားအဖွဲ့မှ တင်ပြသောမျှော်မှန်းချက်များ	အမျိုးသမီးအဖွဲ့မှ တင်ပြသောမျှော်မှန်းချက်များ
၁ ကျေးရွာအတွင်း ကျေးရွာအတွင်း ကျေးရွာအတွင်း ကျေးရွာအတွင်း	၁ ကမ်းခြေကမ်းခြေကမ်းခြေကမ်းခြေ
၂ ကျေးရွာအတွင်း ကျေးရွာအတွင်း ကျေးရွာအတွင်း ကျေးရွာအတွင်း	၂ ကမ်းခြေကမ်းခြေကမ်းခြေကမ်းခြေ
၃ ကျေးရွာအတွင်း ကျေးရွာအတွင်း ကျေးရွာအတွင်း ကျေးရွာအတွင်း	၃ ကမ်းခြေကမ်းခြေကမ်းခြေကမ်းခြေ
၄ ကျေးရွာအတွင်း ကျေးရွာအတွင်း ကျေးရွာအတွင်း ကျေးရွာအတွင်း	၄ ကမ်းခြေကမ်းခြေကမ်းခြေကမ်းခြေ
၅ ကျေးရွာအတွင်း ကျေးရွာအတွင်း ကျေးရွာအတွင်း ကျေးရွာအတွင်း	၅ ကမ်းခြေကမ်းခြေကမ်းခြေကမ်းခြေ
၆ ကျေးရွာအတွင်း ကျေးရွာအတွင်း ကျေးရွာအတွင်း ကျေးရွာအတွင်း	၆ ကမ်းခြေကမ်းခြေကမ်းခြေကမ်းခြေ

၁။ သာယာကျွန်းကျေးရွာ၊ သာယာကျွန်းကျေးရွာအုပ်စု၊ တနင်္သာရီမြို့နယ်



လူထုပတ်ဝန်းကျင် စီမံကိန်း၊ တနင်္သာရီမြို့နယ်

၇	ကဝိစိတ္တင်း ဖြစ်ပေါ်လာစေချင်	၇	ဆရာ၊ မလှည့်တောက်လောက်ရခြင်း
၈		၈	ဆရာ၊ မလှည့်တောက်ရခြင်း

၈။ လူထုပတ်ဝန်းကျင် လာမည့် (၃) နှစ်အတွက် အကျိုးဝင်သော ဦးစားပေး ဖွံ့ဖြိုးတိုးတက်မှု လုပ်ငန်း အစီအစဉ်များအားဖော်ပြပါ။

အဆင့်	ကျေးရွာအတွက် ဦးစားပေး ဖွံ့ဖြိုးတိုးတက်မှု လုပ်ငန်းစဉ်များ	အဆိုပြုသူ (အမျိုးသားများ/ အမျိုးသမီးများ/ အမျိုးသား+ အမျိုးသမီး)	ခန့်မှန်းကုန်ကျ စရိတ်	အကျိုးခံစားခွင့်ရှိသူ ခန့်မှန်းခြေ အရေအတွက်
၁	ကျွန်းကုန်းလင်း (၆၅၆၂၈) (၅၂၅၆၈၈)	၈ + ၈	၅၃၄	၂၁၀
၂	ကျွန်းကုန်းလင်း (၂၁၀၆၅) (၂၁၀၆၅)	၈ + ၈	၁၄၅	၁
၃	ကျွန်းကုန်းလင်း (၂၅၆၈) ၂၅၆၈	၈ + ၈	၁၆၅	၂၁၀
၄	ကျွန်းကုန်းလင်း ( )	၈	၁၄၃	၂၁၀
၅	ကျွန်းကုန်းလင်း (၂၅၆၀' x ၅' ) x ၂၀'	၈	၄၄၀	၂၁၀
၆				
၇				
၈				

၉။ လူထုပတ်ဝန်းကျင် လာမည့် (၃) နှစ်အတွက် အကျိုးမဝင်သော ဦးစားပေး ဖွံ့ဖြိုးတိုးတက်မှု လုပ်ငန်း အစီအစဉ်များအားဖော်ပြပါ။

အဆင့်	ကျေးရွာအတွက် ဦးစားပေး ဖွံ့ဖြိုးတိုးတက်မှု လုပ်ငန်းစဉ်များ	အဆိုပြုသူ (အမျိုးသားများ/ အမျိုးသမီးများ/ အမျိုးသား+ အမျိုးသမီး)	အခန်းကဏ္ဍ
၁	ကျွန်းကုန်းလင်း	၈	
၂	ကျွန်းကုန်းလင်း	၈	
၃	ကျွန်းကုန်းလင်း	၈ + ၈	
၄	ကျွန်းကုန်းလင်း	၈	
၅	ကျွန်းကုန်းလင်း		

၁။ သာယာကုန်းကျေးရွာ၊ သာရသွင်ကျေးရွာအုပ်စု၊ တနင်္သာရီမြို့နယ်





လူထုဗဟိုပြု စီမံကိန်း၊ တနင်္သာရီမြို့နယ်

၆			
၇			
၈			

ဥက္ကဋ္ဌ၊ ကျေးရွာစီမံကိန်းအထောက်အကူပြုကော်မိတီမှ အတည်ပြုသည်။

အမည် ဦး ရာဇ် နိုင် လက်မှတ် ရာဇ် နေ့စွဲ ၁.၂.၂၀၁၇



ဒုတိယအကြိမ် အစည်းအဝေးမှတ်တမ်း

အစည်းအဝေး ဖွဲ့စည်းခြင်း

နေရာ - သာယာကုန်း ( ဦးစိုးညို ) နိမိတ်

အချိန် - 1:00 ဖြစ်ချိန် - 4:20

ရက်စွဲ - ၇. ၃. ၂၀၁၇

ပါဝင်ခဲ့သူများ - ဒေါ်လှလှဝင်း၊ ဦးမင်းအောင်၊ ဦး၊ ဒေါ်အေး၊ သိရီကျော်

ကျေးဇူး - သာယာကုန်း

အစည်းအဝေး - ဒုတိယအကြိမ်အစည်းအဝေး

အကြောင်းအရာ " သာယာကုန်းအုပ်စု သာယာကုန်းကျေး

တွင်ကျေးဇူး နှင့် ဂုဏ်ထူးဆောင်များ ဦးစိုး နှင့် ပတ်သက်၍ ဒုတိယအကြိမ်အစည်း

အစည်းအဝေးကို ကျင်းပရေး ခံယူရန် အစည်းအဝေးတက်ရောက်သူ

အများဆုံး ( ၁၄ ) ဦး၊ အများဆုံး ( ၇၃ ) ဦး ခုစီပါဝင် ( ၁၇ )

ဦးတက်ရောက်ပါသည်။ ဒုတိယအကြိမ်အစည်းအဝေးလ

အစည်းအဝေးကို ပြုလုပ်ရာတွင် ဦးစိုး၊ ဦးမင်းအောင်၊ ဒေါ်အေး၊ သိရီကျော်

တို့ပါဝင်၍ ပြုလုပ်ရာတွင် ဦးစိုး၊ ဦးမင်းအောင်၊ ဒေါ်အေး၊ သိရီကျော်

တို့ပါဝင်၍ ပြုလုပ်ရာတွင် ဦးစိုး၊ ဦးမင်းအောင်၊ ဒေါ်အေး၊ သိရီကျော်

တို့ပါဝင်၍ ပြုလုပ်ရာတွင် ဦးစိုး၊ ဦးမင်းအောင်၊ ဒေါ်အေး၊ သိရီကျော်

တို့ပါဝင်၍ ပြုလုပ်ရာတွင် ဦးစိုး၊ ဦးမင်းအောင်၊ ဒေါ်အေး၊ သိရီကျော်

တို့ပါဝင်၍ ပြုလုပ်ရာတွင် ဦးစိုး၊ ဦးမင်းအောင်၊ ဒေါ်အေး၊ သိရီကျော်

တို့ပါဝင်၍ ပြုလုပ်ရာတွင် ဦးစိုး၊ ဦးမင်းအောင်၊ ဒေါ်အေး၊ သိရီကျော်

တို့ပါဝင်၍ ပြုလုပ်ရာတွင် ဦးစိုး၊ ဦးမင်းအောင်၊ ဒေါ်အေး၊ သိရီကျော်

သာယာကုန်းကျေးရွာ၊ သာယာကုန်းအုပ်စု၊ တနင်္သာရီမြို့နယ်

၁၀။ ကျေးရွာအုပ်စုစီမံကိန်းလုပ်ငန်းခွဲရွေးချယ်ခြင်း(ပုံစံ-၄)

လူထုတစ်ဦးပြုစီမံကိန်းစီမံကိန်းလက်စွဲ  
အပိုင်း-၃ ၂၉.၉.၂၀၁၅  
ပုံစံ ၈-၄ကျေးရွာအုပ်စုစီမံကိန်းလုပ်ငန်းခွဲရွေးချယ်ခြင်းပုံစံ

လမ်းညွှန်ချက်။	ကျေးရွာအုပ်စုစီမံချက်ရေးဆွဲသည့်အစည်းအဝေးတွင်	ဤပုံစံအားလူထုစည်းရုံးရေးမှူး	/ လက်ထောက်နည်းပညာမှူးတို့၏
အကူအညီဖြင့်ပြည်ပုံစံပြုသွင်းရမည်။	ဤပုံစံအားပြည်ပုံစံပြုသွင်းပြီးပါကကျေးရွာအုပ်စုဖွံ့ဖြိုးတိုးတက်ရေးစီမံချက်တွင်နောက်ဆက်တွဲအဖြစ်တွဲထားရမည်။	CF	မှ
အချက်အလက်များကို MIS သို့ ထည့်သွင်းရမည်။			
ကျေးရွာစည်းရုံးရေးမှူး/ဝန်ထမ်းအမည် - <u>ဒေါ်အေးအေး</u> + <u>ကျေးရွာ</u>			
နေ့စွဲ - ၆.၃.၂၀၁၇	စက်ဝန်းအားအမှတ်ခြစ်ပေးပါ(V) <input type="checkbox"/> ဝက်ဝန်း(၁) <input type="checkbox"/> ဖက်ဝန်း(၂) <input type="checkbox"/> ဝက်ဝန်း(၃) <input type="checkbox"/> ဝက်ဝန်း(၄) <input type="checkbox"/>		
ပြည်နယ်/တိုင်း	မြို့နယ်	ကျေးရွာအုပ်စု	

ကျေးရွာအမည်	ဆောင်ရွက်မည့် လုပ်ငန်းများ	အတိုင်းအတာ	ခန့်မှန်း တိုက်ရိုက်အကျိုး ခံစားခွင့်ရှိသူများ	အဆိုပြုတင်ပြသူ	ခန့်မှန်းတန်ကျေစရိတ်			စုစုပေါင်း
					စီမံကိန်းမှ ထည့်ဝင်မှု	ကျေးရွာမှ ထည့်ဝင်မှု	အခြားထည့်ဝင်မှု (ဖော်ပြပါ) ထည့်ဝင်ငွေ ၊ အမည်/အဖွဲ့	
ပျားစည်	ကျောက်မြေ ဖြန့်ကျက်ရေး	120' x 30'	192	ကျေး အ ကျေး+ ဝ	40,30,405			40,30,405
ပတ္တမြား	ကျွန်းကျွန်း ဝါးကျွန်းမြေ ဖြန့်ကျက်ရေး	10' x 5' x 3'	334	ကျေး အ ကျေး+ ဝ	2,759,497			2,759,497
သာယာကျွန်းရွာ	ဆိပ်ခံအိမ်အား အစားအသောက် ဖြန့်ကျက်ရေး	230' x 12' x 6"	1661	ကျေး အ ကျေး+ ဝ	12,400,000 ၀၂၂၄၁၂၃၄			12,400,000
တလို့ဦးတစ်	အစားအသောက် ဖြန့်ကျက်ရေး	115' x 11'-6" x 26'	487	ကျေး အ ကျေး+ ဝ	80,63,156			80,63,156
				ကျေး				

၁ သာယာကျွန်းကျေးရွာ၊ သာယာကျွန်းကျေးရွာအုပ်စု၊ တနင်္သာရီမြို့နယ်

လူထုဝဟိုပြုစီမံကိန်း၊စီမံကိန်းလက်စွဲ  
အပိုင်း-၃ ၂၉.၉.၂၀၁၅  
ပုံစံ ၈-၄ကျေးရွာအုပ်စုစီမံကိန်းလုပ်ငန်းခွဲရွေးချယ်ခြင်းပုံစံ

လမ်းညွှန်ချက်။ ။ကျေးရွာအုပ်စုစီမံချက်ရေးဆွဲသည့်အစည်းအဝေးတွင် ဤပုံစံအားလူထုစည်းရုံးရေးမှူး / လက်ထောက်နည်းပညာမှူးတို့၏ အကူအညီဖြင့်ပြည်စုံရွာဖြည့်သွင်းရမည်။ဤပုံစံအားပြည်စုံရွာဖြည့်သွင်းပြီးပါကကျေးရွာအုပ်စုဖွံ့ဖြိုးတိုးတက်ရေးစီမံချက်တွင်နောက်ဆက်တွဲအဖြစ်တွဲထားရမည်။ CF မှ အချက်အလက်များကို MIS သို့ ထည့်သွင်းရမည်။

ကျေးရွာစည်းရုံးရေးမှူး/ဝန်ထမ်းအမည် - ဒေါ်မင်းအေးခင် + ဒေါ်ချယ်လှဝင်း

နေ့စွဲ - ၆.၃.၂၀၁၇ ကော်ဝန်းအားအမှတ်ခြစ်ပေးပါ(✓) ဝတ်ဝန်း(၁) ဧကဝန်း(၂) ဝတ်ဝန်း(၃) ဝတ်ဝန်း(၄)

ပြည်နယ်/တိုင်း ကချင်ပြည်နယ် မြို့နယ် တနင်္သာရီ ကျေးရွာအုပ်စု - သာရသွင်

ကျေးရွာအမည်	ဆောင်ရွက်မည့် လုပ်ငန်းများ	အတိုင်းအတာ	ခန့်မှန်း တိုက်ရိုက်အကျိုး ခံစားခွင့်ရှိသူများ	အဆိုပြုတင်ပြသူ	ခန့်မှန်းကုန်ကျစရိတ်			စုစုပေါင်း
					စီမံကိန်းမှ ထည့်ဝင်မှု	ကျေးရွာမှ ထည့်ဝင်မှု	အခြားထည့်ဝင်မှု (ဖော်ပြပါ) ထည့်ဝင်ငွေ ၊ အမည်/အဖွဲ့	
မုဒုံ၊ ကအိုး	ကျောင်းအောက် ဘဏ်တန်းအောက် ခြေ	၃၀'x ၃၀'x 12'	727	၂ ကျား ၂ မ ၂ ကျား + မ	16,900,000 (၁၆၉) ဝိဒ်			16,900,000
မိမိဖြေ	ကျောင်းအောက် ဘဏ်တန်းအောက် ခြေ	၃၀'x ၃၀'x 12'	1023	၂ ကျား ၂ မ ၂ ကျား + မ	17,100,000 (၁၇၁) ဝိဒ်			17,100,000
				၂ ကျား ၂ မ ၂ ကျား + မ				
				၂ ကျား ၂ မ ၂ ကျား + မ				
				၂ ကျား				

သာယာကုန်းကျေးရွာ၊ သာရသွင်ကျေးရွာအုပ်စု၊ တနင်္သာရီမြို့နယ်



ဆုံးဖြတ်ချက်

ဦးစီးပေးအဖွဲ့အဖွဲ့ဝင်များ၊ အဖွဲ့ဝင်များ၊ အဖွဲ့ဝင်များ (၅) နှစ်ကို  
 စက်မှုဇာတိပညာ၊ နည်းပညာ၊ အင်ဂျင်နီယာ၊ အင်ဂျင်နီယာ၊ အင်ဂျင်နီယာ  
 အဖွဲ့ဝင်များ၊ အဖွဲ့ဝင်များ၊ အဖွဲ့ဝင်များ၊ အဖွဲ့ဝင်များ၊ အဖွဲ့ဝင်များ၊ အဖွဲ့ဝင်များ  
 အဖွဲ့ဝင်များ၊ အဖွဲ့ဝင်များ၊ အဖွဲ့ဝင်များ၊ အဖွဲ့ဝင်များ၊ အဖွဲ့ဝင်များ၊ အဖွဲ့ဝင်များ  
 အဖွဲ့ဝင်များ၊ အဖွဲ့ဝင်များ၊ အဖွဲ့ဝင်များ၊ အဖွဲ့ဝင်များ၊ အဖွဲ့ဝင်များ၊ အဖွဲ့ဝင်များ  
 အဖွဲ့ဝင်များ၊ အဖွဲ့ဝင်များ၊ အဖွဲ့ဝင်များ၊ အဖွဲ့ဝင်များ၊ အဖွဲ့ဝင်များ၊ အဖွဲ့ဝင်များ

ဗဟိုဌာန၊ ဗဟိုဌာန

အဖွဲ့ဝင်များ

အဖွဲ့ဝင်များ

အဖွဲ့ဝင်များ (ခါးထောက်)

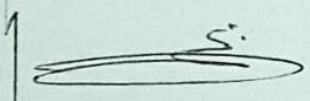

CF

---

° သာယာကုန်းကျေးရွာ၊ သာရဘွင်ကျေးရွာအုပ်စု၊ တနင်္သာရီမြို့နယ်

၁၁။ မှတ်တမ်းဓာတ်ပုံများ



---

၎ သာယာကုန်းကျေးရွာ၊ သာရတွင်ကျေးရွာအုပ်စု၊ တနင်္သာရီမြို့နယ်

၁၂။ ကျေးရွာကော်မတီဝင်များစာရင်း

ကျေးရွာ - သာယာကုန်း				၂၀၁၇ ခုနှစ်
မှ	အမည်	ကော်မတီ	တာဝန်	ဖုန်း
၁။	ဦးလင်းနိုင်	ဦးထောက်	ဥက္ကဋ္ဌ	၀၉၄၅၆၃၄၇၆၈
၂။	အောင်အေးပိုင်		"	၀၉၄၅၄၃၈၅၄၇
၃။	ဒေါ်ပပမိုး	ခေတ္တဉာဏ်ကြီးကြပ်ရေး ဆက်ကော်မတီ	အဖွဲ့ဝင်	
၄။	ဦးကျော်စိုး		ဥက္ကဋ္ဌ	
၅။	ဦးပန်းဝယ်	လည်ပတ်ထိန်းသိမ်းရေး ဆက်ကော်မတီ	ဥက္ကဋ္ဌ	
၆။	ဒေါ်အေးဖြူ		အဖွဲ့ဝင်	
၇။	ဒေါ်ဖြူယယ်	ဝယ်ယူရေး ဆက်ကော်မတီ	ဥက္ကဋ္ဌ	
၈။	ဦးစိုးတင်		အဖွဲ့ဝင်	
၉။	ဦးကျော်စိုး	ဝေဖန်အကြံပြုပိုင်ကြားချက် ဖြေရှင်းရေးအဖွဲ့	ကော်မတီ	
၁၀။	ဒေါ်မာမာ		ကော်မတီ	
၁၁။	အောင်အေး	ဖွဲ့စည်းရေး	"	
၁၂။	အောင်အေး	ကျေးရွာစေတနာ့ထောက်ပံ့ရေး	"	
၁၃။	အောင်အေး		"	

၁ သာယာကုန်းကျေးရွာ၊ သာရဘွင်ကျေးရွာအုပ်စု၊ တနင်္သာရီမြို့နယ်



၁၃။ ကျေးရွာအုပ်စုကော်မတီဝင်များစာရင်း

ကျေးရွာအုပ်စုကော်မတီဝင်များစာရင်း

စဉ်	ကျေးရွာအမည်	ကျေးရွာ	ကော်မတီ	တာဝန်
၁။	ဦးတင်ကြည်	သာရဘွင်	ဒါ/ထောက်ပံ့ရေး	အုပ်စုဒါ/ထောက်
၂။	ဒေါ်ခန္ဓာဝင်း	သာရဘွင်	ဒါ/ထောက်ပံ့ရေး	အုပ်စုအထွေထွေ
၃။	ဦးပင်လွင်	သာယာကုန်း	ဒါ/ထောက်ပံ့ရေး	အဖွဲ့ဝင်
၄။	ဒေါ်အေးအေး	သာယာကုန်း	ဒါ/ထောက်ပံ့ရေး	အဖွဲ့အစည်းအဖွဲ့
၅။	ဦးအောင်အောင်	ကျောက်တောင်	ဒါ/ထောက်ပံ့ရေး	
၆။	ဒေါ်အေးအေး	ကျောက်တောင်	ဒါ/ထောက်ပံ့ရေး	အဖွဲ့ဝင်
၇။	ဦးစိုးလွင်	တလိပ်တပ်	ဒါ/ထောက်ပံ့ရေး	အဖွဲ့ဝင်
၈။	ဒေါ်ဇော်အောင်	တလိပ်တပ်	ဒါ/ထောက်ပံ့ရေး	အဖွဲ့ဝင်
၉။	ဦးစွာသန်း	ပျဉ်းကတိုး	ဒါ/ထောက်ပံ့ရေး	အဖွဲ့ဝင်
၁၀။	ဒေါ်အိမ်အိမ်	ပျဉ်းကတိုး	ဒါ/ထောက်ပံ့ရေး	အဖွဲ့ဝင်
၁၁။	ဦးအောင်အောင်	ဧရာမာန်	ဒါ/ထောက်ပံ့ရေး	အဖွဲ့ဝင်
၁၂။	ဒေါ်အောင်အောင်	ဧရာမာန်	ဒါ/ထောက်ပံ့ရေး	အုပ်စုဒါ/ထောက်
၁၃။	ဦးအောင်အောင်	ပျဉ်းကတိုး	ဒါ/ထောက်ပံ့ရေး	အဖွဲ့ဝင်
၁၄။	ဒေါ်အိမ်အိမ်	ပျဉ်းကတိုး	ဒါ/ထောက်ပံ့ရေး	အဖွဲ့ဝင်
၁၅။	ဒေါ်အိမ်အိမ်	ပျဉ်းကတိုး	ဒါ/ထောက်ပံ့ရေး	အဖွဲ့ဝင်
၁၆။	ဒေါ်အိမ်အိမ်	ပျဉ်းကတိုး	ဒါ/ထောက်ပံ့ရေး	အဖွဲ့ဝင်
၁၇။	ဒေါ်အိမ်အိမ်	ပျဉ်းကတိုး	ဒါ/ထောက်ပံ့ရေး	အဖွဲ့ဝင်
၁၈။	ဒေါ်အိမ်အိမ်	ပျဉ်းကတိုး	ဒါ/ထောက်ပံ့ရေး	အဖွဲ့ဝင်
၁၉။	ဒေါ်အိမ်အိမ်	ပျဉ်းကတိုး	ဒါ/ထောက်ပံ့ရေး	အဖွဲ့ဝင်
၂၀။	ဒေါ်အိမ်အိမ်	ပျဉ်းကတိုး	ဒါ/ထောက်ပံ့ရေး	အဖွဲ့ဝင်
၂၁။	ဒေါ်အိမ်အိမ်	ပျဉ်းကတိုး	ဒါ/ထောက်ပံ့ရေး	အဖွဲ့ဝင်
၂၂။	ဒေါ်အိမ်အိမ်	ပျဉ်းကတိုး	ဒါ/ထောက်ပံ့ရေး	အဖွဲ့ဝင်
၂၃။	ဒေါ်အိမ်အိမ်	ပျဉ်းကတိုး	ဒါ/ထောက်ပံ့ရေး	အဖွဲ့ဝင်
၂၄။	ဒေါ်အိမ်အိမ်	ပျဉ်းကတိုး	ဒါ/ထောက်ပံ့ရေး	အဖွဲ့ဝင်

၁ သာယာကုန်းကျေးရွာ၊ သာရဘွင်ကျေးရွာအုပ်စု၊ တနင်္သာရီမြို့နယ်

ကျေးဇူးတူအုပ်စုကော်မတီဝင်များ စာရင်း

စဉ်	အမည်အမည်	ကျေးဇူး	ကော်မတီ	တာဝန်
၂၅	ဇော်ဒါးဝက်	စာဝတ်	စီမံကိန်းဦးစီးဌာန	အဖွဲ့ဝင်
၂၆	ဦးကြည်စွယ်	စာဝတ်	စီမံကိန်းဦးစီးဌာန	အဖွဲ့ဝင်
၂၇	ဦးစည်ဆိုး	ပိတ်ဖြင့်	စီမံကိန်းဦးစီးဌာန	အဖွဲ့ဝင်
၂၈	ဇော်ဇော်	ပိတ်ဖြင့်	စီမံကိန်းဦးစီးဌာန	အဖွဲ့ဝင်

၁၄။ ဦးစားပေးကဏ္ဍအလိုက် လုပ်ငန်းများ အကျဉ်းချုပ်

ဦးစားပေးကဏ္ဍအလိုက်လုပ်ငန်းများအကျဉ်းချုပ် (သာယာကုန်း)

စဉ်	လုပ်ငန်းအမည်	အဆိုပြုသည့်	အကျဉ်းခံစားခွင့် မရှိသည့်	ဖြိုဖြစ်ဝေတာကပ် ပေးခဲ့သည့်အဖွဲ့ အမည်
၁။	ကွန်ကရစ်လမ်း	က+မ	၃၂၀	၆၅၅
၂။	ကော့ဒါစောင့်ခန်းတွဲ	က+မ	၄	မညာရေး
၃။	ဖိလေးရေး	က+မ	၃၂၀	၆၅၅
၄။	ရေ(ကိစိ)	မ	၃၂၀	၆၅၅
၅။	ကွန်ကရစ်တံတား	မ	၃၂၀	၆၅၅
၆။	ဆေးဆရာမ	က	၃၂၀	ကျမ္ဘာရေး
၇။	ဝက်ချပ်၊ ဇာတိပိတ်ဆွဲ	မ	၃၂၀	၅၂၅
၈။	မျှလဟန်းဆရာမ	က+မ	၃၂၀	မညာရေး
၉။	ကုန်စင်ဖြူရင်း	မ	၃၂၀	ကိစိပေး

သာယာကုန်းကျေးရွာ၊ သာရဘွင်ကျေးရွာအုပ်စု၊ တနင်္သာရီမြို့နယ်