

ပြည်ထောင်စု သမ္မတမြန်မာနိုင်ငံတော် အစိုးရ

စိုက်ပျိုးရေး ၊ မွေးမြူရေးနှင့်ဆည်မြောင်းဝန်ကြီးဌာန

ကျေးလက်ဒေသဖွံ့ဖြိုးတိုးတက်ရေး ဦးစီးဌာန

တနင်္သာရီမြို့နယ်



လူထုဗဟိုပြု စီမံကိန်း

National Community Driven Development Project

(NCDDP)



ကျေးရွာဖွံ့ဖြိုးရေး အစီအစဉ်

Village Development Plan (VDP)

ပတ္တမြားပျားစည်ကျေးရွာ၊ သာရဘွင်ကျေးရွာအုပ်စု

၂၀၁၇ ခုနှစ်

တနင်္သာရီမြို့နယ်

^၁ ပတ္တမြားပျားစည် ကျေးရွာ၊ သာရဘွင်ကျေးရွာအုပ်စု၊ တနင်္သာရီမြို့နယ်

မာတိကာ

၁။	မြို့နယ်မြေပုံ	၃
၂။	ကျေးရွာအုပ်စုပြမြေပုံ (တည်နေရာ)	၄
၃။	အုပ်စုတွင်ပါဝင်သောကျေးရွာများစာရင်း	၅
၄။	ကျေးရွာအခြေခံအချက်အလက်များ	၆-၈
၅။	လူထုပူးပေါင်းပါဝင်သော လူမှုဆန်းစစ်ခြင်းနှင့် အကဲဖြတ်ခြင်းလုပ်ငန်းစဉ် (PSA/PRA) အကျဉ်းချုပ်ဖော်ပြချက်	၉-၁၀
၆။	ကျေးရွာဖွံ့ဖြိုးရေးအစီအစဉ်အတွက်အသုံးပြုခဲ့သော PRA tools များနှင့် တစ်ခုချင်းစီအတွက် သုံးသပ်ချက်များ	၁၁-၂၆
၇။	ကျေးရွာအချက်အလက်(ပုံစံ-၁)၊ ပထမအကြိမ်အစည်းအဝေးမှတ်တမ်း	၂၇-၃၀
၈။	စီမံကိန်းစက်ဝန်းအချိန်ဇယား(ပုံစံ-၂)	၃၁-၃၂
၉။	ကျေးရွာဖွံ့ဖြိုးရေးဦးစားပေးအစီအစဉ်(ပုံစံ-၃)၊ ဒုတိယအကြိမ်အစည်းအဝေးမှတ်တမ်း	၃၃-၃၇
၁၀။	ကျေးရွာအုပ်စုစီမံကိန်းလုပ်ငန်းခွဲရွေးချယ်ခြင်း(ပုံစံ-၄)၊ အုပ်စုအစည်းအဝေးမှတ်တမ်း	၃၈-၄၁
၁၁။	ကော်မတီဝင်များ ရွေးချယ်ခြင်းနှင့် ကျေးရွာဖွံ့ဖြိုးရေး အစီအစဉ်ဆောင်ရွက်မှုမှတ်တမ်းဇာတ်ပုံများ	၄၂
၁၂။	ကျေးရွာကော်မတီဝင်များစာရင်း	၄၃
၁၃။	ကျေးရွာအုပ်စုကော်မတီဝင်များစာရင်း	၄၄-၄၅
၁၄။	ဦးစားပေးကဏ္ဍအလိုက် လုပ်ငန်းများ အကျဉ်းချုပ်	၄၆

^၁ ပတ္တမြားများစည် ကျေးရွာ၊ သာရဘွင်ကျေးရွာအုပ်စု၊ တနင်္သာရီမြို့နယ်

၁။ တနင်္သာရီမြို့နယ်ပြ မြေပုံ

တနင်္သာရီမြို့နယ်၊ ကျေးရွာအုပ်စုများပြမြေပုံ

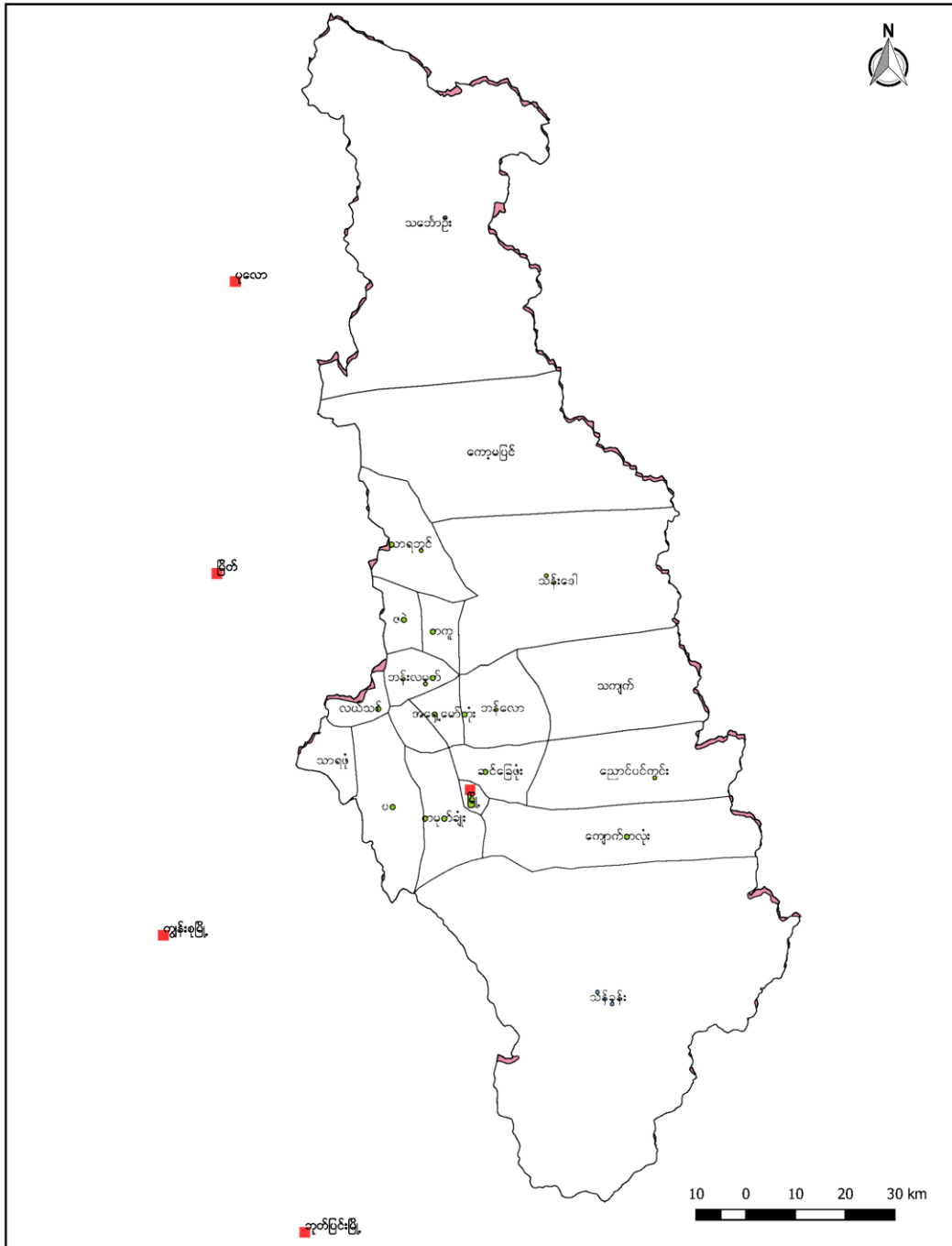

^c ပတ္တမြားများစည် ကျေးရွာ၊ သာရဘွင်ကျေးရွာအုပ်စု၊ တနင်္သာရီမြို့နယ်

၂။ သာရသွင်ကျေးရွာအုပ်စု ပြင်ဆင်မှုကြမ်း

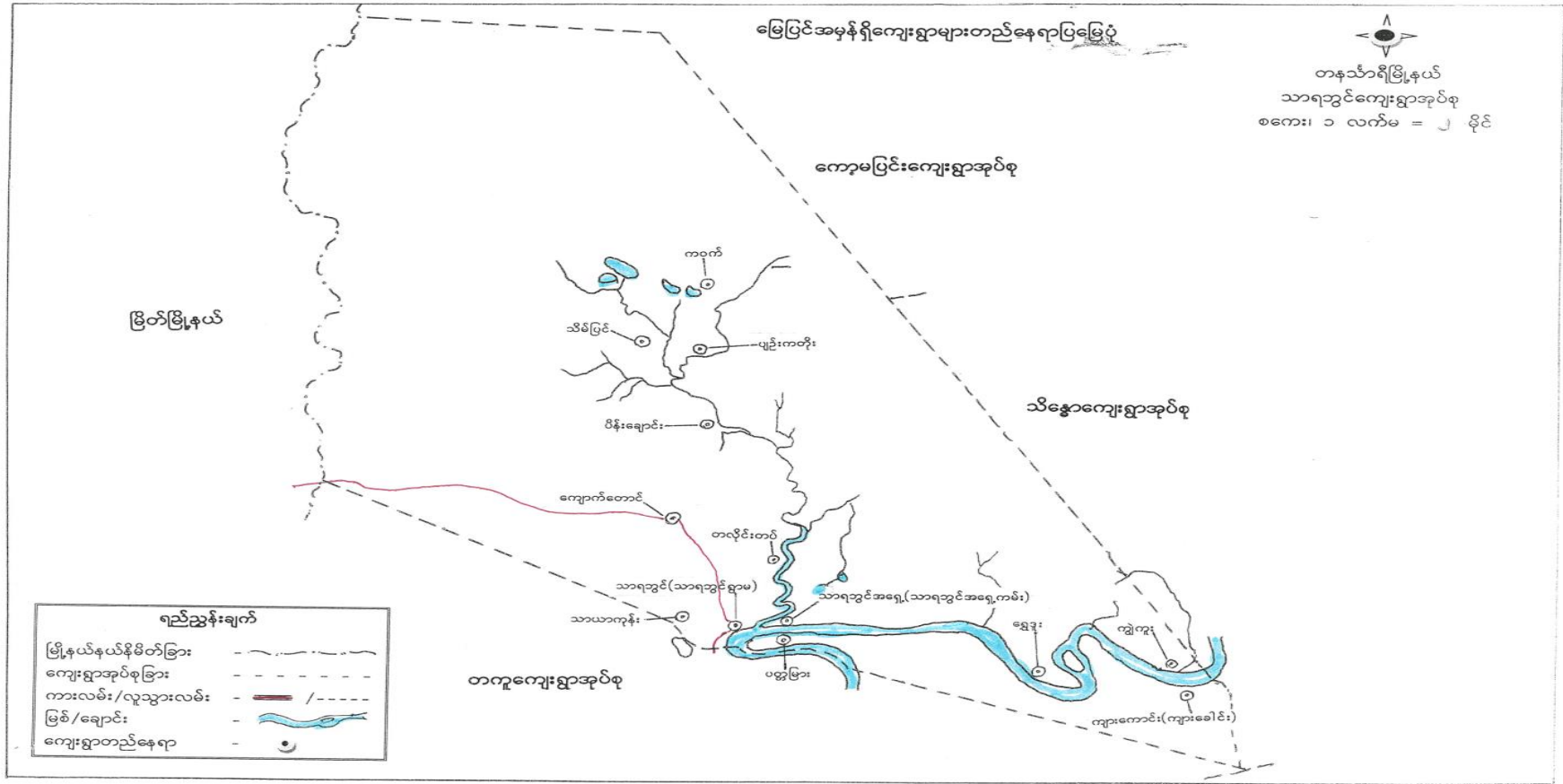

ပတ္တမြားပျားစည် ကျေးရွာ၊ သာရသွင်ကျေးရွာအုပ်စု၊ တနင်္သာရီမြို့နယ်

၃။ အုပ်စုတွင်ပါဝင်သောကျေးရွာများစာရင်း

၁။ သာရသွင်ရွာမ

၂။ သာရသွင်အရှေ့ကမ်း

၃။ ကျောက်တောင်

၄။ တလိုင်းတပ်

၅။ မိုးပြေ

၆။ ပျဉ်းကတိုးကုန်း

၇။ ကဝက်

၈။ ပိန်းချောင်း

၉။ သိမ်ပြင်

၁၀။ သာယာကုန်း

၁၁။ ပတ္တမြား-ပျားစည်

၁၂။ ရွှေဒူး

၁၃။ ကျားခေါင်း

^၁ ပတ္တမြားပျားစည် ကျေးရွာ၊ သာရသွင်ကျေးရွာအုပ်စု၊ တနင်္သာရီမြို့နယ်

၄။ကျေးရွာအခြေခံအချက်အလက်

ပျာသည်၊ ပတ္တမြား၊ ကျေးရွာ၊ ဧက၊ ဧက ၅၀၀ ခန့် အခြေခံအချက်အလက်

ပျာသည်၊ ပတ္တမြား၊ ကျေးရွာ၊ ဧက၊ မည်သို့မတွင်ခင် မှာထို နေရာတွင် တောတောင်ထူထပ်သော နေရာတစ်ခု ဖြစ်သည်။ ထိုနေရာတွင် မိသားစု ၂၃၀ ခန့် လာရောက် ဖြီး နေထိုင်ခံ၊ ကြွယ်ဝသည်။ ထိုနေရာတွင် လက်ပန်း၊ ပွင့်၊ သစ်ပန်း၊ ကြိုး၊ များ၊ ဖြား၊ စွာပေါက်ကျက်နေ ကြသည်။ လက်ပန်း၊ ပွင့်၊ သစ်ပင်ကြီးတွင် များ၊ အုံ့တစ်ရာ၊ ခန်း၊ နှိုး၊ ပါး၊ စွဲကပ်နေ ပါသည်။ စွဲကပ်နေ သော များ၊ အုံ့ မှ အချင်းကို ပျား၊ မြီး၊ များ၊ ခုတ်ကုတ်ခံ၊ သောကြောင့် များ၊ ခုတ်ကုတ်ခံ အမည် မ၊ ခ၊ ပါသည်။ များ၊ ခုတ်ကုတ်ခံ တွင် ကျောက် များ ကြီးတစ်ခု ပါရှိသည်။ ထိုနေရာတွင် ကျောက်များ၊ နား၊ တွင် မိသားစု ၂၃၀ ခန့် မှ တောတောင် ခုတ်ခါ၊ ၂ ပျား၊ များ၊ တည်ရှိ ကျွတ်ကိုင် နေရာ၊ ရောက်နေထိုင်ခံ၊ ကြွယ်ဝသည်။ ထိုကျောက်များ၊ စား၊ တွင် ရောင်း၊ လေး၊ တစ်ချောင်း၊ ခြံသည်။ ထိုချောင်း၊ ငါး၊ အများ၊ အုံ့၊ နေထိုင်သည်။ ကျောက် များ ကြီး တွင် ကြွယ်ဝ၊ လက်ပန်း၊ နှိုး၊ အလင်း၊ ရောင် များ၊ များ တွင် နေပါသည်။ ထိုအလင်း၊ သည် ပတ္တမြား၊ ရောင် တောက်ပနေ သောကြောင့် ပတ္တမြား၊ ကျေးရွာ၊ ဧက၊ မည်သို့မတွင် နေရာတစ်ခု ဖြစ် ဖြစ်သည်။ များ၊ ခုတ်ကုတ်ခံ ကျောက်များ၊ ခြံနေရာ တွင် ကျွတ်ကိုင် ဖြီး၊ နေ့၊ တံ၊ အတွက် တစ်ခု က ခြံတွင် ကျွတ်ကိုင် တစ်ခု ဖြစ်သည်။

ပတ္တမြားများသည် ကျေးရွာ၊ သာရတွင်ကျေးရွာအုပ်စု၊ တနင်္သာရီမြို့နယ်

ပျား၊ ချဉ်၊ ပတ္တမြား၊ ကျေး၊ ရွာ၊ ဇိတ်၊ နတ်၊ နေ၊ ကျေး၊ နေ၊
 ဖြား၊ တနင်္ဂနွေ၊ ပျား၊ ချဉ်၊ ပတ္တမြား၊ ၁၂ ဇိတ်၊ ကျေး၊ နေ၊
 သည်။ ဖြိုက်ခြံ၊ နှင့် ဆိုတော့ ၆၃ ဇိတ်၊ ကျေး၊ နေ၊ ဖြို
 ဗုံ အရ ဖြောက် လတ္တီကျေ ၁၅၊ ၁၅၊ ၁၅၊ ၁၅၊ ၁၅၊ ၁၅၊ ၁၅၊ ၁၅၊
 ဖြစ်သည်။ ပျား၊ ချဉ်၊ ပတ္တမြား၊ ကျေး၊ ရွာ၊ သည် တနင်္ဂနွေ၊
 ဖြစ်ပြီး တစ်နေ့က ကမ်းပေါ်မှာ လာသည် ဖြစ်သည်။

ယခုလက်ရှိ မှာတော့ လူတွေ များ များ ဖြား၊ လာပါ
 သည်။ နေ့ဆိုတော့ လူ များ ချဉ်၊ ဖြား၊ လာသည်။ နှင့်
 ဗမာ လူမျိုး နှင့် နေ့ဆို ဖြား၊ ချဉ်၊ နှင့်
 ကရင်လူမျိုး များ သည် ဖြစ်သည်။ ကို၊ ကွယ်သည်။ သာ
 တာ မှာလည်း ခရစ်ယာန် တာဝန် ဖြစ်သည်။ ကို၊ ကွယ်သည်။
 ခရစ်ယာန် တရား ကျောင်း များ ချဉ်၊ ကွယ် ဖြစ်သည်။
 ပညာ စင်ကြား နှင့် နေ့ ဆိုင် ကျောင်း က ဗမာ သည်
 ပျား ချဉ်၊ ကွယ် သာ တာ သည်။ ပတ္တမြား၊ ကျောင်း သည်
 ကျောင်း တာ များ သည် ပျား ချဉ်၊ ကွယ် လာရောက် ဖြစ် ပညာ
 စင်ကြား သည်။ ယခု ဆိုင် ကျောင်း သည် များ လာရောက် ဖြစ်
 ဖြစ်သည်။ ဆိုင် ကျောင်း တွင် ဆိုင် ကျောင်း သည် ဆိုင် ကျောင်း
 သည် ကွယ် ဖြစ် လာရောက် ဖြစ်သည်။ ကျေး၊ ရွာ၊ ဇိတ်၊
 ကျေး၊ ရွာ၊ ဇိတ်၊ နတ်၊ နေ၊ ကျေး၊ နေ၊ ဖြား၊ နတ်၊ နေ၊ ကျေး၊
 စသည်။ ကျေး၊ ရွာ၊ တွင် လက်ဝဲမှာ ပုဂံ၊ ရဲဝဲမှာ လာရောက်
 ဖြစ်သည်။ ပျား၊ ချဉ်၊ ကွယ် နေ့ဆိုတော့ လူ များ မှာ အိမ်
 စောင့် နှင့် နှင့် ဆိုင် ကျောင်း ကရင် အိမ် စောင့် နှင့် နေ့
 နှင့် ဖြစ်ပြီး ဗမာ အိမ် စောင့် နှင့် ပုဂံ တာ ဖြစ်သည်။

* ပတ္တမြားများသည် ကျေးရွာ၊ သာရဘွင်ကျေးရွာအုပ်စု၊ တနင်္ဂနွေမြို့နယ်

၈၇ ကရင်အမျိုးသားအရေအတွက် ၈၆ ဦး ဖြစ်ပြီး ကရင်
 အမျိုးသမီး ၇၆ ဦး ဖြစ်သည်။ မဟာလယိုင်ရာ အမျိုး
 သားလည်းကောင်း ၄ ဦး နှင့် အမျိုးသမီး ၆ ဦး ဖြစ်သည်။
 အိတ်ဝေတင်ဒို၊ ဒီအော့ ဖြင့် အမျိုးသား ၅၄ ခု အမျိုးသမီး
 ၄ ခု ဖြစ်သည်။ ဟူးခင်းဂွာတွင် ကမ်းပန်းဆက်သွယ်
 ရေး မကောင်းသော ဂွာလည်း ဖြစ်သည်။ လူသွားကမ်း
 ထာရှိုသည်။ ပတ္တမြား၊ ကျေး၊ တွင်လည်း ကျေး ၂၅
 ခု စာရှိသည်။ ကရင်အိတ်ဝေတင် ၂ ခု ၅၄ ခု မဟာအိတ်ဝေတင်
 ၂ ခု စာထား ဖြစ်သည်။ ကရင်အမျိုးသားလည်းကောင်း ၁၆၃
 ဦး၊ ကရင်အမျိုးသမီး ၁၄၇ ဦး ဖြစ်ပြီး မဟာအမျိုးသား ၇ ဦး နှင့်
 မဟာအမျိုးသမီး ၁၅ ဦး ဖြစ်သည်။ အိတ်ဝေတင်ဒို၊ ဒီအော့
 ဖြင့် အမျိုးသား ၅၆ ခု အမျိုးသမီး အိတ်ဝေတင်ဒို၊ ဒီအော့
 ၄ ခု ဖြစ်သည်။ ထိုပတ္တမြား တွင် ကျေးကမ်းလည်း ရှိသည်။
 ဟူးခင်း၊ ပတ္တမြား၊ ကျေး၊ ဂွာတွင် သွားကမ်းဆက်သွယ်ရာ
 တစ်ခုလည်း ဖြစ်သည်။ ပစ္စည်းများ တင်ဆောင်ရောင်းချပြီး
 ပြန် မည်ဆိုလျှင်လည်း ကျေး၊ ဂွာမှ ရောင်းကျေး ဖြီး ပြုသွား
 ကာလသည်။ ဗွဲ့ ဖြိုး နေ့တိုက် နေ့များလည်း ရှိသည်။
 အိတ်ဝေတင်ဒို၊ ဒီအော့ ကမ်းတစ်ဘက် ကမ်းတစ်ဘက် ကို မြှာ
 သွားလျှင် ဖြစ်သည်။ ဆင်၊ ခွေး၊ ဂွာ၊ လည်း
 ပါများ စောစောလည်း ဖြစ်သည်။ ရောင်းများ ဝန်ရုံ ကာဆိပ်
 ထား စောစော ကျေး၊ ဂွာ တစ် ဂွာလည်း ဖြစ်သည်။

* ပတ္တမြားများစည် ကျေးရွာ၊ သာရတွင် ကျေးရွာအုပ်စု၊ တနင်္သာရီမြို့နယ်

၅။ လူထု ပူးပေါင်းပါဝင်သော လူမှု ဆန်းစစ်ခြင်းနှင့် အကဲဖြတ်ခြင်း လုပ်ငန်းစဉ် (PSA/PRA) အကျဉ်းချုပ်

လူထုပူးပေါင်းပါဝင်သော လူမှုဆန်းစစ်ခြင်းနှင့် အကဲဖြတ်ခြင်း လုပ်ငန်းစဉ် PRA အကျဉ်းချုပ် (၂၀၁၁-၂၀၁၂ ခုနှစ်၊ ပဏ္ဍိတ ဇွန်လ)

ဆိုင်ရာ	အခြေအနေအထား	ရက်စွဲ	ဦးတည်ချက်	စက်ကောက်မှု			အဓိကဆွေးနွေးချက်များ
				ကျား	မ	ပေါင်း	
၁။	လူမှုဖွံ့ဖြိုးရေးအဖွဲ့အစည်းများ ပြုပြင်ဆင်ခြင်	၂၀၁၁.၁၁.၁၇	ချမ်းသာ၊ ကလေး၊ အလတ်၊ နှစ်စဉ်၊ အဖွဲ့အစည်းများ	၈	၇	၁၅	ကျေးရွာလူမှုဖွံ့ဖြိုးရေးအဖွဲ့များ၊ အဖွဲ့အစည်းများ၊ အဖွဲ့အစည်းများ၊ အဖွဲ့အစည်းများ၊ အဖွဲ့အစည်းများ၊ အဖွဲ့အစည်းများ
၂။	ကုမ္ပဏီနှင့်ပတ်သက်သည့် ကွန်ပျူတာ	၂၀၁၁.၁၁.၁၇	ကော်မတီဝင်၊ အဖွဲ့အစည်းများ	၉	၁၄	၂၃	ကုမ္ပဏီနှင့်ပတ်သက်သည့် ကွန်ပျူတာ၊ အဖွဲ့အစည်းများ၊ အဖွဲ့အစည်းများ၊ အဖွဲ့အစည်းများ၊ အဖွဲ့အစည်းများ
၃။	ကျေးရွာလူမှုဖွံ့ဖြိုးရေးအဖွဲ့ ဝယ်ယူခြင်း	၂၀၁၁.၁၁.၁၇	ရပ်ဆိုင်းရပ်ဆိုင်း များ	၈	၆	၁၄	အဖွဲ့အစည်းများ၊ အဖွဲ့အစည်းများ၊ အဖွဲ့အစည်းများ၊ အဖွဲ့အစည်းများ
၄။	ကျေးရွာများ၊ ဤနှစ်အဖွဲ့အစည်းအဖွဲ့အစည်းများ	၂၀၁၁.၁၁.၁၇	အဖွဲ့အစည်းများ၊ အဖွဲ့အစည်းများ	၁၁	၂၈	၃၉	အဖွဲ့အစည်းများ၊ အဖွဲ့အစည်းများ
၅။	အဖွဲ့အစည်းအဖွဲ့အစည်းများ	၂၀၁၁.၁၁.၁၇	ကျေးရွာအဖွဲ့အစည်းများ	၁၀	၁၈	၂၈	ကျေးရွာအဖွဲ့အစည်းများ

၁ ပဏ္ဍိတများသည် ကျေးရွာ၊ သာရသွင်ကျေးရွာအုပ်စု၊ တနင်္သာရီမြို့နယ်

၆။	ပင့်ကူအိမ်ကွန်ယက်	၇ ၀ ၁ ၇	အမျိုးသားများ နှင့် အမျိုးသမီး များ	၁၀	၁၃	၂၃	အမျိုးသားများနှင့် အမျိုး သမီးများ တန်းတူအခွင့် အရေး ရရှိမှုနှင့် မရရှိ သည့် အကြောင်းအရင်းများ
၇။	ကျေးရွာအိမ်မက် ပြ မြေပုံ	၇ ၄ ၁ ၇	ကျေးရွာစီ၊ ဆောက် အဖွဲ့ ကျေးရွာလူထု	၈	၁၃	၂၁	ကျေးတစ်ချို့တွင် ကျေးရွာ တွင် ဖြစ်ပေါ်လာသော၊ ဖြစ် ပေါ်လာ အရာများ ထည့် သွင်းရေးဆွဲခြင်း

° ပတ္တမြားများစည် ကျေးရွာ၊ သာရသွင်ကျေးရွာအုပ်စု၊ တနင်္သာရီမြို့နယ်

လူမှုရေးအရင်းအမြစ်ပြုပြင်ဆေးသပ်ချက်

ဗျာစဉ်ပတ္တမြားအရရှိခြင်းဖြင့်ဖြည့်သုံးသပ်ချက်

ဖြေပုံဇာတိ၊ ဖြေချက်အရ ပတ္တမြား၊ ဗျာစဉ်ကျေး၊ ဣတုင်
 ထောထောင်ကျွမ်းဖြေပေါ် များသည်။ ရေများ၊ ဝန်ကံထား၊ ထော
 ကျေးအားဖြင့်ထည့်ပညာတွေ၊ ဖြေရမည်။ ဆိုကျေး၊ ဣတုင်
 သတိထား၊ အန္တရာယ်ရကြီးခြင်း၊ ကျေးကံဖြိုး၊ ဗျာ၊
 ဖြေရာကုန်ပြီး ဆုံးရှုံးမှုရှိသည်။ ကျေး၊ ဣတုင်အစီအစဉ်
 ကိုင်စားသောက်အထက်မြေ၊ ဝမ်း၊ ဖြေကျောင်း၊ ဖြေပုံမှာ စုပျား
 ဖြစ်အကုန်ကိုသာကုန်ကိုင်ကြသည်။ ကျေး၊ ကံကောင်း၊ ငွေများ၊
 ပညာထင်ရှားလွင်ညွှာ၊ လာရကွယ်ကံစေရန်ကျေး၊ ဣတုင်
 အကယ်တွင် ဖြစ်သည်။ နေထိုင်သည့် လူမျိုး၊ စုပျားလည်းကောင်း
 အာအာနှင့် မှု စုပျားတို့သာသာ ကရင်လူမျိုးနှင့် မြန်မာ
 လူမျိုးများ နေထိုင်ကြသည်။ ကိုးကွယ်သည်၊ ဘာသာအများ
 စုပျား စုပျားတို့သာသာ ကောင်းများ၊ ဖြား၊ ကွယ်သည်။ ဆိုကျေး၊ ဣ
 တုင်အရင်းအမြစ်၇ ဖြစ်နိုင်သော အာကုန်များသည် ဖြစ်
 သည်။ နေထိုင်ကျေး၊ ဣတုင်နေထိုင်သော များသည်။ ပညာ၊ မှု
 ဆက်သွယ်ရေး၊ မကောင်းသောကြောင့် ဖွဲ့ခြင်း၊ ကျေးတို့က
 တွေးရာများလည်း ဖြစ်သည်။ ကျေး ဖြေပုံအတိုင်းအရ
 ကျေး၊ ဣတုင်ကုန်ကိုင်နေထိုင်စေဆောင်ပွဲကံကောင်းဖြစ်သည်။
 ကျေး၊ ဖြေရပါသည်။

° ပတ္တမြားများစည် ကျေးရွာ၊ သာရဘွင်ကျေးရွာအုပ်စု၊ တနင်္သာရီမြို့နယ်

၆.၂။ ဥစ္စာနေကြွယ်ဝမှု အဆင့်သတ်မှတ်ခြင်း

ပျားလယ်ပစ္စည်းများ ဥစ္စာနေအဆင့်သတ်မှတ်ခြင်းဇယား
(၂၀၁၇ ခုနှစ်၊ ၂၀၁၈ ခုနှစ်)

အမျိုးအစား	ပိုင်ဆိုင်မှုအဆင့်	အိမ်ထောင်စုအရေအတွက်	%
ချမ်းသာ	ပျားလယ်အိမ်၊ လယ် ၁၀ ဧက၊ ဥပယုဂ် ၁၀ ဧက၊ ခွေး ၁၀ ဧက၊ ဆိုင်ကယ်	၆	၆.၈
လယ်အလယ်	ပျားလယ်အိမ်၊ ဥပယုဂ် ၅ ဧက၊ လယ် ၃ ဧက၊ ခွေး ၄ ဧက၊ ဆိုင်ကယ်	၄၂	၄၇.၇၇
စားရဲအဆင့်	လက်လှုပ်လက်ခတ်၊ ပျားလယ်အိမ်၊ ဥပယုဂ်	၄၀	၄၅.၄၃

° ပတ္တမြားများစည် ကျေးရွာ၊ သာရဘွင်ကျေးရွာအုပ်စု၊ တနင်္သာရီမြို့နယ်

၆.၃။ ကျား-မရေးရာ ကဏ္ဍ #၁။ ပိုင်ဆိုင်မှုနှင့် ခွဲခြမ်းစိတ်ဖြာမှု

ပျားစဉ်၊ ပတ္တမြား 4.3.17 ခိန်းချိုလှသလ / ဆုံးဖြတ်သလ

က	မ	က + မ
	ဘဝ ချစ်စက်	ဆိုင်ကယ် မေ့မိရင်
		လှည်း မြက် နတ်စက်
		ခွား / ကွဲ ပစ္စန် လာရီ
		ဂျေ လယ်ထွန်စက်
		လယ် မေ့မိရင်
		ဥယျာဉ် ဂျေ နတ်စက်

ပျားစဉ်၊ ပတ္တမြား အသုံးပြုသလ 4.3.17

က	မ	က + မ
ထွန် လာရီ	ဘဝ ချစ်စက်	ဆိုင်ကယ်
လယ်ထွန်စက်	ဂျေ ဆိုင်	လှည်း
ဂျေ နတ်စက်	မေ့မိရင်	ခွား / ကွဲ
မြက် နတ်စက်		ဂျေ
		ဥယျာဉ်
		လယ်

ပတ္တမြားများစည် ကျေးရွာ၊ သာရဘွင်ကျေးရွာအုပ်စု၊ တနင်္သာရီမြို့နယ်

ကျား-မရေးရာ ကဏ္ဍ #၁။ ပိုင်ဆိုင်မှုနှင့် ခွဲခြမ်းစိတ်ဖြာမှု သုံးသပ်ချက်

ဖျားစဉ်၊ ပတ္တမြား၊ ကျေးဇူးဇာတိဝတ်၊ ပြုလုပ်မှုနှင့် ထိန်းချုပ်မှု၊
ပြုလုပ်ထားသည့် ထပ်ခါးက

ဖျားစဉ် ပတ္တမြား၊ ကျေးဇူးဇာတိဝတ်၊ နှင့် အမျိုးသမီး
စာသုံးပြုမှု မူဝါဒအရ ဤကဲ့သို့ အမျိုးသားများ ဇာတိဝတ်၊ နှင့်
မူလရည် ထွက်လာပြီး၊ လတ်ထွက်ကပ်၊ ရေချုပ်ကပ်၊ ဖြစ်ပေါ်လာ
တို့ကို အမျိုးသား၊ များစွာသုံးပြုကြသည်။ အမျိုးသမီး
များ အသုံးပြုခြင်း အပိုချိတ်ကပ်၊ ချော့ဆိုင်၊ ဝတ်မှု၊ ဖြစ်ပေါ်
များ ဖြစ်ကြသည်။ အမျိုးသား၊ အမျိုးသမီး နှင့် အမျိုးသမီး
စာသုံးပြုမှုမှာ ဆိုင်ကပ်၊ လှည်း၊ နွားကျွဲ၊ ဓား၊ သေတ္တာ
လက်တို့ဖြင့်ဖြစ်သည်။ ထိုသို့ အသုံးပြုမှု မူဝါဒအရ ပုံမှန်ရည်
အမျိုးသား များသို့ လုပ်ကိုင်ဆောင်ရွက် စာသုံးပြုမှု
တို့ကို ထောက်ခံခြင်း ဖြစ်သည်။ အမျိုးသား၊ အမျိုးသမီး
စာသုံးပြုမှု မူဝါဒအရ ထောက်ခံရသည်။ ကပ်ကပ် ဂွာလက်လှုပ်
ကောင်များ မရည်ဆိုင်လှုပ်ခြင်းတို့ ဇာတိဝတ်ကပ်မှုနှင့် မူ
ဖြင့်ဆုံး ခါးကပ်ထားရမည်။

ဤသို့ ဂေဟစာသုံးဝတ်ဖြင့် အသုံးဖြင့် ကျေးဇူးဇာတိဝတ်
ကပ်ဆောင်ပုံ မူဝါဒအရ ထောက်ခံရသည်။ ကပ်ခြင်း နှင့် ကပ်ခြင်း
စည်းကမ်း သို့မဟုတ် မူဝါဒအရ အမျိုးသား အမျိုးသမီး မ
ခွဲခြားကပ်ရန် ကပ်ခြင်းဖြင့် ဖြစ်ပေါ်ရန် ချိတ်ခါးကပ် သို့မဟုတ်
သုံးဝတ် မိပါသည်။

ပတ္တမြားများစည် ကျေးဇူး၊ သာရဘွင်ကျေးဇူးအုပ်စု၊ တနင်္သာရီမြို့နယ်

၆.၄။ ရာသီခွင်ပြ ပြက္ခဒိန်

ပတ္တမြားပျားစည်

ရာသီခွင်ပြပြက္ခဒိန်

4/3/2017

အကြောင်းအရာ	ဇော်စိုး ဇော်	သန်းစိန် ဇော်	ဇော် ဇော်	ဇော် ဇော်	ဇော် ဇော်	ဇော် ဇော်	ဇော် ဇော်	ဇော် ဇော်	ဇော် ဇော်	ဇော် ဇော်	ဇော် ဇော်	ဇော် ဇော်
ဥယျာဉ် (တော့အုတ်) <input type="checkbox"/> ကောက် <input type="checkbox"/>												
လယ် (ခိုက်) <input type="checkbox"/> ရိုက်သိမ်း <input type="checkbox"/>												
တောပွား (ခိုက်) <input type="checkbox"/> ရိုက်သိမ်း <input type="checkbox"/>												
သီပေါက် (တော့အုတ်) <input type="checkbox"/> ကောက် <input type="checkbox"/>												
ကျောက် (တော့အုတ်) <input type="checkbox"/> ရှေးစိုက် <input type="checkbox"/>												
ဓမ္မ: ဗြဟ္မာ				အထူးအရေးကြီးသောနေ့များကို ဝင်ရောက်ကြည့်ရှုရန် အထူးအရေးကြီးသောနေ့များကို ဝင်ရောက်ကြည့်ရှုရန်								
ကျားဖား: နှဲလ												
ပျံ့လျား သက်လက်စီ												
ဝင်ရောက်												
အောက်												

° ပတ္တမြားပျားစည် ကျေးရွာ၊ သာရဘွင်ကျေးရွာအုပ်စု၊ တနင်္သာရီမြို့နယ်

ရာသီခွင်ပြ ပြက္ခဒိန် သုံးသပ်ချက်

ပျား၊ သိုး၊ ပတ္တမြား၊ ကျေး၊ ရွာ၊ ဇာတိ၊ ခွင်ဖြူဖြူကွဲဒိန်၊ ဝေယဝ်၊ သုံး၊ သပ်ချက်
 ပျား၊ သိုး၊ ပတ္တမြား၊ ကျေး၊ ရွာ၊ ဇာတိ၊ ခွင်ဖြူဖြူကွဲဒိန်ကို ဩရပ်
 ခြင်းစား၊ ဖြင့် ကျေး၊ ရွာ တွင် နေထိုင်ကုန် ကိုင်ဆောင် ရွက် နေ
 ရပ် နှင့် အကုန် ဖြစ် နေသည်။ ဂယပ်၊ တောင်ပဝါ၊ ရက်သာ၊
 စွေး၊ ပြား၊ ရေ၊ စသည့် အကုန် များကို အာဇီကထာ၊ နှစ် နှစ်
 ကိုင်ဆောင် ရွက် ဩရပ် အနည်း။ ဆိုသို့ ဂယပ်ကို ကိုင်ဆောင် ရွက်သော
 အကုန် များ သည် သုံးသပ်ချက် စား၊ ဂယပ် ချိန် မှီ အာဇီကထာ မဖြတ်
 ကုန်ဆောင် နေရပါ။ ပျား၊ သိုး၊ ပတ္တမြား၊ ကျေး၊ ရွာ တွင် ဝင်ထွက်
 ကောင်းရာသီ သည် ကျောင်း ဖြစ်ပြီး ဝင်ထွက် နည်းပါးသော ကာ
 လည်သည် မျိုး ကာသီ ဖြစ်သည်။ ကျေး၊ ရွာ တွင် ကာသီ နှင့် မှ
 ကျမ်းကျမ်း မာရေ၊ မကောင်းသော ကာသီ ချိန် နှင့် နှစ် သည်
 ဆို ကျေး၊ ရွာ တွင် သူတို့ ဂိုးယာ အတွက် မွေးလမ်း သကင် ကာသီ
 ချိန် နှင့် ဂြိုဟ် သည် ကာသီ တွင် အာဇီကထာ ကုန် ဖြစ်သည်။
 ပါး သည်။ စကျိန် ဖြစ်သော အချိန် များ သည် စား၊ ဝတ် နေရာ
 အတွက် နေ နှင့် အမှန် ကုန် ကိုင်ဆောင် ရွက် နေပါသည်။
 ကျေး၊ ရွာ တွင် အား ဂယပ် သော အချိန် ကာ ဂယပ် သို့ မှ
 ဂယပ် သကင် ကျ ရောက် သော အချိန် အ ဖြစ် သည် စီမံ
 ကိန်း ဂယပ် ဝန်း အကောင်း သည် ဖော် ရာ တွင် မွေး လင်း ကာသီ နှင့်
 အ မွေးလမ်း သဘာဝ ချိန် ကာ လတွင် ကုန်ဆောင် ခြင်း သည်
 မှီ မှီ ကျက် ခြင်း သည် ပစ္စည်း သပ် ဖြစ်ပါသည်။

ပတ္တမြားများစည် ကျေးရွာ၊ သာရဘွင်ကျေးရွာအုပ်စု၊ တနင်္သာရီမြို့နယ်

၆.၅။ ကျားမရေးကဏ္ဍ(၂)ပင့်ကူအိမ်ပြ မြေပုံ

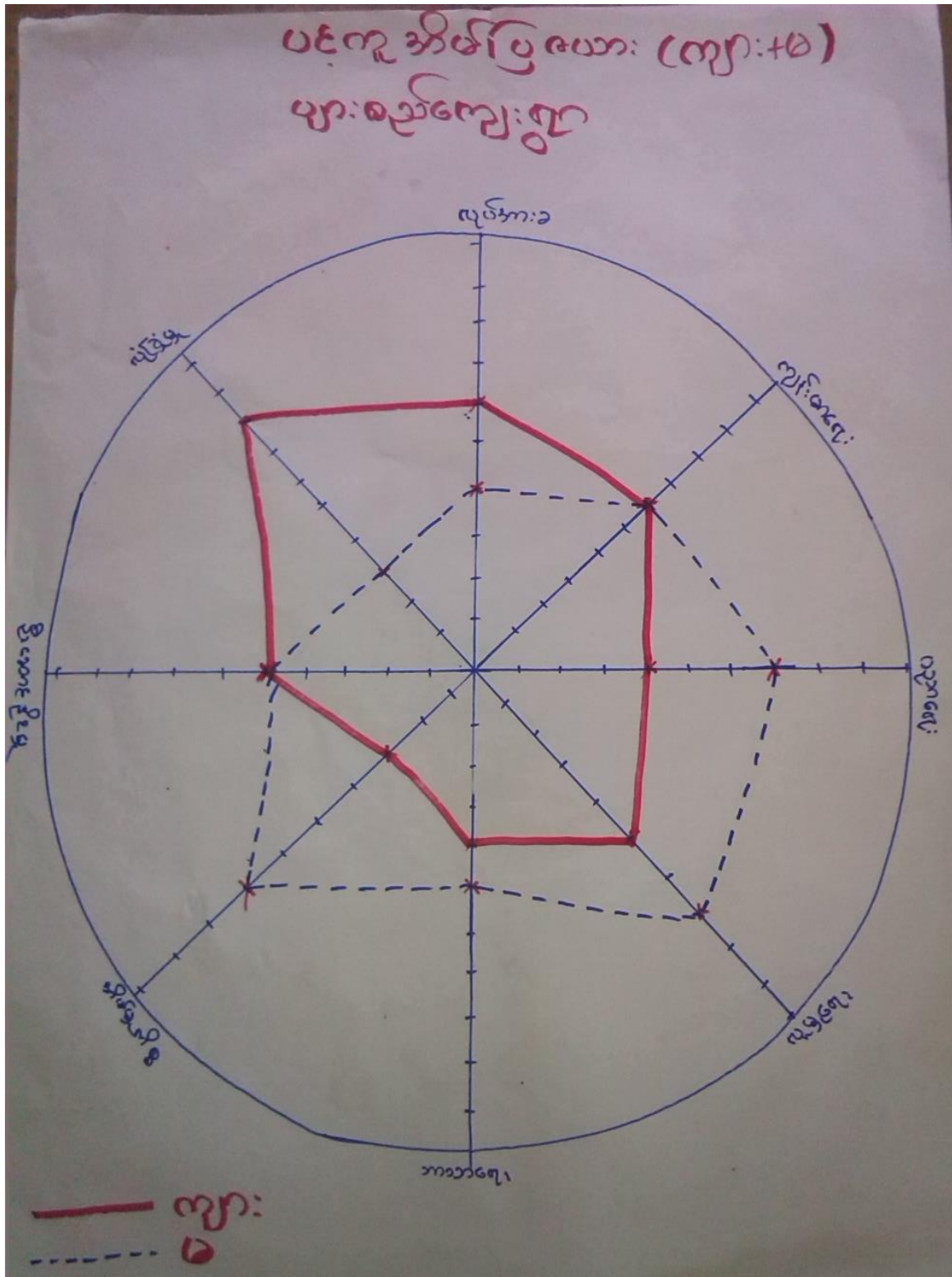

၁ ပတ္တမြားများစည် ကျေးရွာ၊ သာရဘွင်ကျေးရွာအုပ်စု၊ တနင်္သာရီမြို့နယ်

ကျားမရေးကဏ္ဍ(၂)ပင့်ကူအိမ်ပြု မြေပုံ သုံးသပ်ချက်

ပတ္တမြား၊ ပျားစည်ကျေးရွာ၏ ပင့်ကူအိမ်ပြု မြေပုံ ဖာယာ၊ သုံးသပ်ချက်

ပျားစည် ပတ္တမြားကျေးရွာ၏ ပင့်ကူအိမ်ပြု ဖာယာ၊ ကျေးရွာက
 တွင် ကျေးရွာထဲ၊ ကျေးရွာထဲ၊ များအင် ဖြစ်စေ့၊ ကျေးရွာ၊
 စောစောစောစော၊ ချွေအောက်ပါအကိုင်၊ ဖြစ်သည့်။
 ဟု ခြီးစောစော
 ပါ ဖြစ်ပေး
 (၂) မရတေး
 (၄) ကျပ်စား
 (၅) ကွက်လပ် ခွင်
 (၆) အိမ်မျက်စိ
 (၇) လူမျိုး
 (၈) ဘာဝတရေ

ကျေးရွာထဲ၊ ကျေးရွာထဲ၊ များအင်၊ ဖြစ်ချက်အရကဏ္ဍ
 အားကိုး ခြံ ဝိုင်း၊ သပ်ကြည်၊ ကာကွယ်အမျိုးသားများ၊ သည်
 အမျိုးသမီးများထက်အခွင့်အာဏာ၊ ထိုမြေထဲသို့ဟုထင် ဖြစ်
 ပါသည်။ အမျိုးသားနှင့်အမျိုးထက်အမျိုးသမီးအားနှင့်
 ဖြစ်ပွားအမျိုးသမီးများ၏ ကျေးဇူးနှင့်အကျေးဇူးများသည်
 အမျိုးသားထက် မလုပ်ဆောင်နိုင်ပါ မသို့ဆောင်နိုင် ပါ။
 ယူစွဲများရှိနေသည်။ မည်သည့်အရာတွင်လုပ်ဆောင်
 ကစားအမျိုးသားကသာ ချိမြဲခြီးဆောင်နိုင်သည်အတွက်
 ရှိနေသည်။ အမျိုးသမီးများအားဖြင့် ပင့်ကူအိမ်ပြုဖာယာ
 ကျေးရွာတွင် ဖြစ်အမျိုးသမီးလုပ်ဆောင်နိုင်ခြင်း၊ ကျေးရွာ
 အမျိုးသမီးခွဲဝက်ရည် ဖြစ်ပေး လာရန်လိုအပ်မှုရှိသည် ဟု
 သိရှိပါသည်။

ပတ္တမြားများစည် ကျေးရွာ၊ သာရဘွင်ကျေးရွာအုပ်စု၊ တနင်္သာရီမြို့နယ်

၆.၆။ Venn ချိတ်ဆက်မှုပြ မြေပုံ

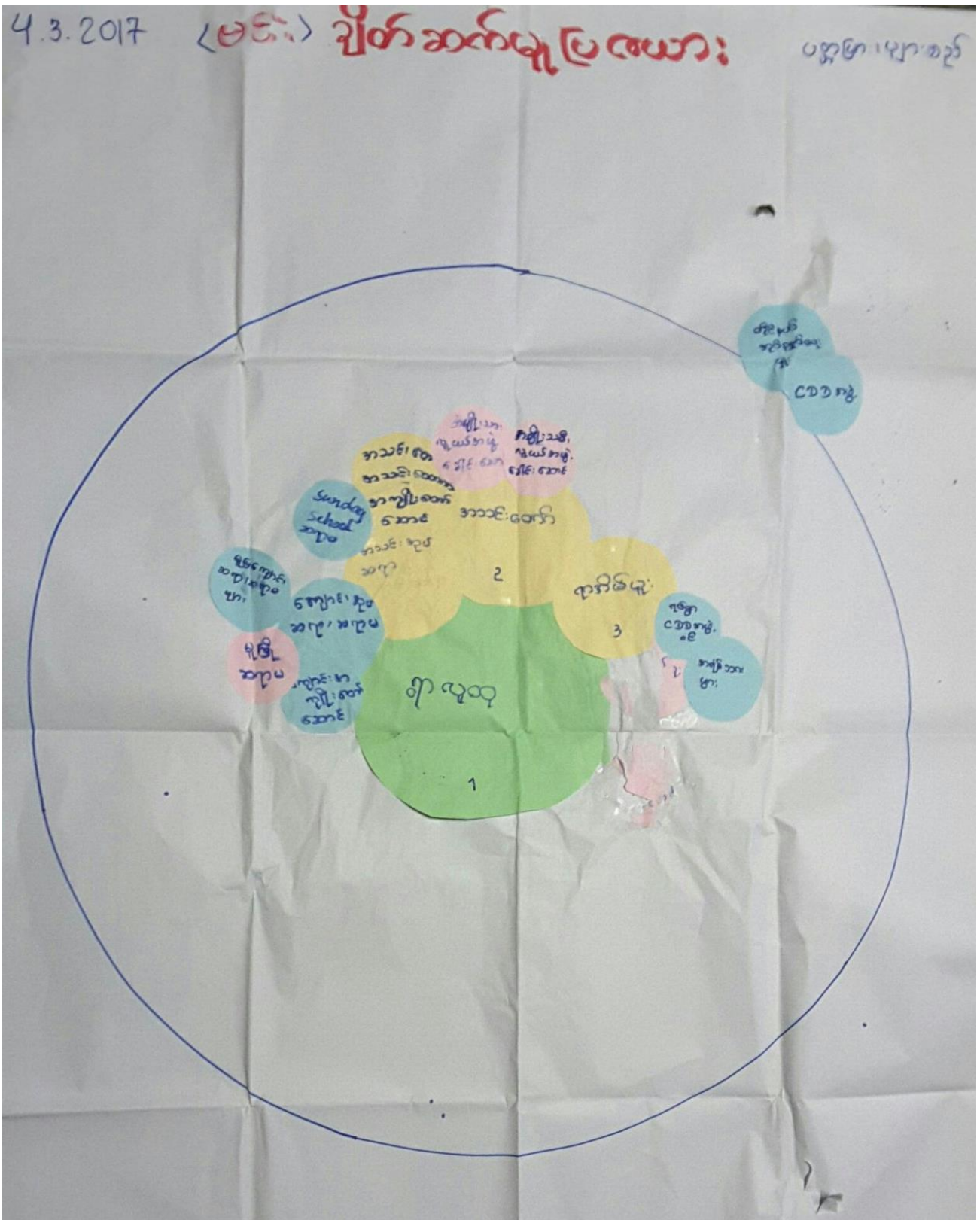

၁ ပတ္တမြားများစည် ကျေးရွာ၊ သာရဘွင်ကျေးရွာအုပ်စု၊ တနင်္သာရီမြို့နယ်

Venn ရိုတ်ဆက်မှုပြ မြေပုံ သုံးသပ်ချက်

ပျားစည်၊ ပတ္တမြား၊ ကျေးရွာဖျား ချိုတ်ဆက်မှုပြ မြေပုံပေးသည့် သတ်ချက်

ပျားစည်၊ ပတ္တမြား၊ ကျေးရွာဖျား ချိုတ် ဆက်မှုပြ မြေပုံပေးသည့် သတ်ချက်
ကြည့်၊ ခြင်းစား၊ ဖြင့် ကျေးရွာဖျားထု နှင့် ချိုတ်ဆက်မှုအဖြစ်ဆုံး
ယူသည့် အသင်းတော်နှင့် ရာခိုင်နှုန်းဖြင့် ဖြစ်သည်။ ကျေးရွာဖျား
ဆောင်ရွက်သည့် များစွာထုနှင့် တွေ့ဆုံမှု များစွာ
ထောင်စုများ၊ အသင်းတော် ကနဦး များလောက် ဆက်သွယ်
ဖွဲ့စည်းပေး။ အသင်းတော်နှင့် ရာခိုင်နှုန်း များစွာထု နှင့် နှစ်စုစု
တွက် အရေးပါအရာကုန်သွယ်မှုလုပ်ငန်းဖြစ်သည်။ စည်
ကုံး ချိတ်ဆက်မှုကို ယူဆောင်ပေး ခြင်းကုန်သွယ်မှုအကျိုးတော်
ဆောင်ရွက်ခြင်းဖြစ်သည်။

မည်သည့်အသင်းအချက်အလက်များကို
မည်သည့်အကြောင်းအရာထက်အချက်အလက်များ ဖြင့်
ဝေ တွေ့ ဆုံး မည်ဆိုပါက ကျေးရွာဖျားအစီအစဉ်အရေးပါ
ယူ အသင်းတော်နှင့် ရာခိုင်နှုန်းကို ချိုတ် ဆက်မှုအကြောင်း
ကြား ခြင်းအားဖြင့် ထိရောက်မှု အဖြစ်ဆုံးယူသည့်အသင်း
တော်နှင့် ရာခိုင်နှုန်း ဖြစ်သည်ဟု သတ်မှတ်ပါသည်။

ပတ္တမြားပျားစည် ကျေးရွာ သာရတွင်ကျေးရွာအုပ်စု၊ တနင်္သာရီမြို့နယ်

၇။အခက်အခဲအတားဆီး၊ ပြဿနာ၊ စိန်ခေါ်မှုများ

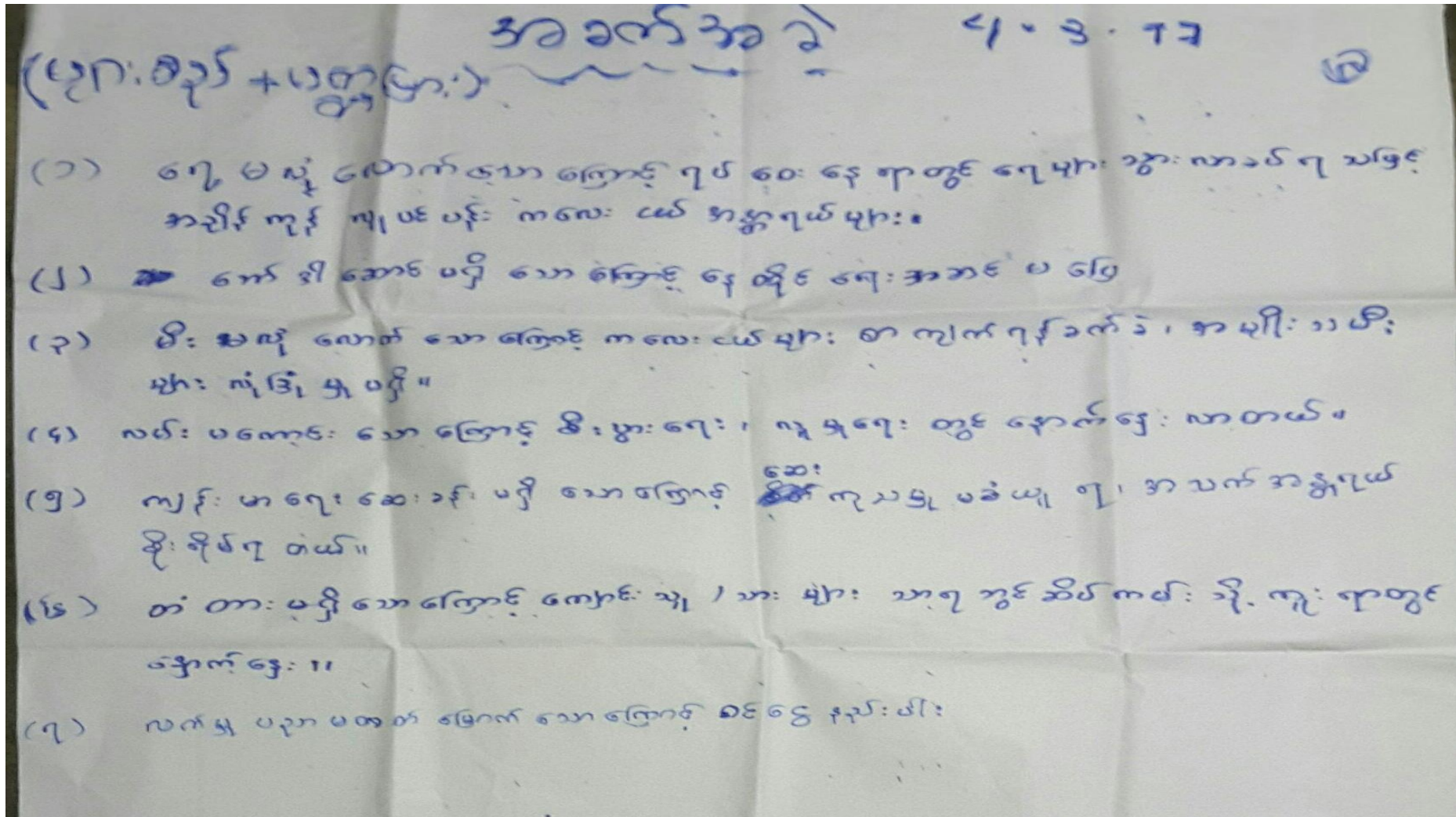

° ပတ္တမြားများစည် ကျေးရွာ၊ သာရဘွင်ကျေးရွာအုပ်စု၊ တနင်္သာရီမြို့နယ်

ကျေးဇူးတင်စွာ

လမ်းပတ်၊ ဆက်သွယ်ရေး၊ မကောင်း၊ ကံ၊ စာတွက် မိုး၊ ရာသီ၊ မှာ၊ ဆွား၊ လှီ၊ ရသက်
 ၁။ စီးပွား၊ နောက်ရေး။ ကျမ်း၊ ဟာရေး၊ မှာ၊ လဲ၊ ရသက်၊ ၁။ ဖြစ်
 သောက်သုံး၊ ရှေး၊ မသင့်၊ ဖြစ်၊ ပြု၊ ကြောင့်၊ ကျမ်း၊ ဟာရေး၊ မှာ၊ ထိ၊ သိုက်၊ စေ၊ တယ်
 စားပေး၊ သုံး၊ ဖြစ်၊ စား၊ စရာ၊ ဆရာမ၊ မရှိ၊ တဲ့၊ စာတွက်၊ အချိန်၊ ဖြစ်၊ စား၊ ကုသ
 နှစ်မဂ
 လျှပ်စစ်မီး၊ လုံခြုံရေး၊ စွာ၊ သုံး၊ ခွဲ၊ နှစ်မဂ၊ ဂြိုဟ်၊ ဖြစ်။။ ဆီမီး၊ ခွက်၊ စွန်း၊ ရေ၊ ဖြစ်
 ကြောင့်၊ ကျမ်း၊ ဟာရေး၊ မှာ၊ ထိ၊ သိုက်၊ စေ၊ တယ်
 စာ၊ ကြည့်၊ တိုက်၊ မရှိ၊ ဖြစ်၊ ကြောင့်၊ ရပ်၊ ဆူ၊ ရွာ၊ သာ၊ မှား၊ ခြိတ်၊ စာ၊ သိ၊ ပညာ၊ ဗဟု
 သူ၊ စာ၊ နှစ်၊ မီး၊
 သက်၊ စာ၊ သိ၊ စာ၊ စေ၊ ဖြစ်၊ ထီး၊ မှု၊ ရာ၊ သိ၊ စာ၊ စေ၊ ဖောက်၊ မြန်

° ပတ္တမြားပျားစည် ကျေးရွာ၊ သာရတွင်ကျေးရွာအုပ်စု၊ တနင်္သာရီမြို့နယ်

၆.၈။ မျှော်မှန်းချက်များ

ပျားစွယ် + ပတ္တမြား၊ မျှော်မှန်းချက် 4.3.77

(၁) တစ်ရွာလုံး ရေ ကောင်း ရေ သန့် လုံလောက်စွာ ရ စေချင်တယ်။

(၂) ဆရာ၊ မိဖုရား ဒေသိနီရန် ကော်ဒါ ဆောင် ဖြစ်လာ စေရန်။

(၃) တစ်ရွာလုံး ဆွံ့ နာဖို့ ရ စေချင်တယ်။

(၄) ရွာတွင်း ခြေသားလမ်း ဖြစ်လာ စေချင်တယ်။

(၅) ကျန်းမာရေး ဆေး ပေးခန်း ဂူရှိလာ စေရန်။

(၆) ချောင်း ကူး တံတား ဖြစ်ပေါ်လာ စေရန်။

(၇) ဆီအဆိုင်၊ ပန်းဆိုင်၊ စက်ချုပ် သင်တန်း ဂူရှိလာ စေရန်။

ပတ္တမြား + များစွယ် 4.3.77 ကျေးရွာ မျှော်မှန်းချက် (၈)

လမ်း၊ မလမ်း ဆက်ဆွယ်ရေး၊ ကားလမ်း ဖြေခွေခွေ၊ စက်မှု ဖြေခွေခွေ တယ်
 သောက်ရေ ဆုံ၊ ရေ သန့် ဂွင်းရွာ စာသုံး ပြုစုရေး စေခွေခွေ ဖြစ်ပါတယ်
 ကျန်းမာရေး အတွက် ရွာဆေးခန်း၊ လိမ္မော် အဆင့် ဖြေခွေခွေ ချင်တယ်
 လျှပ်စစ်သီး၊ လိမ္မော် အဆင့် ဖြေခွေခွေ ချင်ပါတယ်
 စာကြည့်တိုက် လိမ္မော် ချင်တယ်

ရွေးချယ်ရေး
 သဘာဝ သစ်တော ထိန်းသိမ်းရေး ဖွဲ့စည်းပေး ဖြေခွေခွေ၊ ကိုယ်ပိုင် ဆိပ်မီး ဂူ
 ချင်တယ်

° ပတ္တမြားများစွယ် ကျေးရွာ၊ သာရသွင်ကျေးရွာအုပ်စု၊ တနင်္သာရီမြို့နယ်

၆.၉။ ဖွံ့ဖြိုးတိုးတက်ရေး လုပ်ငန်းများ၊ စီမံကိန်းလုပ်ငန်းခွဲများစာရင်း

ပတ္တမြားများစည်	ကျေးရွာဖွံ့ဖြိုးရေးအစီအစဉ်	4.3.2017
(1) မီး	($m + \omega$)	4
(2) မီး: (၄၀၂၁၀)	($m + \omega$)	3
(3) လမ်း: (မြေသားလမ်း) မီးကူး	($m + \omega$)	2
(4) ဆေးပေးခန်း: X	($m + \omega$)	6
(5) ရောင်းကူးစာတား	(ω)	5 4
(6) အိမ်တွင်းမူ (ဆက်ချုပ်+စာဆုံးပန်းထိုင်)	(ω)	11
(7) ဆက်ဒါဆေး X	(ω)	5
(8) ဆေးဆရာ/မ	(m)	7
(9) မီး	(m)	8
(10) မွေးမြူရေးသင်တန်း	(m)	10
(11) ကျွေးမြူရေးစွမ်းလုပ်ရေး (မူပိုင်တန်း)	($m + \omega$)	45 1

ပတ္တမြားများစည် ကျေးရွာ၊ သာရဘွင်ကျေးရွာအုပ်စု၊ တနင်္သာရီမြို့နယ်

၇။ ကျေးရွာအချက်အလက်(ပုံစံ-၁)



ပုံစံ - ၀ - ၁ ကျေးရွာအခြေခံအချက်အလက်များ (Form PC 1)

လမ်းညွှန်ချက်၊ ကျေးရွာတစ်ရွာသို့ ပထမဆုံးမိတ်ဆက်ခရီး သွားရောက်သောအခါ လူထုစည်းရုံးရေးမှူးသည် ကျေးရွာ ခေါင်းဆောင်များအား ကျေးရွာအချက်အလက်များကို မေတ္တာရပ်ခံ၍ တောင်းခံရသည်။ ဤအချက်အလက်များကို စီမံကိန်း မိတ်ဆက်အစည်းဝေးမတိုင်မီတောင်းခံရမည်။ စီမံကိန်းမိတ်ဆက်အစည်းဝေးတွင် လူထုစည်းရုံးရေးမှူးသည် ဤအချက်အလက် များအား စစ်ဆေးပြီး မှန်ကန်အောင်ပြုလုပ်ရမည်။ ပြီးနောက်တွင် လူထုစည်းရုံးရေးမှူးမှ သတင်းအချက်အလက်ထံသို့ Tablets မှ တဆင့် ဖြည့်သွင်းရမည်။

09450699933			
ကျေးရွာခေါင်းဆောင် အမည်	ကျေးရွာခေါင်းဆောင်၏ ဖုန်းနံပါတ်	လူထုစည်းရုံးရေးမှူး၏ အမည်	
ဦးသန်းထွန်း	09459511975	ဦးမင်းကျော်စိုး	
ပြည်နယ်/တိုင်းဒေသကြီး	မြို့နယ်	ကျေးရွာအုပ်စု	ကျေးရွာ

က၊ လူဦးရေ တနင်္သာရီ တနင်္သာရီ သာရကွင်း ပတ္တမြား

လူမျိုးစု	အိမ်ထောင်စုအရေအတွက်	ကိုးကွယ်သည့်ဘာသာ	အိမ်ထောင်စုအရေအတွက်
လူမျိုးစု (၁) ကရင်	၅၄	ဘာသာ (၁) ဘုရား	၅၄
လူမျိုးစု (၂) မြန်မာ	၈	ဘာသာ (၂) မုန့်	၈
လူမျိုးစု (၃) -----		ဘာသာ (၃) -----	
လူမျိုးစုရော -----		ဘာသာရော -----	
အခြား			
	အရေအတွက်		
မသန်စွမ်းသူများ	m = 1		
သက်ကြီးရွယ်အိုများ (၆၅ နှစ် နှင့် အထက်)	m = 4 w = 6		
စစ်ဘေးရှောင်			

	အမျိုးသား (အရေအတွက်)	အမျိုးသမီး (အရေအတွက်)
လူဦးရေ		147
လူမျိုးစု (၁) ကရင်	163	
လူမျိုးစု (၂) မြန်မာ	9	15
လူမျိုးစု (၃) -----		
အခြား		
အိမ်ထောင်စုဦးစီး	၅၆	၆

၎ ပတ္တမြားများစည် ကျေးရွာ၊ သာရကွင်းကျေးရွာအုပ်စု၊ တနင်္သာရီမြို့နယ်



(ခ) အခြေခံအထောက်အအုံ အသုံးအထောက်များ

တသင်ကျောင်း	အမှတ် ခြံပေါ်	ကျန်းမာရေး	အမှတ် ခြံပေါ်	ဘာသာရေး အထောက် အအုံများ	အမှတ် ခြံပေါ်
အထက်တန်းကျောင်း	<input type="checkbox"/>	ဆေးရုံ	<input type="checkbox"/>	ဝေတံ	<input type="checkbox"/>
အလယ်တန်းကျောင်း	<input type="checkbox"/>	ကျန်းမာရေးဌာန	<input type="checkbox"/>	ဘုန်းကြီးကျောင်း	<input type="checkbox"/>
မူလတန်းကျောင်း	<input checked="" type="checkbox"/>	ကျန်းမာရေးဌာနခွဲ	<input type="checkbox"/>	ဟိန္ဒူဘုရားကျောင်း	<input type="checkbox"/>
မူကြိုကျောင်း	<input type="checkbox"/>	ဆေးပေးခန်း	<input type="checkbox"/>	ခရစ်ယာန်ကျောင်း	<input type="checkbox"/>
အခြား	<input type="checkbox"/>	အခြား	<input type="checkbox"/>	ဗလီ	<input type="checkbox"/>
				အခြား	<input type="checkbox"/>
မှတ်ချက်		မှတ်ချက်		မှတ်ချက်	

၂(ဂ) ကျွမ်းကျင်သူများမှတ်တမ်း (ကျေးရွာတွင်နေထိုင်သော သို့မဟုတ် တခြားရွာမှလာရောက်သော ကျွမ်းကျင်သူများ)

(ခ) တသင်ကျောင်း			(ဂ) ကျန်းမာရေး			(င) လက်မှုပညာရှင်		
	ရွာတွင်နေ ထိုင်သူ	အခြား ရွာမှ လာသူ		ရွာတွင်နေ ထိုင်သူ	အခြား ရွာမှ လာသူ		ရွာတွင် နေထိုင်သူ	အခြား ရွာမှ လာသူ
မူလတန်းပြဆရာ/မ	<input checked="" type="checkbox"/>	<input checked="" type="checkbox"/>	ဆရာဝန်	<input type="checkbox"/>	<input type="checkbox"/>	လက်သမား	<input checked="" type="checkbox"/>	<input type="checkbox"/>
အထက်တန်းပြဆရာ/မ	<input type="checkbox"/>	<input type="checkbox"/>	လက်ထောက် ကျန်းမာရေးမှူး	<input type="checkbox"/>	<input type="checkbox"/>	ပန်းရံ	<input type="checkbox"/>	<input type="checkbox"/>
အလယ်တန်းပြဆရာ/မ	<input type="checkbox"/>	<input type="checkbox"/>	အမျိုးသမီးကျန်းမာရေး ဆရာမ	<input type="checkbox"/>	<input type="checkbox"/>	လျှပ်စစ်ကျွမ်းကျင်၊ ဗီးသမား	<input type="checkbox"/>	<input type="checkbox"/>
မူကြိုဆရာ/မ	<input type="checkbox"/>	<input type="checkbox"/>	သားဖွားဆရာမ	<input checked="" type="checkbox"/>	<input type="checkbox"/>	ရေပိုက်သွယ်သူ	<input type="checkbox"/>	<input type="checkbox"/>
အခြား	<input type="checkbox"/>	<input type="checkbox"/>	ပြည်သူ့ကျန်းမာရေးလုပ်သား	<input type="checkbox"/>	<input type="checkbox"/>	စက်ပြင်ဆရာ	<input type="checkbox"/>	<input type="checkbox"/>
မှတ်ချက်			မှတ်ချက် မရှိပါ။ ဖွဲ့၇၆			မှတ်ချက်		

(ဃ) ကျေးရွာသို့ ရောက်ရှိနိုင်သည့် လမ်းအခြေအနေ / ကျေးရွာတစ်ရွာသည် ၎င်း၏ ကျေးရွာအုပ်စုနှင့် ဆက်သွယ်ထားသော လမ်းအခြေအနေ (အောက်ပါတို့ကိုပိုင်းပါ)

ကျောက်ကြမ်းလမ်း ကတ္တရာလမ်း ကွန်ကရစ်လမ်း မော်တော်ဆိုင်ကယ်လမ်း
 ကျောက်ခင်းလမ်း မြေသားလမ်း လူသွားလမ်း အခြား _____

(င) ကျေးရွာဖွံ့ဖြိုးမှုစီမံချက်

- (၁) လူထုဗဟိုပြုစီမံကိန်းမစတင်မှ ဤကျေးရွာတွင်ကျေးရွာဖွံ့ဖြိုးမှု စီမံချက်ရှိခဲ့ပါသလား? ပိုင်းပါ
ရှိပါသည် / မရှိပါ / မသိပါ
- (၂) ရှိခဲ့ပါလျှင် ဤစီမံချက်ကို မည်သည့် ခုနှစ်တွင်ပြင်ဆင်ခဲ့ပါသနည်း? နှစ် ၂၀၁၆ / မသိပါ
- (၃) ဤစီမံချက်ကို မြို့နယ်မှအတည်ပြုခဲ့ပါသလား? ပြုခဲ့ပါသည် / မပြုခဲ့ပါ / မသိပါ



(စ) ခရီးအကွာအဝေး

(၁) ဤကျေးရွာ၏ဝတ်ဟိုမှ ၎င်းကျေးရွာအုပ်စု၏ဝတ်ဟိုအထိ ခရီးမိုင်မည်မျှကွာဝေးသနည်း? မိုင် 2 1/2

(၂) ဤကျေးရွာမှ ၎င်းကျေးရွာအုပ်စုဝတ်ဟိုအထိ သွားလာရာတွင်ကြာမြင့်သည့်အချိန်

ခြောက်သွေ့ရာသီတွင်ကြာချိန် ၃၀ မိနစ် --- ထော်လာရီ/မော်တော်ဆိုင်ကယ်/ခြေလျင်/လာ/မော်တော်ဘုတ်/အခြား

မိုးရာသီတွင်ကြာချိန် ၁ 1/2 နာရီ --- ထော်လာရီ/မော်တော်ဆိုင်ကယ်/ခြေလျင်/လာ/မော်တော်ဘုတ်/အခြား

(ဆ) ပတ်ဝန်းကျင်ဆိုင်ရာ သဘာဝဘေးအန္တရာယ်

ဤကျေးရွာတွင် ရေကြီးခြင်းကဲ့သို့ သဘာဝဘေးအန္တရာယ်ကျရောက်ဖူးခြင်း ရှိပါသလား။

မရှိပါ ရှိပါသည် ရှိလျှင်ဖော်ပြပါ ရေကြီးတစ်ကြိမ်

(ဇ) ကျေးရွာတွင် ခွဲစည်းထားသော အဖွဲ့အစည်းများ

လူထုဝတ်ဟိုပြုစီမံကိန်းမတိုင်မီ ဤကျေးရွာတွင် ကျေးရွာဖွံ့ဖြိုးရေးအတွက် အစိုးရ (သို့) ရွာသားများကိုယ်တိုင်(သို့) စီမံကိန်းတစ်ခုခုမှ ခွဲစည်းထားသည့် အဖွဲ့အစည်းများရှိပါသလား။

(၁) -----
(၂) -----

(ဈ) အထွေထွေအုပ်ချုပ်ရေး ဦးစီးဌာန (GAD) မှ မှတ်တမ်းတင်ထားခြင်း

ဤကျေးရွာသည် အထွေထွေအုပ်ချုပ်ရေး ဦးစီးဌာန (GAD) မှ မှတ်တမ်းတင်ထားမှု ရှိပါသလား။

မရှိပါ ရှိပါသည်

ကျေးရွာခေါင်းဆောင်

အမည် ဂျော့ဇာန် ဦး သန်းထွန်းကျော်စား ဆရာချုပ် ဂျော့ဇာန်

လက်မှတ်

နေ့စွဲ ၂၀.၁.၂၀၁၇

လူထုစည်းရုံးရေးမှူး

အမည် ဦးမင်းကျော်စွာ

လက်မှတ်

နေ့စွဲ ၂၀.၁.၂၀၁၇

ပထမအကြိမ်စည်းအဝေးမှတ်တမ်း

ပထမအကြိမ်အစည်းအဝေး ဗွတ်တမ်း

နေ့စွဲ - များစွာပတ္တမြား (နေ့စွဲ၊ ၈၀၁၀၂၀)

အချိန် - ၅:၀၀ ငြိမ်ချိန် = ၇၇:၃၀

ရက်စွဲ - ၂၀. ၇. ၂၀၁၇

ဝါဝင်သူ - က = ၁၄ မ = ၃၇ ပ = ၅၃

ဦးဆောင်သူ - ဦးမင်းအောင်ချို၊ ဝန်ထုပ်ထွေး

ဆွေးနွေးချက်

ဦးစီးအဖွဲ့အဖွဲ့အားကစားများ ပိတ်ဆို့ခြင်း၊ ရက်စွဲပေးချက်
သဘောတရားများကိုလည်း ဖွင့်ပြခြင်း၊ ဦးစီးအဖွဲ့အဖွဲ့
လည်းကောင်း လုပ်ဆောင်ပုံများကို ဖွင့်ပြခြင်း၊ ဝန်ထုပ်ထွေး
ဆိုင်ဆိုင်များကိုလည်း ဖွင့်ပြခြင်းဖြင့် ဝန်ထုပ်ထွေး
ဖွဲ့စည်းခြင်း ကော်မတီဖွဲ့စည်းရာတွင် မိမိသဘောတူ
ဆန္ဒဖြင့် အဖွဲ့ဝင်အဖြစ် လုပ်ဆောင်ပေးနိုင်သူများကိုသာ
ဖွဲ့စည်းပေးသည့် ကော်မတီဝင်များ လုပ်ဆောင်ရမည့်အခ
ချက်များနှင့် လိုက်နာရမည့်ကျင့်ဝတ်များ စည်းကမ်း
ဖြင့် အစည်းအဝေး ပိတ်သိမ်းပေးသည်။

ပတ္တမြားများစည်း ကျေးရွာ၊ သာရဘွင်ကျေးရွာအုပ်စု၊ တနင်္သာရီမြို့နယ်

၈။စီမံကိန်းစက်ဝန်းအချိန်ဇယား(ပုံစံ-၂)

လူထုဗဟိုပြု စီမံကိန်း၊ တနင်္သာရီမြို့နယ်

ပုံစံ - ၀ - ၂ - စီမံကိန်းစက်ဝန်းအချိန်ဇယား (PC 2)

လမ်းညွှန်ချက်၊ သက်ဆိုင်ရာလူထုစည်းရုံးရေးမှူး/လက်ထောက်နည်းပညာနည်းပညာမှူးများမှ စီမံကိန်းစက်ဝန်းအဆင့်တစ်ခုစီပြီးစီးတိုင်း ကျေးရွာနှင့် ကျေးရွာအုပ်စုအတွက် ဤပုံစံကို ဖြည့်သွင်းရမည်။						
စည်းရုံးရေးမှူး/ဝန်ထမ်း အမည် ခင်ဇော်လင်း						
ခန.စွဲ	7.8.17	စက်ဝန်းအားအမှတ်ခြစ်ပါ <input type="checkbox"/> စက်ဝန်း(၁) <input type="checkbox"/> စက်ဝန်း(၂) <input type="checkbox"/> စက်ဝန်း(၃) <input type="checkbox"/> စက်ဝန်း (၄)				
ပြည်နယ်/တိုင်း	တနင်္သာရီ	မြို့နယ်	တနင်္သာရီ	ကျေးရွာအုပ်စု	သာရောင်	ကျေးရွာ
					ဗဟို	ပုဂံ

စီမံကိန်းဆောင်ရွက်မှုအဆင့်များ	ခန.စွဲ		အစည်းအဝေးတွင်တက်ရောက်သူအရေအတွက်			
	စတင်သည့် ခန.	ပြီးဆုံးသည့်ခန.	အမျိုးသား အရေအတွက်	အမျိုးသမီး အရေအတွက်	အိမ်ထောင်စု အရေအတွက်	လူမျိုးစုတက်ရောက်သူ အရေအတွက် နှင့် လူမျိုးစုအမည်
၁။ ကျေးရွာစီမံကိန်း မိတ်ဆက်အစည်းအဝေး	၇.၈.၁၇	၇.၈.၁၇	14	39	53	ကျွန်း - 20 ပုဂံ - 3
၂။ ကျေးရွာဖွံ့ဖြိုးရေး စီမံချက်ရေးဆွဲခြင်း အစည်းအဝေး	၇.၈.၁၇	၇.၈.၁၇	17	44	61	ကျွန်း - 58 ပုဂံ - 3
၃။ ကျေးရွာအုပ်စု လုပ်ငန်းဆုံးဖြတ်ချက်ချသည့် အစည်းအဝေး	၇.၈.၁၇	၇.၈.၁၇	21	15	36	ကျွန်း - 29 ပုဂံ - 17
၄။ မြို့နယ်အဆင့် စီမံကိန်းရေးဆွဲရေး နှင့် အကောင်အထည်ဖော်ရေးကော်မတီ၏ စီမံကိန်း သုံးသပ်မှု အစည်းအဝေး			မလို	မလို	မလို	မလို
၅။ မြို့နယ် စီမံကိန်းရေးဆွဲရေး နှင့် အကောင်အထည်ဖော်ရေး ကော်မတီ၏ဆုံးဖြတ်မှုကို ရွာသို့ အသိပေး အကြောင်းကြားသည့် အစည်းအဝေး	၇.၈.၁၇	၇.၈.၁၇	32	34	66	ကျွန်း - 66
၆။ စီမံကိန်းလုပ်ငန်းခွဲစီမံချက်ရေးဆွဲခြင်း အစည်းအဝေး	၇.၈.၁၇	၇.၈.၁၇	32	15	47	ကျွန်း - 47
၆.၁။ စီမံကိန်းလုပ်ငန်း အကောင်အထည်ဖော်ရေးအစီအစဉ် ရေးဆွဲခြင်း	၇.၈.၁၇	၇.၈.၁၇	32	15	47	ကျွန်း - 47

ပတ္တမြားများစည် ကျေးရွာ၊ သာရောင်ကျေးရွာအုပ်စု၊ တနင်္သာရီမြို့နယ်



လူထုဗဟိုပြု စီမံကိန်း၊ တနင်္သာရီမြို့နယ်

၆.၂။ ဝယ်ယူရေးအစီအစဉ် ရေးဆွဲခြင်း	၉.၄.၂၀၁၇	၉.၄.၂၀၁၇	၃၉	၁၅	၄၇	၂၈၃၆	၄၇
၆.၃။ ဘဏ္ဍာရေးကုန်ကျမှု လျာထားအစီအစဉ် ရေးဆွဲခြင်း	၉.၄.၂၀၁၇	၉.၄.၂၀၁၇	၃၉	၁၅	၄၇	၂၈၃၆	၄၇
၆.၄။ ပြင်/ထိန်းအစီအစဉ် ရေးဆွဲခြင်း	၉.၄.၂၀၁၇	၉.၄.၂၀၁၇	၃၉	၁၅	၄၇	၂၈၃၆	၄၇
၇။ စီမံကိန်းလုပ်ငန်းခွဲ တိုးတက်မှု စောင့်ကြည့်အစည်းအဝေး							
၇.၁။ အစည်းအဝေး ပထမအကြိမ်							
၇.၂။ အစည်းအဝေး ဒုတိယအကြိမ်							
၇.၃။ အစည်းအဝေး တတိယအကြိမ်							
၈။ စီမံကိန်းလုပ်ငန်းခွဲ အပြီးသတ်စစ်ဆေးခြင်း အစည်းအဝေး							
၉။ လူထုစစ်ဆေးပွဲအစည်းအဝေး							

၆ ပတ္တမြားပျားစည် ကျေးရွာ၊ သာရဘွင်ကျေးရွာအုပ်စု၊ တနင်္သာရီမြို့နယ်

၉။ ကျေးရွာဖွံ့ဖြိုးရေးဦးစီးဌာနပေးအပ်အစဉ်(ပုံစံ-၃)

လူထုဝဟိုပြု စီမံကိန်း၊ တနင်္သာရီမြို့နယ်

ပုံစံ - ၈ - ၃ ကျေးရွာဖွံ့ဖြိုးရေး ဦးစီးဌာနပေးအပ်အစဉ် (Form PC 3)

လမ်းညွှန်ချက် အဆင့်(၃) ကျေးရွာဖွံ့ဖြိုးရေးအစဉ်အဆင့်အစဉ် ပြီးဆုံးသောအခါ ကျေးရွာစီမံကိန်း အထောက်အကူပြု
ကော်မတီသည် လူထုဝဟိုပြုရေးများအကူအညီဖြင့် ဤပုံစံကိုပြည့်စုံအောင် ဖြည့်သွင်းရမည်။

လူထုဝဟိုပြုရေးများ/ဝန်ထမ်း အမည် စောကျော်စွာ

နေ့စွဲ ၁၀.၅.၂၀၁၇ စက်ဝန်း(၁) စက်ဝန်း(၂) စက်ဝန်း(၃) စက်ဝန်း(၄)

ပြည်နယ်/တိုင်း/တနင်္သာရီ/မြို့နယ် တနင်္သာရီ/မြို့နယ် ကျေးရွာအုပ်စု သာရကွင် ကျေးရွာ ကျေးရွာ + ပျားခွင်

က။ အခက်အခဲအတားအဆီးများအားဆွေးနွေးခြင်း - ယခုလက်ရှိအခြေအနေတွင် ဤကျေးရွာဖွံ့ဖြိုးတိုးတက်ရေးအတွက်
အဓိက အခက်အခဲအတားအဆီးများသည် မည်သည့်အရာဖြစ်ပါသနည်း။ (အမျိုးသား/သမီး အနည်းဆုံးအခက်အခဲ ၅ ခုစီဖော်ပြပါ)

အမျိုးသား အဖွဲ့မှ တင်ပြသောအခက်အခဲအတားအဆီးများ	အမျိုးသမီး အဖွဲ့မှ တင်ပြသောအခက်အခဲအတားအဆီးများ
၁။ လမ်းမကောင်းသောကြောင့် လူနာများ ဆင်းသက်ရာတွင်အခက်အခဲဖြစ်ပါသည်။	၁။ ရေစာရုံလောက်ကောင်းသောကြောင့် ရေမကောင်း စွင့်စွာ သုံးစွဲရပါမည်ဖြစ်ပါသည်။
၂။ လမ်းမကောင်းသောကြောင့် လူနာများ ဆင်းသက်ရာတွင်အခက်အခဲဖြစ်ပါသည်။	၂။ စားနပ်ရိက္ခာအခက်အခဲကြောင့် စားနပ်ရိက္ခာ မရနိုင်ပါ။
၃။ ကျေးရွာအုပ်စုအား မြှင့်တင်ရေးအတွက် အခက်အခဲဖြစ်ပါသည်။	၃။ ကျေးရွာအုပ်စုအား မြှင့်တင်ရေးအတွက် အခက်အခဲဖြစ်ပါသည်။
၄။ စားနပ်ရိက္ခာအခက်အခဲကြောင့် လူနာများ ဆင်းသက်ရာတွင်အခက်အခဲဖြစ်ပါသည်။	၄။ လမ်းမကောင်းသောကြောင့် စားနပ်ရိက္ခာ အခက်အခဲဖြစ်ပါသည်။
၅။ လမ်းမကောင်းသောကြောင့် လူနာများ ဆင်းသက်ရာတွင်အခက်အခဲဖြစ်ပါသည်။	၅။ ကျေးရွာအုပ်စုအား မြှင့်တင်ရေးအတွက် အခက်အခဲဖြစ်ပါသည်။
၆။ စားနပ်ရိက္ခာအခက်အခဲကြောင့် လူနာများ ဆင်းသက်ရာတွင်အခက်အခဲဖြစ်ပါသည်။	၆။ စားနပ်ရိက္ခာအခက်အခဲကြောင့် လူနာများ ဆင်းသက်ရာတွင်အခက်အခဲဖြစ်ပါသည်။
၇။ ကျေးရွာအုပ်စုအား မြှင့်တင်ရေးအတွက် အခက်အခဲဖြစ်ပါသည်။	၇။ ကျေးရွာအုပ်စုအား မြှင့်တင်ရေးအတွက် အခက်အခဲဖြစ်ပါသည်။
၈။ ကျေးရွာအုပ်စုအား မြှင့်တင်ရေးအတွက် အခက်အခဲဖြစ်ပါသည်။	၈။ ကျေးရွာအုပ်စုအား မြှင့်တင်ရေးအတွက် အခက်အခဲဖြစ်ပါသည်။

ခ။ မျှော်မှန်းခြင်း - နောင်လာမည့် (၅) နှစ် အတွင်း ကျေးရွာဖွံ့ဖြိုးရေး မျှော်မှန်းလျာထားချက်များအား တင်ပြပါ။

အမျိုးသားအဖွဲ့မှ တင်ပြသောမျှော်မှန်းချက်များ	အမျိုးသမီးအဖွဲ့မှ တင်ပြသောမျှော်မှန်းချက်များ
၁။ ကျေးရွာအုပ်စုအား မြှင့်တင်ရေးအတွက် အခက်အခဲဖြစ်ပါသည်။	၁။ ကျေးရွာအုပ်စုအား မြှင့်တင်ရေးအတွက် အခက်အခဲဖြစ်ပါသည်။
၂။ ကျေးရွာအုပ်စုအား မြှင့်တင်ရေးအတွက် အခက်အခဲဖြစ်ပါသည်။	၂။ ကျေးရွာအုပ်စုအား မြှင့်တင်ရေးအတွက် အခက်အခဲဖြစ်ပါသည်။
၃။ ကျေးရွာအုပ်စုအား မြှင့်တင်ရေးအတွက် အခက်အခဲဖြစ်ပါသည်။	၃။ ကျေးရွာအုပ်စုအား မြှင့်တင်ရေးအတွက် အခက်အခဲဖြစ်ပါသည်။
၄။ ကျေးရွာအုပ်စုအား မြှင့်တင်ရေးအတွက် အခက်အခဲဖြစ်ပါသည်။	၄။ ကျေးရွာအုပ်စုအား မြှင့်တင်ရေးအတွက် အခက်အခဲဖြစ်ပါသည်။
၅။ ကျေးရွာအုပ်စုအား မြှင့်တင်ရေးအတွက် အခက်အခဲဖြစ်ပါသည်။	၅။ ကျေးရွာအုပ်စုအား မြှင့်တင်ရေးအတွက် အခက်အခဲဖြစ်ပါသည်။
၆။ ကျေးရွာအုပ်စုအား မြှင့်တင်ရေးအတွက် အခက်အခဲဖြစ်ပါသည်။	၆။ ကျေးရွာအုပ်စုအား မြှင့်တင်ရေးအတွက် အခက်အခဲဖြစ်ပါသည်။

ပတ္တမြားများစည် ကျေးရွာ၊ သာရကွင်ကျေးရွာအုပ်စု၊ တနင်္သာရီမြို့နယ်



လူထုဝဟိုပြု စီမံကိန်း၊ တနင်္သာရီမြို့နယ်

၇	ဇွဲ၊ မြေ၊ သစ်တော၊ ရှိလာစေရန်	၇	မာကျို၊ ပန်းချီ၊ ဆေးချပ်သစ်တော၊ ရှိလာစေရန်
၈	ကျောက်၊ မြေ၊ သစ်တော၊ ရှိလာစေရန်	၈	

က။ လူထုဝဟိုကိန်း၏ လာမည့် (၃) နှစ်အတွက် အကျုံးဝင်သော ဦးစားပေး ဖွံ့ဖြိုးတိုးတက်မှု လုပ်ငန်း အစီအစဉ်များအားဖော်ပြပါ။

အဆင့်	ကျေးရွာအတွက် ဦးစားပေး ဖွံ့ဖြိုးတိုးတက်မှု လုပ်ငန်းစဉ်များ	အဆိုပြုသူ (အမျိုးသားများ/ အမျိုးသမီးများ/အမျိုးသား+ အမျိုးသမီး)	ခန့်မှန်းကုန်ကျ စရိတ်	အကျိုးခံစားခွင့်ရှိသူ ခန့်မှန်းခြေ အရေအတွက်
၁	ကျောက် မြေ (၁၂၀' x ၃၀')	က+မ	၇၀	၆၀
၂	ကျောက် မြေ (၁၄' x ၃၀')	က+မ	၆၅	၅၂၆
၃	ရေသမား (၁၀ မိုင်)	က+မ	၃၀၀	၅၂၆
၄	ကျောက် မြေ (၁၀၀')	မ	၃၀၀၀	၅၂၆
၅	ကျောက် မြေ (၂၀' x ၃၀')	က+မ	၈၀	၅၂၆
၆	ကျောက် မြေ (၁၈' x ၃၀')	က+မ	၆၄	၅၂၆
၇	ကျောက် မြေ (၁၈' x ၁၈')	က	၃၄	၅၂၆
၈				

ပတ္တမြား - ၁၂၅၀၀၀

ဃ။ လူထုဝဟိုကိန်း၏ လာမည့် (၃) နှစ်အတွက် အကျုံးဝင်သော ဦးစားပေး ဖွံ့ဖြိုးတိုးတက်မှု လုပ်ငန်း အစီအစဉ်များအားဖော်ပြပါ။

အဆင့်	ကျေးရွာအတွက် ဦးစားပေး ဖွံ့ဖြိုးတိုးတက်မှု လုပ်ငန်းစဉ်များ	အဆိုပြုသူ (အမျိုးသားများ/ အမျိုးသမီးများ/အမျိုးသား+ အမျိုးသမီး)	အခန်းကဏ္ဍ
၁	ဇွဲ၊ မြေ၊ သစ်တော၊ ရှိလာစေရန်	က	ကျေးလက်
၂	ကျောက် မြေ (၁၈' x ၁၈')	မ	နယ်စပ်ဒေသ
၃	ကျောက် မြေ (၁၈' x ၁၈')	က	ကျေးရွာ
၄			
၅			

ပတ္တမြားများစည် ကျေးရွာ၊ သာရဘွင်ကျေးရွာအုပ်စု၊ တနင်္သာရီမြို့နယ်

သည့်ကျေးဇူးဖွဲ့ဖို့အစီအစဉ်ကို ကျွန်ုပ်တို့အဖွဲ့အစည်းက
 ထပ်မံကမ္ဘာ့အဆင့်အတန်းကို ယူဆယုံသာမက ဖြစ်စေရန်
 အားပေးပံ့ပိုးကြောင်းလျှောက်ထားပါသည်။

° ပတ္တမြားများစည် ကျေးရွာ၊ သာရဘွင်ကျေးရွာအုပ်စု၊ တနင်္သာရီမြို့နယ်

၁၀။ ကျေးရွာအုပ်စုစီမံကိန်းလုပ်ငန်းခွဲရွေးချယ်ခြင်း(ပုံစံ-၄)

လူထုဝဟ်ပြုစီမံကိန်းစီမံကိန်းလက်ခွဲ
အပိုင်း-၃ ၂၉.၉.၂၀၁၅
ပုံစံ ၀-၄ ကျေးရွာအုပ်စုစီမံကိန်းလုပ်ငန်းခွဲရွေးချယ်ခြင်းပုံစံ

လမ်းညွှန်ချက်၊	ကျေးရွာအုပ်စုစီမံချက်ရေးဆွဲသည့်အစည်းအဝေးတွင်	ဤပုံစံအားလူထုစည်းရုံးရေးမှူး	/	လက်ထောက်နည်းပညာမှူးတို့၏
အကူအညီဖြင့်ပြည့်စုံစွာဖြည့်သွင်းရမည်။ ဤပုံစံအားပြည့်စုံစွာဖြည့်သွင်းပြီးပါက ကျေးရွာအုပ်စုဖွံ့ဖြိုးတိုးတက်ရေးစီမံချက်တွင် နောက်ဆက်တွဲအဖြစ်တွဲထားရမည်။				CF မှ
အချက်အလက်များကို MIS သို့ ထည့်သွင်းရမည်။				
ကျေးရွာစည်းရုံးရေးမှူး/ဝန်ထမ်းအမည် - <u>ဦး ခင်အောင်</u> + <u>ကျေးရွာ</u>				
နေ့စွဲ - <u>၆.၃.၂၀၁၇</u> ဝက်ဝန်းအားအမှတ်ခြစ်ပေးပါ (✓) ဝက်ဝန်း(၁) နက်ဝန်း(၂) ဝက်ဝန်း(၃) ဝက်ဝန်း(၄)				
ပြည်နယ်/တိုင်း <u>ကနီဘီ</u>		မြို့နယ် <u>ကနီဘီ</u>		ကျေးရွာအုပ်စု - <u>သာရဘွင်</u>

ကျေးရွာအမည်	ဆောင်ရွက်မည့် လုပ်ငန်းများ	အတိုင်းအတာ	ခန့်မှန်း တိုက်ရိုက်အကျိုး ခံစားခွင့်ရှိသူများ	အဆိုပြုတင်ပြသူ	ခန့်မှန်းကျန်ကျစရိတ်			စုစုပေါင်း
					စီမံကိန်းမှ ထည့်ဝင်မှု	ကျေးရွာမှ ထည့်ဝင်မှု	အခြားထည့်ဝင်မှု (ဖော်ပြပါ) ထည့်ဝင်ငွေ အမည်/အဖွဲ့	
ဃားစည်	ကျောက်ဖြူ ခြင်း၊ ပျက်စီးခြင်း	120' x 30'	192	၎ ကျား မ ဇ ကျား + မ	40,30,405			40,30,405
ပတ္တမြား	ကွန်ကရစ် ဝါး၊ ကျောက်၊ ပျက်စီးခြင်း	10' x 5' x 3'	334	မ ကျား မ မ ကျား + မ	27,59,497			27,59,497
သာရဘွင်ရွာ	ဆိပ်ခံအောက် အုပ်စုအောက် ခြင်း၊ ပျက်စီးခြင်း	230' x 12' x 6"	1661	၎ ကျား မ မ ကျား + မ	12,40,000 ၁၂,၄၀,၀၀၀			12,40,000
သာရဘွင်ရွာ	အံ့အားဖြင့် ခြင်း၊ ပျက်စီးခြင်း	115' x 11' - 6" x 26'	487	၎ ကျား မ မ ကျား + မ	80,63,156			80,63,156
				မ ကျား				

° ပတ္တမြားများစည် ကျေးရွာ၊ သာရဘွင်ကျေးရွာအုပ်စု၊ ဝန်ထမ်းဦးစီးဌာန

လူထုဝဟိုပြုစီမံကိန်း၊စီမံကိန်းလက်ခွဲ
 အပိုင်း-၃ ၂၉-၉-၂၀၁၅
 ပုံစံ ၈-၄ကျေးရွာအုပ်စုစီမံကိန်းလုပ်ငန်းခွဲရွေးချယ်ခြင်းပုံစံ

လမ်းညွှန်ချက်။ ။ကျေးရွာအုပ်စုစီမံချက်ရေးဆွဲသည့်အစည်းအဝေးတွင် ဤပုံစံအားလူထုစည်းရုံးရေးမှူး / လက်ထောက်နည်းပညာမှူးတို့၏ အကူအညီဖြင့်ပြည်စုံစွာဖြည့်သွင်းရမည်။ဤပုံစံအားပြည်စုံစွာဖြည့်သွင်းပြီးပါကကျေးရွာအုပ်စုပုံမှီးတိုးတက်ရေးစီမံချက်တွင်နောက်ဆက်တွဲအဖြစ်တွဲထားရမည်။ CF မှ အချက်အလက်များကို MIS သို့ထည့်သွင်းရမည်။

ကျေးရွာစည်းရုံးရေးမှူး/ပန်ထမ်းအမည် - ဒေါ်မစားအောင်ခွဲ + ဝင်းအုလှလှဝင်း

နေ့စွဲ - ၆-၃-၂၀၁၇ စက်ဝန်းအားအမှတ်ခြိပ်ပေးပါ(✓) စက်ဝန်း(၁) စက်ဝန်း(၂) စက်ဝန်း(၃) စက်ဝန်း(၄)

ပြည်နယ်/တိုင်း ကနအိန္ဒိ မြို့နယ် တနအိန္ဒိ ကျေးရွာအုပ်စု - သာရဘွင်

ကျေးရွာအမည်	ဆောင်ရွက်မည့် လုပ်ငန်းများ	အတိုင်းအတာ	ခန့်မှန်း တိုက်ရိုက်အကျိုး ခံစားခွင့်ရှိသူများ	အဆိုပြုတင်ပြသူ	ခန့်မှန်းကုန်ကျစရိတ်			စုစုပေါင်း
					စီမံကိန်းမှ ထည့်ဝင်မှု	ကျေးရွာမှ ထည့်ဝင်မှု	အခြားထည့်ဝင်မှု (ဖော်ပြပါ) ထည့်ဝင်ငွေ အမည်/အဖွဲ့	
မုန်းကန်	ကျောင်းဆောက် ပစ္စည်းအား ခြင်း	၃၀'x ၃၀'x ၁၂'	၇၇၇	၂၀ ကျား ၂၀ ၂၀ ကျား+ ၂၀	၁၆,၅၀၀,၀၀၀ (၁၆၅) ဒိန်း			၁၆,၅၀၀,၀၀၀
မိမိဖြင့်	ကျောင်းဆောက် ပစ္စည်းအား ခြင်း	၃၀'x ၃၀'x ၁၂'	၁၀၂၃	၂၀ ကျား ၂၀ ၂၀ ကျား+ ၂၀	၁၇,၁၀၀,၀၀၀ (၁၇၁) ဒိန်း			၁၇,၁၀၀,၀၀၀
				၀ ကျား ၀ ၀ ကျား+ ၀				
				၀ ကျား ၀ ၀ ကျား+ ၀				
				၀ ကျား				

° ပတ္တမြားပျားစည် ကျေးရွာ၊ သာရဘွင်ကျေးရွာအုပ်စု၊ တနင်္သာရီမြို့နယ်

၁၁။ မှတ်တမ်းဓာတ်ပုံများ



၁၂။ ကျေးရွာကော်မတီဝင်များစာရင်း

ကျေးရွာ - ပတ္တမြား၊ ပုဂံ၊ မြောက်ဧရာဝတီ				
				၂၀၁၇ ခုနှစ်
စဉ်	အမည်	ကော်မတီ	တာဝန်	ဖုန်း
၁။	ဇော်စိုးဇော်	စီ/ဆောင်	ဥက္ကဋ္ဌ	၀၇၄၅၂၆၃၆၃၉၃
၂။	ဦးအေးမာ		"	"
၃။	ဦးစိစိ	စောဇိဇော်၊ ဦးဇော်ဇော်၊ ဆောင်ရွက်မတီ	ဥက္ကဋ္ဌ	"
၄။	အိန်စို		အဖွဲ့ဝင်	"
၅။	ဒေါ်အေးခိုင်		"	"
၆။	ဦးကျော်သုဇော်	လည်ပတ်ထိန်းသိမ်းရေး ဆောင်ရွက်မတီ	"	"
၇။	ဦးအေးဇော်		ဥက္ကဋ္ဌ	"
၈။	ဇော်အေးလှ		အဖွဲ့ဝင်	"
၉။	ဒေါ်ပေစုံ	ဝယ်ယူရေး ဆောင်ရွက်မတီ	အဖွဲ့ဝင်	"
၁၀။	ဒေါ်အေးခင်နန္ဒာ		အဖွဲ့ဝင်	"
၁၁။	ဦးကျော်စွာ		ဥက္ကဋ္ဌ	"
၁၂။	ဇော်ဝင်းဝင်း	ဝေဖန်အကြံပြုပိုင်ကြားချက် ဖြေရှင်းရေးအဖွဲ့	ဥက္ကဋ္ဌ	"
၁၃။	ဦးကျော်စွာ		"	"
၁၄။	ဦးအေးအောင်	ဖွဲ့စည်းရေး	"	"
၁၅။	ဒေါ်အေးခင်	ကျေးရွာစောင့်ရှောက်ရေး	"	"
၁၆။	ဒေါ်အေးခင်		"	"

ပတ္တမြားများစည် ကျေးရွာ၊ သာရဘွင်ကျေးရွာအုပ်စု၊ တနင်္သာရီမြို့နယ်

၁၃။ ကျေးရွာအုပ်စုကော်မတီဝင်များစာရင်း

ကျေးရွာအုပ်စုကော်မတီဝင်များစာရင်း

စဉ်	အမည်အမည်	ကျေးရွာ	ကော်မတီ	တာဝန်
၁။	ဦးတင်ကြည်	သာရဘွင်	ဒါ/ထောက်ပံ့ရေး	အုပ်စုဒါ/ထောက်
၂။	ဒေါ်ခန္ဓာဝင်း	သာရဘွင်	ဒါ/ထောက်ပံ့ရေး	အုပ်စုအထွေထွေ
၃။	ဦးပင်လွင်	သာရဘွင်	ဒါ/ထောက်ပံ့ရေး	အဖွဲ့ဝင်
၄။	ဒေါ်အေးအေး	သာရဘွင်	ဒါ/ထောက်ပံ့ရေး	အဖွဲ့ဝင်
၅။	ဦးအောင်အောင်	ကျောက်တောင်	ဒါ/ထောက်ပံ့ရေး	
၆။	ဒေါ်အေးအေး	ကျောက်တောင်	ဒါ/ထောက်ပံ့ရေး	အဖွဲ့ဝင်
၇။	ဦးစိုးစိုး	ကျောက်တောင်	ဒါ/ထောက်ပံ့ရေး	အဖွဲ့ဝင်
၈။	ဒေါ်အေးအေး	ကျောက်တောင်	ဒါ/ထောက်ပံ့ရေး	အဖွဲ့ဝင်
၉။	ဦးစိုးစိုး	ကျောက်တောင်	ဒါ/ထောက်ပံ့ရေး	အဖွဲ့ဝင်
၁၀။	ဒေါ်အေးအေး	ကျောက်တောင်	ဒါ/ထောက်ပံ့ရေး	အဖွဲ့ဝင်
၁၁။	ဦးအောင်အောင်	ကျောက်တောင်	ဒါ/ထောက်ပံ့ရေး	အဖွဲ့ဝင်
၁၂။	ဒေါ်အေးအေး	ကျောက်တောင်	ဒါ/ထောက်ပံ့ရေး	အဖွဲ့ဝင်
၁၃။	ဦးအောင်အောင်	ကျောက်တောင်	ဒါ/ထောက်ပံ့ရေး	အဖွဲ့ဝင်
၁၄။	ဒေါ်အေးအေး	ကျောက်တောင်	ဒါ/ထောက်ပံ့ရေး	အဖွဲ့ဝင်
၁၅။	ဦးအောင်အောင်	ကျောက်တောင်	ဒါ/ထောက်ပံ့ရေး	အဖွဲ့ဝင်
၁၆။	ဒေါ်အေးအေး	ကျောက်တောင်	ဒါ/ထောက်ပံ့ရေး	အဖွဲ့ဝင်
၁၇။	ဦးအောင်အောင်	ကျောက်တောင်	ဒါ/ထောက်ပံ့ရေး	အဖွဲ့ဝင်
၁၈။	ဒေါ်အေးအေး	ကျောက်တောင်	ဒါ/ထောက်ပံ့ရေး	အဖွဲ့ဝင်
၁၉။	ဦးအောင်အောင်	ကျောက်တောင်	ဒါ/ထောက်ပံ့ရေး	အဖွဲ့ဝင်
၂၀။	ဒေါ်အေးအေး	ကျောက်တောင်	ဒါ/ထောက်ပံ့ရေး	အဖွဲ့ဝင်
၂၁။	ဦးအောင်အောင်	ကျောက်တောင်	ဒါ/ထောက်ပံ့ရေး	အဖွဲ့ဝင်
၂၂။	ဒေါ်အေးအေး	ကျောက်တောင်	ဒါ/ထောက်ပံ့ရေး	အဖွဲ့ဝင်
၂၃။	ဦးအောင်အောင်	ကျောက်တောင်	ဒါ/ထောက်ပံ့ရေး	အဖွဲ့ဝင်
၂၄။	ဒေါ်အေးအေး	ကျောက်တောင်	ဒါ/ထောက်ပံ့ရေး	အဖွဲ့ဝင်

ပတ္တမြားများစည် ကျေးရွာ၊ သာရဘွင်ကျေးရွာအုပ်စု၊ တနင်္သာရီမြို့နယ်

ကျေးဇူးတူအုပ်စုကော်မတီဝင်များစာရင်း

စဉ်	အမည်အမည်	ကျေးဇူး	ကော်မတီ	တာဝန်
၂၅	ဇော်ဒါးဝက်	ကဝက်	ဝိ/ထောက်အကူ	အဖွဲ့ဝင်
၂၆	ဦးကြည်ရှင်	ကဝက်	ဝိ/ထောက်အကူ	အဖွဲ့ဝင်
၂၇	ဦးအယ်ဆိုး	သိပ်ဖြင်	ဝိ/ထောက်အကူ	အဖွဲ့ဝင်
၂၈	ဇော်ဇော်	သိပ်ဖြင်	ဝိ/ထောက်အကူ	အဖွဲ့ဝင်

၁၄။ ဦးစားပေးကဏ္ဍအလိုက် လုပ်ငန်းများ အကျဉ်းချုပ်

ဦးစားပေးကဏ္ဍအလိုက်လုပ်ငန်းများအကျဉ်းချုပ် (ပျားအုတ်၊ ဗဟိုဌာန)

စဉ်	လုပ်ငန်းအမည်	အဆိုပြုသူ	အကျဉ်းချုပ်အခွင့်အလမ်း	ပြုပြင်ထိန်းသိမ်းရေးအဖွဲ့အစည်း
၁။	ကဏ္ဍစီးပွားရေး	က + ဗ	၆၀	င ဝ ဝ
၂။	လမ်းပေးရေးကဏ္ဍ	က + ဗ	၅၇၆	င ဝ ဝ
၃။	ဆိုင်လမ်း	က + ဗ	၅၇၆	င ဝ ဝ
၄။	စတိုးဆိုင်ကဏ္ဍ တံတား	ဗ	၆၁၆	င ဝ ဝ
၅။	ဆေးပေးခန်း	က + ဗ	၅၇၆	ကျေးဇူးတင်
၆။	ဆက်သွယ်ရေး	က + ဗ	၅၇၆	ပညာရေး
၇။	စာကြည့်တိုက်	က	၅၁၆	င ဝ ဝ
၈။	မွေးမြူရေးသစ်တော	က	၅၁၆	၁၃၃
၉။	အိမ်တွင်းဗဟို	ဗ	၅၁၆	၁၃၃
၁၀။	ဆေးဆေးကဏ္ဍ	က	၅၁၆	ကျေးဇူးတင်

° ပတ္တမြားများစည် ကျေးရွာ၊ သာရဘွင်ကျေးရွာအုပ်စု၊ တနင်္သာရီမြို့နယ်