

ပြည်ထောင်စု သမ္မတမြန်မာနိုင်ငံတော် အစိုးရ

စိုက်ပျိုးရေး၊ မွေးမြူရေးနှင့် ဆည်မြောင်းဝန်ကြီးဌာန

ကျေးလက်ဒေသဖွံ့ဖြိုးတိုးတက်ရေး ဦးစီးဌာန

တနင်္သာရီမြို့နယ်



လူထုဗဟိုပြု စီမံကိန်း

National Community Driven Development Project

(NCDDP)



ကျေးရွာဖွံ့ဖြိုးရေး အစီအစဉ်

Village Development Plan (VDP)

ကျောက်တောင်ကျေးရွာ၊ သာရသွင်ကျေးရွာအုပ်စု

၂၀၁၇ ခုနှစ်

တနင်္သာရီမြို့နယ်

မာတိကာ

၁။	မြို့နယ်မြေပုံ	၃
၂။	ကျေးရွာအုပ်စုပြမြေပုံ (တည်နေရာ)	၄
၃။	အုပ်စုတွင်ပါဝင်သောကျေးရွာများစာရင်း	၅
၄။	ကျေးရွာအခြေခံအချက်အလက်များ	၆-၇
၅။	လူထုပူးပေါင်းပါဝင်သော လူမှုဆန်းစစ်ခြင်းနှင့် အကဲဖြတ်ခြင်းလုပ်ငန်းစဉ် (PSA/PRA) အကျဉ်းချုပ်ဇယား	၈-၉
၆။	ကျေးရွာဖွံ့ဖြိုးရေးအစီအစဉ်အတွက်အသုံးပြုခဲ့သော PRA tools များနှင့် တစ်ခုချင်းစီအတွက် သုံးသပ်ချက်များ	၁၀-၂၅
၇။	ကျေးရွာအချက်အလက်(ပုံစံ-၁)၊ ပထမအကြိမ်အစည်းအဝေးမှတ်တမ်း	၂၆-၂၉
၈။	စီမံကိန်းစက်ဝန်းအချိန်ဇယား(ပုံစံ-၂)	၃၀
၉။	ကျေးရွာဖွံ့ဖြိုးရေးဦးစားပေးအစီအစဉ်(ပုံစံ-၃)၊ ဒုတိယအကြိမ်အစည်းအဝေးမှတ်တမ်း	၃၁-၃၅
၁၀။	ကျေးရွာအုပ်စုစီမံကိန်းလုပ်ငန်းခွဲရွေးချယ်ခြင်း(ပုံစံ-၄)၊ အုပ်စုအစည်းအဝေးမှတ်တမ်း	၃၆-၃၉
၁၁။	ကော်မတီဝင်များ ရွေးချယ်ခြင်းနှင့် ကျေးရွာဖွံ့ဖြိုးရေး အစီအစဉ်ဆောင်ရွက်မှုမှတ်တမ်းဓာတ်ပုံများ	၄၀
၁၂။	ကျေးရွာကော်မတီဝင်များစာရင်း	၄၁
၁၃။	ကျေးရွာအုပ်စုကော်မတီဝင်များစာရင်း	၄၂-၄၃
၁၄။	ဦးစားပေးကဏ္ဍအလိုက် လုပ်ငန်းများ အကျဉ်းချုပ်	၄၄

၁။ တနင်္သာရီမြို့နယ်ပြ မြေပုံ

တနင်္သာရီမြို့နယ်၊ ကျေးရွာအုပ်စုများပြမြေပုံ

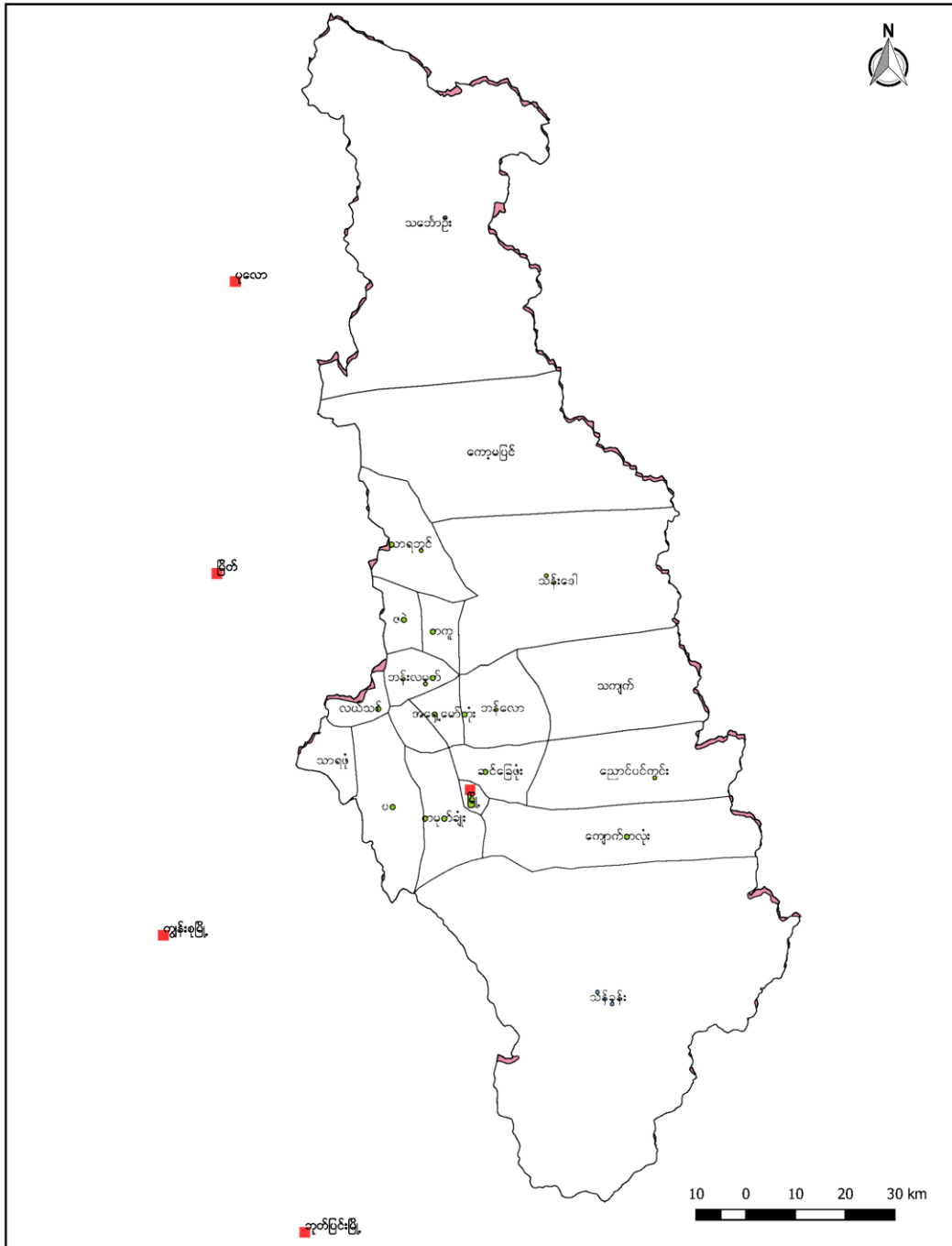

၂။ သာရသွင်ကျေးရွာအုပ်စုပြင်ပုံကြမ်း

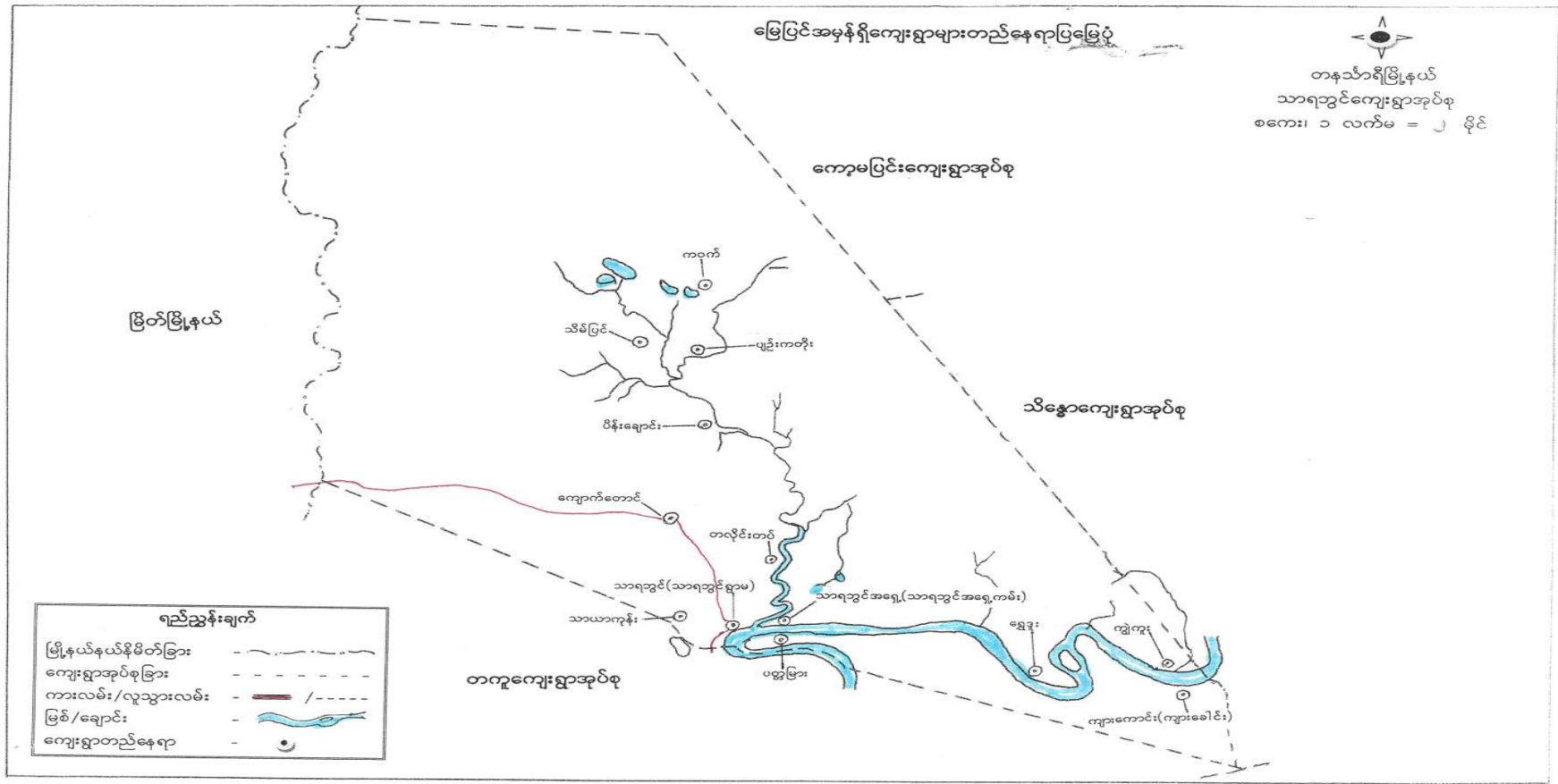

ကျောက်တောင်ကျေးရွာ၊ သာရသွင်ကျေးရွာအုပ်စု၊ တနင်္သာရီမြို့နယ်

၃။ အုပ်စုတွင်ပါဝင်သောကျေးရွာများစာရင်း

၁။ သာရသွင်ရွာမ

၂။ သာရသွင်အရှေ့ကမ်း

၃။ ကျောက်တောင်

၄။ တလိုင်းတပ်

၅။ မိုးပြေ

၆။ ပျဉ်းကတိုးကုန်း

၇။ ကဝက်

၈။ ပိန်းချောင်း

၉။ သိမ်ပြင်

၁၀။ သာယာကုန်း

၁၁။ ပတ္တမြား-ပျားစည်

၁၂။ ရွှေဒူး

၁၃။ ကျားခေါင်း

၄။ကျေးရွာအခြေခံအချက်အလက်

ကျောက်တောင်ကျေးရွာဖွဲ့စည်းခြင်း အချက်အလက်

ကျောက်တောင်ရွာ မဖြစ်ပေါ်ခင်မှာ ဘိုနေရာတွင် သမုဒ္ဒိ
 ဣပဒ်လပတ်ဖြစ် ခဲ့သည် နောက်ဘက်မှာ ၁၀၀၀၀၀ ပျက်
 ထောင့်ကြောင့် ကျောက်တောင် ဖြစ် လာ သည်။ ကျောက်
 တောင်အနောက်ဘက် ၁၀၀၀၀၀ ပျက်၊ ဖြစ်ပေါ်စဉ်း စုတ်
 ကျောက်တောင်ရွာ ဘက်၌ ထွန်း ဘုရား နား ကြက် အုပ်
 ပြုသည်။ ထွန်း ဘုရား တည်၌ အောင်တော်
 မှုအစည်းလေး ခု တည်။ ယခု ကြွယ်ကကျောက်တောင်ကို
 ပါး ပြောကာ ဖြစ် ထား ကြသည်။ ၁၀၀၀ ကြီး ဦးထွန်း ကို
 ဘက်တစ်ခုလုံးပင် ကို ခေါ်ပြီး ဘုရား တည် လာ
 ဖြစ်သည်။ ဖြစ်စဉ်း ၁၀၀၀ ပြောကာ ဖြစ် စလောက်
 ဘုရားတည်ရာ တွင် ကျောက်တောင်ပေါ်သို့ ပစ္စည်းများ
 ကို ကြီး ဖြစ်စဉ်း ၁၀၀၀၀။ အရွာ ဘက်တွင် အုပ် စည်း
 ပေါ်၌ အုပ်စု ဝယ် မှီပြီး အုပ်စုတွင် ၁၀၀၀ ရောက်
 ရေကို အုပ်စု ၁၀၀၀ နေရာတွင် တည် ခဲ့ ဖြစ် ဖြစ်သည်။
 နောက်ပိုင်းတွင် လူများ ကြွယ် ဖြစ် ဖြစ် ကျောက်တောင်
 နယ်ခြားတွင် လူများ နေထိုင် ပြီး ကျက် ကို စား ထား
 ခဲ့ သော ကြောင့် ကျောက်တောင် ရွာ ဟု ခေါ်သည်။
 ကျောက်တောင်ရွာတွင် နေထိုင် စေကာ လူများ နေထိုင်
 လူများ နေထိုင် ထား ဖြစ်သည်။ ကို ကွယ်သည်သာ
 သာ မှာသည်။ နေထိုင် ဖြစ်သည်။ မဟာ နိရိစ္ဆာန် ၃
 ၀၀၀ ၃ ဖြစ်ပြီး ကရုဏ်း နိရိစ္ဆာန် ၃ ၃ ပြု သည်။
 မဟာ အမျိုး သား လူမျိုး ရှာ ၃၀၀၀ ခန့် ဖြစ်ပြီး မဟာ အမျိုး
 ၁၀၀၀ လူမျိုး ရှာ ၃၀၀၀ ခန့် ဖြစ် သည်။

ကျစ်မျိုးဝတ် : လူမျိုးရှေ့ ၈ ဦး ကျစ်အမျိုး သို့ 1၇ ဦး
 နှစ်စိတ်ထောင်စို့ . ဝိ : ဓာတုဖြင့် အမျိုး သား : ၇၇
 အမျိုး သို့ 13 ဥ ဖြစ်သည်။ အခြေ ၁ အာရိ ဆာန်အံ့
 အဝံ့ . စိတ်ထောင် များ ဖြာ မူလတန်း ကောင်း တစ်စောင်
 ဖြစ်သည်။ ကိုး ကွပ်ထား စုန်းကြီး ကျောင်း စေတီတစ်ဆူ
 လည်း ဖြစ်သည်။ မူလတန်း ၆ အရာ / ၆ များ သည် စွာ တွေ့နေ
 ထိုင်သူ လည်း ဖြစ် အခြား : စွာ လာသူ လည်း ဖြစ်သည်။
 ကျေးဇူး အထောက်အပံ့ ပြုတော် သား ဖွား သကမ
 ကည်း ဖြစ်သည်။ စွာ တွင်း နေထိုင်သူ လည်း ဖြစ်သည်။
 လက်ဝဲဘက် : ပန်ဂုံ ကျစ်တတ်ထား စွာ တွင်း နေထိုင်သူ
 လည်း ဖြစ်သည်။ ကျောက်တောင်ကျေး : စွာ သည် လမ်းကြီး
 ဆက်သွယ်ရေး ကောင်း မြင့်သော ဖြစ်လာ လမ်း လည်း ဖြစ်
 သည်။ ကျေး စွာ အုပ်စု မဟိုဒွာ ကျေး : စွာ မဟိုဒွာ ခရီး ကွာ
 ၀၀ : ၃ မိုင် ဖြစ်သည်။ ကြောက်ပွေး လောက ဝိချိန်တွင်
 စက်တော် ဆိုဇ်ကယ် ဖြင့် 15 မိနစ် ကြာ သည်။ မိနစ်
 တွင် စက်တော် ဆိုဇ်ကယ် ဖြင့် အမိနစ်ကြာ သည်။
 သဘာဝတော် : အညွှန်ပယ် ရေကြီး ခြင်း လည်း ဖြစ် သည်။
 ၆ ကျောက်တောင်ကျေး : စွာ သူ / သား များ သည် အဓိကအ
 သက် မွေး ဝင် ကြောင်း ဖြင့် ၃ ပညာ သို့ အကျပ် ကို အဓိက
 ကျပ်ဖြီး ဆင် သူ သူ / သား များ လျှင် သည်။

၅။ လူထု ပူးပေါင်းပါဝင်သော လူမှု ဆန်းစစ်ခြင်းနှင့် အကဲဖြတ်ခြင်း လုပ်ငန်းစဉ် (PSA/PRA) အကျဉ်းချုပ်

လူထုပူးပေါင်းပါဝင်သော လူမှုဆန်းစစ်ခြင်းနှင့် အကဲဖြတ်ခြင်း လုပ်ငန်းစဉ်
PRA အကျဉ်းချုပ် (ကျောက်တောင်)

စဉ်	အထောက်အကူ	ရက်စွဲ	ဦးတည်အုပ်စု	တက်ရောက်သူ			အဓိကဆွေးနွေးချက်များ
				ကျား	မ	မျိုး	
၁။	လူမှုဖွံ့ဖြိုးရေးအဖွဲ့အစည်း	၂၀၁၇.၁၀.၁၅	ဥင်းသာ၊ ကလယ်အလတ်၊ နွမ်းပါး၊ အလယ်၊ နွမ်းပါး၊ အုပ်စုများ	၈	၆	၁၄	ကျေးရွာလူမှုဖွံ့ဖြိုးရေးအဖွဲ့အစည်း၊ သတ်မှတ်ခြင်း၊ အတွက်အခြေခံ ခံနိုင်ရည်များ၊ သတ်မှတ်ခြင်း၊ ကျေးရွာအဖွဲ့များနှင့် အများစုကောလိပ်များ၊ သတ်မှတ်ခြင်း။
၂။	ကုန်ဆိုင်ခြင်းကွဲပြားခြင်း	၂၀၁၇.၁၀.၁၅	ကော်မတီထံ၊ အမျိုးသမီး၊ အမျိုးသားများ	၈	၅	၁၃	ကုန်ဆိုင်မှု ခြိမ်းခြောက်မှုများ၊ လယ်ယာလုပ်ငန်းများ၊ နေရာလုပ်ငန်းများ၊ မွေးမြူရေး၊ လုပ်ငန်းများ၊ ဝမ်းဗိုက်ရောဂါနှင့် ပွဲတော်များ။
၃။	ကျေးရွာလူမှုဖွံ့ဖြိုးရေးအဖွဲ့အစည်း	၂၀၁၇.၁၀.၁၅	ရပ်မိရပ် မများ၊ ကော်မတီထံ များ	၄	၈	၁၂	အိမ်အမျိုးအစားများ၊ အခြေအဆောက်အအုံများ၊ လမ်းပန်းဆက်သွယ်ရေး၊ အခြေအနေ၊ ယာယီအခြေများ၊ မြစ်ချောင်းများ၊ ရေကန်များ၊ ရေကန်များ၊ ရေကန်များ။
၄။	ကျေးရွာအဖွဲ့အစည်းအဖွဲ့အစည်း	၂၀၁၇.၁၀.၁၅	အမျိုးသားအုပ်စု၊ အမျိုးသမီးအုပ်စု၊ လူငယ်အုပ်စု၊ ရပ်မိရပ်မ အုပ်စု	၃၁	၃၅	၄၆	အကျိုးမြှုပ်နှံမှု၊ အကျိုးခံစားခွင့်နှင့် အဓိကလိုအပ်ချက်များ ပေါ်မူတည်၍ ဆုံးဖြတ်သည်။
၅။	အဖွဲ့အစည်းချိတ်ဆက်မှု	၂၀၁၇.၁၀.၁၅	ကျေးရွာအုပ်စုများ၊ အဖွဲ့အစည်း၊ ကျေးရွာအဖွဲ့၊ ကော်မတီအဖွဲ့	၅	၆	၁၁	ကျေးရွာတွင်းရှိ အဖွဲ့အစည်းများနှင့် မည်သို့ဆက်သွယ်နိုင်မည်၊ အဖွဲ့အစည်းများ၊ အဖွဲ့အစည်းများ၊ အဖွဲ့အစည်းများ၊ အဖွဲ့အစည်းများ၊ အဖွဲ့အစည်းများ။

၆။	ပင့်ကူအိမ်တွင်ယက်	၁၅. ၂. ၂၀၁၇	အမျိုးသားများ နှင့် အမျိုးသမီး များ	၁၂	၁၀	၂၂	အမျိုးသားများနှင့် အမျိုး သမီးများ တန်းတူအခွင့် အရေး ရရှိမှုနှင့် မရရှိ သည့် အကြောင်းအရင်းများ
၇။	ကျေးရွာအိမ်မက် ပြခြေပုံ	၁၅. ၂. ၂၀၁၇	ကျေးရွာစို၊ ဆောက် အဖွဲ့ ကျေးရွာလူထု	၈	၉	၁၇	ကျေးတစ်ချို့တွင် ကျေးရွာ တွင် ဖြစ်စေချင်သော၊ ဖြစ် စေချင်သော အရာများ ထည့် သွင်းရေးဆွဲခြင်း

၆.၁။ လူမှုရေးအရင်းအမြစ်ပြမြေပုံ



ကျောက်တောင်ကျေးရွာ၊ သာရသွင်ကျေးရွာအုပ်စု၊ တနင်္သာရီမြို့နယ်

၆.၃။ ကျား-မရေးရာ ကဏ္ဍ #၁။ ပိုင်ဆိုင်မှုနှင့် ခွဲခြမ်းစိတ်ဖြာမှု

ကျောက်တောင်			15. 2. 17
စိန်ပျက်သား / အဆုံးဖြတ်သား			
က	မ		က+မ
ဆိုင်ကယ်	ရွေးချိန်		ဥယျာဉ်
စါးကောက်	ကပ်ချပ်ခက်		လှုပ်ထွန်ခက်
ကပ်ပ	ဖိတ်ကပ်		ခေါင်းခြိတ်ခက်
နွားပျဉ်း	နွားကပ်		ပုခွံခက်
ခြက်ခက်ခက်			
ခေါင်းခြေခက်			

ကျောက်တောင်			15-2-2017.
အဆုံးဖြတ်သား			
က	မ		က+မ
နွားပျဉ်း	ရွေးချိန်		ဆိုင်ကယ်
ခြက်ခက်ခက်	ကပ်ချပ်ခက်		စါးကောက်
ခေါင်းခြေခက်	ဖိတ်ကပ်		ကပ်ပ
လှုပ်ထွန်ခက်	နွားကပ်		ဥယျာဉ်
ခေါင်းခြိတ်ခက်			
ပုခွံခက်			

ကျား-မရေးရာ ကဏ္ဍ #၁။ ပိုင်ဆိုင်မှုနှင့် ခွဲခြမ်းစိတ်ဖြာမှု သုံးသပ်ချက်

ကျောက်တောင်ကျေးရွာအစိတ်: ဧရိယာနှင့် အသုံး ဖြူသန့်

ကျောက်တောင်ကျေးရွာတွင် အမျိုးသား၊ နှင့် အမျိုးသမီးအ
 အသုံး ဖြူ ပုံ မတူ ခြားနားခြင်းကြောင့် အမျိုးသားများ အစား
 ဖြူမှု သည် အမျိုးသမီးများ ဖြစ်ပေါ်စေသည်။ ဝမ်း
 ခြေစက်၊ လယ်ထွန်စက်၊ ဝမ်းကြိုက်စက်၊ သစ်ခွဲစက်များ
 ကို အမျိုးသားများက အသုံး ဖြူကြသည်။ အမျိုးသမီး
 များ အသုံး ဖြူ မှု သည် ရှေးဆိုင် အုပ်ချုပ်စက်၊
 ဖိတ်ကပ်၊ နှာကပ်တို့ ဖြစ်သည်။ အမျိုးသား၊ အမျိုးသမီး
 တို့ နှစ်ဦးစလုံး အသုံး ဖြူ မှု ပုံ မှာ ဆိုင်ကပ်
 ရိုးကောက်၊ ကပ်ပ၊ ၂ ယူရုံတို့ ဖြစ်ကြသည်။ ကျောက်
 တောင်ကျေးရွာတွင် အမျိုးသား၊ အမျိုးသမီး အသုံး ဖြူ
 ပုံ မတူ ခြားနားခြင်း သဘာဝသည် ပစ္စည်းများ ရောင်း ဖန်တီးမှု
 ပေါ်ပေါက်မှုနှင့် ဆိုင်ကပ် သဘာဝ သို့မဟုတ် ပြဿနာ ရောင်းချ
 သည်။ ကျောက်တောင်ကျေးရွာတွင် မည်သည့် အရာတွင်မ
 ဆို ဖြူ လုပ် မည် ဆို မှု နှစ်ဦးစလုံး သဘာဝ သို့မဟုတ် ပြဿနာ
 ဆုံး ဖြစ် စေခြင်း ဖြစ်သည်။ ယင်း သဘာဝ သို့မဟုတ် ပြဿနာ

၆.၄။ ရာသီခွင်ပြ ပြက္ခဒိန်

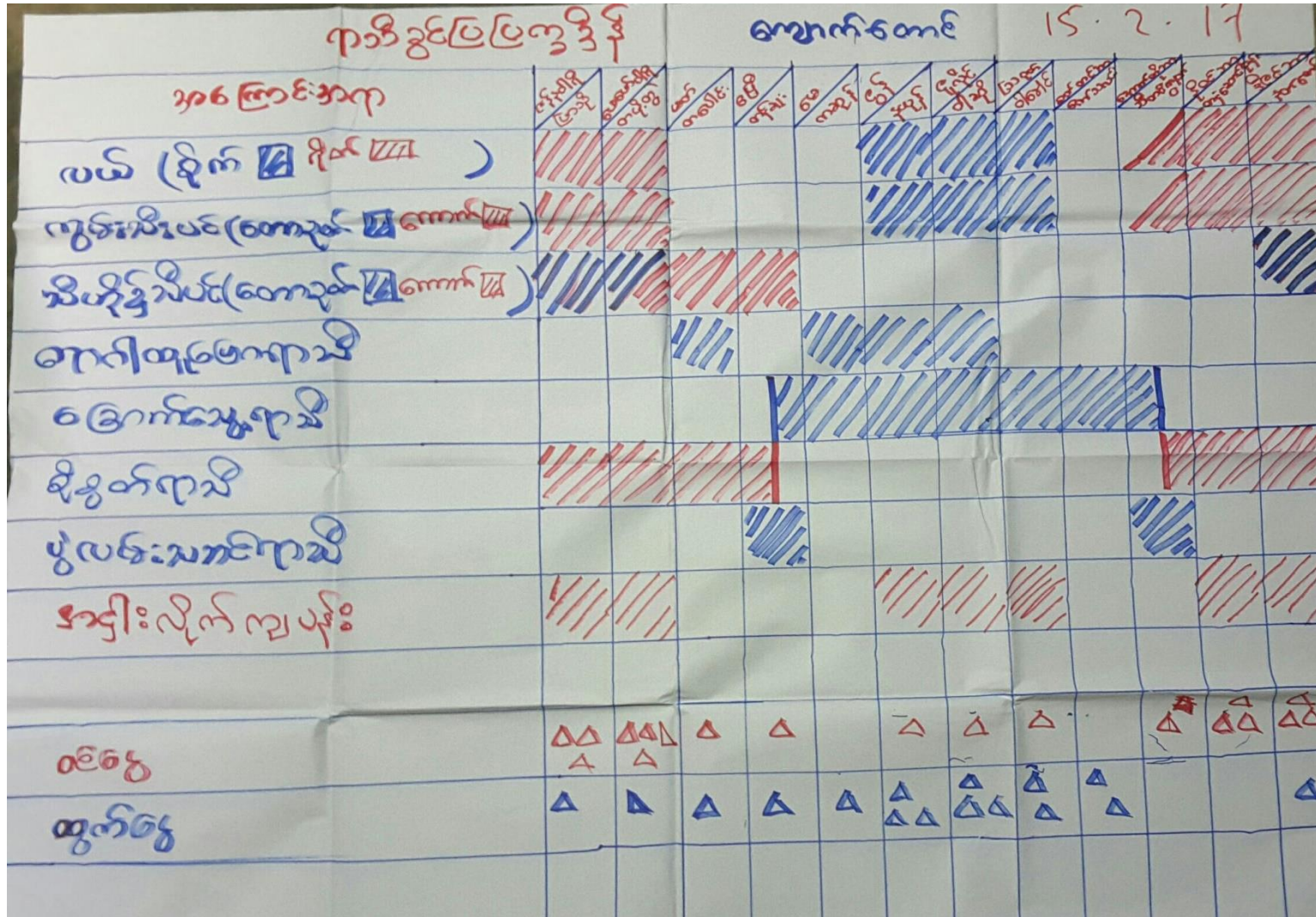

ရာသီခွင်ပြ ပြက္ခဒိန် သုံးသပ်ချက်

ကျောက်တောင်ကျေးရွာ၊ ရွာအနီးကပ်တွင် ဖြစ်ပွားခဲ့သည့် သုံးသပ်ချက်

ကျောက်တောင်ကျေးရွာ၊ ရွာအနီးကပ်တွင် ဖြစ်ပွားခဲ့သည့် ကိုကြွယ်၊
 ဒြင်းအားဖြင့် ကျေးရွာကျေးရွာများ အဝင်ကပ် ကိုင်းအထက်
 ဝေဟအလုပ်မှာ လတ်၊ ကွမ်းသီး၊ ဝီဟိုဒွံ၊ အငြိုး၊ လှိုင်ကျ
 ပန်း၊ လှိုင်အဝင်ကပ် ကိုင်း ကြွသည့် ဝီဟိုဒွံ၊ ကိုင်းကပ်
 အလုပ်များ ထည့်ကျေးရွာ၊ ကျေးရွာများ၊ ရာသီ အနှစ် အစ
 အလုပ်များ ကိုယ်ကို ကြွ သည်။ လတ်အလုပ်များ ကပ်
 ကိုင်းကပ်တွင် ဝါးများ၊ ရိုးချိန် နှင့် ချိန်ချိန်များ၊ လည်ပတ်
 နေသည့်။ ဝီဟိုဒွံနှင့် ကွမ်းများကို လည်ပတ် ချိန်နှင့်
 ဝက်ကပ်ချိန်သာ ဖြစ်နေသည့်။ အား၊ လည်ပတ် အချိန်အစ
 နည်းပါးသည်။ ရွာအားများ နေထိုင်ရာ၊ နေဝေဟ အချိန်က
 လည်ပတ် ကျေးရွာ၊ ရာသီနှင့် ဖွဲ့လမ်းသဘာဝ ကပ်များ ဖြစ်
 ကြသည်။ ထင်ရှားအနေဖြင့် ကြွယ်မည်ဆိုလျှင် နေကပ်
 ကွင်းဝင်ရွာများ အားကောင်း ဖြိုး၊ ဇိုး၊ ရာသီကွင်းဝင် ရွာနည်း၊
 မီး၊ ဝါးသည်။ ကျေးရွာတွင် စိတ်ကိန်များ အားအစကပ်အ
 ထည့်ပေကပ်ကို မည်ဆိုလျှင် နေကပ်တွင် ကောင်းထည့်
 ပေကပ် ဒြင်းသည် ဖြစ်ပွားခဲ့သည့် နေကပ်တွင် ကောင်းထည့်
 ဟု သုံးသပ်မိပါသည်။

၆.၅။ ကျားမရေးကဏ္ဍ(၂)ပင့်ကူအိမ်ပြ မြေပုံ

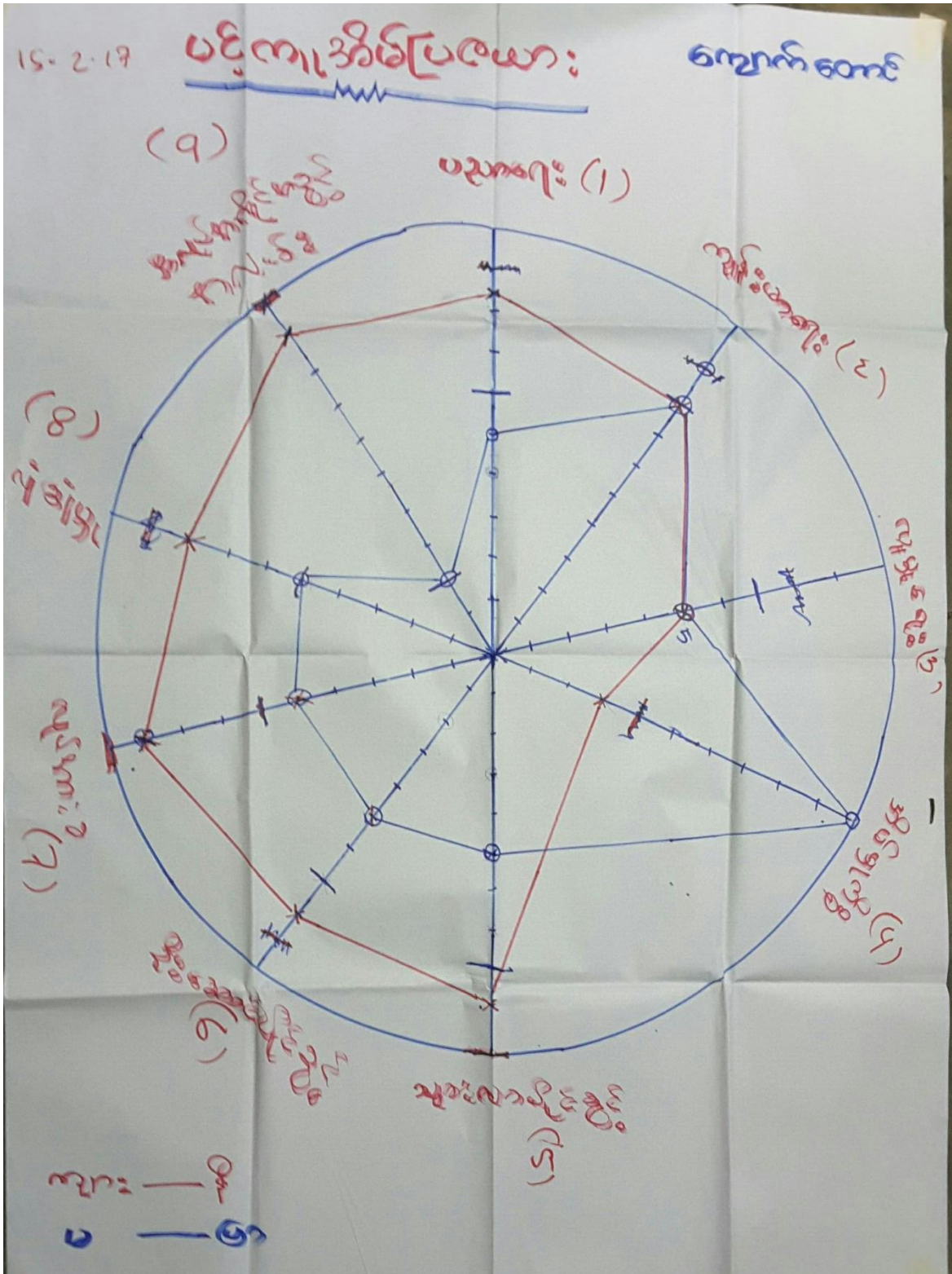

ကျားမရေးကဏ္ဍ(၂)ပင့်ကူအိမ်ပြ မြေပုံ သုံးသပ်ချက်

ကျောက်တောင်ကျေးရွာ၏ ပင့်ကူအိမ်ပြ ဖြစ်ပေကာ သုံးသပ်ချက်

ကျောက်တောင်ကျေးရွာ၏ ပင့်ကူအိမ်ပြ ဖြစ်ပေကာ ကိုဇူး၊
ဆွဲကလွင်ကျေးရွာ၊ ဘားများ၊ တင်ပြ ဆွဲ၊ ခွဲ၊ ဝတ်၊
ဝတ်စားစား ခွဲ ဖြစ်ပေကာ ပါအတိုင်း ဖြစ်သည်။

ဖာပသာရေး

- (၂) ကျွဲရွာရေး
- (၃) ကျွဲရွာရေး
- (၄) အိမ်မျက်စိ
- (၅) ခွားလာပိုင်ခွင့်
- (၆) ခွဲဆောင်ပိုင်ခွင့်
- (၇) ကျွဲရွာရေး
- (၈) ကျွဲရွာရေး
- (၉) ကျွဲရွာရေး

ကျေးရွာ၊ ဘားများ၊ ဝတ်စားစား ခွဲ ဖြစ်ပေကာ ကိုဇူး၊
ဆွဲကလွင်ကျေးရွာ၊ ဘားများ၊ တင်ပြ ဆွဲ၊ ခွဲ၊ ဝတ်၊
ဝတ်စားစား ခွဲ ဖြစ်ပေကာ ပါအတိုင်း ဖြစ်သည်။
ကျောက်တောင်ကျေးရွာ၏ ပင့်ကူအိမ်ပြ ဖြစ်ပေကာ ကိုဇူး၊
ဆွဲကလွင်ကျေးရွာ၊ ဘားများ၊ တင်ပြ ဆွဲ၊ ခွဲ၊ ဝတ်၊
ဝတ်စားစား ခွဲ ဖြစ်ပေကာ ပါအတိုင်း ဖြစ်သည်။
ကျောက်တောင်ကျေးရွာ၏ ပင့်ကူအိမ်ပြ ဖြစ်ပေကာ ကိုဇူး၊
ဆွဲကလွင်ကျေးရွာ၊ ဘားများ၊ တင်ပြ ဆွဲ၊ ခွဲ၊ ဝတ်၊
ဝတ်စားစား ခွဲ ဖြစ်ပေကာ ပါအတိုင်း ဖြစ်သည်။

၆.၆။ Venn ချိတ်ဆက်မှုပြ မြေပုံ

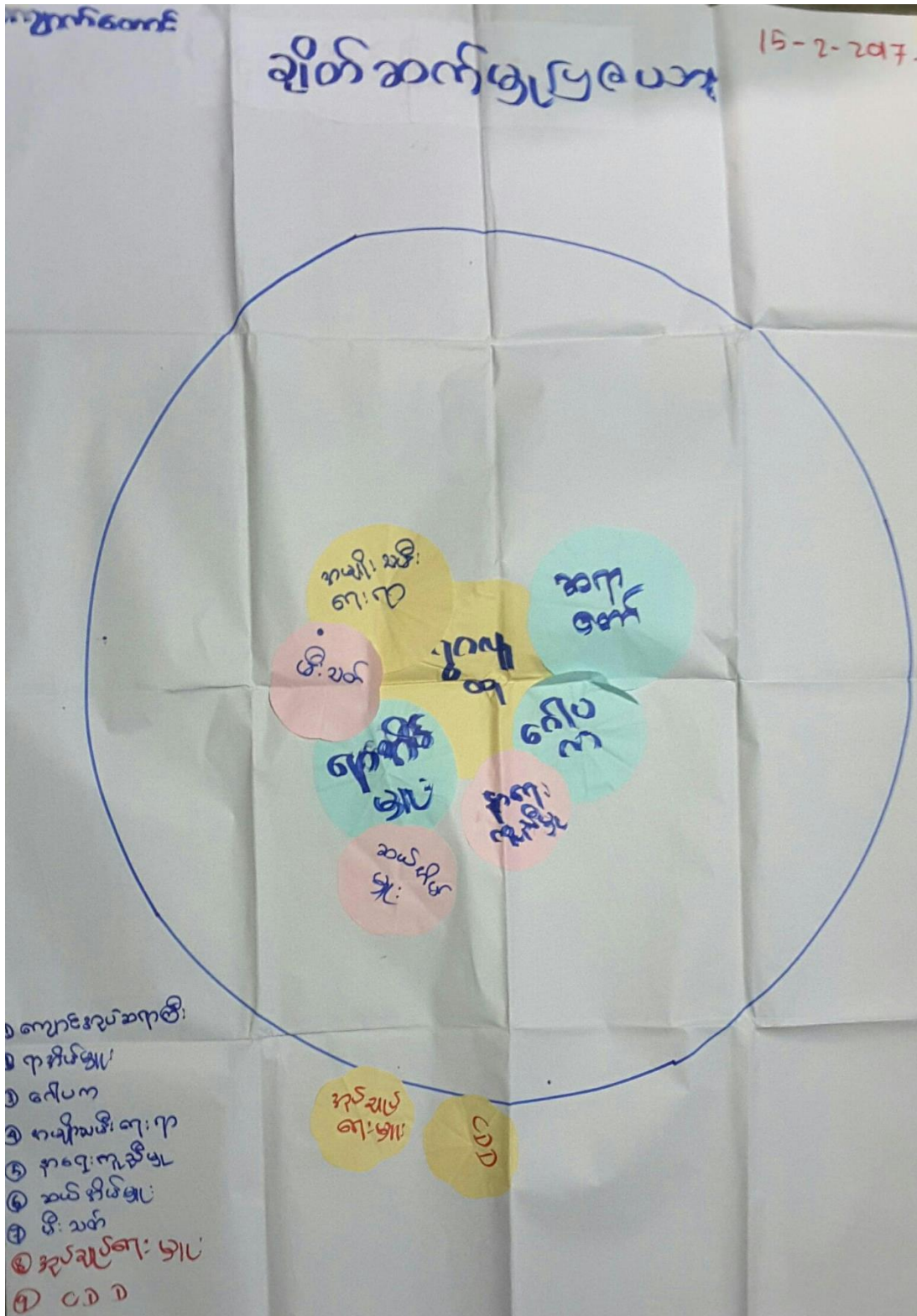

Venn

ချိတ်ဆက်မှုပြ မြေပုံ သုံးသပ်ချက်

ကျောက်တောင်ကျေးရွာ၏ ချိတ်ဆက် မူဖြေဖယော့ သုံးသပ်ချက်

ကျောက်တောင်ကျေးရွာ၏ ချိတ်ဆက် မူဖြေ ဖယော့ကို ကြည့်ခြင်းအားဖြင့် ကျေးရွာတွင် ချိတ်ဆက် မူဒဏ်းကော် ဆုံးပတ် ပုံရိပ်လှည့်ကျော့ ဣန္ဒြေမူဖြေ ဖြစ်သည်ကို တွေ့ရှိရသောအဖွဲ့အား သုံးသပ်ကျေးရွာလူထု ခွင့်ပြုပေး ဆုံးမူဖြေသောလည်းကောင်း၊ ဣန္ဒြေမူဖြေ ဖယော့ ဩဇာအာဏာ မရှိပေ။ ဣန္ဒြေမူဖြေ သည် ဣန္ဒြေမူဖြေ အတွက် အရေးပါအရာ ကျောက်တောင် လူထု ဖြစ်သည်။ ဣန္ဒြေမူဖြေ ဖောက်ခွက် စည်းကမ်း သို့မဟုတ် မူဖြေလုပ်ဆောင်ပေး ခွင့်ပြုသော ဣန္ဒြေမူဖြေ ဖောက်ဆောင် လည်း ဖြစ်သည်။ မည်သည့်အကြောင်းအရာသော် အချက်အလက်များ၊ ဖြန့်ဝေပေး ဆုံးမည်ဆိုလျှင်ကျေးရွာ အတွက် အဓိကအရေးပါသော အခွင့်အလမ်းမူဖြေကို ချိတ်ဆက် အကြောင်းကြား ခြင်းအားဖြင့် မျိုးရိပ်ကော် မူဖြေသည်။ ကျေးရွာတွင် လူထု ခွင့်အခြားသောဖွဲ့ဝင်များ သုံးသပ်ပေး ဆုံးမူဖြေသော လည်း ကျေးရွာလူထု လိုဆော်သော ခွင့်ပြု ကျေးရွာလုပ်ဆောင်ပေး မူဒဏ်း ချိတ်ဆက် သုံးသပ် ဟုသုံးသပ်ပါသည်။

၇။အခက်အခဲအတားဆီး၊ ပြဿနာ၊ စိန်ခေါ်မှုများ

- ကျောက်တောင် ကျေးရွာအုပ်စုအတွက်
- ① ကျောင်းသား/သူ များ ပညာရေး အတွက် အခက်ခဲ
 - ② ဂွာသု/သား များ မြေအောက် မြေအောက်တွင် သောဂေ များ သုံးစွဲမှုကြောင့် ကျန်းမာရေး ထိခိုက် သည်
 - ③ ဆရာ ဖူးလည် သည် များ သွားလာရာတွင် အခက် ခဲ ဖြစ်သည်။
 - ④ မူလတန်း ကျောင်းခြံစည်း ဂြိုဟ် ဖြစ်သည့် အတွက် နားပါကျဲ ဝိဂြိုဟ်မှု များ ဝင်ရောက် ပျက်စီး သည် အခက် အခဲ
 - ⑤ ဆရာ အရာမများနားနေပြန် တော်ဒါသောင် မရှိ သည်အတွက် အခက် အခဲဖြစ် နေသည်။
 - ⑥ ကျေးရွာတွင် အခမ်း အဝေးသော်၎င်း၊ အမှုဆင်း ခိုင် လှသော်၎င်း အဖွဲ့က ဖြစ်များ ရောက်ရှိ ဖာသော အ ခိုင်နှင့် အခက်အခဲ ဖြစ်သည်။
 - ⑦ မီးသတ် ဌာနများ အရေးပေါ်စုစည်း ပြန်စီအခက် ခဲ များ ဖြစ်သည်
 - ⑧ အားကျန်း မာရေးမကောင်းသော လူများမှာ သေးငယ် ဖြစ်နေ အခဲ ဖြစ်သည်

15.2.2017

ကျောက်တောင်(၆) အခွဲအစိတ်

- ① မီးမရှိသော ကျောင်းသားများ စာဖတ်ရခက်ခဲပါသည်။
- ② အချိန်ကုန်၊ လူပင်ပန်း၊ စေတက်သုံးရမရှိ။
- ③ နေရောင်ရအခက်ခဲရှိ
- ④ သွားလာရခက်ခဲ အသက်အန္တရာယ်စိုးရိမ်ရပါသည်။
- ⑤ တိရိစ္ဆာန်စေ့ရောက်သွားအတွက် ကျောင်းသားများ စာသင်ရန် အခက်ခဲရှိပါသည်။
- ⑥ ဆေးခန်းဖြင့်ရမရှိဘဲ အတွက်အခက်ခဲပါ။
- ⑦ တံတား၊ ကြိုးကျိုး၊ ကျား၊ ငှက်၊ အသက်အန္တရာယ်စိုးရိမ်ရခြင်း။
- ⑧ မီးယောင်၊ စားနပ်ရိက္ခာ၊ စားနပ်ရိက္ခာ၊ စားနပ်ရိက္ခာ၊ စားနပ်ရိက္ခာ။
- ⑨ ဘေးလုံး ကပ်ရုံရ အခက်ခဲ
- ⑩ ဖုံးလွှမ်း မရှိအသက်အန္တရာယ်အခက်ခဲ

ကျောက်တောင်ကျေးရွာ၊ သာရသွင်ကျေးရွာအုပ်စု၊ တနင်္သာရီမြို့နယ်

၆.၈။ မျှော်မှန်းချက်များ

- ကျောက်တောင်
15.2.17
- ကျောက်တောင်ပျော်မှန်းချက် (၈)
- ၀ ဖျပ်စီစက် ဝေးဂျီဂျီဂျေ
 - ၁ ကျေးဇူးအတွင်းဂျေဂျီဂျေ
 - ၂ ကျေးဇူးအတွင်းမှ ဘုရားသို့သွား
ဂျန်လမ်း
 - ၃ မူလတန်းကျောင်းနံပုံဂျီဂျေ (ဒီဇိုင်း)
 - ၄ ဆရာ၊ ဆရာမများနားနေပြီးအသေအရှင်
အချို့
 - ၅ ကျေးဇူးအုပ်ချုပ်ရေးမှူးပုံ
 - ၆ မီးသတ် ဂျုံးဂျီဂျေ
 - ၇ ကျန်းမာရေးဆေးခန်း
 - ၈ ဘုရားသို့သွားလာ ဂျန်တံတား
 - ၉ ကျေးဇူးဂျီအော်လုံးကွင်း
 - ၁၀ ဂူသူ/သားများလက်မှတ်ပညာတတ်မြောက်
 - ၁၁ ဂျေ (ပန်းဂျီ + ဒီဇိုင်းကံ သင်တန်း)

၇။ ကျေးရွာအချက်အလက်(ပုံစံ-၁)



ပုံစံ - ၀ - ၁ ကျေးရွာအခြေခံအချက်အလက်များ (Form PC 1)

လမ်းညွှန်ချက်၊ ကျေးရွာတစ်ရွာသို့ ပထမဆုံးမိတ်ဆက်ခရီး သွားရောက်သောအခါ လူထုဝည်းရုံးမှူးသည် ကျေးရွာ ခေါင်းဆောင်များအား ကျေးရွာအချက်အလက်များကို မေတ္တာရပ်ခံ၍ တောင်းခံရသည်။ ဤအချက်အလက်များကို စီမံကိန်း မိတ်ဆက်အစည်းဝေးမတိုင်မီတောင်းခံရမည်။ စီမံကိန်းမိတ်ဆက်အစည်းဝေးတွင် လူထုဝည်းရုံးမှူးသည် ဤအချက်အလက် များအား စစ်ဆေးပြီး မှန်ကန်အောင်ပြုလုပ်ရမည်။ ပြီးနောက်တွင် လူထုဝည်းရုံးမှူးမှ သတင်းအချက်အလက်ထံသို့ Tablets မှ တဆင့် ဖြည့်သွင်းရမည်။

ကျေးရွာခေါင်းဆောင် အမည် ခွဲ-ခေါင်းသင်း	ကျေးရွာခေါင်းဆောင်၏ ဖုန်းနံပါတ် ၀၄၄၅၂၈၁၃၄၆	လူထုဝည်းရုံးမှူး၏ အမည်
ပြည်နယ်/တိုင်းဒေသကြီး	မြို့နယ် တနင်္သာရီ	ကျေးရွာအုပ်စု တနင်္သာရီ
		ကျေးရွာ ကျောက်တောင်

လူဦးရေ	အိမ်ထောင်စုအရေအတွက်	ကိုးကွယ်သည့်ဘာသာ	အိမ်ထောင်စုအရေအတွက်
လူမျိုးစု (၁) ဗမာ	၂၈၂ ၁၀၇	ဘာသာ (၁) ဗုဒ္ဓ	၂၈၂ ၁၀၇
လူမျိုးစု (၂) ဣန္ဒြေ	၇	ဘာသာ (၂) ခရစ်ယာန်	၇
လူမျိုးစု (၃) -----		ဘာသာ (၃) -----	
လူမျိုးစုရော -----		ဘာသာရော -----	
အခြား			
အရေအတွက်			
မသန်စွမ်းသူများ	မ = ၃ က = ၇		
သက်ကြီးရွယ်အိုများ (၆၅ နှစ် နှင့် အထက်)	မ = ၇၀ , က = ၅		
စစ်ဘေးရှောင်			

	အမျိုးသား (အရေအတွက်)	အမျိုးသမီး (အရေအတွက်)
လူဦးရေ		
လူမျိုးစု (၁) ဗမာ	၂၈၂	၂၈၂
လူမျိုးစု (၂) ဣန္ဒြေ	၈	၁၅
လူမျိုးစု (၃) -----		
အခြား		
အိမ်ထောင်စုဦးစီး	၉၇	၁၃

၀/ ဦးစိုးကျော်စွာ
၀၄၄၅၂၈၁၃၄၆



(ခ) အခြေခံအဆောက်အအုံ အသုံးအဆောင်များ

စာသင်ကျောင်း	အမှတ် ခြံပိ	ကျန်းမာရေး	အမှတ် ခြံပိ	ဘာသာရေး အလောင်း အဆုံးများ	အမှတ် ခြံပိ
အထက်တန်းကျောင်း	<input type="checkbox"/>	ဆေးရုံ	<input type="checkbox"/>	ဝေတီ	<input checked="" type="checkbox"/>
အလယ်တန်းကျောင်း	<input type="checkbox"/>	ကျန်းမာရေးဌာန	<input type="checkbox"/>	ဘုန်းကြီးကျောင်း	<input checked="" type="checkbox"/>
မူလတန်းကျောင်း	<input checked="" type="checkbox"/>	ကျန်းမာရေးဌာနခွဲ	<input type="checkbox"/>	ဟိန္ဒူဘုရားကျောင်း	<input type="checkbox"/>
မူကြိုကျောင်း	<input type="checkbox"/>	ဆေးပေးခန်း	<input type="checkbox"/>	ခရစ်ယာန်ကျောင်း	<input type="checkbox"/>
အခြား	<input type="checkbox"/>	အခြား	<input type="checkbox"/>	ဗလီ	<input type="checkbox"/>
				အခြား	<input type="checkbox"/>
မှတ်ချက်		မှတ်ချက်		မှတ်ချက်	

(ဂ) ကျွမ်းကျင်သူများမှတ်တမ်း (ကျေးရွာတွင်နေထိုင်သော သို့မဟုတ် တခြားရွာမှလာရောက်သော ကျွမ်းကျင်သူများ)

(ခ) စာသင်ကျောင်း			(၂) ကျန်းမာရေး			(၃) လက်မှုပညာရှင်		
	ရွာတွင်နေ ထိုင်သူ	အခြား ရွာမှ လာသူ		ရွာတွင်နေ ထိုင်သူ	အခြား ရွာမှ လာသူ		ရွာတွင် နေထိုင်သူ	အခြား ရွာမှ လာသူ
မူလတန်းပြဆရာ/မ	<input checked="" type="checkbox"/>	<input checked="" type="checkbox"/>	ဆရာလန်	<input type="checkbox"/>	<input type="checkbox"/>	လက်သမား	<input checked="" type="checkbox"/>	<input type="checkbox"/>
အထက်တန်းပြဆရာ/မ	<input type="checkbox"/>	<input type="checkbox"/>	လက်ထောက် ကျန်းမာရေးမှူး	<input type="checkbox"/>	<input type="checkbox"/>	ပန်းရံ	<input checked="" type="checkbox"/>	<input type="checkbox"/>
အလယ်တန်းပြဆရာ/မ	<input type="checkbox"/>	<input type="checkbox"/>	အမျိုးသမီးကျန်းမာရေး ဆရာမ	<input type="checkbox"/>	<input type="checkbox"/>	လျှပ်စစ်ကျွမ်းကျင်၊ မီးသမား	<input type="checkbox"/>	<input type="checkbox"/>
မူကြိုဆရာ/မ	<input type="checkbox"/>	<input type="checkbox"/>	သားဖွားဆရာမ	<input checked="" type="checkbox"/>	<input type="checkbox"/>	ရေပိုက်သူလုပ်သူ	<input type="checkbox"/>	<input type="checkbox"/>
အခြား	<input type="checkbox"/>	<input type="checkbox"/>	ပြည်သူ့ကျန်းမာရေးလုပ်သား	<input type="checkbox"/>	<input type="checkbox"/>	စက်ပြင်ဆရာ	<input type="checkbox"/>	<input type="checkbox"/>
မှတ်ချက်			မှတ်ချက်			မှတ်ချက်		

(ဃ) ကျေးရွာသို့ ရောက်ရှိနိုင်သည့် လမ်းအခြေအနေ / ကျေးရွာတစ်ရွာသည် ၎င်း၏ ကျေးရွာအုပ်စုနှင့် ဆက်သွယ်ထားသော လမ်းအခြေအနေ (အောက်ပါတို့ကိုပိုင်းပါ)

ကျောက်ကြမ်းလမ်း ကတ္တရာလမ်း ကွန်ကရစ်လမ်း မော်တော်ဆိုင်ကယ်လမ်း
 ကျောက်ခင်းလမ်း မြေသားလမ်း လူသွားလမ်း အခြား _____

(င) ကျေးရွာဖွံ့ဖြိုးမှုစီမံချက်

(၁) လူထုဗဟိုပြုစီမံကိန်းမစတင်မှ ဤကျေးရွာတွင်ကျေးရွာဖွံ့ဖြိုးမှု စီမံချက်ရှိခဲ့ပါသလား? ရှိပါသည် / မရှိပါ / မသိပါ

(၂) ရှိခဲ့ပါလျှင် ဤစီမံချက်ကို မည်သည့် ခုနှစ်တွင်ပြင်ဆင်ခဲ့ပါသနည်း? နှစ် ၂၀၁၆ / မသိပါ

(၃) ဤစီမံချက်ကို မြို့နယ်မှအတည်ပြုခဲ့ပါသလား? ပြုခဲ့ပါသည် / မပြုခဲ့ပါ / မသိပါ



(စ) ခရီးအကွာအဝေး

- (၁) ဤကျေးရွာ၏ပတ်ဝန်းကျင်မှ ၎င်းကျေးရွာအုပ်စု၏ပတ်ဝန်းကျင်အထိ ခရီးမိုင်မည်မျှကွာဝေးသနည်း? မိုင်--၂--/မဒီမီ
- (၂) ဤကျေးရွာမှ ၎င်းကျေးရွာအုပ်စု၏ပတ်ဝန်းကျင်အထိ သွားလာရာတွင်ကြာမြင့်သည့်အချိန်။

ခြောက်သွေ့ရာသီတွင်ကြာချိန်--၁၅ မိနစ်-- ထော်လာရီ/မော်တော်ဆိုင်ကယ်/ခြေလျင်/လာ/မော်တော်ဘုတ်/
အခြား-----

မိုးရာသီတွင်ကြာချိန်--၃၀ မိနစ်-- ထော်လာရီ/မော်တော်ဆိုင်ကယ်/ခြေလျင်/လာ/မော်တော်ဘုတ်/
အခြား-----

(ဆ) ပတ်ဝန်းကျင်ဆိုင်ရာ သဘာဝဘေးအန္တရာယ်

ဤကျေးရွာတွင် ရေကြီးခြင်းကဲ့သို့ သဘာဝဘေးအန္တရာယ်ကျရောက်ဖူးခြင်း ရှိပါသလား။
 မရှိပါ ရှိပါသည် ရှိလျှင်ဖော်ပြပါ -----ရေကြီးခြင်း-----

(ဇ) ကျေးရွာတွင် ဖွဲ့စည်းထားသော အဖွဲ့အစည်းများ

လူထုပတ်ဝန်းကျင်ဆိုင်ရာ ဤကျေးရွာတွင် ကျေးရွာဖွံ့ဖြိုးရေးအတွက် အစိုးရ (သို့) ရွာသားများကိုယ်တိုင်(သို့) စီမံကိန်းတစ်ခုခုမှ ဖွဲ့စည်းထားသည့် အဖွဲ့အစည်းများရှိပါသလား။

- (၁) -----
- (၂) -----

(ဈ) အထွေထွေအုပ်ချုပ်ရေး ဦးစီးဌာန (GAD) မှ မှတ်တမ်းတင်ထားခြင်း
ဤကျေးရွာသည် အထွေထွေအုပ်ချုပ်ရေး ဦးစီးဌာန (GAD) မှ မှတ်တမ်းတင်ထားမှု ရှိပါသလား။
 မရှိပါ ရှိပါသည်

ကျေးရွာခေါင်းဆောင် အမည် ဦး မောင်သိန်း
လက်မှတ် မောင်သိန်း နေ့စွဲ ၂၅. ၁. ၂၀၁၇

လူထုစည်းရုံးရေးမှူး အမည် ဒေါ်ပျဗ္ဗဝင်း
လက်မှတ် [Signature] နေ့စွဲ ၂၅. ၁. ၂၀၁၇

၈။စီမံကိန်းစက်ဝန်းအချိန်ဇယား(ပုံစံ-၂)

လူထုပတ်ဝန်းကျင် စီမံကိန်း၊ တနင်္သာရီမြို့နယ်

ပုံစံ - ၈ - ၂ - စီမံကိန်းစက်ဝန်းအချိန်ဇယား (PC 2)

လမ်းညွှန်ချက်၊ သက်ဆိုင်ရာလူထုစည်းရုံးရေးပူးပေါင်း/လက်ထောက်နည်းပညာနည်းပညာပူးပေါင်းမှု စီမံကိန်းစက်ဝန်းအဆင့်တစ်ခုစီပြီးစီးတိုင်း ကျေးရွာနှင့် ကျေးရွာအုပ်စုအတွက် ဤပုံစံကို ဖြည့်သွင်းရမည်။					
စည်းရုံးရေးပူးပေါင်း/ဝန်ထမ်း အမည် အိဗရယ်					
နေ့ရက် ၇ - ၃ - ၂၀၁၇			စက်ဝန်းအားအမှတ်ခြစ်ပါ <input type="checkbox"/> စက်ဝန်း(၁) <input checked="" type="checkbox"/> စက်ဝန်း(၂) <input type="checkbox"/> စက်ဝန်း(၃) <input type="checkbox"/> စက်ဝန်း(၄)		
ပြည်နယ်/တိုင်း	မြို့နယ်	ကျေးရွာအုပ်စု	ကျေးရွာ		
တနင်္သာရီ	တနင်္သာရီ	သာရသွင်	ကျောက်တောင်		

စီမံကိန်းဆောင်ရွက်မှုအဆင့်များ	နေ့ရက်		အစည်းအဝေးတွင်တက်ရောက်သူအရေအတွက်			
	စတင်သည့်နေ့	ပြီးဆုံးသည့်နေ့	အမျိုးသားအရေအတွက်	အမျိုးသမီးအရေအတွက်	အိမ်ထောင်စုအရေအတွက်	လူမျိုးစုတက်ရောက်သူအရေအတွက်နှင့် လူမျိုးစုအမည်
၁။ ကျေးရွာစီမံကိန်း မိတ်ဆက်အစည်းအဝေး	၂၄.၀၁.၁၇	၂၄.၀၁.၁၇	၂၇	၄၃	၇၀	မမာ - ၆၇ ကရင် - ၃
၂။ ကျေးရွာစွဲပြီးရေး စီမံချက်ရေးဆွဲခြင်း အစည်းအဝေး	၁၅.၂.၁၇	၁၅.၂.၁၇	၈၂၇	၃၆	၆၆၃	ကရင် - ၂၉ မမာ - ၆၃၆
၃။ ကျေးရွာအုပ်စု လုပ်ငန်းဆုံးဖြတ်ချက်ချသည့် အစည်းအဝေး	၆.၃.၁၇	၆.၃.၁၇	၉၁	၇၅	၃၆	ကရင် - ၂၇ မမာ - ၁၇
၄။ မြို့နယ်အဆင့် စီမံကိန်းရေးဆွဲရေးနှင့် အကောင်အထည်ဖော်ရေးကော်မတီ၏ စီမံကိန်း သုံးသပ်မှု အစည်းအဝေး			မလို	မလို	မလို	မလို
၅။ မြို့နယ် စီမံကိန်းရေးဆွဲရေးနှင့် အကောင်အထည်ဖော်ရေး ကော်မတီ၏ဆုံးဖြတ်မှုကို ရွာသို့ အသိပေးအကြောင်းကြားသည့် အစည်းအဝေး						
၆။ စီမံကိန်းလုပ်ငန်းခွဲစီမံချက်ရေးဆွဲခြင်း အစည်းအဝေး						
၆.၁။ စီမံကိန်းလုပ်ငန်း အကောင်အထည်ဖော်ရေးအစီအစဉ် ရေးဆွဲခြင်း						

၉။ ကျေးရွာဖွံ့ဖြိုးရေးဦးစီးဌာနအစဉ်(ပုံစံ-၃)

လူထုဝဟိုပြု စီမံကိန်း၊ တနင်္သာရီမြို့နယ်

ပုံစံ - ၈ - ၃ ကျေးရွာဖွံ့ဖြိုးရေး ဦးစီးဌာနအစဉ် (Form PC 3)

လမ်းညွှန်ချက်၊ အဆင့်(၃) ကျေးရွာမှော်မှန်းချက်အစဉ်အစား ပြီးဆုံးသောအခါ ကျေးရွာစီမံကိန်း အထောက်အကူပြု ကော်မတီသည် လူထုဝဟိုပြုရေးမှူးအကူအညီဖြင့် ဤပုံစံကိုပြည့်စုံအောင် ဖြည့်သွင်းရမည်။	
လူထုဝဟိုပြုရေးမှူး/ဝန်ထမ်း အမည် ရွှေမာမာ	
နေ့စွဲ ၂၀၂၀-၂၀-၂၀၂၇	ဝက်ဝန်းအား အမှတ်ခြစ်ပါ (✓) <input type="checkbox"/> ဝက်ဝန်း(၁) # ဝက်ဝန်း(၂) <input type="checkbox"/> ဝက်ဝန်း(၃) <input type="checkbox"/> ဝက်ဝန်း(၄)
ပြည်နယ်/တိုင်း တနင်္သာရီ	မြို့နယ်/တိုင်း ကျေးရွာအုပ်စု တောင်ကုန်းမြို့နယ် ကျေးရွာ တောင်ကုန်း
က။ အခက်အခဲအတားအဆီးများအားဆွေးနွေးခြင်း - ယခုလက်ရှိအခြေအနေတွင် ဤကျေးရွာဖွံ့ဖြိုးတိုးတက်ရေးအတွက် အဓိက အခက်အခဲအတားအဆီးများသည် မည်သည့်အရာဖြစ်ပါသနည်း။ (အမျိုးသား/သမီး အနည်းဆုံးအခက်အခဲ ၅ ခုစီဖော်ပြပါ)	
အမျိုးသား အဖွဲ့မှ တင်ပြသောအခက်အခဲအတားအဆီးများ	အမျိုးသမီး အဖွဲ့မှ တင်ပြသောအခက်အခဲအတားအဆီးများ
၁ မြို့မရှိသောကြောင့် ကျောင်းသားများ များစွာ ခက်ခဲနေပြီး နေရာမရသေးပါ။	၁ မြို့မရှိသောကြောင့် ကျောင်းသားများ များစွာ ခက်ခဲနေပြီး နေရာမရသေးပါ။
၂ မြို့မရှိသောကြောင့် ကျောင်းသားများ များစွာ ခက်ခဲနေပြီး နေရာမရသေးပါ။	၂ မြို့မရှိသောကြောင့် ကျောင်းသားများ များစွာ ခက်ခဲနေပြီး နေရာမရသေးပါ။
၃ လမ်းမကောင်းစေရန်အတွက် အဖွဲ့အစည်းများ ပူးပေါင်းဆောင်ရွက်ရမည်။	၃ ကျောင်းအဆောက်အအုံများ ပြန်လည်ဆောက်လုပ်ရမည်။
၄ ကျောင်းအဆောက်အအုံများ ပြန်လည်ဆောက်လုပ်ရမည်။	၄ လမ်းမကောင်းစေရန်အတွက် အဖွဲ့အစည်းများ ပူးပေါင်းဆောင်ရွက်ရမည်။
၅ ဆရာမများ အလုပ်မလုပ်ရသေးပါ။	၅ ကျောင်းအဆောက်အအုံများ ပြန်လည်ဆောက်လုပ်ရမည်။
၆ ဆရာမများ အလုပ်မလုပ်ရသေးပါ။	၆ ဆရာမများ အလုပ်မလုပ်ရသေးပါ။
၇ မြို့မရှိသောကြောင့် ကျောင်းသားများ များစွာ ခက်ခဲနေပြီး နေရာမရသေးပါ။	၇ လမ်းမကောင်းစေရန်အတွက် အဖွဲ့အစည်းများ ပူးပေါင်းဆောင်ရွက်ရမည်။
၈ မြို့မရှိသောကြောင့် ကျောင်းသားများ များစွာ ခက်ခဲနေပြီး နေရာမရသေးပါ။	၈ မြို့မရှိသောကြောင့် ကျောင်းသားများ များစွာ ခက်ခဲနေပြီး နေရာမရသေးပါ။

ခ။ မှော်မှန်းခြင်း - နောင်လာမည့် (၅) နှစ် အတွင်း ကျေးရွာဖွံ့ဖြိုးရေး မှော်မှန်းချက်များအား တင်ပြပါ။

အမျိုးသားအဖွဲ့မှ တင်ပြသောမှော်မှန်းချက်များ	အမျိုးသမီးအဖွဲ့မှ တင်ပြသောမှော်မှန်းချက်များ
၁ ကျောင်းအဆောက်အအုံများ ပြန်လည်ဆောက်လုပ်ရမည်။	၁ ကျောင်းအဆောက်အအုံများ ပြန်လည်ဆောက်လုပ်ရမည်။
၂ ကျောင်းအဆောက်အအုံများ ပြန်လည်ဆောက်လုပ်ရမည်။	၂ ကျောင်းအဆောက်အအုံများ ပြန်လည်ဆောက်လုပ်ရမည်။
၃ ကျောင်းအဆောက်အအုံများ ပြန်လည်ဆောက်လုပ်ရမည်။	၃ ကျောင်းအဆောက်အအုံများ ပြန်လည်ဆောက်လုပ်ရမည်။
၄ ကျောင်းအဆောက်အအုံများ ပြန်လည်ဆောက်လုပ်ရမည်။	၄ ကျောင်းအဆောက်အအုံများ ပြန်လည်ဆောက်လုပ်ရမည်။
၅ ကျောင်းအဆောက်အအုံများ ပြန်လည်ဆောက်လုပ်ရမည်။	၅ ကျောင်းအဆောက်အအုံများ ပြန်လည်ဆောက်လုပ်ရမည်။
၆ ကျောင်းအဆောက်အအုံများ ပြန်လည်ဆောက်လုပ်ရမည်။	၆ ကျောင်းအဆောက်အအုံများ ပြန်လည်ဆောက်လုပ်ရမည်။

လူထုဝဟိုပြု စီမံကိန်း၊ တနင်္သာရီမြို့နယ်

ပုံစံ - ၈ - ၃ ကျေးရွာဖွံ့ဖြိုးရေး ဦးစားပေးအစီအစဉ် (Form PC 3)

လမ်းညွှန်ချက်၊ အဆင့်(၃) ကျေးရွာဖွံ့ဖြိုးရေးအစဉ်အစား ပြီးဆုံးသောအခါ ကျေးရွာစီမံကိန်း အထောက်အကူပြု ကော်မတီသည် လူထုစည်းရုံးရေးမှူးအကူအညီဖြင့် ဤပုံစံကိုပြည့်စုံအောင် ဖြည့်သွင်းရမည်။

လူထုစည်းရုံးရေးမှူး/ဝန်ထမ်း အမည် ဒေါ်ဖြူဖြူဝင်း

နေ့စွဲ ၂၇.၉.၂၀၂၄ စက်ဝန်းအား အမှတ်ခြစ်ပါ (✓) □ စက်ဝန်း(၁) □
 ဧကဝန်း(၂) □ စက်ဝန်း(၃) □ စက်ဝန်း(၄) □

ပြည်နယ်/တိုင်း တနင်္သာရီ မြို့နယ်/ဇုန် ကျေးရွာအုပ်စု သာဓကွင်း ကျေးရွာ ကျောက်တောင်

က။ အခက်အခဲအတားအဆီးများအားဆွေးနွေးခြင်း - ယခုလက်ရှိအခြေအနေတွင် ဤကျေးရွာဖွံ့ဖြိုးတိုးတက်ရေးအတွက် အဓိက အခက်အခဲအတားအဆီးများသည် မည်သည့်များဖြစ်ပါသနည်း။ (အမျိုးသား/သမီး အနည်းဆုံးအခက်အခဲ ၅ ခုစီဖော်ပြပါ)

အမျိုးသား အဖွဲ့မှ တင်ပြသောအခက်အခဲအတားအဆီးများ	အမျိုးသမီး အဖွဲ့မှ တင်ပြသောအခက်အခဲအတားအဆီးများ
၁ ဆေးခန်းမရှိ စောင့်ရှောက်ရေးအဖွဲ့မရှိ	၁ ကျေးရွာအုပ်စု အဖွဲ့အစည်းမရှိ
၂ ကျေးရွာအုပ်စု အဖွဲ့အစည်းမရှိ	၂ ယူနိုက်တက် မဂ္ဂိစတီရိတ် အဖွဲ့အစည်းမရှိ
၃ ကျေးရွာအုပ်စု အဖွဲ့အစည်းမရှိ	၃ ကျေးရွာအုပ်စု အဖွဲ့အစည်းမရှိ
၄ လက်မှုပညာ အဖွဲ့အစည်းမရှိ	၄ လက်မှုပညာ အဖွဲ့အစည်းမရှိ
၅	၅
၆	၆
၇	၇
၈	၈

ခ။ မျှော်မှန်းခြင်း - နောင်လာမည့် (၅) နှစ် အတွင်း ကျေးရွာဖွံ့ဖြိုးရေး မျှော်မှန်းလျာထားချက်များအား တင်ပြပါ။

အမျိုးသားအဖွဲ့မှ တင်ပြသောမျှော်မှန်းချက်များ	အမျိုးသမီးအဖွဲ့မှ တင်ပြသောမျှော်မှန်းချက်များ
၁ ကျေးရွာအုပ်စု အဖွဲ့အစည်း	၁ ကျေးရွာအုပ်စု အဖွဲ့အစည်း
၂ ကျေးရွာအုပ်စု အဖွဲ့အစည်း	၂ ကျေးရွာအုပ်စု အဖွဲ့အစည်း
၃ ကျေးရွာအုပ်စု အဖွဲ့အစည်း	၃ ကျေးရွာအုပ်စု အဖွဲ့အစည်း
၄	၄
၅	၅
၆	၆

လူထုဗဟိုပြု စီမံကိန်း၊ တနင်္သာရီမြို့နယ်

၆			
၇			
၈			

ဥက္ကဋ္ဌ ၊ ကျေးရွာစီမံကိန်းအထောက်အကူပြုကော်မိတီမှ အတည်ပြုသည်။

အမည် ဒီးထွန်းစန်း လက်မှတ် ဒီးထွန်းစန်း နေ့စွဲ 15.2.2017

ဒေါ်မာရီ

ဒေါ်မာရီ

15.2.2017.

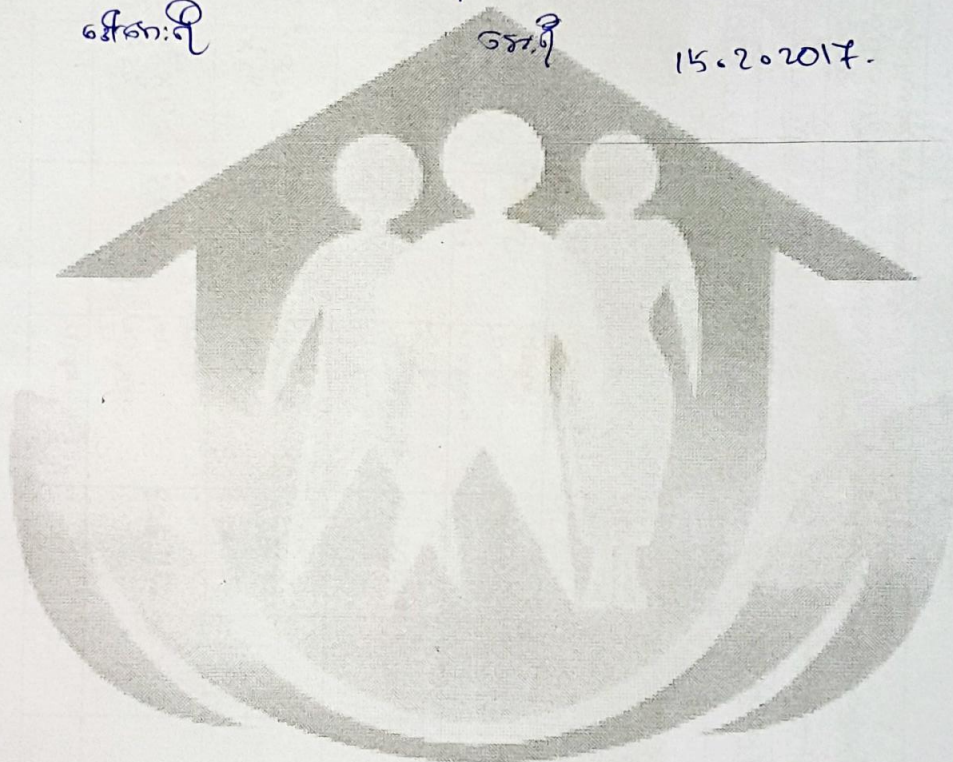

ဒုတိယအကြိမ် အစည်းအဝေးမှတ်တမ်း

အစည်းအဝေး မှတ်တမ်း

တနင်္ဂန - ဇွဲးဝေင်ဆနိုးအိမ် (ကျောက်တောင်)

အချိန် - 10:30 - ဖြို:ချိန် = 1:00

ရက်စွဲ - 15. ၉. 17

ပီဝင်ဇွဲး: ဝေင်ဆနိုး - ဇွဲးဝေင်ဆနိုး (၇)၊ ဒါကေးယိုဂျီ (၇)

အစည်းအဝေး - ဒုတိယအကြိမ်

ကျေးဇူး - ကျောက်တောင်

အဝေးကြောင်းအရာ။ ။ ယာရကွင်အုပ်စု ကျောက်တောင်

ကျေးဇူးကွင် ဒုတိယအကြိမ်အစည်းအဝေးကို ရာအိမ်မှာ ကျင်းပလေ့ရှိသည့်အစည်းအဝေး တက်ရောက်သူအရပ်ရပ်မှာ (၇၇) ဇွဲးအမျိုးအစား (၃၆) ဇွဲး၊ ဥပမာ (၆၃) ဇွဲး တက်ရောက်ခဲ့ပါသည်။ ဒုတိယအကြိမ်အစည်းအဝေး တွင်သူများ၏ စိတ်ဓာတ်ကောင်းမွန်ပြီး PRA တစ်ခုချင်းစီ၏ ရည်ရွယ်ချက်နှင့်လျော်စေတင် ရမည် နည်းလမ်းများကို ဖွဲ့စည်းပေးပါသည်။ PRA ဖွဲ့စည်းရာတွင် တစ်ခုချင်းစီကို အုပ်စုဖွဲ့၍ ဖွဲ့စည်းပေးပါသည်။ ယင်းကိစ္စကို ဝေဟာကျေးဇူးယာကွင်အဖွဲ့က ဆောင်ရွက်ပါသည်။ အချိန်: ဆိုင်း: ဆိုင်း: ဆိုင်း: ဆိုင်း: ဖြို: ကျေးဇူး ပါဝင်မှု အိမ်ထဲရှိ သတင်း: ကျေးဇူး ခံပါသည်။ ကျေးဇူးအဖွဲ့ဖြင့် ဖွဲ့စည်းရာတွင် ကျေးဇူးအဖွဲ့ကို ကွယ်လွန်နေသော ကျေးဇူးအဖွဲ့အစည်းများကို အကျောင်းခွဲ၍ ဆောင်ရွက်ရန် သာကလယ်လက် ကိုဖွဲ့စည်းပေးရန် ကျေးဇူးအဖွဲ့သည် ချိန်ဆောင်ရွက်ပေးရန် ကိုလည်းကောင်း၊ ကွယ်လွန်နေသော ကျေးဇူးအဖွဲ့များကို ပြန်လည်ဖွဲ့စည်းပေးရန် ကိုလည်းကောင်း တောင်းဆိုခဲ့ပါသည်။

၁၀။ ကျေးရွာအုပ်စုစီမံကိန်းလုပ်ငန်းခွဲရွေးချယ်ခြင်း(ပုံစံ-၄)

လူထုတစ်ဦးပြုစီမံကိန်းစီမံကိန်းလက်စွဲ
အပိုင်း-၃ ၂၉.၉.၂၀၁၅
ပုံစံ ၈-၄ကျေးရွာအုပ်စုစီမံကိန်းလုပ်ငန်းခွဲရွေးချယ်ခြင်းပုံစံ

လမ်းညွှန်ချက်။	ကျေးရွာအုပ်စုစီမံချက်ရေးဆွဲသည့်အစည်းအဝေးတွင်	ဤပုံစံအားလူထုစည်းရုံးရေးမှူး	/ လက်ထောက်နည်းပညာမှူးတို့၏
အကူအညီဖြင့်ပြည်နယ်အစိုးရအဖွဲ့မှ	အတည်ပြုပေးခြင်းရမည်။	အတည်ပြုပေးခြင်းရမည်။	CF မှ
အချက်အလက်များကို MIS သို့ ထည့်သွင်းရမည်။			
ကျေးရွာစည်းရုံးရေးမှူး/ဝန်ထမ်းအမည် - <u>ဒေါ်အေးအေး</u> + <u>ကျေးရွာ</u>			
နေ့စွဲ - ၆.၁.၂၀၁၇	ပြည်နယ်/တိုင်း	မြို့နယ်	ကျေးရွာအုပ်စု
			စက်ဝန်းအားအမှတ်ခြစ်ပေးပါ (✓) ဝက်ဝန်း(၁) မှတ်ဝန်း(၂) ဝက်ဝန်း(၃) ဝက်ဝန်း(၄)
			ကျေးရွာအုပ်စု - <u>သာရဘွင်</u>

ကျေးရွာအမည်	ဆောင်ရွက်မည့် လုပ်ငန်းများ	အတိုင်းအတာ	ခန့်မှန်း တိုက်ရိုက်အကျိုး ခံစားခွင့်ရှိသူများ	အဆိုပြုတင်ပြသူ	ခန့်မှန်းကျန်ကျစရိတ်			စုစုပေါင်း
					စီမံကိန်းမှ ထည့်ဝင်မှု	ကျေးရွာမှ ထည့်ဝင်မှု	အခြားထည့်ဝင်မှု (ဖော်ပြပါ) ထည့်ဝင်ငွေ ၊ အမည်/အဖွဲ့	
ပျားစည်	ကျောက်မြေ ဖြန့်ဖြူးရေး	120' x 30'	192	ကျေး အ ကျေး+ မ	40,30,405			40,30,405
ပတ္တမြား	ကျွန်းကျွန်း ဝါးကျွန်းမြေ ဖြန့်ဖြူးရေး	10' x 5' x 3'	334	ကျေး အ ကျေး+ မ	2,759,497			2,759,497
သာရဘွင်ရွာ	ဆိပ်ခံအိမ်အား အစားအသောက် ဖြန့်ဖြူးရေး	230' x 12' x 6"	1661	ကျေး အ ကျေး+ မ	12,400,000 ၀၂၂၄၁၁၃၃			12,400,000
တလိပ်တယ်	အစားအသောက် ဖြန့်ဖြူးရေး	115' x 11'-6" x 26'	487	ကျေး အ ကျေး+ မ	80,63,156			80,63,156
				ကျေး				

လူထုဝဟိုပြုစီမံကိန်း၊ စီမံကိန်းလက်စွဲ
 အပိုင်း-၃ ၂၉.၉.၂၀၁၅
 ပုံစံ ၈-၄ ကျေးရွာအုပ်စုစီမံကိန်းလုပ်ငန်းခွဲရွေးချယ်ခြင်းပုံစံ

လမ်းညွှန်ချက်။ ။ ကျေးရွာအုပ်စုစီမံချက်ရေးဆွဲသည့်အစည်းအဝေးတွင် ဤပုံစံအားလူထုစည်းရုံးရေးမှူး / လက်ထောက်နည်းပညာမှူးတို့၏ အကူအညီဖြင့်ပြည်စုံရွာဖြည့်သွင်းရမည်။ ဤပုံစံအားပြည်စုံရွာဖြည့်သွင်းပြီးပါက ကျေးရွာအုပ်စုဖွံ့ဖြိုးတိုးတက်ရေးစီမံချက်တွင်နောက်ဆက်တွဲအဖြစ်တွဲထားရမည်။ CF မှ အချက်အလက်များကို MIS သို့ ထည့်သွင်းရမည်။

ကျေးရွာစည်းရုံးရေးမှူး/ဝန်ထမ်းအမည် - ဒေါ်မင်းအေးအေး + ဒေါ်အေးလှလှ
 နေ့စွဲ - ၆.၃.၂၀၁၇ ကော်ဝန်းအားအမှတ်ခြစ်ပေးပါ (✓) ဝတ်ဝန်း(၁) ဧက(၂) ဝတ်ဝန်း(၃) ဝတ်ဝန်း(၄)
 ပြည်နယ်/တိုင်း ကချင်ပြည်နယ် မြို့နယ် တနင်္သာရီ ကျေးရွာအုပ်စု - သာရသွင်

ကျေးရွာအမည်	ဆောင်ရွက်မည့် လုပ်ငန်းများ	အတိုင်းအတာ	ခန့်မှန်း တိုက်ရိုက်အကျိုး ခံစားခွင့်ရှိသူများ	အဆိုပြုတင်ပြသူ	ခန့်မှန်းကုန်ကျစရိတ်			စုစုပေါင်း
					စီမံကိန်းမှ ထည့်ဝင်မှု	ကျေးရွာမှ ထည့်ဝင်မှု	အခြားထည့်ဝင်မှု (ဖော်ပြပါ) ထည့်ဝင်ငွေ အမည်/အဖွဲ့	
မုန်းကင်း	ကျောင်းဆောက် ဘဏ်တိုက်ဆောက် ခြင်း	၃၀'x ၃၀'x ၁၂'	၇၂၇	၂ ကျား ၂ မ ၂ ကျား + ၂ မ	၁၆,၄၀၀,၀၀၀ (၁၆၄) ခွဲ			၁၆,၄၀၀,၀၀၀
မိမိဖြင့်	ကျောင်းဆောက် ဘဏ်တိုက်ဆောက် ခြင်း	၃၀'x ၃၀'x ၁၂'	၁၀၂၃	၂ ကျား ၂ မ ၂ ကျား + ၂ မ	၁၇,၁၀၀,၀၀၀ (၁၇၁) ခွဲ			၁၇,၁၀၀,၀၀၀
				၂ ကျား ၂ မ ၂ ကျား + ၂ မ				
				၂ ကျား ၂ မ ၂ ကျား + ၂ မ				
				၂ ကျား				

ဆုံးဖြတ်ချက်

ဦးစီးအဖွဲ့အတွက် ဦးစားထားပြီး ဖြစ်ကြောင်း ဝန်ထမ်းများ
 ကိုယ်စားပြုပြီး ဝန်ထမ်းများ၏ အကျိုးအမြတ်ကို ထိခိုက်စေ
 မည့်အတိုင်း ဆောင်ရွက်ရန် အတည်ပြုကြောင်း ဆုံးဖြတ်ချက်
 ကို ဝန်ထမ်းများ၏ အကျိုးအမြတ်ကို ထိခိုက်စေမည့်အတိုင်း
 ဆောင်ရွက်ခြင်းကို ဝန်ထမ်းများ၏ အကျိုးအမြတ်ကို ထိခိုက်စေ
 မည့်အတိုင်း ဆောင်ရွက်ရန် အတည်ပြုကြောင်း ဆုံးဖြတ်ချက်
 ကို ဝန်ထမ်းများ၏ အကျိုးအမြတ်ကို ထိခိုက်စေမည့်အတိုင်း
 ဆောင်ရွက်ခြင်းကို ဝန်ထမ်းများ၏ အကျိုးအမြတ်ကို ထိခိုက်စေ
 မည့်အတိုင်း ဆောင်ရွက်ရန် အတည်ပြုကြောင်း ဆုံးဖြတ်ချက်

ဗဟိုဌာနမှူး ဦးစိုးသိန်း

အထွေထွေ ဦးစီးဌာန

ရုံးချုပ်

နယ်လမ်း (ခေါ်ထောက်)

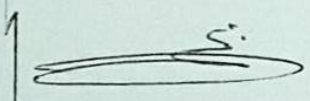



CF

၁၁။ မှတ်တမ်းဓာတ်ပုံများ



၁၂။ ကျေးရွာကော်မတီဝင်များစာရင်း

ကျေးရွာ - ကျောက်တောင်				၂၀၁၇ ခုနှစ်
စဉ်	အမည်	လိပ်စာ	တာဝန်	ဖုန်း
၁။	ဦးထွန်းဝင်း	မိ/ဆောက်	ဥက္ကဋ္ဌ	၀၇၄၇၈၈၁၇၈၁
၂။	ဒေါ်စန်းစိန်		"	"
၃။	ဒေါ်မိုးလှိုင်	စောဇိဇွန်ကြီးကြီးရေး ဆက်လက်မတီ	ဥက္ကဋ္ဌ	"
၄။	ဦးဝင်းလှိုင်		"	"
			"	"
၅။	ဦးဇွန်ကြည်	လည်ပတ်ထိန်းသိမ်းရေး ဆက်လက်မတီ	ဥက္ကဋ္ဌ	"
၆။	ဒေါ်စိန်စိန်		"	"
		"	"	"
၇။	ဒေါ်အိတ်အိတ်	ဝယ်ယူရေး ဆက်လက်မတီ	အဖွဲ့ဝင်	"
၈။	ဦးတင်ကြိုင်		ဥက္ကဋ္ဌ	"
၉။	ဦးဖိုးကျော်		အဖွဲ့ဝင်	"
၁၀။	ဦးစိန်ဝင်း	ဝေဖန်ကလေးပြိုင်ကြားချက် ဖြေရှင်းရေးအဖွဲ့	တာဝန်ခံ	"
၁၁။	ဒေါ်အေးအေး		"	"
၁၂။	ဦးဝင်းမြင့်	ဖွဲ့စည်းရေး	"	"
၁၃။	ဦးဝင်းလှိုင်	ကျေးရွာစေတနာ့ထမ်း	"	"
၁၄။	ဒေါ်ခင်စိန်		"	"

၁၃။ ကျေးရွာအုပ်စုကော်မတီဝင်များစာရင်း

ကျေးရွာအုပ်စုကော်မတီဝင်များစာရင်း

စဉ်	အမည်အမည်	ကျေးရွာ	ကော်မတီ	တာဝန်
၁။	ဦးတင်ကြည်	သာရဘွင်	ဒါ/ထောက်ပံ့ရေး	အုပ်စုဒါ/ထောက်
၂။	ဒေါ်ခန္ဓာဝင်း	သာရဘွင်	ဒါ/ထောက်ပံ့ရေး	အုပ်စုအထွေထွေ
၃။	ဦးပင်လွင်	သာရဘွင်	ဒါ/ထောက်ပံ့ရေး	အဖွဲ့ဝင်
၄။	ဒေါ်အေးအေး	သာရဘွင်	ဒါ/ထောက်ပံ့ရေး	အဖွဲ့ဝင်
၅။	ဦးအောင်အောင်	ကျောက်တောင်	ဒါ/ထောက်ပံ့ရေး	
၆။	ဒေါ်အေးအေး	ကျောက်တောင်	ဒါ/ထောက်ပံ့ရေး	အဖွဲ့ဝင်
၇။	ဦးစိုးလွင်	ကျောက်တောင်	ဒါ/ထောက်ပံ့ရေး	အဖွဲ့ဝင်
၈။	ဒေါ်အေးအေး	ကျောက်တောင်	ဒါ/ထောက်ပံ့ရေး	အဖွဲ့ဝင်
၉။	ဦးအောင်အောင်	ကျောက်တောင်	ဒါ/ထောက်ပံ့ရေး	အဖွဲ့ဝင်
၁၀။	ဒေါ်အေးအေး	ကျောက်တောင်	ဒါ/ထောက်ပံ့ရေး	အဖွဲ့ဝင်
၁၁။	ဦးအောင်အောင်	ကျောက်တောင်	ဒါ/ထောက်ပံ့ရေး	အဖွဲ့ဝင်
၁၂။	ဒေါ်အေးအေး	ကျောက်တောင်	ဒါ/ထောက်ပံ့ရေး	အဖွဲ့ဝင်
၁၃။	ဦးအောင်အောင်	ကျောက်တောင်	ဒါ/ထောက်ပံ့ရေး	အဖွဲ့ဝင်
၁၄။	ဒေါ်အေးအေး	ကျောက်တောင်	ဒါ/ထောက်ပံ့ရေး	အဖွဲ့ဝင်
၁၅။	ဦးအောင်အောင်	ကျောက်တောင်	ဒါ/ထောက်ပံ့ရေး	အဖွဲ့ဝင်
၁၆။	ဒေါ်အေးအေး	ကျောက်တောင်	ဒါ/ထောက်ပံ့ရေး	အဖွဲ့ဝင်
၁၇။	ဦးအောင်အောင်	ကျောက်တောင်	ဒါ/ထောက်ပံ့ရေး	အဖွဲ့ဝင်
၁၈။	ဒေါ်အေးအေး	ကျောက်တောင်	ဒါ/ထောက်ပံ့ရေး	အဖွဲ့ဝင်
၁၉။	ဦးအောင်အောင်	ကျောက်တောင်	ဒါ/ထောက်ပံ့ရေး	အဖွဲ့ဝင်
၂၀။	ဒေါ်အေးအေး	ကျောက်တောင်	ဒါ/ထောက်ပံ့ရေး	အဖွဲ့ဝင်
၂၁။	ဦးအောင်အောင်	ကျောက်တောင်	ဒါ/ထောက်ပံ့ရေး	အဖွဲ့ဝင်
၂၂။	ဒေါ်အေးအေး	ကျောက်တောင်	ဒါ/ထောက်ပံ့ရေး	အဖွဲ့ဝင်
၂၃။	ဦးအောင်အောင်	ကျောက်တောင်	ဒါ/ထောက်ပံ့ရေး	အဖွဲ့ဝင်
၂၄။	ဒေါ်အေးအေး	ကျောက်တောင်	ဒါ/ထောက်ပံ့ရေး	အဖွဲ့ဝင်

ကျေးဇူးတူအုပ်စုကော်မတီဝင်များစာရင်း

စဉ်	အမည်အမည်	ကျေးဇူး	ကော်မတီ	တာဝန်
၂၅	ဦးဒါးဝင်း	ဧကဝတ်	စီမံကိန်းဦးစီးဌာန	အဖွဲ့ဝင်
၂၆	ဦးကျော်စွာ	ဧကဝတ်	စီမံကိန်းဦးစီးဌာန	အဖွဲ့ဝင်
၂၇	ဦးအောင်ဆိုး	ပိပေမြင်	စီမံကိန်းဦးစီးဌာန	အဖွဲ့ဝင်
၂၈	ဦးစော	ပိပေမြင်	စီမံကိန်းဦးစီးဌာန	အဖွဲ့ဝင်

၁၄။ ဦးစားပေးကဏ္ဍအလိုက် လုပ်ငန်းများ အကျဉ်းချုပ်

(ကျောက်တောင်)

စဉ်	လုပ်ငန်းအမည်	အဆိုပြုသူ	အကျဉ်းချုပ်	မြို့ပြစီမံကိန်းဦးစီးဌာန
၁။	ဒီဇယ်ဇီ	က + မ	၅၄၇	၀၅၅
၂။	စားစားခန်း	က + မ	၅၄၇	ကျေးဇူး
၃။	ကွန်ကရစ်တံတား	က + မ	၅၄၇	၀၅၅
၄။	ကောက်ချောင်း	က + မ	၅၄၇	၀၅၅
၅။	ကျောင်းခြံစစ်ရိုး	က + မ	၅၄၇	၀၅၅
၆။	ကျ (ကိစိစိ)	က + မ	၅၄၇	၀၅၅
၇။	ဇီးဘတ်ရိုး	က + မ	၅၄၇	ဇီးဘတ်ရိုး
၈။	ကုတ်ချောင်းဖွားရိုး	က	၅၄၇	ကိစိစိ
၉။	ဖုန်းတိုင်	မ	၅၄၇	ဆက်သွယ်ရေး
၁၀။	လက်သား၊ ပရိဂုံသား	က	၅၄၇	၀၅၅
၁၁။	ဝေသာဒါစေတီ	က + မ	၅၄၇	ကျေးဇူး