

ပြည်ထောင်စုသမ္မတ မြန်မာနိုင်ငံတော်အစိုးရ
စိုက်ပျိုးရေး၊ မွေးမြူရေးနှင့် ဆည်မြောင်းဝန်ကြီးဌာန
ကျေးလက်ဒေသဖွံ့ဖြိုးတိုးတက်ရေးဦးစီးဌာန
နွားထိုးကြီးမြို့နယ်



လူထုဗဟိုပြုစီမံကိန်း

National Community Driven Development Project
(NCDDP)



ကျေးရွာဖွံ့ဖြိုးရေးအစီအစဉ်

Village Development Plan (VDP)

ဆေးခင်းကြီးကျေးရွာ၊ ဆေးခင်းကြီးကျေးရွာအုပ်စု

၂၀၁၇ ခုနှစ်

နွားထိုးကြီးမြို့နယ်

မာတိကာ

စာမျက်နှာ

၁။ မြို့နယ်မြေပုံ	၁
၂။ ကျေးရွာမြေပုံ(တည်နေရာ)	၂
၃။ အုပ်စုတွင်ပါဝင်သောကျေးရွာများစာရင်း	၃
၄။ ကျေးရွာအခြေခံအချက်အလက်များ(ကျေးရွာသမိုင်းကြောင်း)	၄
၅။ လူထုပူးပေါင်းပါဝင်သော လူမှုဆန်းစစ်ခြင်းနှင့် အကဲဖြတ်ခြင်းလုပ်ငန်းစဉ် (PSA/PRA)အကျဉ်းချုပ်ဇယား	၅
၆။ ကျေးရွာဖွံ့ဖြိုးရေးအစီအစဉ်အတွက်အသုံးပြုခဲ့သော PRA tools များနှင့် တစ်ခုချင်းစီအတွက်သုံးသပ် ချက်များ	၇
၇။ ကော်မတီဝင်များရွေးချယ်ခြင်းနှင့်ကျေးရွာဖွံ့ဖြိုးရေး အစီအစဉ်ဆောင်ရွက်မှုမှတ်တမ်းခါတ်ပုံများ	၂၆
၈။ ကျေးရွာအချက်အလက်(ပုံစံ-၁)	၂၇
၉။ စီမံကိန်းစက်ဝန်းအချိန်ဇယား(ပုံစံ-၂)	၃၀
၁၀။ ကျေးရွာဖွံ့ဖြိုးရေးဦးစားပေးအစီအစဉ်(ပုံစံ-၃)	၃၁
၁၁။ ကျေးရွာအုပ်စုစီမံကိန်းလုပ်ငန်းခွဲရွေးချယ်ခြင်း(ပုံစံ-၄)	၃၃
၁၂။ အစည်းအဝေးမှတ်တမ်းများ	၃၄
၁၃။ ကဏ္ဍအလိုက်ဦးစားပေးဖွံ့ဖြိုးရေးလုပ်ငန်းစဉ်များ	၃၅
၁၄။ ကျေးရွာဖွံ့ဖြိုးရေးစီမံချက် အရည်အသွေးထိန်းချုပ်မှု (Checklist For VDP)	၃၇

၁။ နွားထိုးကြီး မြို့နယ်မြေပုံ

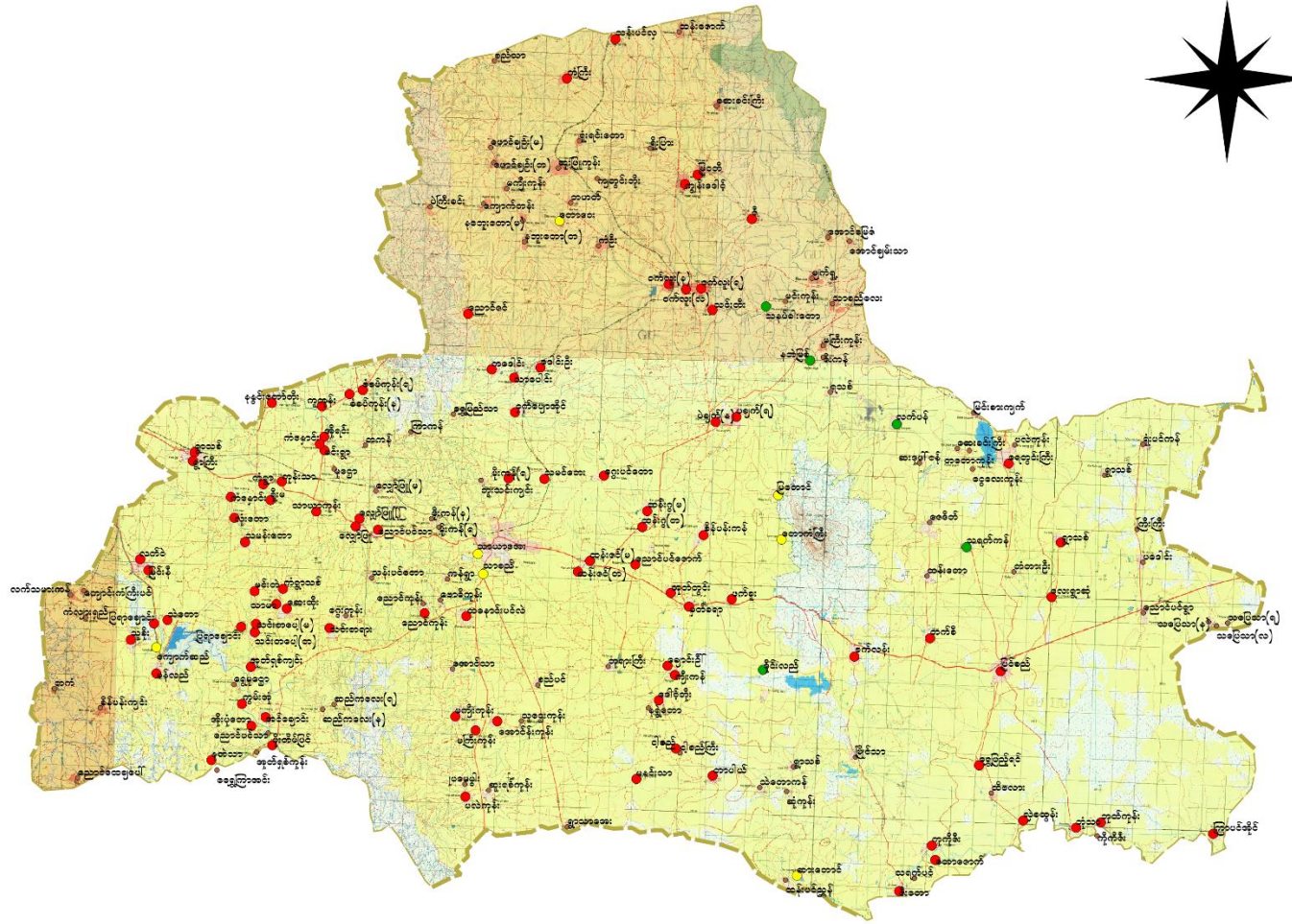

၃။ အုပ်စုတွင်ပါဝင်သောကျေးရွာများစာရင်း

စဉ်	ကျေးရွာအုပ်စုအမည်	ကျေးရွာအမည်	အိမ်ထောင်စု	(ကျား)စုစုပေါင်း	(မ)စုစုပေါင်း	လူမျိုးစုများ
၁	ဆေးခင်းကြီး	ဆေးခင်းကြီး	၂၁၄	၄၉၄	၅၁၅	ဗမာ

ဆေးခန်းကြီးကျေးရွာနောက်ခံသစ်ခြံစည်း

၁၉၆၅ ခုနှစ် ဇူလိုင်လ (၁၀) ရက်နေ့တွင် ကျေးရွာကြီးကို ယထာဏစတင် တည်ထောင်ရာ ဦးစိုးဝင်းက ဖြစ်သည်။ ။ တံကားဦးမြို့နယ် ယူငယ်တော်ကျေးရွာချောင်းဦးကျောင်း၌ ဘိတံလုံးပုံစံတော်မူ လောဆရာတော်ဘုရားကြီး ဦးမဂ္ဂနေ နှင့် ဆေးခန်းကြီးကျေးရွာကြောက် ကျောင်း၌ ဘိတံလုံးပုံစံတော်မူလောဆရာတော် ဦးညောင်ပျံ၊ ၎င်းဆရာတော်နှစ်ပါးကို ကာမကထပြု၍ ဆေးခန်းကြီးကျေးရွာ ဘိယံကာ ဤဘိယံကာမဖာပေါင်း ကိုယူညီစေကာမူ ဘုရားကြီး ဖြစ်ပေါ်လာခြင်း၊ ရွှေဘူး၊ လှေဘူး၊ နေအိမ်၊ လောဆရာတော် မိမိကို တက်စွမ်းသမျှ ကူညီပေးပါ ပုဂံ ဗျာဒိန်းကြီး ဆေးခန်းကြီးကျေးရွာ၏ တန်ခိုးရောင်အရောင်ရှိတည် ပြုလော့ ဘိတံလုံးပုံစံတော်မူချီးမြှင့်ပေးပေးခြင်းအားဖြင့် ကျောက်ခုံအကျယ်စတုရန်းပေပေါင်း (၁၂၂) ပေ၊ ယထာဏ ပစ္စယံအကျယ် စတုရန်းပေ (၁၁၇) ခုတံယ ပစ္စယံအကျယ်စတုရန်းပေ (၁၁၅) ပေ၊ ဉာဏ်တော်အခြေခံပေ (၄၂) ပေရှိလော့ စေတီတော်ကြီးကို တည်ထားပြုလုပ် ကြရာ ကျောက် လူကိုပေါ်ထားလော့ သဏ္ဍာန် (၁၂၅) ပေရှိတံတော်မူပြီး (၄) ရက်ကျား မှတ်နေ့တွင် ပြီးစီးလော့ဖြစ်တော်မူသည်။ စေတီတော်ကြီးပြီးစီးလော့ ဖြစ်တော်မူလော့အခါ ဆေးခန်းကြီးကျေးရွာ၌ အတိပဝတ္တိအရေးအကြီးဖြင့် အခြေကျနေထိုင်ကြသော ဦးဘညောင်၊ ဦးဖိုးဖိုး၊ ဦးပိုင်ကိုးက ယထာဏအကြမ်းတိုက်တော် ကြီးကို တစ်ခင်း၊ ဦးပိုင်ကိုးက ယထာဏအကြမ်းတိုက်တော် နှစ်ပါးသည် စေတီတော်မူပြီး မိတ်ဆက်အထိမ်းကို ဆောင်၍ စေတီတော် ကြီးကြီးကို ဘယဝိဂတ စေတီကြီးဟုခွဲမည်တော်စာတမ်းကို ရေးထိုး တော်မူကြသည်။ ရွာကြီးကို ယင်း ဘေးကင်းကြီး ကျေးရွာဟု အမည်သမ္မင် ခံကြသည်။ တဖြည်းဖြည်း ကာလအတွင်း ဘေးကင်းကြီး ဆေးခန်းကြီး ကျေးရွာ ဟု ယူငယ်တော်မူချီးမြှင့်ပေးရုံကို က ခေါ်ကြချင်းဖြင့် ဆေးခန်းကြီး ကျေးရွာဟု ဖြစ်ပေါ်လာခြင်း ဖြစ်ပါသည်။

၅။ (က)လူထုပူးပေါင်းပါဝင်သောလူမှုဆန်းစစ်ခြင်း

ကျေးရွာအတွင်းရှိအိမ်ထောင်စုအများစုသည် စိုက်ပျိုးရေး၊ မွေးမြူရေးနှင့် ကျပန်းလုပ်ငန်း(ပန်းရံ) လုပ်ငန်းများအားအဓိကထားအသက်မွေးကြကြောင်းတွေ့ရှိရပါသည်။မြို့နှင့်အခြားကျေးရွာကျေးရွာများသို့အဓိက ထားဆက်သွယ်သောလမ်းများမှာမိုးရာသီတွင် သွားလာရခက်ခဲနေသည်ကိုတွေ့ရှိရပါသည်။ နွေရာသီတွင် ရေရှားပါးမှုအား အချို့သောနှစ်များတွင် ကြုံတွေ့ရတတ်ပါသည်။ မိုးခေါင်ရေရှားမှုများ နှစ်စဉ် ကြုံလာ ရပြီးစိုက်ပျိုးသီးနှံများ ဖြစ်ထွန်းမှုနည်းပါးလာနေသည်ကိုတွေ့ရှိရပါသည်။

အခြားသောရာသီများတွင် ယာလုပ်ငန်းခွင်များဝင်ရောက်လုပ်ကိုင်နေကြရသောကြောင့် တပို့တွဲ၊ တပေါင်း၊တန်ခူးလများတွင် စီမံကိန်းလုပ်ငန်းခွဲအကောင်အထည်ဖော်ဆောင်ရွက်နိုင်လျှင် ကျေးရွာလူထု ပိုမိုပူးပေါင်း ဆောင်ရွက်နိုင်မည်ကိုတွေ့ရှိရပါသည်။ကျေးရွာအတွင်းလုပ်ငန်းခွင်များတွင် အမျိုးသားများသည် အမျိုးသမီးများထက် လုပ်အားခပိုမိုရရှိနေသည်ကိုတွေ့ရပါသည်။ ကျေးရွာအတွင်းအိမ်ထောင်စုများတွင် အလယ်အလတ်တန်းအဆင့် အိမ်ထောင်စုပိုမိုများပြားသည်ကိုတွေ့ရပါသည်။ လူထုဗဟိုပြုစီမံကိန်းလုပ်ငန်းတွင် ကျေးရွာသားများပါဝင်ဆောင်ရွက် ရလျှင် ကျေးရွာအတွင်းရှိဆင်းရဲသောအိမ်ထောင်စုများအတွက် ဝင်ငွေအခွင့် အလမ်းတိုးတက်ရရှိမည်ဖြစ်ပါသည်။

ကျေးရွာ၏ဖွံ့ဖြိုးရေးနှင့်အခြားအရေးကိစ္စရပ်အတော်များများတွင် အမျိုးသားများကအမျိုးသမီးများထက် ဦးဆောင်မှုတွင် ပိုမိုပါဝင်ဆောင်ရွက်နေကြသည်ကိုသာတွေ့ရှိရပြီး အမျိုးသမီးများသည် မိမိကိုယ်ကိုယုံကြည် စိတ်အားနည်းကာ မှီခိုသောအကျင့်များနေသည်ကိုတွေ့ရှိရပါသည်။ သို့ဖြစ်ပါသဖြင့်အမျိုးသမီးများကိုလည်း ကျေးရွာ၏ ဖွံ့ဖြိုးရေးများတွင် ပူးပေါင်းပါဝင်ဆုံးဖြတ်တတ်သော အလေ့အကျင့်နှင့်လုပ်ကိုင်ခွင့် ပိုမိုရရှိအောင် ကူညီပံ့ပိုးသင့်ပါသည်။ ကျေးရွာအတွင်းကျေးရွာဖွံ့ဖြိုးရေးအတွက် လုပ်ကိုင်ဆောင်ရွက်နေသော အဖွဲ့အစည်းအတော် များများရှိကြောင်းတွေ့ရှိရပါသည်။ ကျေးရွာအဖွဲ့အစည်းများသည် အချို့သော ကျေးရွာပြင်ပဖွဲ့ ဖြိုးရေးအဖွဲ့ အစည်းများဖြင့်ချိတ်ဆက်ဆောင်ရွက်နေသည်ကိုလည်း တွေ့ရှိရပြီးကျေးရွာအတွင်း အဖွဲ့အစည်းအချင်းချင်းမှာလည်း ချိတ်ဆက်မှု အားကောင်းသည်ကိုလည်းတွေ့ရှိရပါသည်။

(ခ)အကဲဖြတ်ခြင်းလုပ်ငန်းစဉ်(PRA/PSA) အကျဉ်းချုပ်ဇယား

စဉ်	အကြောင်းအရာ	ရက်စွဲ	ဦးတည်အုပ်စု	တက်ရောက်သူ			အဓိကဆွေးနွေးချက်
				ကျား	မ	ပေါင်း	
၁	ကျေးရွာလူမှုရေးပြုသယံဇာတပြမြေပုံ (Social Map / Resource Map)	၂၀.၃.၁၇	ရွာလူထု	၉	၅	၁၄	ကျေးရွာနယ်နိမိတ်အတွင်းရှိ အိမ်ခြေအဆောက်အဦ၊ ဘုရားပုထိုးများ စသောကျေးရွာ၏လက်ရှိအခြေအနေနှင့်လယ်မြေစိုက်ခင်း၊ ပိုင်ဆိုင်မှု၊ ပြုအခြေအနေများကိုရေးဆွဲဖော်ထုတ်ခဲ့သည်။
၂	ရာသီခွင်ပြပြက္ခဒိန် (Seasonal Calender)	၂၀.၃.၁၇	ရွာလူထု	၈	၆	၁၄	ကျေးရွာရှိရွာသူရွာသားများ၏ ရာသီအလိုက် စိုက်ပျိုးရေး၊ မွေးမြူရေး၊ စိုက်ပျိုးချိန်ရိတ်သိမ်းချိန်၊ တိရိစ္ဆာန်များရောဂါဖြစ်ပွားမှု၊ သီးနှံများ ပိုးမွှားကျရောက်မှု၊ ရာသီပွဲတော်များ၊ ကျေးရွာမှ လူများဝင်ငွေ ရရှိမှုအခြေအနေများကိုကျေးရွာမှ လူများပါဝင်ဆွေးနွေး ရေးဆွဲကြသည်။
၃	ကျေးရွာ၏ဦးစားပေးအစဉ်ပြဇယား (Metric Ranking)	၂၀.၃.၁၇	ရွာလူထု	၃၀	၂၀	၅၀	ကျေးရွာသူကျေးရွာသားများ၏ ကျေးရွာအတွက် အဓိကလို အပ်သော စီမံကိန်းလုပ်ငန်းခွဲများကိုညှိနှိုင်းတိုင်ပင်ရေးဆွဲခဲ့ကြသည်။
၄	အဖွဲ့အစည်းချိတ်ဆက်ပုံ (Venn Diagram)	၂၀.၃.၁၇	ရွာလူထု	၈	၄	၁၂	ကျေးရွာအတွင်းတွင်ရှိနေသောလူမှုအဖွဲ့အစည်းများ နှင့် ကျေးရွာလူထုအကြား ချိတ်ဆက်နေမှုကိုထင်သာမြင်သာရှိအောင် ဖော်ဆောင်နိုင်ခဲ့သည်။
၅	ပင့်ကူအိမ်ကွန်ယက် (Spider Web)	၂၀.၃.၁၇	ရွာလူထု	၉	၅	၁၄	အမျိုးသားနှင့်အမျိုးသမီးများအကြားအလုပ်အကိုင်အခွင့်အလမ်း၊ တန်းတူအခွင့်အရေး၊ ပညာသင်ကြား နိုင်မှု၊ ဘဝလုံခြုံမှု၊ စသည့် အခြေအခြေအနေအရပ်ကိုဆွေးနွေးခဲ့ကြသည်။
၆	လူမှုစီးပွားအဆင့်သတ်မှတ်ခြင်း (Wealth Ranking)	၂၀.၃.၁၇	ရွာလူထု	၁၀	၇	၁၇	ကျေးရွာအတွင်းရှိ လူများအကြား၊ ငွေကြေး၊ ပစ္စည်းဥစ္စာ၊ နေအိမ်အား ပိုင်ဆိုင်မှုအဆင့်ခွဲခြားပြသခြင်းဖြင့် ကျေးရွာအတွက် လိုအပ်မည့် ဝင်ငွေရရှိရေးအစီအစဉ်များကို ထည့်သွင်းစဉ်းစားနိုင်ရန် စဉ်းစားခဲ့ကြသည်။

ယူမှုရေးအရင်းမြစ်ပြုခြင်း

ကျေးဇူးအမည် - ဆေးဆေးကြီး

ရက်စွဲ - ၇.၂.၂၀၁၇

ဆွေးနွေးစာနိုးစစ်ချက်များ

- * ကျေးဇူးတင် အထက်ဆွေးနွေးကြောင်း၊ နှစ်ပတ်ပတ်ပြု၊ စိုက်ပျိုးရေးနှင့်ဆွေးနွေးခြင်း၊ လုပ်ကိုင်ကြသည်။
- * အဓိကအားဖြင့် ရေမြစ်၊ ပြင်ပ၊ ပဲခူး၊ စိုက်ပျိုးကြသည်။ ကြက်ပျိုး၊ ကျေးဇူး၊ ငရုတ်တို့ကိုလည်း စိုက်ကြသည်။
- * ဆွေးနွေးခြင်းတွင် ဆိတ်၊ ချိတ်၊ နွား၊ ကြက်ခြံ များ လုပ်ကိုင်ကြသည်။
- * ကျွန်ုပ်တို့သော နှစ်တွေ နှစ်၊ အရင် အလုပ်ကိုင် ငှားပါး၊ လာပြီ၊ အားဝက်နေရေး၊ အကဲခံရခြင်း၊ ချိတ်၊ ရေပြောင်း၊ လုပ်ကိုင် အားလောက်ကြသည်။
- * ကျေးဇူးတင် ဆေးများမှာ မြို့၊ ဘုန်းတော် ဆေးများ မွက်တစ်မျိုး၊ ကား၊ ဆိုင်ကပ်၊ ပြည်၊ နွား၊ ကျောင်း၊ ဘား၊ ဘုန်း၊ ကောင်ဘုန်းနှင့် ငှား၊ ဘုန်း၊ အတွက်အား၊ ဘေးရင်၊ အကဲခံ ပါသည်။

ကျွန်ုပ်တို့ဘု - ဦးစိုးစိုးစိုး
 မိမိအဖွဲ့ဘု - ကျား (၂၀၀)၊ မ(၆)

ကျေးရွာသူ၊ ကျေးရွာသားများကျေးရွာလူမှုရေးနှင့် အရင်းအမြစ်ပြုပြင်ရေးဆွဲနေစဉ်



(ခ) ရာသီခွင်ပြပုံအဖွဲ့

ကျေးဇူးအမည် - **အေးအေးကြီး**

ကျေးဇူးအုပ်စု - **အေးအေးကြီး**

ရက်စွဲ-**၉-၂-၂၀၁၉**

ရာသီခွင် ပြကွဲဒီဇိုင်း ပုံစံပြဇယား

အကြောင်းအရာ	တန်ခိုးလ	ကဆုန်လ	နယုန်လ	ဝါဆိုလ	ဝါခေါင်လ	တော်သလင်းလ	သီတင်းကျွတ်လ	တန်ဆောင်မုန်းလ	နတ်တော်လ	ပြာသိုလ	တပို့တွဲလ	တပေါင်းလ
ရာသီဥတု												
စိုက်ပျိုးရေး	-	ပျက်စီး	မြေပြုစု	-	ပျက်စီး	မြေပြုစု	-	ပျက်စီး	-	-	-	-
ဝင်ငွေရရှိမှု	နည်း	နည်း	နည်း	ယခင်က	ပေါများ	နည်း	ယခင်က	နည်း	ယခင်က	မြေ	မြေ	နည်း
ဆောက်လုပ်ရေးရရှိမှု												
ကျန်းမာရေး	-	-	-	ပျားပိုး	မြေပြုစု	မြေပြုစု	ပျားပိုး	ပျားပိုး	ပျားပိုး	ပျားပိုး	-	-
အစားအစာ ဖုလုံမှု	နည်း	နည်း	ပျက်စီး	ပျက်စီး	ယခင်က	နည်း	နည်း	ပျက်စီး	နည်း	နည်း	နည်း	နည်း
ရာသီဦးတော်			-			-			-	-	-	
သဘာဝဘေးအန္တရာယ်	-	-	-	-	-	-	-	-	-	-	-	-

ကုသိက္ခာဗျူဟာ

ကျေးဇူးတင်အောင် - ဆေးဆေးကြီး

ရက်စွဲ - ၇.၂.၂၀၁၇

အဖွဲ့အစည်းအဖွဲ့ဝင်များ

- * စိုက်ပျိုးရေးနှင့် စွမ်းမြှုပ်ရေးတို့ အဓိကထားပြီး အဆက်အသွယ်ရှိပါသည်
- * အဓိက သိပ္ပံအဖြစ် ဖွဲ့စည်းပုံ၊ ဖွဲ့စည်းပုံ၊ စိုက်ပျိုးသည်။
- * ပါဝင်ပါ။ တပို့တွဲ၊ တစ်လမ်းလမ်းများတွင် စေတနာ့အဖွဲ့များဖြင့်၊ တာနိုး၊ ကဆုန်လတွင် စေတနာ့အဖွဲ့များ ဖြစ်ပါသည်။
- * နေ့စားလုပ်အားခအဖြစ် အမျိုးသား (၅၀၀၀) ၊ အမျိုးသမီး (၃၀၀၀) ၊
- * စေတနာ့အဖွဲ့ဝင်များ ပါဝင်လာလျက်တွင် အခြားလုပ်ငန်းများဖြင့် အားရကျေနပ်မှုများရှိ
- * ဖွဲ့စည်းပုံအားဖြင့် ၅၅ နှစ် နှစ်စဉ် အဖွဲ့အစည်းများကို ရွေးချယ်ဖွဲ့စည်းပေးရမည်။
- * ဖွဲ့စည်းပုံအားဖြင့်၊ စေတနာ့အဖွဲ့ဝင်များတွင် သောက်သုံးရေများ ပါဝင်မှုများကို အထူးသတိပြုစေရမည်။
- * ပါဝင်ပါ။ တာနိုးဆောင်ရွက်ပြီး၊ တပို့တွဲလများတွင် အလုပ်များဖြင့်၊ တာနိုး၊ ကဆုန်လတွင် အလုပ်များ
- * တစ်လမ်းလမ်း ကဆုန်လအထိ အလုပ်များ ပါဝင်လာခြင်းဖြင့်၊ တပို့တွဲလများတွင် စီမံကိန်း လုပ်ငန်းများ အကောင်အထည်ဖော်ကျင့်သင့်လျော်ပါသည်။

ကုသိက္ခာဗျူဟာ - ဦးစွန်းထွန်းနိုင်
 ပါဝင်အဖွဲ့ဝင်များ - ကျား (၆၀)၊ မ (၅၅)

ကျေးရွာသူ၊ ကျေးရွာသားများရာသီခွင်ပြုပြင်ကိစ္စရေးဆွဲနေပုံ



(ဂ) ဥစ္စာဓနပိုင်ဆိုင်မှုပြုလောင်း

ကျေးရွာအမည် ဆေးဒါးကြီး
 ကျေးရွာအုပ်စု ဆေးဒါးကြီး

ရက်စွဲ- ၇.၂.၂၀၁၇

ဥစ္စာဓန အဆင့်သတ်မှတ်ချက် ပုံစံပြုလောင်း

စဉ်	အဆင့်	သတ်မှတ်ချက်	အိမ်ထောင်စု အရေအတွက်	ရာခိုင်နှုန်း
၁။	ချမ်းသာ	ဝဉ္ဇိုက်၊ ထွန်စက်၊ ဝေတီလာဤ၊ ကား၊ ခြေယာဇက ၂၂၀၂၀ ဖိုးကျင်	၁၉	၈.၉%
၂။	အလယ် အလတ်	ပျဉ်တော်အိမ်၊ လှေဗို၊ နွား၊ ခြေယာဇက ၁၀၂၀ ဖိုးကျင်	၂၅	၁၁.၇%
၃။	ဆင်းရဲ	ယွတ်မိုး ထရုံကအိမ်၊ ခြေယာ ဇက ၂၂၀ ဖိုးကျင်	၈၀	၃၇.၄%
၄။	အလွန် ဆင်းရဲ	လက်လှုပ်လက်စား၊ ကျွတ်၊ ခြေယာ မရှိ	၉၀	၄၂.၅%
		စုစုပေါင်း	၂၁၄	၁၀၀%

ဥစ္စာဝန်ဆောင်ရေးအဖွဲ့အစည်း

- * ဆယ်ခြေ၊ ယာခြေ မရှိ၊ ဆက်လက်လုပ်ကိုင်သူများ၊ အလုပ်ပြုမှုအလုပ်ရလဒ်အတွက် ဝန်ထုပ်ဝန်ပိုး မရှိပါ။
- * ဝန်ထုပ်ဝန်ပိုးကို ဝန်ထုပ်ဝန်ပိုးဆောင်ရွက်ပေးရန်၊ ဝန်ထုပ်ဝန်ပိုးများအား ကျောင်းထား နိုင်ငံကို အတွက် ဝန်ထုပ်ဝန်ပိုး နိုင်ငံမှတစ်ဆင့် ပြန်လည်ပို့ပေးပါ။
- * ကျေးဇူးတင်စွာဖြင့် ရေးဆွဲပေးပြီး တွေ့ရှိရမည့်အချက်အလက်အပေါ်တွင် ရှိပါက ဝန်ထုပ်ဝန်ပိုးဆောင်ရွက်ပေးပါ။
- * ဝန်ထုပ်ဝန်ပိုးဆောင်ရွက်ပေးရန်အတွက် လုပ်ငန်းဆောင်ရွက်မှုအပေါ်တွင် ရှိပါက ရေးဆွဲပေးပြီး ဝန်ထုပ်ဝန်ပိုးဆောင်ရွက်ပေးပါ။

ကျွန်ုပ်တို့အဖွဲ့ - ဦးစွန်းစွန်းစွန်း
 မိမိတို့အဖွဲ့အစည်း - ကျား (၈) - မ (၅)

ကျေးရွာသူ၊ ကျေးရွာသားများဥစ္စာနေကြွယ်မှုပြဇယားရေးဆွဲနေပုံ



(ဃ)ပင့်ကူအိမ်သုံးသပ်ချက်ပြဇယား

ကျေးရွာအမည် - ဆေးခင်းကြီး

ရက်စွဲ - ၇-၂-၂၀၁၇

ကျေးရွာအုပ်စု - ဆေးခင်းကြီး

ပင့်ကူအိမ်သုံးသပ်ချက်

ကျန်းမာရေး
လက်လှမ်းမီမှု

■ - အချိုးသာ
■ - အချိုးယမီ

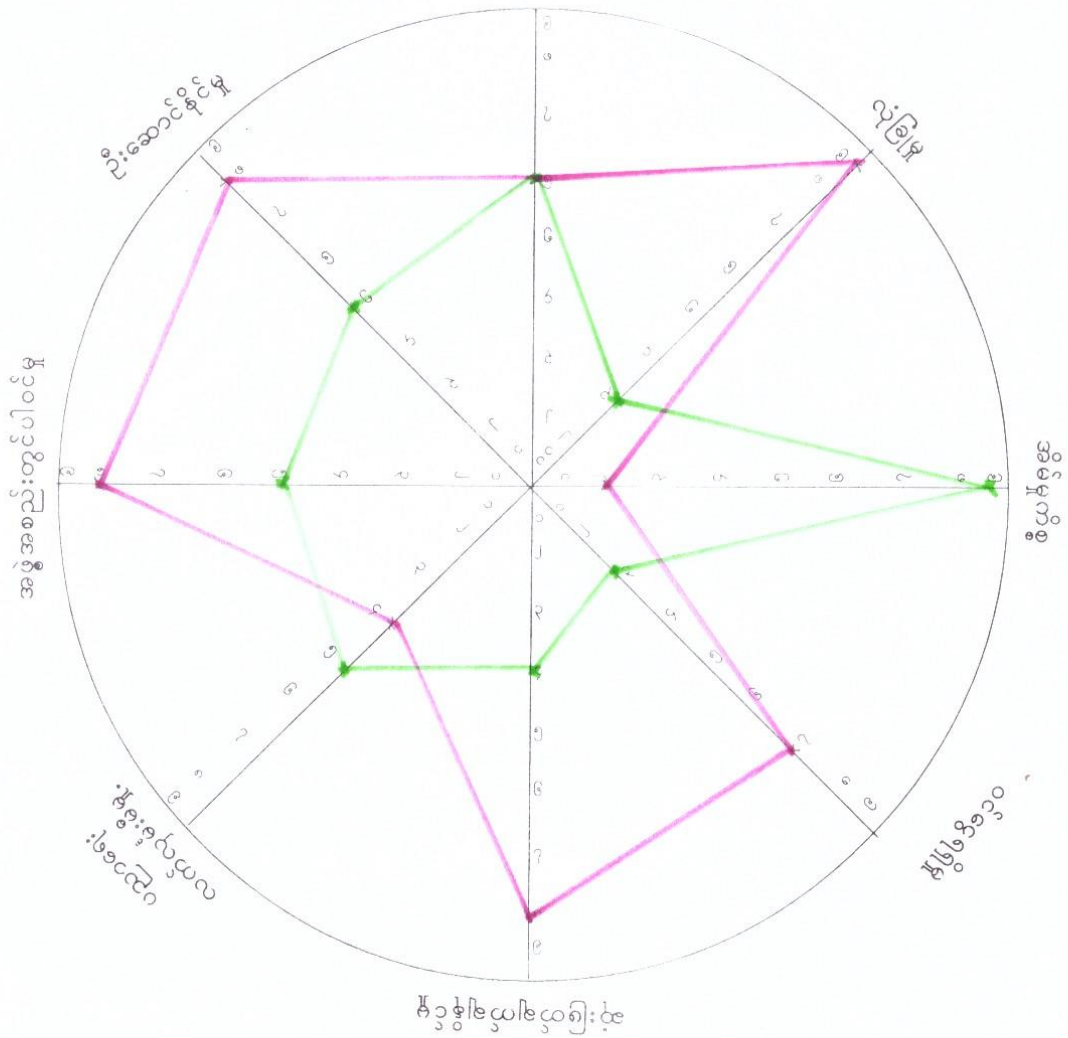

ပဒိုကူတိမ်ဂုံးယတ်ချက်

ကျေးဇူးတင်အမည် - ဆေးဆေးကြီး

ရက်စွဲ - ၇.၂.၂၀၁၇

ဆွေးနွေးဆန်းစစ်ချက်များ

- * အမျိုးသားများသည် ဖိစိမ့်မှု ကိစ္စများတွင် နည်းပြီး၊ ဝေခွေရရှိမှု၊ ဦးဆောင်ပြိုင်မှု၊ ကျန်းမာရေး၊ အဖွဲ့အစည်း၊ အလုပ်ကိုင်အခွင့်အမ်းများတွင် အမြတ်များသည်။
- * အမျိုးသမီးများသည် ဖိစိမ့်မှု ကိစ္စတွင် များပြီး၊ အဖွဲ့အစည်း၊ ဝေခွေရရှိမှု၊ ဦးဆောင်ပြိုင်မှု နည်းပါး။
- * အဓိက ကွာဟချက်များမှာ ဖိစိမ့်မှု၊ အဖွဲ့အစည်း၊ ဝေခွေရရှိမှုတွင် ကွာဟသည်။
- * ကွာဟလာအကြောင်းအရင်းမှာ ယဉ်ကျေးမှုအရ အမျိုးသားတွေရဲ့ လွှမ်းမိုးမှု အရ ဖိစိမ့်မှု ဦးစီးဖြစ်နေတာကြောင့် ဖြစ်သည်။
- * စိစစ်ကိန်းလုပ်ဆောင်ရာတွင် အမျိုးသားများက အမျိုးသမီးများကို လက်ကွဲခေါ်မည်၊ နေရာပေးအလေးထားဆက်ဆံမည်။

ကျွန်ုပ်တို့အဖွဲ့ - ဦးထွန်းထွန်းနိုင်
 မိတ်ဆွေးနွေးသူ - ကျား (၅)၊ မ (၅)

ကျေးရွာသူ၊ ကျေးရွာသားများပင့်ကူအိမ်သုံးသပ်ချက်ပြဇယားရေးဆွဲနေပုံ



(င) အဖွဲ့အစည်းချိတ်ဆက်မှုပြဇယား

၇၈၅-၇.၂.၂၀၁၇

အဖွဲ့အစည်းချိတ်ဆက်မှုဥပုံစံ

ကျေးဇူးအေးဆေးပြီး
 ကုသိုလ် - အေးဆေးပြီး

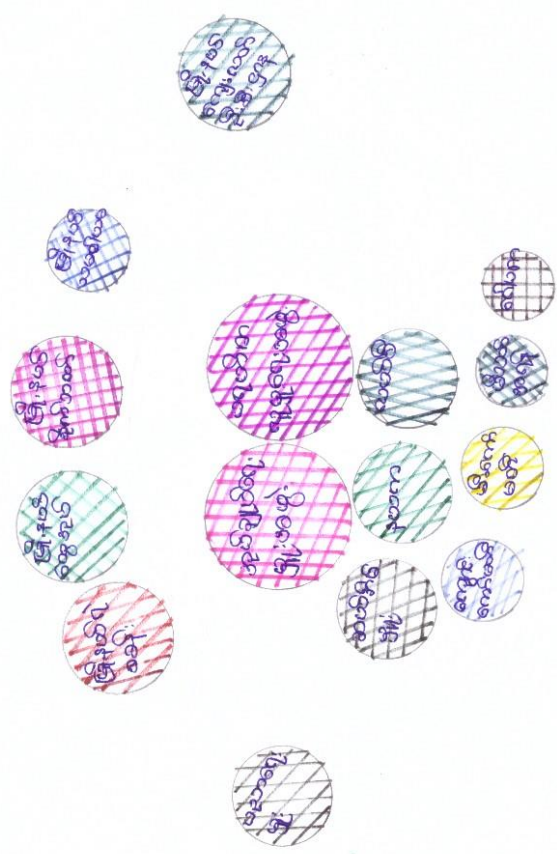

ကျေးဇူးပြုရက်

အဖွဲ့အစည်းချိတ်ဆက်မှုပုံစံ

ကျေးရွာအစည်း - ဆေးဆေးဏှိ၊

ရက်စွဲ - ၇.၂.၂၀၁၇-

အဖွဲ့အစည်းအဖွဲ့ဝင်များ

- * ကျေးရွာအစည်းမှာ အဖွဲ့ (၉) ခုပါသည်။
- * အဖွဲ့အစည်း၊ * သာဓက၊ * နာဓက၊ * လှိုင် လှိုင်အဖွဲ့၊ * ကာလေဗိ
- * ဆုံးခြံရေးအဖွဲ့၊ * ကိုဓကာ၊ * ဗဟိုချုပ်ရေးအဖွဲ့၊ * ကာလေဗိပါသည်
- * ဖွဲ့ဖြိုးရေးအဖွဲ့၊ * များလှိုင်ဗဟိုချုပ်ရေးအဖွဲ့၊ * ဒီ.ရွာသူ၊ * သားများ၊ * မှတ်တမ်းဆောင်ရွက်
- * ကျေးရွာမှာ ဗဟိုချုပ်ရေးဖွဲ့ကအခြေခံပေးနေရာမှာနေသည်
- * အဖွဲ့အစည်းချိတ်ဆက်မှုအားကောင်းပါသည်။
- * ဂုဏ်ရွာအစည်းမှာလည်း အဖွဲ့အစည်းလှိုင်လှိုင်တွေမှာချိတ်ဆက်မှုဖွဲ့ကောင်းကောင်း

ကျော်စွာ - ဦးကျော်စွာ
 မိတ်ဆွေးရေးသူ - ကျား (၈)၊ မ(၅)

ကျေးရွာသူ၊ ကျေးရွာသားများအဖွဲ့အစည်းချိတ်ဆက်မှုပြ မြေပုံရေးဆွဲနေပုံ



(၈) အရင်းအမြစ် သုံးစွဲမှုနှင့် ထိန်းချုပ်မှုပြဇယား

ကျေးရွာအမည် - ဆေးခင်းကြီး
 ကျေးရွာအုပ်စု - ဆေးခင်းကြီး

ရက်စွဲ - ၇.၂.၂၀၁၇

အရင်းအမြစ်သုံးစွဲမှု ပုံစံပြဇယား

အမျိုးသား	အမျိုးသမီး	အမျိုးသား+အမျိုးသမီး
ဗျဉ်း၊ နွား	ထက်ဝတ်ရတနာ	ဒိမ်
ထောင်လာရှာ	စာချုပ်စက်	ရေတွင်း၊ ရေကန်
နွားစာစဉ်းစက်	ရက်ကန်းစဉ်း	မာမီး
ပေမာထွန်စက်	ဖွန်ကန်ခုံ	ဘုန်းကြီးကျောင်း
ကား		ရေပိ
		စာသင်ကျောင်း
		ဓမ္မာရုံ

ကျေးရွာအမည် - သေခင်းကြီး
 ကျေးရွာအုပ်စု - သေခင်းကြီး

ရက်စွဲ - ၇.၂.၂၀၁၇

အရင်းအမြစ်ထိမ်းချုပ်မှု ပုံစံပြဇယား

အမျိုးသား	အမျိုးသမီး	အမျိုးသား+အမျိုးသမီး
ဗျဉ်း၊ ခွာ	အဘိဉ္ဇာပိုင်	အဘိဉ္ဇာပိုင်၊ အဘိဉ္ဇာပိုင်
ထောင်ယာဉ်	ဇော်ကျော်စိုး	အဘိဉ္ဇာပိုင်၊ အဘိဉ္ဇာပိုင်
ကား	မြန်မာစင်	အဘိဉ္ဇာပိုင်၊ အဘိဉ္ဇာပိုင်
လယ်ထွန်ခက်	အောင်ကျော်	အဘိဉ္ဇာပိုင်၊ အဘိဉ္ဇာပိုင်
အိုး၊ အခွေခက်	အောင်ကျော်	အဘိဉ္ဇာပိုင်၊ အဘိဉ္ဇာပိုင်
ယာ -		
အဘိဉ္ဇာပိုင်		
အဘိဉ္ဇာပိုင်		

အရေးအကြစ်ထိန်းချုပ်မှုပုံစံ

ကျေးရွာအစည်း - သေးစားကြီး

ရက်စွဲ - ၇.၂.၂၀၁၇

ဆွေးနွေးဆန်းစစ်ချက်များ

- * အမျိုးသမီးများအများဆုံးအသုံးပြုသော ညှစ်ထိုးများမှာ ဖာထီချုပ်ခက်၊ နားကပ်၊ ခွဲခြား၊ လက်ကောက် တို့ဖြစ်ပါသည်။
- * အမျိုးသားများအများဆုံးအသုံးပြုသော ညှစ်ထိုးများမှာ ကား၊ ဆော်လဂျီ၊ တွန်ခက်၊ နှိုးဗျည်း၊ လယ်ယာ၊ ထိုးဖင်း၊ တို့ဖြစ်ပါသည်။
- * အမျိုးသားအမျိုးသမီးအသုံးပြုသော ညှစ်ထိုးများမှာ လယ်၊ ယာ၊ ကိုင်း၊ ကမ်း၊ ရေကွင်း၊ ရေကန်၊ သာသနာကျောင်း၊ ဘုန်းတော်ကြီးကျောင်း တို့ဖြစ်ပါသည်။
- * ဗဟိုအသုံးပြု ညှစ်ထိုးများကို များသောအားဖြင့် အမျိုးသားများက ထိန်းချုပ်ပြီး ဆုံးဖြတ်ချက်ချကြပါသည်။
- * အိသာအု၊ ရပ်ရွာတွင် အသုံးပြုသူများကို အမျိုးသားရော၊ အမျိုးသမီးများပါ ပါဝင်၍ ဆုံးဖြတ်ချက်ချသင့်ပါသည်။

ကျော်စွာ - ဦးစွန်းစွန်းနိုင်
 ပါဝင်ဆွေးနွေးသူ - ကျား (၅)၊ မ (၆)

ကျေးရွာသူ၊ ကျေးရွာသားများအရင်းအမြစ် သုံးစွဲမှုနှင့် ထိန်းချုပ်မှုပြဇယားရေးဆွဲနေပုံ



၇။ ကော်မတီဝင်များရွေးချယ်ခြင်းနှင့် ကျေးရွာဖွံ့ဖြိုးရေးအစီအစဉ်ဆောင်ရွက်မှုမှတ်တမ်းဓါတ်ပုံများ



၈။ ကျေးရွာအချက်အလက် (ပုံစံ-၁)



လူထုဗဟိုပြု စီမံကိန်း၊ စီမံကိန်းလက်ခွဲ အပိုင်း - (၃) - ၂၁.၁၁.၂၀၁၆

ပုံစံ - ၈ - ၁ ကျေးရွာအခြေခံအချက်အလက်များ (Form PC 1)

လမ်းညွှန်ချက်။ ကျေးရွာတစ်ရွာသို့ ပထမဆုံးမိတ်ဆက်ခရီး သွားရောက်သောအခါ လူထုစည်းရုံးရေးမှူးသည် ကျေးရွာ ခေါင်းဆောင်များအား ကျေးရွာအချက်အလက်များကို မေတ္တာရပ်ခံ၍ တောင်းခံရသည်။ ဤအချက်အလက်များကို စီမံကိန်း မိတ်ဆက်အစည်းဝေးမတိုင်မီတောင်းခံရမည်။ စီမံကိန်းမိတ်ဆက်အစည်းဝေးတွင် လူထုစည်းရုံးရေးမှူးသည် ဤအချက်အလက် များအား စစ်ဆေးပြီး မှန်ကန်အောင်ပြုလုပ်ရမည်။ ပြီးနောက်တွင် လူထုစည်းရုံးရေးမှူးမှ သတင်းအချက်အလက်ထံသို့ Tablets မှ တစ်ဆင့် ဖြည့်သွင်းရမည်။

ကျေးရွာအုပ်ချုပ်ရေးမှူး အမည် ဦးကျော်စွာ၊ ကျေးရွာအုပ်ချုပ်ရေးမှူး၏ ဖုန်းနံပါတ် ၀၅-၇၀၆၆၇၄၄၁၁၃၊ လူထုစည်းရုံးရေးမှူး၏ အမည် ဦးသိန်းမြင့်လင်း

ပြည်နယ်တိုင်းဒေသကြီး ဧရာဝတီ၊ ပြည်နယ် ရွှေဘို၊ ကျေးရွာအုပ်စု သေခဲ၊ ကျေးရွာ ဆေးခင်းကြီး

လူဦးရေ	အိမ်ထောင်စုအရေအတွက်	ကိုးကွယ်သည့်ဘာသာ	အိမ်ထောင်စုအရေအတွက်
လူမျိုးစု (၁) <u>ဗမာ</u>	<u>၂၁၄</u>	ဘာသာ (၁) <u>ဗုဒ္ဓ</u>	<u>၂၁၄</u>
လူမျိုးစု (၂) -----		ဘာသာ (၂) -----	
လူမျိုးစု (၃) -----		ဘာသာ (၃) -----	
လူမျိုးစုရော -----		ဘာသာရော -----	
	အရေအတွက်		
မသန်စွမ်းသူများ	<u>၁၆</u>		
သက်ကြီးရွယ်အိုများ (၆၅ နှစ် နှင့် အထက်)	<u>၁၀၅</u>		
စစ်ဘေးရှောင်	-		

လူဦးရေ	အမျိုးသား (အရေအတွက်)	အမျိုးသမီး (အရေအတွက်)
လူမျိုးစု (၁) <u>ဗမာ</u>	<u>၄၉၄</u>	<u>၅၁၅</u>
လူမျိုးစု (၂) -----		
လူမျိုးစု (၃) -----		
အိမ်ထောင်စုဦးစီး	<u>၂၀၄</u>	<u>၁၀</u>

(ခ) အခြေခံအဆောက်အအုံ အသုံးအဆောင်များ

စာသင်ကျောင်း	အမှတ် ခြိမ်ပါ	ကျန်းမာရေး	အမှတ် ခြိမ်ပါ	ဘာသာရေး အဆောက် အအုံများ	အမှတ် ခြိမ်ပါ
အထက်တန်းကျောင်း	<input type="checkbox"/>	ဆေးရုံ	<input type="checkbox"/>	ဓေတီ	<input checked="" type="checkbox"/>
အလယ်တန်းကျောင်း	<input type="checkbox"/>	ကျန်းမာရေးဌာန	<input type="checkbox"/>	ဘုန်းကြီးကျောင်း	<input checked="" type="checkbox"/>
မူလတန်းကျောင်း	<input checked="" type="checkbox"/>	ကျန်းမာရေးဌာနခွဲ	<input checked="" type="checkbox"/>	ဟိန္ဒူဘုရားကျောင်း	<input type="checkbox"/>

လူထုဗဟိုပြု စီမံကိန်း၊ စီမံကိန်းလက်ခွဲ အပိုင်း - (၃) - ၂၀.၁၁.၂၀၁၆

မူကြံကျောင်း	<input type="checkbox"/>	ဆေးပေးခန်း	<input type="checkbox"/>	ခရစ်ယာန်ကျောင်း	<input type="checkbox"/>
အခြား	<input type="checkbox"/>	အခြား	<input type="checkbox"/>	၀လီ	<input type="checkbox"/>
မှတ်ချက်		မှတ်ချက်		မှတ်ချက်	

(ဂ) ကျွမ်းကျင်သူများမှတ်တမ်း (ကျေးရွာတွင်နေထိုင်သော သို့မဟုတ် တခြားရွာမှလာရောက်သော ကျွမ်းကျင်သူများ)

(၁) စာသင်ကျောင်း			(၂) ကျန်းမာရေး			(၃) လက်မှုပညာရှင်		
	ရွာတွင်နေထိုင်သူ	အခြားရွာမှလာသူ		ရွာတွင်နေထိုင်သူ	အခြားရွာမှလာသူ		ရွာတွင်နေထိုင်သူ	အခြားရွာမှလာသူ
လတန်းပြဆရာ/မ	<input checked="" type="checkbox"/>	<input checked="" type="checkbox"/>	ဆရာဝန်	<input type="checkbox"/>	<input type="checkbox"/>	လက်သမား	<input checked="" type="checkbox"/>	<input type="checkbox"/>
အထက်တန်းပြဆရာ/မ	<input type="checkbox"/>	<input type="checkbox"/>	လက်ထောက်ကျန်းမာရေးမှူး	<input type="checkbox"/>	<input type="checkbox"/>	ပန်းရံ	<input checked="" type="checkbox"/>	<input type="checkbox"/>
အလယ်တန်းပြဆရာ/မ	<input type="checkbox"/>	<input type="checkbox"/>	အမျိုးသမီးကျန်းမာရေးဆရာမ	<input type="checkbox"/>	<input type="checkbox"/>	လျှပ်စစ်ကျွမ်းကျင်ပီးသမား	<input type="checkbox"/>	<input type="checkbox"/>
မူကြံဆရာ/မ	<input type="checkbox"/>	<input type="checkbox"/>	သားဖွားဆရာမ	<input type="checkbox"/>	<input checked="" type="checkbox"/>	ရေပိုက်သွယ်သူ	<input type="checkbox"/>	<input type="checkbox"/>
အခြား	<input type="checkbox"/>	<input type="checkbox"/>	ပြည်သူ့ကျန်းမာရေးလုပ်သား	<input checked="" type="checkbox"/>	<input type="checkbox"/>	စက်ပြင်ဆရာ	<input type="checkbox"/>	<input type="checkbox"/>
မှတ်ချက်			မှတ်ချက်	ရရှိထားဖွဲ့စည်းထား		မှတ်ချက်		

(ဃ) ကျေးရွာသို့ ရောက်ရှိနိုင်သည့် လမ်းအခြေအနေ /ကျေးရွာတစ်ရွာသည် ၎င်း၏ ကျေးရွာအုပ်စုနှင့် ဆက်သွယ်ထားသော လမ်းအခြေအနေ (အောက်ပါတို့ကို ဝိုင်းပါ)

ကျောက်ကြမ်းလမ်း ကတ္တရာလမ်း ကွန်ကရစ်လမ်း မော်တော်ဆိုင်ကယ်လမ်း
 ကျောက်ခင်းလမ်း မြေသားလမ်း လူသွားလမ်း အခြား _____

(င) ကျေးရွာဖွံ့ဖြိုးမှုစီမံချက်

- (၁) လူထုဗဟိုပြုစီမံကိန်းမစတင်မီ ဤကျေးရွာတွင်ကျေးရွာဖွံ့ဖြိုးမှု စီမံချက်ရှိခဲ့ပါသလား? ပိုင်ပါ ရှိပါသည်/မရှိပါ/မသိပါ
- (၂) ရှိခဲ့ပါလျှင် ဤစီမံချက်ကို မည်သည့် ခုနှစ်တွင်ပြင်ဆင်ခဲ့ပါသနည်း? နှစ် ၂၀၁၆ /မသိပါ
- (၃) ဤစီမံချက်ကို မြို့နယ်မှအတည်ပြုခဲ့ပါသလား? ပြုခဲ့ပါသည်/မပြုခဲ့ပါ/မသိပါ

(စ) ခရီးအကွာအဝေး

- (၁) ဤကျေးရွာ၏ဗဟိုမှ ၎င်းကျေးရွာအုပ်စု၏ဗဟိုအထိ ခရီးခိုင်မည်မျှကွာဝေးသနည်း? ပိုင်-----/မသိပါ
- (၂) ဤကျေးရွာမှ ၎င်းကျေးရွာအုပ်စုဗဟိုအထိ သွားလာရာတွင်ကြာမြင့်သည့်အချိန်။
- ခြောက်သွေ့ရာသီတွင်ကြာချိန်----- ထော်လာရီး/မော်တော်ဆိုင်ကယ်/ခြေလျင်/လား/မော်တော်ဘုတ်/အခြား-----
- မိုးရာသီတွင်ကြာချိန်----- ထော်လာရီး/မော်တော်ဆိုင်ကယ်/ခြေလျင်/လား/မော်တော်ဘုတ်/အခြား-----

(ဆ) ပတ်ဝန်းကျင်ဆိုင်ရာ သဘာဝဘေးအန္တရာယ် ဤကျေးရွာတွင် ရေကြီးခြင်းကဲ့သို့ သဘာဝဘေးအန္တရာယ်ကျရောက်ဖူးခြင်း ရှိပါသလား။

လူထုဗဟိုပြု စီမံကိန်း၊ စီမံကိန်းလက်ခွဲ အပိုင်း - (၃) - ၂၁.၁၁.၂၀၁၆

မရှိပါ ရှိပါသည် ရှိလျှင်ဖော်ပြပါ -----

(၈) ကျေးရွာတွင် ဖွဲ့စည်းထားသော အဖွဲ့အစည်းများ

လူထုဗဟိုပြုစီမံကိန်းမတိုင်မီ ဤကျေးရွာတွင် ကျေးရွာဖွံ့ဖြိုးရေးအတွက် အစိုးရ (သို့) ရွာသားများကိုယ်တိုင်(သို့) စီမံကိန်းတစ်ခုခုမှ ဖွဲ့စည်းထားသည့် အဖွဲ့အစည်းများရှိပါသလား။

- (၁) စိက္ကသုခ လူ့စွမ်းအား ဖွဲ့
- (၂) မြန်မာ့ကျေးရွာ

ကျေးရွာခေါင်းဆောင်

အမည် ဦးအောင်မြင်နိုင်

လက်မှတ် [Signature] နေ့စွဲ 4. 2. 2017

လူထုစည်းရုံးရေးမှူး

အမည် ဦးသိန်းနိုင်လင်း

လက်မှတ် [Signature] နေ့စွဲ 4. 2. 2017

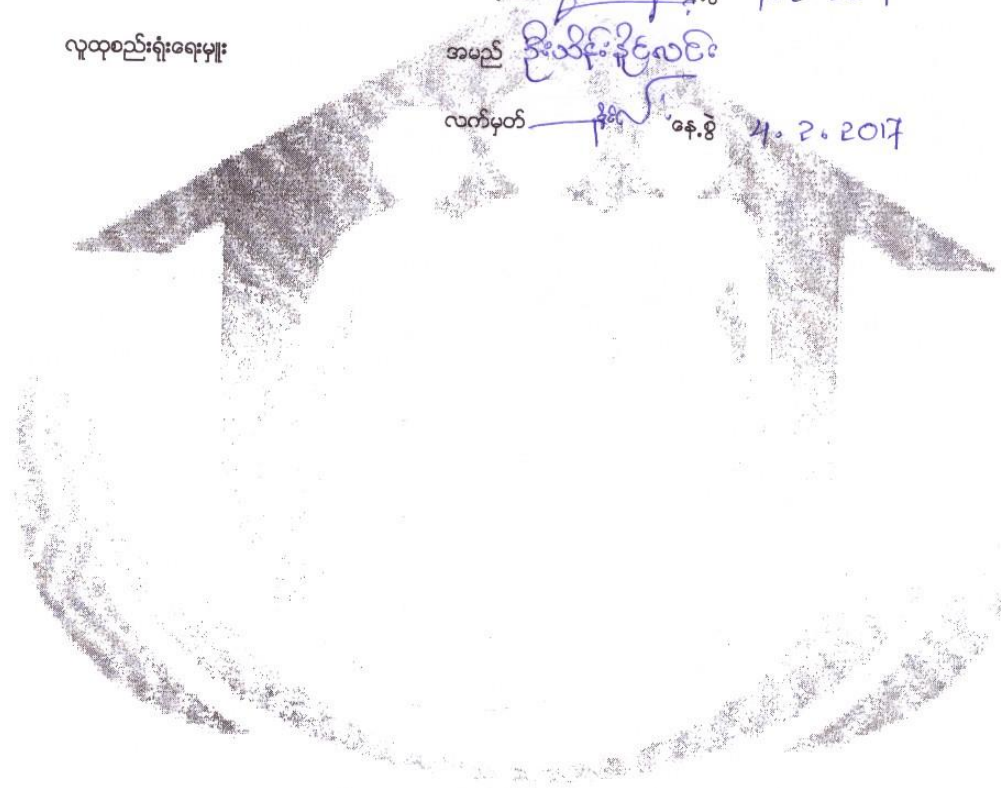

ပုံစံ - ၀ - ၂ - စီမံကိန်းစက်ဝန်းအချိန်ဇယား (PC 2)

လမ်းညွှန်များ/ သက်ဆိုင်ရာလူထုစည်းရုံးရေးများ/လက်ထောက်နည်းဉာဏ်များမှ စီမံကိန်းစက်ဝန်းအဆင့်တစ်ခုပြီးစီးတိုင်း ကျေးရွာနှင့် ကျေးရွာအုပ်စုအတွက် တြိဂံပုံစံဖြင့် သွင်းရမည်။

စည်းရုံးရေးများ/ဝန်ထမ်း အမည် **ဦးကျော်ကျော်**

နေ့စွဲ _____

ပြည်နယ်/တိုင်း **မန္တလေး** မြို့နယ် **ဒွားထိုက်** ကျေးရွာအုပ်စု **၀၈၈၂၂၀၂၄** ကျေးရွာ **၀၈၈၂၂၀၂၄**

စက်ဝန်းအားအမှတ်ခြစ်ပါ စက်ဝန်း(၁) စက်ဝန်း(၂) စက်ဝန်း(၃)
 စက်ဝန်း (၄)

စီမံကိန်းဆောင်ရွက်မှုအဆင့်များ	နေ့စွဲ		အစည်းအဝေးတွင်တက်ရောက်သူအရေအတွက်			
	စတင်သည့်နေ့	ပြီးဆုံးသည့်နေ့	အမျိုးသား	အမျိုးသမီး	ဒီမိုကရေစီအရေအတွက်	လူမျိုးစုတက်ရောက်သူ အရေအတွက် နှင့် လူမျိုးစုအမည်
၁။ ကျေးရွာစီမံကိန်း စိတ်ဆက်အစည်းအဝေး	၆.၃.၂၀၁၇	၆.၃.၂၀၁၇	၁၂၅	၂၅၈	၃၈၃	၃၈၃ ၁၈၁
၂။ ကျေးရွာဖွံ့ဖြိုးရေး စီမံချက်ရေးဆွဲခြင်း အစည်းအဝေး	၇.၃.၂၀၁၇	၇.၃.၂၀၁၇	၈၈	၁၈၂	၂၇၀	၂၇၀ ၁၈၁
၃။ ကျေးရွာအုပ်စု လုပ်ငန်းဆုံးဖြတ်ချက်ချသည့် အစည်းအဝေး	၁၃.၃.၂၀၁၇	၁၃.၃.၂၀၁၇	၁၇၂	၇၂	၂၄၄	၂၄၄ ၁၈၁
၄။ မြို့နယ်အဆင့် စီမံကိန်းရေးဆွဲရေး နှင့် အကောင်အထည်ဖော်ရေးကော်မတီ၏ စီမံကိန်း သုံးသပ်မှု အစည်းအဝေး			မလို	မလို	မလို	မလို
၅။ မြို့နယ် စီမံကိန်းရေးဆွဲရေး နှင့် အကောင်အထည်ဖော်ရေး ကော်မတီ၏ဆုံးဖြတ်မှုကို ရွာသို့ အသိပေး အကြောင်းကြားသည့် အစည်းအဝေး						
၆။ စီမံကိန်းလုပ်ငန်းခွင်စီမံချက်ရေးဆွဲခြင်း အစည်းအဝေး						
၆.၁။ စီမံကိန်းလုပ်ငန်း အကောင်အထည်ဖော်ရေးအစီအစဉ် ရေးဆွဲခြင်း						

၉။ စီမံကိန်းစက်ဝန်းအချိန်ဇယား (ပုံစံ-၂)

၁၀။ ကျေးရွာဖွံ့ဖြိုးရေးဦးစားပေးအစီအစဉ် (ပုံစံ-၃)



လူထုဗဟိုပြု စီမံကိန်း၊ စီမံကိန်းလက်စွဲ အပိုင်း - (၃) - ၂၀.၁၁.၂၀၁၆

ပုံစံ - ၈ - ၃ ကျေးရွာဖွံ့ဖြိုးရေး ဦးစားပေးအစီအစဉ် (Form PC 3)

လမ်းညွှန်ချက်၊ အဆင့်(၃) ကျေးရွာမှော်မှန်းချက်အစည်းအဝေး ဖြီးဆုံးသောအခါ ကျေးရွာစီမံကိန်း အထောက်အကူပြု ကော်မတီသည် လူထုမည်းရုံးများအကူအညီဖြင့် ဤပုံစံကိုပြည့်စုံအောင် ဖြည့်သွင်းရမည်။

လူထုမည်းရုံးများ/ဝန်ထမ်း အမည် ရွာထွက်အဖွဲ့
 နေ့စွဲ ၁၂.၂.၂၀၁၇ စက်ဝန်းအား အမှတ်ခြစ်ပါ (V) စက်ဝန်း(၁)
 စက်ဝန်း(၂) စက်ဝန်း(၃) စက်ဝန်း(၄)

ပြည်နယ်/တိုင်း မန္တလေး၊ ရွာထွက်အဖွဲ့၊ ကျေးရွာအုပ်စုအားရပ်(၆)၊ ကျေးရွာ စခန်း(၆)၊
 က။ အခက်အခဲအတားအဆီးများအားဖွဲ့စည်းခြင်း - ယခုလက်ရှိအခြေအနေတွင် ဤကျေးရွာဖွံ့ဖြိုးတိုးတက်ရေးအတွက် အခက် အခဲအတားအဆီးများသည် မည်သည့်အတိုင်းဖြစ်ပါသနည်း။ (အမျိုးသား/သမီး အနည်းဆုံးအခက်အခဲ ၅ ခုစီဖော်ပြပါ)

အမျိုးသား အဖွဲ့မှ တင်ပြသော အခက်အခဲအတားအဆီးများ	အမျိုးသမီး အဖွဲ့မှ တင်ပြသော အခက်အခဲအတားအဆီးများ
၁ မိုးလွှဲစွမ်းရည်နည်းပါးခြင်း	၁ မိုးလွှဲစွမ်းရည်နည်းပါးခြင်း
၂ ကျောင်းရောက်ရှိရန်ခက်ခဲခြင်း	၂ ကျောင်းရောက်ရှိရန်ခက်ခဲခြင်း
၃ ရွာတွင်းလမ်းများမပြည့်စုံခြင်း	၃ ကျောင်းရောက်ရှိရန်ခက်ခဲခြင်း
၄ တိရိစ္ဆာန်စားသောက်ခြင်း	၄ မြေရေညစ်ညမ်းခြင်း
၅ ရေဓာတ်အားလျော့နည်းခြင်း	၅ စခန်းအားလျော့နည်းခြင်း

ဃ။ မှော်မှန်းခြင်း - နောင်လာမည့် (၅) နှစ် အတွင်း ကျေးရွာဖွံ့ဖြိုးရေး မှော်မှန်းလျာထားချက်များအား တင်ပြပါ။

အမျိုးသားအဖွဲ့မှ တင်ပြသော မှော်မှန်းချက်များ	အမျိုးသမီးအဖွဲ့မှ တင်ပြသော မှော်မှန်းချက်များ
၁ ရွာထွက်အဖွဲ့အား ဝန်ထမ်းချွတ်ချင်	၁ ရွာထွက်အဖွဲ့အား ဝန်ထမ်းချွတ်ချင်
၂ လမ်းပန်းဆက်သွယ်ရေးအဖွဲ့အား ဝန်ထမ်းချွတ်ချင်	၂ အိမ်ထောင်စုအဖွဲ့အား ဝန်ထမ်းချွတ်ချင်
၃ ရွာထွက်အဖွဲ့အား ဝန်ထမ်းချွတ်ချင်	၃ လမ်းပန်းဆက်သွယ်ရေးအဖွဲ့အား ဝန်ထမ်းချွတ်ချင်
၄ ရွာထွက်အဖွဲ့အား ဝန်ထမ်းချွတ်ချင်	၄ အိမ်ထောင်စုအဖွဲ့အား ဝန်ထမ်းချွတ်ချင်
၅ အိမ်ထောင်စုအဖွဲ့အား ဝန်ထမ်းချွတ်ချင်	၅ လမ်းပန်းဆက်သွယ်ရေးအဖွဲ့အား ဝန်ထမ်းချွတ်ချင်

င။ လူထုစီမံကိန်း၏ လာမည့် (၃) နှစ်အတွက် အကျုံးဝင်သော ဦးစားပေး ဖွံ့ဖြိုးတိုးတက်မှု လုပ်ငန်း အစီအစဉ်များအားဖော်ပြပါ။

အဆင့်	ကျေးရွာအတွက် ဦးစားပေး ဖွံ့ဖြိုးတိုးတက်မှု လုပ်ငန်းစဉ်များ	အဆိုပြုသူ (အမျိုးသားများ/ အမျိုးသမီးများ/ အမျိုးသား+ အမျိုးသမီး)	ခန့်မှန်းကုန်ကျစရိတ်	အကျုံးဝင်စားခွင့်ရှိသူ ခန့်မှန်းခြေ အရေအတွက်
၁	ကွတ်လမ်းပေးခြင်း	ကျား / မ	၂၀၀၀၀၀	၃၀၀၀
၂	အိမ်ထောင်စုအဖွဲ့အား ဝန်ထမ်းချွတ်ချင်	ကျား / မ	၂၀၀၀၀၀	၃၀၀၀
၃	ရွာထွက်အဖွဲ့အား ဝန်ထမ်းချွတ်ချင်	ကျား / မ	၂၀၀၀၀၀	၃၀၀၀
၄	ရွာထွက်အဖွဲ့အား ဝန်ထမ်းချွတ်ချင်	ကျား / မ	၂၀၀၀၀၀	၃၀၀၀
၅	ရွာထွက်အဖွဲ့အား ဝန်ထမ်းချွတ်ချင်	မ	၂၀၀၀၀၀	၃၀၀၀

ဃ။ လူထုစီမံကိန်း၏ လာမည့် (၃) နှစ်အတွက် အကျုံးဝင်သော ဦးစားပေး ဖွံ့ဖြိုးတိုးတက်မှု လုပ်ငန်း အစီအစဉ်များအားဖော်ပြပါ။

အဆင့်	ကျေးရွာအတွက် ဦးစားပေး ဖွံ့ဖြိုး	အဆိုပြုသူ (အမျိုးသားများ/ အမျိုးသမီးများ)	အခန်းကဏ္ဍ



လူထုပတ်ဝန်းကျင် စီမံကိန်း၊ စီမံကိန်းလက်စွဲ အပိုင်း - (၃) - ၂၀.၁၁.၂၀၁၆

	ထိုးတက်မှု လုပ်ငန်းစဉ်များ	အမျိုးသမီးများ/အမျိုးသား+ အမျိုးသမီး)	
၁	စိုက်ပျိုးရေးဆိုင်ရာ နှင့် ရေပေးစနစ်များ	၇၅	
၂	အသက်မွေးဝမ်းကြောင်းဆိုင်ရာ	၁၆	
၃			
၄			
၅			

ဥက္ကဋ္ဌ ၊ ကျေးရွာစီမံကိန်းအထောက်အကူပြုကော်မတီမှ အတည်ပြုသည်။

အမည် ဦးမြင့်စိုင်း လက်မှတ် [Signature] နေ့စွဲ ၁၂.၂.၂၀၁၇

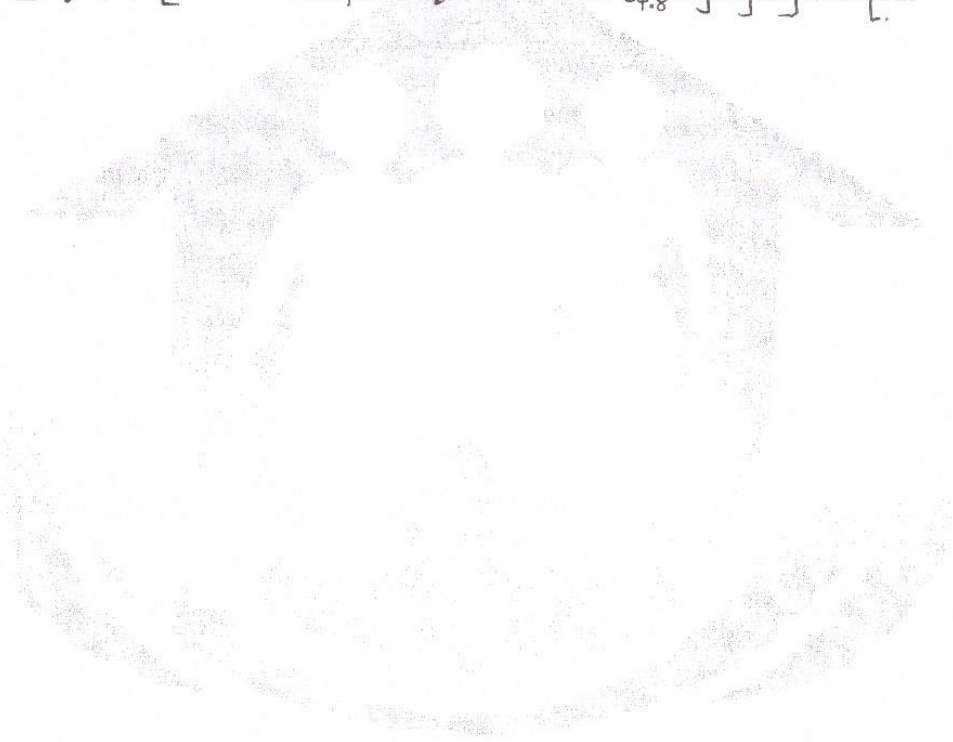

ပုံစံ - ၀ - ၄ ကျေးရွာအုပ်စုစီမံကိန်းလုပ်ငန်းခွဲရွေးချယ်ခြင်းပုံစံ (Form PC 4)

လက်ညွှန်များကို စီမံကိန်းလုပ်ငန်းခွဲရွေးချယ်မှုအစည်းအဝေးပြီးနောက်တွင် ကျေးရွာအုပ်စုမှ CF/TFတို့၏ အကူအညီရယူ၍ ကျေးရွာစီထောက်တော်မတီမှ လက်မှတ်ရေးထိုးပြီး အဆိုပါပုံစံအား ပြည့်စုံအောင်ပြည့်သွင်းရမည်။ ဤပုံစံအား ပြည့်စုံစွာဖြည့်သွင်းပြီးပါက ကျေးရွာအုပ်စုစွဲဖြူးတိုးတက်ရေးစီမံချက်တွင် TPIC သို့ ပေးပို့ရန်အတွက် နောက်ဆက်တွဲအဖြစ် ထားရှိရမည်။ CF မှ ကျေးရွာတစ်ရွာချင်းစီ၏ စီမံကိန်းလုပ်ငန်းခွဲထိုင်ရာ အချက်အလက်များကို MIS သို့ ထည့်သွင်းရမည်။ (ယခုနှစ်စီမံကိန်းလုပ်ငန်းခွဲ မလုပ်ကိုင်သော ကျေးရွာများ မပါဝင်ပါ။)

ကျေးရွာစည်းရုံးရေးမှူး/ဝန်ထမ်းအမည် ဒိုး တွန်း တွန်း နိုင်

နေ့စွဲ 12.2.2017

ပြည်နယ်/တိုင်း ဗဟိုကလေး မြို့နယ် ဒွားထိုးကြီး ကြေးမုံအဖွဲ့အစည်း စားအင်းကြီး စက်ဝန်းအားအမှတ်ဖြစ်ပေးပါ။ (✓) မစက်ဝန်း(၀) စက်ဝန်း(၂) စက်ဝန်း(၃) စက်ဝန်း(၄) ကျေးရွာအုပ်စု စားအင်းကြီး

ကျေးရွာအမည်	ဆောင်ရွက်မည့် လုပ်ငန်းများ	အပိုင်အတာ	ခန့်မှန်း ထိုက်ရှိတ် အကျိုးခံစားခွင့် ရှိသူများ	အဆိုပြုစာတင်ပြသူ	ခန့်မှန်းကုန်ကျစရိတ်			စုစုပေါင်း
					စီမံကိန်းမှ ထည့်ဝင်မှု	ကျေးရွာမှ ထည့်ဝင်မှု	အခြားထည့်ဝင်မှု (ခေါ်ငြုတ်) ထည့်ဝင်ငွေ အမည်/အဖွဲ့	
စားအင်းကြီး ကျေးရွာ	ဥာအက်ဂျင်၊ လမ်းဆီးခြင်း၊ လှုပ်ငန်း	၄၈၀၀'x၄၈' ၆"	၃၅၀၀	၇ ကျား ၇၆ ၂၄'ကျား+၆	၂၅၂၅၀ ၀၀			၂၅၂၅၀, ၀၀
				<input type="checkbox"/> ကျား <input type="checkbox"/> မ <input type="checkbox"/> ကျား+မ				
				<input type="checkbox"/> ကျား <input type="checkbox"/> မ <input type="checkbox"/> ကျား+မ				
				<input type="checkbox"/> ကျား <input type="checkbox"/> မ <input type="checkbox"/> ကျား+မ				

ရာထူး ကျေးရွာအုပ်စု စီ/ထောက်တော်မတီ ဥက္ကဋ္ဌအမည် ဒိုးခြင် ဒိုင် လက်မှတ် ရက်စွဲ 12.2.2017

အခွင့်အလေးမှတ်တမ်းများ

ရက်စွဲ - ၇.၂.၂၀၁၇

အကြောင်းအရာ။ ။ အခွင့်အလေးကျွမ်းပခြင်း

နားထုံးကြီးမြို့နယ်အထောက်အပံ့အကူအညီအဖွဲ့အစည်း၏ အဖွဲ့ဝင်များသည် ကျေးရွာတွင် ပြု
လုပ်သော ကုထုမပည့်ပြုစီမံကိန်း၊ ပထမနှစ်စက်ဝန်းကျေးရွာဆုံး
အဖွဲ့ဝင်အခွင့်အလေးကို ၇.၂.၂၀၁၇ နှင့် ၁၂.၂.၂၀၁၇ ရက်နှစ်ကျွမ်းပပြု
လုပ်ခဲ့ပါသည်။ ၇.၂.၂၀၁၇ ရက်နေ့ ပထမအကြိမ်အခွင့်အလေးပေးတွင်
တက်ရောက်ခဲ့သော အဖွဲ့ဝင်များမှာ ကျား ၇၂ / မ ၄၅
စုစုပေါင်း (၁၁၇) ဖြစ်သော အဖွဲ့ဝင်တက်ရောက်ခဲ့ပါသည်။ အခွင့်အလေးပေး
တွင် စီမံကိန်းမိတ်ဆက်ခြင်း၊ စေတနာ့ဝန်ထမ်းရွေးချယ်ခြင်း နှင့်
အဖွဲ့ဝင်အဖွဲ့များပြုလုပ်ခဲ့ပါသည်။ ဥတိပဒေအကြိမ်အခွင့်အလေး
ပေးကို ၁၂.၂.၂၀၁၇ ရက်နေ့တွင် ကျွမ်းပပြီး ကျား ၈၀ / မ ၄၆ - စုစုပေါင်း
(၁၂၆) ဖြစ်သော အဖွဲ့ဝင်တက်ရောက်ခဲ့ပါသည်။ အခွင့်အလေးပေးတွင် ဖွံ့ဖြိုး
ရေး အဖွဲ့ဝင်များနှင့် ကော်မတီဝင်များကို မဲဖြင့် ရွေးချယ်ခဲ့
ပါသည်။

နောက်ဆက်တွဲ(၄) ခြားနားသောအပိုင်းများအတွက် ဦးစားပေးဖွံ့ဖြိုးရေးလုပ်ငန်းစဉ် **ဆေးခန်းကြီး**

အနှစ်ချုပ်

မူရင်းသည်အား VPSC တွင်ထားရှိရပါမည်။အခြားဌာနများနှင့် ညှိနှိုင်းရန်အတွက် မိတ္တူအား TPIC သို့ပို့ရပါမည်။MIS data အနေဖြင့် သွင်းရန် မလိုအပ်ပါ။

	အဆင့်	လုပ်ငန်း	မည်သူဦးစားပေးလဲ	ကျေးရွာမှတာဝန်ခံသူ (သို့) အုပ်စု	ပြင်ပမှမည်သူ ထောက်ပံ့ မလဲ
အခြေခံအထောက်အပံ့	၀	ရွာလစ်ဂျစ်၊ ဓနိ၊ ခရီး၊ ခြွေး၊ ဖျတ်လျှို	<input checked="" type="checkbox"/> မ <input checked="" type="checkbox"/> ကျား	ရွာသူ၊ ရွာဘား	မရှိ
	၂		<input type="checkbox"/> မ <input type="checkbox"/> ကျား		
	၃		<input type="checkbox"/> မ <input type="checkbox"/> ကျား		
	၄		<input type="checkbox"/> မ <input type="checkbox"/> ကျား		
	၅		<input type="checkbox"/> မ <input type="checkbox"/> ကျား		
အသကာမွေးဖွားကျောထု	၀	မိုက်လျှို၊ ကျောထု ကျား	<input type="checkbox"/> မ <input checked="" type="checkbox"/> ကျား	ရွာသူ၊ ရွာဘား	မရှိ
	၂		<input type="checkbox"/> မ <input type="checkbox"/> ကျား		
	၃		<input type="checkbox"/> မ <input type="checkbox"/> ကျား		
	၄		<input type="checkbox"/> မ <input type="checkbox"/> ကျား		
	၅		<input type="checkbox"/> မ <input type="checkbox"/> ကျား		
ကျန်းမာရေးနှင့် အာဟာရ	၀		<input type="checkbox"/> မ <input type="checkbox"/> ကျား		
	၂	ဆေးခန်း၊ ပြင်ဆင်	<input checked="" type="checkbox"/> မ <input type="checkbox"/> ကျား	ရွာသူ၊ ရွာဘား	မရှိ
	၃		<input type="checkbox"/> မ <input type="checkbox"/> ကျား		
	၄		<input type="checkbox"/> မ <input type="checkbox"/> ကျား		
	၅		<input type="checkbox"/> မ <input type="checkbox"/> ကျား		
ပညာရေး	၀	မူကြိုကျောင်း	<input checked="" type="checkbox"/> မ <input type="checkbox"/> ကျား	ရွာသူ၊ ရွာဘား	မရှိ
	၂		<input type="checkbox"/> မ <input type="checkbox"/> ကျား		
	၃		<input type="checkbox"/> မ <input type="checkbox"/> ကျား		

၁၄။ ကျေးရွာဖွံ့ဖြိုးရေးစီမံချက် အရည်အသွေးထိန်းချုပ်မှု (Checklist For VDP)

ထိန်းချုပ်သူ မြို့နယ်-	ရက်စွဲ- ကျေးရွာအုပ်စု-	ရွာ-	VDP ရက်စွဲ
---------------------------	---------------------------	------	------------

(၁) VDP စာရွက်စာတမ်းပြီးဆုံးမှုကို စစ်ဆေးပါ။ (OM အရ)

- မျက်နှာဖုံး (အဖုံး)
- မာတိကာ
- ကျေးရွာအခြေခံ Data
- PSA အကျဉ်းချုပ်နှင့် PRA လုပ်ငန်းစဉ်
- ကျေးရွာမျှော်မှန်းချက် (ဆွေးနွေးချက် ရလဒ်)
- အမျိုးသား/ အမျိုးသမီး အဖွဲ့များ သဘောတူထားသည့် နောင်လေးနှစ်အတွက် ဦးစားပေးလုပ်ငန်းများ စာရင်း (အခြေခံ အဆောက်အအုံ၊ အသက်မွေးမှု၊ ပညာရေး၊ လူမှုရေး ထိန်းသိမ်းမှု...)

နောက်ဆက်တွဲများ -

- လူမှုအကဲဖြတ်မှု စာရွက်စာတမ်းခါတ်ပုံနှင့် PRA လုပ်ငန်းစဉ် (ဖြစ်နိုင်လျှင်)၊ မြေပုံများပါရမည်။ စည်းစိမ်ပိုင်ဆိုင်မှုအဆင့်၊ venn ပုံ....
- ကျေးရွာစီမံကိန်း ရေးဆွဲရေးအစည်းအဝေးမိတ္တူ
- ကျေးရွာ၏ အချက်အလက် (PC1 ပုံစံ)
- ကျေးရွာမျှော်မှန်းချက်

(၂) လူမှုအကဲဖြတ်မှု အရည်အသွေးနှင့် VDP စစ်ဆေးပါ။

- VDP တွင် ပါဝင်သောလူဦးရေ (အမျိုးသား/ အမျိုးသမီး)
- လူမှုရေးအကဲဖြတ်မှုအရည်အသွေးနှင့် VDP အတွက် ရက်ပေါင်း
- PRA ပစ္စည်းများ အသုံးပြုသည့် အရေအတွက် -
- ပါဝင်သော လူဦးရေနှင့် လုပ်ငန်းများ မှတ်တမ်းတင်ခြင်း (အစည်းအဝေးမှတ်တမ်း၊ အဖွဲ့ခါတ်ပုံ၊ တိုင်းရင်းသား အနည်းစုနှင့် ထိခိုက်လွယ်သော အဖွဲ့များ)
 - အလွန်ကောင်း
 - ကောင်း
 - ညံ့

- လုပ်ငန်းများ မှတ်တမ်းတင်ခြင်းနှင့် အမျိုးသမီး အဖွဲ့အစည်းအဝေး၏ ရလဒ်အား ခွဲခြားပေးထားသလား
 - ရှိ
 - မရှိ
- စီမံကိန်း အရေအတွက် (အမျိုးသား/ အမျိုးသမီး ရွေးချယ်မှု အရေအတွက်) –

PRA နှင့် သက်ဆိုင်သော အခြား စီမံကိန်းအရေအတွက်
(အမျိုးသား/ အမျိုးသမီး ရွေးချယ်မှု အရေအတွက်) –