

ပြည်ထောင်စုသမ္မတ မြန်မာနိုင်ငံတော် အစိုးရ  
စိုက်ပျိုးရေး၊ မွေးမြူရေးနှင့် ဆည်မြောင်းဝန်ကြီးဌာန  
ကျေးလက်ဒေသဖွံ့ဖြိုးတိုးတက်ရေး ဦးစီးဌာန  
ကြံ့ခင်းမြို့နယ်



လူထုဗဟိုပြုစီမံကိန်း (ဒုတိယနှစ်စက်ဝန်း)  
National Community Driven Development Project  
(NCDDP)



ကျေးလက်ဒေသဖွံ့ဖြိုးရေးအစီအစဉ်  
Village Development Plan (VDP)  
တဲကုန်း(တဲတန်း) ကျေးရွာ၊ ပိန္နဲကွင်းအုပ်စု

## မာတိကာ

၁။ မြို့နယ်မြေပုံ

၂။ ကျေးရွာမြေပုံ (တည်နေရာ)

၃။ အုပ်စုတွင်ပါဝင်သောကျေးရွာများစာရင်း

၄။ ကျေးရွာအခြေခံအချက်အလက်များ (ကျေးရွာသမိုင်းကြောင်း)

၅။ လူထုပူးပေါင်းပါဝင်သော လူမှုဆန်းစစ်ခြင်းနှင့် အကဲဖြတ်ခြင်းလုပ်ငန်းစဉ် (PSA/PRA)  
အကျဉ်းချုပ်ဇယား ။

၆။ ကျေးရွာဖွံ့ဖြိုးရေးအစီအစဉ်အတွက်အသုံးပြုခဲ့သော PRA tools များနှင့် တစ်ခုချင်းစီအတွက်  
သုံးသပ်ချက်များ ။

၇။ ကော်မတီဝင်များရွေးချယ်ခြင်းနှင့်ကျေးရွာဖွံ့ဖြိုးရေးအစီအစဉ်ဆောင်ရွက်မှုမှတ်တမ်းဇာတ်ပုံ ။

၈။ ကော်မတီဝင်များစာရင်း ။

၉။ ကျေးရွာအချက်အလက်(ပုံစံ-၁) ။

၁၀။ စီမံကိန်းစက်ဝန်းအချိန်ဇယား(ပုံစံ-၂) ။

၁၁။ ကျေးရွာဖွံ့ဖြိုးရေးဦးစားပေးအစီအစဉ်(ပုံစံ-၃) ။

၁၂။ ကျေးရွာအုပ်စုစီမံကိန်းလုပ်ငန်းခွဲရွေးချယ်ခြင်း(ပုံစံ-၄) ။

၁၃။ အစည်းအဝေးမှတ်တမ်းများ ။

၁၄။ ကဏ္ဍအလိုက်ဦးစားပေးဖွံ့ဖြိုးရေးလုပ်ငန်းစဉ်များ ။

# ၁။ ကြမ်းမြို့နယ်မြေပုံ။

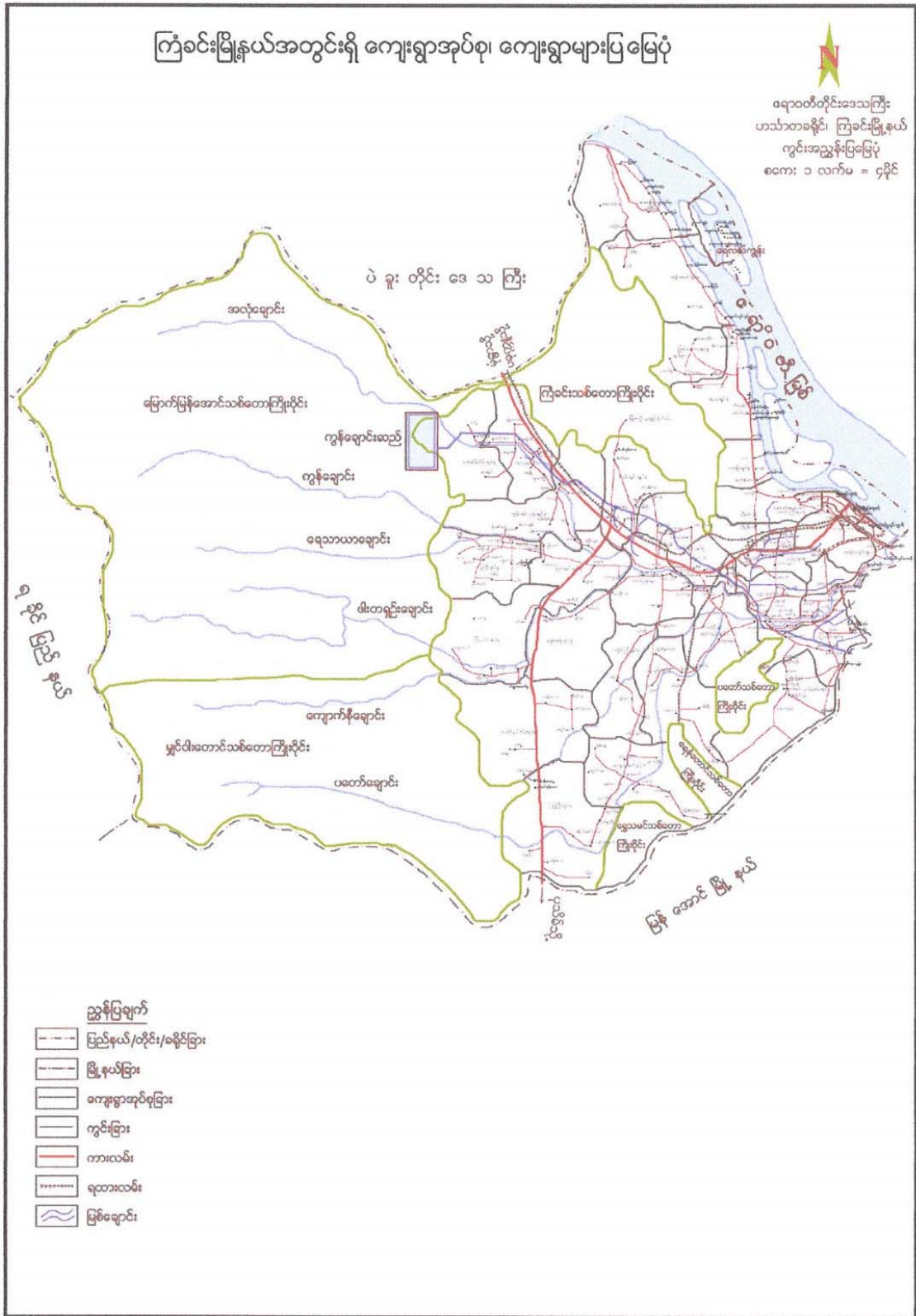

၂။ ကျေးရွာမြေပုံ (တည်နေရာ) ။



တဲကုန်း (တဲတန်း) ကျေးရွာအုပ်စုမြေပုံ ။

၃။ ဇရာဝတီတိုင်းဒေသကြီး

ကြံခင်းမြို့နယ်

ပိန္နဲကွင်းကျေးရွာအုပ်စု

ပိန္နဲကွင်းကျေးရွာအုပ်စုတွင်ပါဝင်သော ကျေးရွာများ -

၁။ ပိန္နဲကွင်း

၂။ စမ်းကြီး

၃။ စစ်ကွင်း

၄။ ကြွက်နွယ်ကွင်း

၅။ ကျွဲတဲ

၆။ စခမ်းကြီး

၇။ ထုံးတောင်

၈။ တဲတန်း

၄။ ကျေးဇူးတင်ခြင်းအချက်အလက်များ

တစ်နှစ်ကျော်ကြာခဲ့ပြီ။ ကျေးဇူးတင်ခြင်း၊ ဟန်တင်ခြင်း၊ ကြေးငင်ခြင်းနယ်  
တင်တင်ပြန်ပါသည်။ ပိန္နဲကင်းကုန်တင် ကျေးဇူး တစ်နှစ်ကြီး တစ်နှစ်ကျော်  
လည်းပါဝင်သည်။ သက်ကြိုမြို့နှင့် ဩစတြေးလျကလေးသည်။

ကျေးဇူးတင်တောင်းဆိုခြင်းဖြင့် ဘယ်နှစ်ကလေးဖြစ် ဖောက်ဖျက်ပြီး  
များသာလျှင်ဖြစ်သည်။ မုဒ္ဒတာသာလျှင်သာလျှင်ကွယ်ကြသည်။ အိပ်ခြေ  
၂၆ အိပ်ကြီး အိပ်တောင် ၃၀ လူကြီးရေ ယောက်ျားသည်။ ကျေးဇူး  
အိမ်ကလေးလည်းကွင် လယ်ကင်းများ၊ အောင်ကုန်းများနှင့်ဝန်းရံပျက်ကြီးသည်။  
ကုန်တင်ဖြစ်ကြောင်းပိန္နဲကင်းကျေးဇူးနှင့် ၁၀၅ ပြိုင်နံ့ကွာလေးသည်။ သက်သွယ်  
ထားသောပယ်ပေကြီးပုဂ္ဂိုလ်။ ထုံတောင်ကွာသို့သာပြောလေးပြီး နှင်သက်သွယ်  
ထားပြီး ဗုံတောင်ကွာနှင့်ကြေးငင်အိပ်ပေဖြစ်ကုန်တင်သက်သွယ်ထားသော လေးလေး  
တေးမှတစ်ဆင့်လော့ဆိုင်ကယ်လေးသာရှိသည်။ ကျေးဇူးဒုက္ခကြီးကြောင်း၊  
စာအင်ကျောင်းပို့ မှု၊ စပျားနှင့်ခိုင်ခိုင်စာအိမ်အောက်အကုံပုဂ္ဂိုလ် ပျက်ပါ။

အလယ်တန်းနှင့်အထက်တန်းကို သက်ကြိုမြို့နှင့် ရှေးတောင်ကွာသို့  
သွားရောက်သင်ကြားရသည်။ ကျွန်းဟာရ ကိုအထက်ကြိုတိုက်နယ်စားရုံသို့  
သွားရောက်လေ့ရှိသည်။ ကျေးဇူးတင်တောင်းဆိုခြင်းများ၊ လယ်ကင်းများကြား  
တင်တင်ပြန်သောကြောင့် ဇွန်လတွင်တောင်းဆိုပြီးလည်းဝင်ရောက်တက်သည်။

မာအို

၅။ လူထုပူးပေါင်းပါဝင်သော လူမှုဆန်းစစ်ခြင်းနှင့် အကဲဖြတ်ခြင်း လုပ်ငန်းစဉ် (PSA/PRA)အကျဉ်းချုပ်

စဉ်	အကြောင်းအရာ	ရက်စွဲ	ဦးတည်အုပ်စု	တက်ရောက်သူ			အဓိကလေးစွေးချက်များ
				ကျား	မ	ပေါင်း	
၁။	လူမှုနှင့်သဘာဝ အရင်းအမြစ်ပြမြေပုံ (Social Map & Resource map)	၂၅.၁၂.၂၀၁၆	ရပ်မိရပ်ဖ၊ ကော်မတီဝင်များ၊ ရပ်ရွာလူထုများ	၄	၅	၉	- ဒေသတွင်း သဘာဝအရင်းမြစ်များ - လူမှုအဆောက်အအုံများ - ဘာသာရေးအဆောက်အအုံများ - လမ်းပန်းဆက်သွယ်ရေးများ
၂။	ရာသီခွင်ပြ မြေပုံ (Seasonal Calender)	၂၅.၁၂.၂၀၁၆	ကော်မတီဝင်များနှင့်၊ ရပ်ရွာလူထုများ	၄	၅	၉	- ရာသီဥတုစိုက်ပျိုးသီးနှံများ၊ လအလိုက်ဝင်ငွေများ၊ အလုပ်အကိုင် အခွင့်အလမ်းများ၊ ပွဲတော်များ၊ သဘာဝဘေးများ၊ လယ်ယာလုပ်ငန်းနှင့် အခြားလုပ်ငန်းများ
၃။	လူမှုစီးပွားအဆင့် သတ်မှတ်ခြင်း (Wealth Ranking)	၂၅.၁၂.၂၀၁၆	ချမ်းသာ၊ အလယ်၊ အလတ်၊ နွမ်းပါး၊ အလွန်နွမ်းပါး အုပ်စုများ	၃	၅	၈	- ကျေးရွာ လူမှုစီးပွားအုပ်စုများ၊ ခွဲခြားသတ်မှတ်နိုင်ရေး -အဆင့်လိုက်အခြေခံ စံနှုန်းများ၊ အများသဘောတူ သတ်မှတ်နိုင်ရေး -ကျေးရွာ၏လူမှုစီးပွား
၄။	အဖွဲ့အစည်းချိတ်ဆက်မှုပြမြေပုံ (Venn Diagram)	၂၅.၁၂.၂၀၁၆	ကျေးရွာအုပ်ချုပ်ရေး အဖွဲ့၊ အခြားအဖွဲ့တွင် ပါဝင်သူများ	၆	၉	၁၅	-ကျေးရွာတွင်း၊ ပြင်ပအဖွဲ့အစည်းများ မည်ကဲ့သို့ ချိတ်ဆက် ဆောင်ရွက် နေပုံ၊
၅။	ပင့်ကူအိမ်ကွန်ယက် (cobweb)	၂၅.၁၂.၂၀၁၆	ကျေးရွာရှိ အမျိုးသားနှင့် အမျိုးသမီးများ	၅	၅	၁၀	-နေ့စဉ်သဘာဝအတွက် ဆောင်ရွက်မှု တွင် အမျိုးသားနှင့်အမျိုးသမီးတို့၏ ပါဝင်နိုင်မှုအချိုး -အမျိုးသားနှင့်အမျိုးသမီး တန်းတူ အခွင့်အရေး ရရှိနိုင်မှုအပေါ် သုံးသပ်ခြင်း
၆။	အရင်းအမြစ်များ အပေါ် အသုံးချနိုင်မှု၊ လွှမ်းမိုးမှုနှင့် ဆုံးဖြတ်နိုင်မှု (Asset Mapping)	၂၅.၁၂.၂၀၁၆	ကျေးရွာရှိ အမျိုးသားနှင့် အမျိုးသမီးများ	၅	၇	၁၂	-အရင်းအမြစ်များအပေးတွင် (အမျိုးသားနှင့်အမျိုးသမီးများ) အသုံးပြုနိုင်မှုနှင့် ထိန်းချုပ်မှုတွင် မည်သည့်အကြောင်းကြောင့်နည်း။ မည်သို့ ညီမျှစွာ စံစားခွင့် ရမည်နည်း။
၇။	အခက်အခဲပြဿနာ (Problem)	၂၅.၁၂.၂၀၁၆	ကော်မတီဝင်များနှင့်၊ ရပ်ရွာလူထုများ	၄	၄	၈	-ဒေသဖွံ့ဖြိုးရေးအတွက် အနှောင့်အယှက် အတားအဆီး၊ အခက်အခဲများ၊ -လိုအပ်ချက်များ
၈။	ကျေးရွာမျှော်မှန်းချက်များ (Village Vision)	၂၅.၁၂.၂၀၁၆	ကော်မတီဝင်များနှင့်၊ ရပ်ရွာလူထုများ	၈	၆	၁၄	-ဒေသဖွံ့ဖြိုးရေးအတွက် ဘာတွေမျှော်မှန်းထားသလဲ။ ဘာကြောင့်မျှော်မှန်းထားသလဲ။
၉။	ကျေးရွာဦးစားပေး လုပ်ငန်းများ	၂၅.၁၂.၂၀၁၆	ကော်မတီဝင်များနှင့်၊ ရပ်ရွာလူထုများ၊ တက်ရောက်သူ အားလုံး	၈	၁၀	၁၈	-အကျိုးပြုလုပ်ဦးစား အကျိုးစံစားခွင့် -လိုအပ်ချက်အဆင့်သတ်မှတ်ခြင်း။

၆။ ကျေးရွာဖွံ့ဖြိုးရေးအစီအစဉ်အတွက်အသုံးပြုခဲ့သော PRA tools များနှင့် တစ်ခုချင်းစီအတွက် သုံးသပ်ချက်များ ။

(က) လူမှုနှင့်သဘာဝအရင်းပြမြေပုံ ။

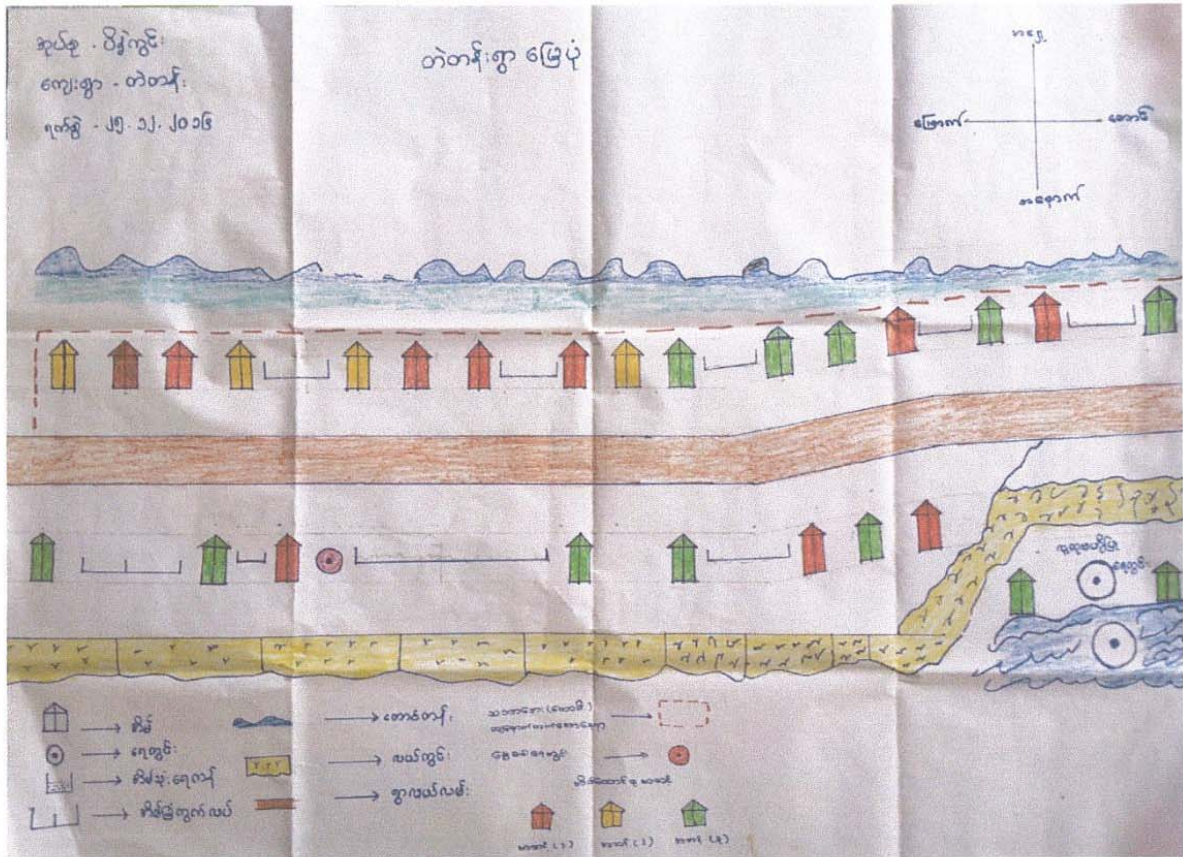

လူမှုနှင့်သဘာဝအရင်းအမြစ်ပြ မြေပုံ ။





ထိုက်ကန် လုံ့လပင်ပင်များ

\* လမ်းပန်းဆက်သွယ်ရေးကောင်းမွန်ရေးနှင့်

\* အဖွဲ့အစည်း၊ ကျန်းမာရေး၊ ပညာရေး၊ ဖွံ့ဖြိုးရေးတို့အတွက် ကောင်းမွန်စွာ  
ဆက်သွယ်နိုင်စေရန် လမ်းမကြီးပြင်ရေး

\* ဦးစွာဖြိုးရေး နှစ်ပညာတက်ကျွန်းရေး

\* မွေးမြူရေး နှစ်ပညာတက်ကျွန်းရေး

\* ပညာတက်ပေးရေး

လုံ့လပင်ပင်များကို ထိမှသာ စိတ်စိုစေသည့် ကောင်းကျိုး၊ ကောင်းကျိုး၊  
ခြေလှမ်းပေးမှုများကို အခြေခံပြီး ဦးစွာဖြိုးရေး၊ မွေးမြူရေး၊ ဖြစ်ထွန်းရေး  
မည်သို့ဖြင့် ကျန်းမာရေး၊ ပညာရေး၊ ဖွံ့ဖြိုးရေး၊ လမ်းပန်းဖြိုး၊ လမ်းပန်းဖြူ  
စသော

**(ခ) ရာသီခွင်ပြ-ပြက္ခဒိန် ။**

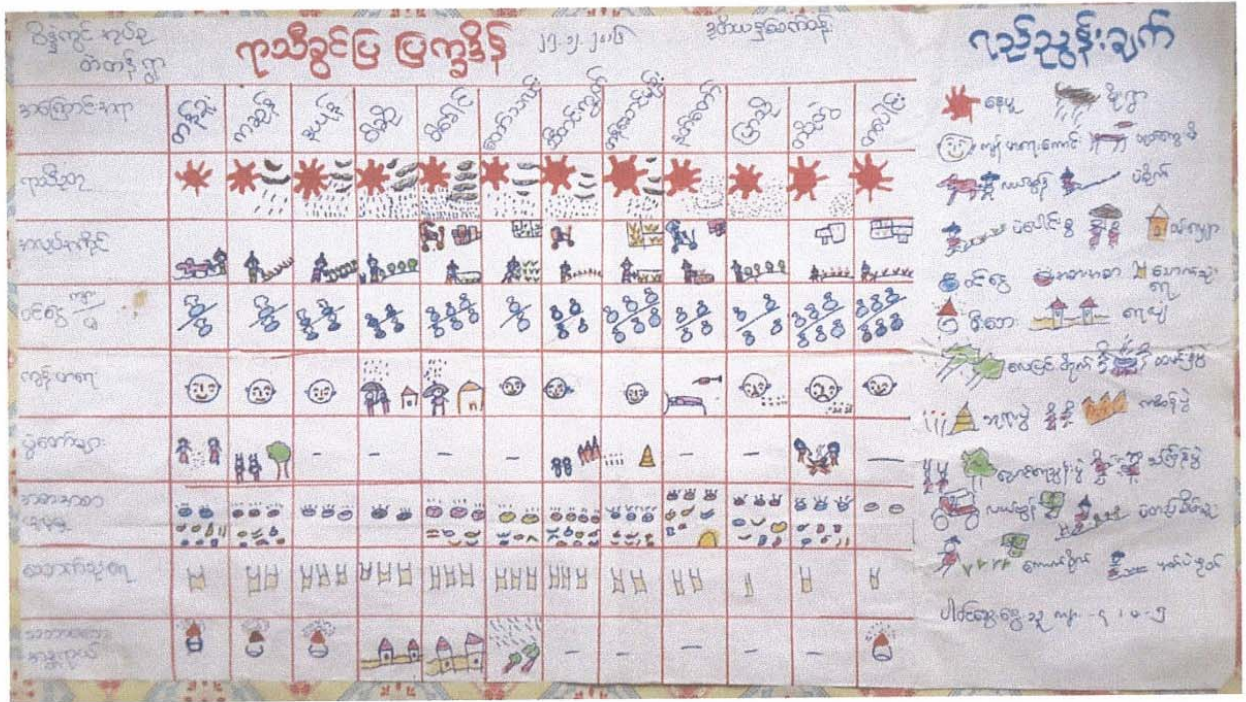

ရာသီခွင်ပြ-ပြက္ခဒိန် ဇယား ။



(ဂ) လူမှုစီးပွားအဆင့် သတ်မှတ်ခြင်း

အုပ်စု - ပါနီတွင်း		ဥစ္စာဓန အဆင့် သတ်မှတ်ချက်	ရက်စွဲ ၂၄.၁၂.၂၀၁၆ လျှောက် - တံတန်း (တံတန်း)	
စဉ်	အစဉ်	ပိုင်ဆိုင် မှု သတ်မှတ်ချက်	အိမ်ခြေ	ရာခိုင်နှုန်း
၁	အပူစိုက်	အိုင်ကယ်၊ စက်ဘီး၊ ပျဉ်ထောင်အိမ်၊ ဝိုက်ခံ အိမ်၊ ညှပ်မိုး၊ စက်ကိုင်ယာ၊ များစွာပိုင်၊ လယ်ခိုင်၊ ပညာရေး အဖွဲ့၊ အထိမ်းအမှတ် နိုင် ကျန်မာရေး လက်လှမ်း မြီကုသနိုင်	၁၀	၂၅%
၂	မြေလည် ခွာအုပ်စု	ပျဉ်က (ဆွပ်မိုး / သတ္တမာ)၊ အိုင်ကယ်၊ စက်ဘီး၊ တောငှက် ယာ အနည်းငယ်ခိုင် ပညာရေး အထက်တန်းတို့သာထားနိုင်၊ ကျန်မာရေး လက်လှမ်း မြီကုသနိုင်	၄	၅၀%
၃	မေတ္တလည် ခွာအုပ်စု	ထရုံက၊ စာင် မက် / သတ္တမာ၊ စက်ဘီး၊ လက်လှုပ် လက်စား များ ပညာရေး မူလတန်း သာထားနိုင်၊ ကျန်မာရေး ကိုယ်ပိုင်သာကုသနိုင်	၁၂	၁၅%
၄	ဆင်ရဲခွမ်းပါ ခွာအုပ်စု	—	—	—
ပါဝင်အဖွဲ့ စွဲ သူ			၂၆	၁၀၀%

လူမှုစီးပွားအဆင့်သတ်မှတ်ခြင်းပြပုံ ။

ဥစ္စာဝန်ကြွယ်ဝမှုယော  
ဆွေးနွေးခြင်းနှင့်ဆန်းစစ်ခြင်း

\* ဥစ္စာဝန်ကစင်သောပြုစုမှုတွင် အုပ်စုဝေပေးမှုနှင့်ပြန်သောကုသန်များရှိသည်။

\* သွင်းသောစာအုပ်သည် ဆိုင်ကယ်၊ စက်ကီး၊ ကိုက်ခဲ၊ ခါး၊ ဥပမာ၊ အောင်ယော  
ကဏ္ဍစုစုပေါင်း၊ ယယ်ပိုင်၊ ပညာရေး၊ စွဲ၊ ရေထုတ်၊ နိုင်၊ ကျွန်း၊ မာရေး၊ လက်ပွတ်၊ ဖြို၊

\* မြေပေစာအုပ်သည် ပုဂ္ဂိုလ်၊ ဥပမာ၊ သက်ကယ်ပိုး၊ ဆိုင်ကယ်၊  
စက်ကီး၊ အောင်ယောအနည်းငယ်ပိုင်၊ ပညာရေး၊ ကထာစာအုပ်၊ နိုင်၊ ကျွန်း၊ မာ  
ရေး၊ လက်ပွတ်၊ ဖြို၊

\* မြေပေစာအုပ်သည် ထိုကဏ္ဍ၊ အင်မက် (သို့) သက်ကယ်ပိုး၊  
လက်ပွတ်လက်စားများ၊ ပညာရေး၊ ပုလဲစား၊ သာယာ၊ နိုင်၊ ကျွန်း၊ မာရေး၊ ဒေသ  
တွင်၊ သာယာပိုင်

\* ကျေးဇူးပြု ခွင့်၊ ပါးသို့ ပြန်

ဆုံးသတ်ချက်

\* သွင်းသောစာအုပ်နှင့် မြေပေစာအုပ်တို့သည် အငြိမ်းစားပေးမှု  
စွာကိုပိုင်ဆိုင်ကြသည်။

\* မြေပေစာအုပ်သည် အငြိမ်းစားပေးမှုနှင့် နည်းပါးပြီး ပုံမှန်ထိတွေ့  
မှု၊ ကျန်းမာရေးနှင့် စောင့်ရှောက်မှုကို လိုအပ်သည်။

\* ပုံမှန်ကျန်းမာရေးစောင့်ရှောက်ခြင်း၊ ဆုံးဖြတ်ခြင်း၊ အကောင်အထည်ဖော်ခြင်း  
တို့တွင် ဆင်းရဲအောင်မြင်မှုများကို ပြုစုခြင်းဖြင့် သွင်းသောစာအုပ်ကို ပိုင်ဆိုင်  
ခြင်းဖြင့် အခြေအခံအားကိုးကွယ်မှုများ ပြုစုခြင်းဖြင့် အောင်မြင်စွာ  
လေ့လာမှုနှင့် ဆုံးသတ်ခြင်းပါသည်။

(ဃ) ပင့်ကူအိမ်ကွန်ယက်ပုံစံ သုံးသပ်ခြင်း ။

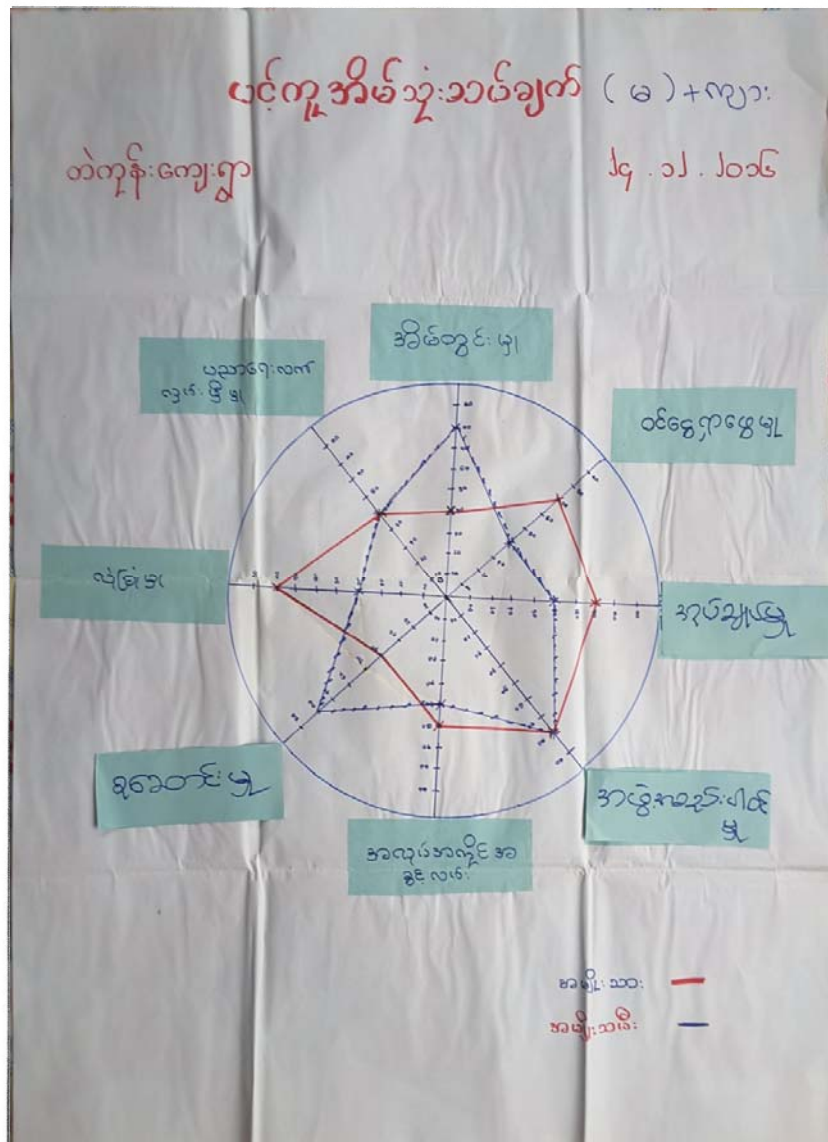

ပင့်ကူအိမ်ကွန်ယက် ပြပုံ။

ပင်ကိုအိမ်သုံးစာပေများ

ဆွေးနွေးခြင်း နှင့် တန်းစီခြင်း

- \* အမျိုးသမီးများသည် ဆုံခြင်း၊ ယုံကြည်မှု နှင့် ကုသမှုများ၊ စုံဖက်မှုကို တွင် အမျိုးသားများထက် သိသာစွာ ခြိမ်းခြောက်နေကြောင်းတွေ့ရသည်။
- \* ဆင်ခြေပြုမှု နှင့် အပူဖက်ကိုင်ကိုင် အပူဖက်ကို တွင်ယဉ်း အမျိုးသမီးများသာ ခြိမ်းခြောက်နေကြောင်းတွေ့ရသည်။
- \* ယဉ်ကျေး နှင့် အဖွဲ့အစည်းပါဝင်မှု (ခွဲ) များပေါင်းပါဝင်မှုကို တွင် အမျိုးသား အမျိုးသမီးတန်းတူညီမျှနေကြောင်းတွေ့ရသည်။
- \* အမျိုးသမီးများသည် စိတ်နှက်စွမ်း၊ နှင့် ဆွဲဆောင်မှုကို တွင် အမျိုးသားများ ထက် သိသာစွာ ဖြည့်တက်နေကြောင်း တွေ့ရသည်။

သုံးစာပေများ

- \* အထက်ပါ အကြောင်းအရာများကို ကြည့်ခြင်းအားဖြင့် အမျိုးသမီးများသည် စိတ်နှက်စွမ်းများတွင် အချိန်ကုန်နေပြီး အမျိုးသားများသည် ဖြည့်တက်စွမ်းများ တွင် လက်ပွတ်မီ အားကောင်းကြောင်းတွေ့ရသည်။
- \* ကျေးဇူးတင် လှူဒါန်းတန်းတူညီမျှရေး၊ လှူပံ့ပိုးခြင်း၊ ပါဝင်ခြင်း နှင့် အမျိုးသမီးအသိပညာပေးပေးရေးအဖွဲ့များ ကျင်းပ ပေးခြင်း၊ စီမံကိန်း လှူပံ့ပိုးဆောင်ရွက်ရခြင်းပေး၊ ကျား မ လက်လှူဆောင်ရွက်ကြခြင်းဖြင့် အခြားအစား အစုံသာမက လူမှုစွမ်းဆောင်ရည်ပေးခြင်း ဖြည့်တက်လာမည်ဖြစ်သည်။



(c) အရင်းအမြစ်များအပေါ် အသုံးပြုမှု၊ ပိုင်ဆိုင်မှုနှင့်ထိန်းချုပ်မှု ။

**အရင်းအမြစ်သုံးစွဲမှု**  
 ပိဋကတ္တိအုပ်စု၊ တံတား၊ ရေအိမ်၊ ၂၄.၁၂.၂၀၁၆ နှိယစက်ဝန်း

ကျား	မ	ကျား+မ
လယ်ဖွန်ခက်	အပ်ချပ်စက်	ဆောက်သုံးရေ
		သံ၊ လျှောက်ဆွဲ
		တင်၊ ယစ်
		သက်ကယ်စော
		မျှစ်၊ ဝါ၊ စော
		လယ်၊ နီ၊ ဧ
		စောင်ယာ
		ဇွာ
		ခိုင်ကယ်
		ခပ်တွင်း

ပါဝင်ဆွေးနွေးသူ-ကား ၅.၂.၁၇

အရင်းအမြစ်များအပေါ် အသုံးပြုမှုပြပုံ ။

**အရင်းအမြစ်ထိန်းချုပ်မှု**  
 ပိဋကတ္တိအုပ်စု၊ တံတား၊ ရေအိမ်၊ ၂၄.၁၂.၂၀၁၆ နှိယစက်ဝန်း

ကျား	မ	ကျား+မ
သံ၊ လျှောက်ဆွဲ	အပ်ချပ်စက်	မျှစ်၊ ဝါ၊ စော
လယ်၊ နီ၊ ဧ		သက်ကယ်စော
စောင်ယာ		ဆောက်သုံးရေ
ခိုင်ကယ်		တင်၊ ယစ်
ဇွာ		ခပ်တွင်း
လယ်ဖွန်ခက်		

ပါဝင်ဆွေးနွေးသူ-ကား ၅.၂.၁၇

အရင်းအမြစ်များ ပိုင်ဆိုင်မှုနှင့်ထိန်းချုပ်မှု ပြပုံ။

နာဠိးအခြစ်ခံ့စွဲမွ နှင်ထိန်းချုပ်မှုဥပဒေယား

ရွေးစွေးခြင်း နှင် ဘန်းစစ်ခြင်း

\* ယက်နီးကျဠိဂ်နာဠိးအခြစ် များထိမ္မ နာဠိးချုပ်ကွပ်ကဲစီတခွဲကိုသာ နာဠိး  
သဠိးများ ဆီးဘန် ခံ့စွဲကြဠိး ကိုယ်တိုင်ထိန်းချုပ်ခွဲ၊ ရရှိကြသဠိး။

\* မျှစ်၊ ဝါး၊ သက်ကယ်တော၊ တောဂ်ခံ့စွဲ၊ ထင်း၊ သစ်၊ စဖးတုင်းတို့ကို  
နာဠိး သား နာဠိး သဠိးခံ့စွဲကြဠိး နှင်စွဲ၊ ဝလံးပထိန်းချုပ်ခွဲ၊ ရရှိသဠိး။

\* သစ်၊ ကျောက်ခဲ၊ ဝယ်၊ တောင်ယာ၊ နိုင်ကယ်၊ ခွားတို့ကို နာဠိးသား  
နာဠိး သဠိးခံ့စွဲကြဠိး နာဠိးသားများကသာထိန်းချုပ်ထားကြသဠိး။

\* ဝယ်ထွန်တက်ကို နာဠိးသားများ သီးဘန်ခံ့စွဲကြဠိး ကိုယ်တိုင်ထိန်းချုပ်  
ထားကြသဠိး။

\* နာဠိးသားများသည် နာဠိး သဠိးများကား ခံ့စွဲပြတ်ချက်ချရာတွင်၊ ဝယ်  
ဠိးကလောင်ကထာစစ်တော်ထွင်၊ ရွေးစွေးခြင်းတို့တွင် ပါဝင်စစ်ခြင်းဖြင့်  
နာဠိး သဠိးတို့၏ စွမ်းကောင်လည်လည်၊ ဖြိုတက်ဖားအစုံဖြစ်သဠိး။ သို့မှသာ  
ယက်နီးကျဠိဂ် နာဠိးအခြစ်များ ခံ့စွဲမွ နှင် ထိန်းချုပ်မှုတို့တွင် နာဠိးသဠိး  
တို့၏ နာခန်းကျွတ်လည်၊ ကျယ်ဝန်းဟောမည်ဟု ခံ့စွဲထပ်မံပါသဠိး။

(၈) အဖွဲ့အစည်းချိတ်ဆက်ပြမြေပုံ ။



အဖွဲ့အစည်းချိတ်ဆက်ပြ မြေပုံ ။



(ဆ) အမျိုးသား၊ အမျိုးသမီးအုပ်စုများ၏ အခက်အခဲ ပြဿနာများ ။

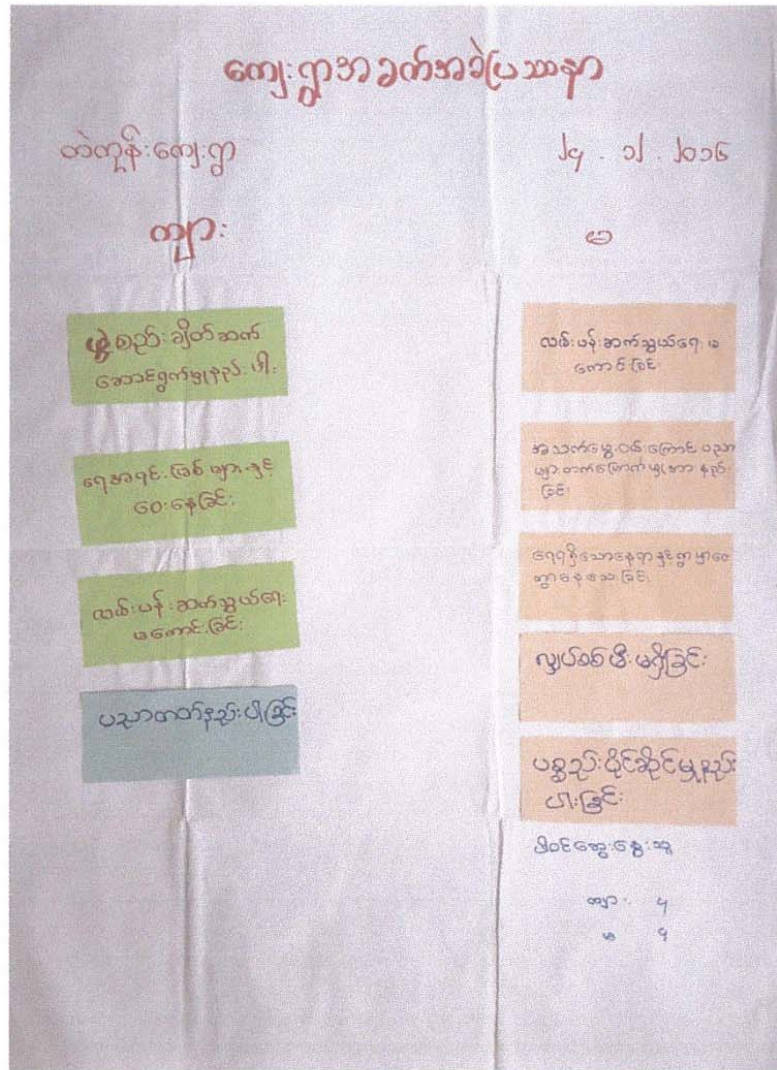

အခက်အခဲ ပြဿနာများ ပြပုံ ။





ကျေးဇူးပြုပျော်မွန်းချက်များ ညံ့ဆပ်ချက်

စွေးငွေ ခြင်း နှင့် စားစင်ခြင်း

\* ကျေးဇူးရှင် ဖြစ်ရန် လိုအပ်သောပျော်မွန်းချက်များကို စာမျိုးသား စာမျိုးသမီး နှစ်ဦးလျှောက်ဆက် ခံကြပါစေ။

\* စာမျိုး သားများ သက်မြ အင်္ဂါတော်ပျော်မွန်းချက်များမှာ နည်းပညာဖွံ့ဖြိုး ရန်၊ ကမ္ဘာ့ပိတောက်နှင့် နိုင်ငံရေး ပေါ်ပျားရန်၊ ဗျူဟာစီမံခန့်ခွဲရန်၊ လမ်းပန်းဆက် သွယ်ရေးကောင်းရန်၊ မျှတတန်ကျေးဇူးပြုရန်၊ တစ်ကွလုံးစည်းပုံ ညီညွတ်ရန်။

\* စာမျိုးသမီးများ သက်မြ ပျော်မွန်းချက်များမှာ စီးပွားရေးဖွံ့ဖြိုးရန်၊ ပညာ တတ်ပေါ်ပျားရန်၊ တစ်ကွလုံးစီးပွားရေး နာခံစွမ်းရည်ရန်၊ လမ်းပန်းဆက်သွယ် ရေး ဆက်ခံရန် မျှတတန် ကျေးဇူးပြုရန် ဖြစ်ကြပါစေ။

ညံ့ဆပ်ချက်

\* ကထက်ပါကကြောင်းကုန်များသည် တစ်ကွလုံးတို့၊ စာနုများဖြစ်ပြီး ဗျူဟာနိုး သားကားပုံ စာမျိုးပြုမည် ပျော်မွန်းချက်များဖြစ်ကြောင်း

\* လမ်းပန်းဆက်သွယ်ရေးကောင်းလျှင် စီးပွားရေး၊ ပညာရေး၊ ကျန်းမာရေး ကပွန်ကဆင်ဖြေနိုင်ကြောင်း

\* ဂရိုဏသောဖွံ့ဖြိုးရေး လုပ်ငန်းများကို စုဝေးစောင့်ရှောက်ကြရန် နှင့် မည် သည့်ပျော်မွန်းချက်မဆို ဗျူဟာနိုးစာမျိုးသမီး သားကား စာမျိုး သား စာမျိုး သမီး ယက်သို့စောင့်ရှောက်ခြင်းဖြင့် ကျေးဇူးရှင် ဖြစ်ရန် ငြိမ်ကြောင်း ညံ့ ဆပ်ခြင်းပါစေ။



(၅) ကျေးရွာဦးစားပေးလုပ်ငန်းများ အဆင့်သတ်မှတ်ချက် ။

**ကျေးရွာဖွံ့ဖြိုးရေးလုပ်ငန်းများ**  
 ဗန္ဓုလွင်ဆွယ်စု ထဲကန်ကျေးရွာ ၂၈.၁၂.၂၀၁၆ နှိပ်စက်ခန်း

ကျား	မ	ကျား+မ
မူလတန်းကျောင်	စာကြည့်တိုက်	ဌာတိုင်ဆောင်ကျောက် ၂၆ လမ်း
	အာဟာရအေးဇွတ် လုပ်ငန်းများ	ဌာဆိုင်ဆက်ခြေသာ လမ်း
		ကျောက်၊ ရေပိုက်ပွယ်၊ ကျောက်စု
		အစည်းအဝေးခန်းမ
		မိုက်ဖျိုးရေးနည်းပညာ သင်တန်း
		အသက်မွေး ဝယ်ရောင်း လက်ဖျပ်ပညာသင်တန်း
		စွမ်းအားရ နည်းပညာ သင်တန်း

ကျေးရွာဦးစားပေးလုပ်ငန်းများ အဆင့်သတ်မှတ်ချက်များ ပြပုံ။

**ဖွံ့ဖြိုးရေးဦးစားပေးလုပ်ငန်း**

ထဲကန်ကျေးရွာ ၂၈. ၁၂. ၂၀၁၆

၁. ဌာတိုင် ဆောင် ကျောက်လမ်း	( ၅၅ ) မ
၂. ရေပေးစေရေး :	( ၃၆ ) မ
၃. အစည်းအဝေး ခန်း မ	( ၁၈ ) မ

တက်ရောက်သူ ( ၁၈၅ ) ဦး ၂၀၁၆ ခု ၁၂. ၁၂ ၁၆ ရက်နေ့ ဖြစ်ပေါ်ခဲ့သည်။

အဆိုပြုသော ကျေးရွာဖွံ့ဖြိုး တိုးတက်ရေးအစီအစဉ်ပြပုံ။



ကျေးဇူးတုံ့ပြန်ရေးခွဲစားပေးလုပ်ငန်းများရွေးချယ်ခြင်း  
ဆွေးနွေးခြင်း နှင့် ဆန်းစစ်ခြင်း

\* ကျေးဇူးတုံ့ပြန်ရေးလုပ်ငန်းများကို မိန့်ခွဲဖြင့် သဘောတူရွေးချယ်  
ခံကြသည်။

\* ရရှိလာသော ခွဲစားပေးလုပ်ငန်းများမှာ-

1. ဂွာတွင်းချောင်းကျောက်လမ်း ( မီလျာ ၄၄ မှ )
2. ရေပေးစာရေး ( မီလျာ ၃၆ မှ )
3. ကမည်းကားခင်းမှ ( မီလျာ ၁၈ မှ )

တို့ဖြစ်ကြသည်။

\* ကထက်ပါ ခွဲစားပေးလုပ်ငန်းများသည် ကျေးဇူးမှ အမှန်တကယ်လိုက်  
နေပြီး အရေးကြီးသောလုပ်ငန်းများဖြစ်ကြောင်း သို့သော် ဆွေးနွေးပါကြ  
ပါသည်။

၇။ ကော်မတီဝင်များရွေးချယ်ခြင်းနှင့် ကျေးရွာဖွံ့ဖြိုးရေးအစီအစဉ်ဆောင်ရွက်မှု မှတ်တမ်းဇာတ်ပုံများ ။



ကော်မတီဝင်များစာရင်း

ကျေးရွာစီမံကိန်းအထောက်အကူပြုကော်မတီ အဖွဲ့ဝင်စာရင်း

အုပ်စု။ ။ ပိန္နဲကွင်း

ကျေးရွာ။ ။ ဝဲကျွန်း

စဉ်	အဖွဲ့	ရာထူး	အမည်	ဖုန်းနံပါတ်	မှတ်ချက်
၁	ကျေးရွာ စီ/ထောက်	ဥက္ကဋ္ဌ	ဦးညွန့်လွင်	၀၄-၃၆၅၇၀၂၁	
၂		ဥက္ကဋ္ဌ	ဒေါ်ယဉ်ယဉ်	၀၄-၂၆၈၀၂၅၄၅	
၃	ဝယ်ယူရေးဆပ်ကော်မတီ	ခေါင်းဆောင်	ဦးမျိုးကျော်	၀၄-၇၆၂၃၃၇၇၂၅	
၄		အဖွဲ့ဝင်	ဒေါ်ဥမ္မာစန်း		
၅		အဖွဲ့ဝင်	ဦးကျော်ဇော်		
၆	တောင့်ကြည့်ကြီးကြပ်ရေးဆပ်ကော်မတီ	ခေါင်းဆောင်	ဒေါ်စိုးပိုးခန်း	၀၄၂၅၂၃၂၃၃၃၃	
၇		အဖွဲ့ဝင်	ဦးခိုင်လင်းဦး		
၈		အဖွဲ့ဝင်			
၉	လည်ပါတ်ရေးနှင့် ပြုပြင်ထိန်းသိမ်းရေးဆပ်ကော်မတီ	ခေါင်းဆောင်	ဦးသန်းထွန်း		
၁၀		အဖွဲ့ဝင်	ဒေါ်နီနီဝင်း		
၁၁		အဖွဲ့ဝင်			
၁၂	ကျေးရွာငွေစာရင်းကိုင်	အဖွဲ့ဝင်	ဦးမြင့်စိုး	၀၄၂၅၅၅၅၅၅၅၅	
၁၃	အကြံပြုတိုင်ကြား ဖြေရှင်းရေးဆပ်ကော်မတီ	အဖွဲ့ဝင်	ဦးဝင်းစိုး	၀၄၂၅၂၅၂၅၂၅၂၅	
၁၄		အဖွဲ့ဝင်	ဒေါ်အေးအေးဝင်း	၀၄၂၅၂၅၂၅၂၅၂၅	
၁၅	စေတနာ့ဝန်ထမ်း	အဖွဲ့ဝင်	ဦးဝင်းစိုး- ၂		
၁၆		အဖွဲ့ဝင်	ဒေါ်ဖြူဖြူသိန်း	၀၄-၂၅၅၀၆၅၅၅၅	

တာဝန်ကျပ်စမ်းများ - ဦးသန်းလင်းထွန်း၊ ဒေါ်မျိုးမမသီရိထွန်း



ပုံစံ - ၈ - ၁ ကျေးရွာအခြေခံအချက်အလက်များ (Form PC 1)

လမ်းညွှန်ချက်၊ ကျေးရွာတစ်ရွာသို့ ပထမဆုံးမိတ်ဆက်ခရီး သွားရောက်သောအခါ လူထုစည်းရုံးရေးမှူးသည် ကျေးရွာ ခေါင်းဆောင်များအား ကျေးရွာအချက်အလက်များကို မေတ္တာရပ်ခံ၍ တောင်းခံရသည်။ ဤအချက်အလက်များကို စီမံကိန်း မိတ်ဆက်အစည်းဝေးမတိုင်မီတောင်းခံရမည်။ စီမံကိန်းမိတ်ဆက်အစည်းဝေးတွင် လူထုစည်းရုံးရေးမှူးသည် ဤအချက်အလက် များအား စစ်ဆေးပြီး မှန်ကန်အောင်ပြုလုပ်ရမည်။ ပြီးနောက်တွင် လူထုစည်းရုံးရေးမှူးမှ သတင်းအချက်အလက်ထံသို့ Tablets မှ တဆင့် ဖြည့်သွင်းရမည်။

ကျေးရွာအုပ်ချုပ်ရေးမှူး အမည် ဦး ချို၊ ၁၀၆၊ ၆၊ ၆	ကျေးရွာအုပ်ချုပ်ရေးမှူး၏ ဖုန်းနံပါတ် ၀၉-၂၅၀၅၇၇၆၆၃	လူထုစည်းရုံးရေးမှူး၏ အမည် ဦး ဇော်၊ ၆၊ ၈၀
ပြည်နယ်၊တိုင်းဒေသကြီး၊ဧရာဝတီမြို့နယ်	မြို့နယ်	ကျေးရွာအုပ်စု

က၊ လူဦးရေ

လူမျိုးစု	အိမ်ထောင်စုအရေအတွက်	ကိုးကွယ်သည့်ဘာသာ	အိမ်ထောင်စုအရေအတွက်
လူမျိုးစု (၁) ----- မြန်မာ	၃၀	ဘာသာ (၁) ----- ဗုဒ္ဓ	၃၀
လူမျိုးစု (၂) -----		ဘာသာ (၂) -----	
လူမျိုးစု (၃) -----		ဘာသာ (၃) -----	
လူမျိုးစုရော -----		ဘာသာရော -----	
	အရေအတွက်		
မသန်စွမ်းသူများ	-		
သက်ကြီးရွယ်အိုများ (၆၅ နှစ် နှင့် အထက်)	၂၁		
စစ်ဘေးရှောင်	-		

	အမျိုးသား (အရေအတွက်)	အမျိုးသမီး (အရေအတွက်)
လူဦးရေ		
လူမျိုးစု (၁) ----- မြန်မာ	၁၅၂	၂၀၂
လူမျိုးစု (၂) -----	၁	-
လူမျိုးစု (၃) -----		
အိမ်ထောင်ဦးစီး	၂၇	၃

(ခ) အခြေခံအဆောက်အအုံ အသုံးအဆောင်များ

စာသင်ကျောင်း	အမှတ် ခြံစံပါ	ကျန်းမာရေး	အမှတ် ခြံစံပါ	ဘာသာရေး အဆောက် အအုံများ	အမှတ် ခြံစံပါ
အထက်တန်းကျောင်း	<input type="checkbox"/>	ဆေးရုံ	<input type="checkbox"/>	စေတီ	<input type="checkbox"/>
အလယ်တန်းကျောင်း	<input type="checkbox"/>	ကျန်းမာရေးဌာန	<input type="checkbox"/>	ဘုန်းကြီးကျောင်း	<input type="checkbox"/>
မူလတန်းကျောင်း	<input type="checkbox"/>	ကျန်းမာရေးဌာနခွဲ	<input type="checkbox"/>	ဟိန္ဒူဘုရားကျောင်း	<input type="checkbox"/>
မူကြိုကျောင်း	<input type="checkbox"/>	ဆေးပေးခန်း	<input type="checkbox"/>	ခရစ်ယာန်ကျောင်း	<input type="checkbox"/>



အခြား	<input type="checkbox"/>	အခြား	<input type="checkbox"/>	ဗလီ	<input type="checkbox"/>
				အခြား	<input type="checkbox"/>
မှတ်ချက်		မှတ်ချက်		မှတ်ချက်	

(ဂ) ကျွမ်းကျင်သူများမှတ်တမ်း (ကျေးရွာတွင်နေထိုင်သော သို့မဟုတ် တခြားရွာမှလာရောက်သော ကျွမ်းကျင်သူများ)

(၁) စာသင်ကျောင်း			(၂) ကျန်းမာရေး			(၃) လက်မှုပညာရှင်		
	ရွာတွင်နေထိုင်သူ	အခြားရွာမှလာသူ		ရွာတွင်နေထိုင်သူ	အခြားရွာမှလာသူ		ရွာတွင်နေထိုင်သူ	အခြားရွာမှလာသူ
မူလတန်းပြဆရာ/မ	<input type="checkbox"/>	<input type="checkbox"/>	ဆရာဝန်	<input type="checkbox"/>	<input type="checkbox"/>	လက်သမား	<input type="checkbox"/>	<input type="checkbox"/>
အထက်တန်းပြဆရာ/မ	<input type="checkbox"/>	<input type="checkbox"/>	လက်ထောက်ကျန်းမာရေးမှူး	<input type="checkbox"/>	<input type="checkbox"/>	ပန်းရုံ	<input type="checkbox"/>	<input type="checkbox"/>
အလယ်တန်းပြဆရာ/မ	<input type="checkbox"/>	<input type="checkbox"/>	အမျိုးသမီးကျန်းမာရေးဆရာမ	<input type="checkbox"/>	<input type="checkbox"/>	လှုပ်စစ်ကျွမ်းကျင်မီးသမား	<input type="checkbox"/>	<input type="checkbox"/>
မူကြိုဆရာ/မ	<input type="checkbox"/>	<input type="checkbox"/>	သားဖွားဆရာမ	<input type="checkbox"/>	<input type="checkbox"/>	ရေပိုက်သွယ်သူ	<input type="checkbox"/>	<input type="checkbox"/>
အခြား	<input type="checkbox"/>	<input type="checkbox"/>	ပြည်သူ့ကျန်းမာရေးလုပ်သား	<input type="checkbox"/>	<input type="checkbox"/>	စက်ပြင်ဆရာ	<input type="checkbox"/>	<input type="checkbox"/>
မှတ်ချက်			မှတ်ချက်			မှတ်ချက်		

(ဃ) ကျေးရွာသို့ ရောက်ရှိနိုင်သည့် လမ်းအခြေအနေ / ကျေးရွာတစ်ရွာသည် ၎င်း၏ ကျေးရွာအုပ်စုနှင့် ဆက်သွယ်ထားသော လမ်းအခြေအနေ (အောက်ပါတို့ကိုပိုင်းပါ)

ကျောက်ကြမ်းလမ်း      ကတ္တရာလမ်း      ကွန်ကရစ်လမ်း      မော်တော်ဆိုင်ကယ်လမ်း  
 ကျောက်ခင်းလမ်း      မြေသားလမ်း      လူသွားလမ်း      အခြား \_\_\_\_\_

(င) ကျေးရွာဖွံ့ဖြိုးမှုစီမံချက်

(၁) လူထုဗဟိုပြုစီမံကိန်းမစတင်မီ ဤကျေးရွာတွင်ကျေးရွာဖွံ့ဖြိုးမှု စီမံချက်ရှိခဲ့ပါသလား? ရှိပါသည် / မရှိပါ / မသိပါ ပိုင်းပါ

(၂) ရှိခဲ့ပါလျှင် ဤစီမံချက်ကို မည်သည့် ခုနှစ်တွင်ပြင်ဆင်ခဲ့ပါသနည်း? နှစ် ၂၀၁၇ / မသိပါ

(၃) ဤစီမံချက်ကို ခြုံနယ်မှအတည်ပြုခဲ့ပါသလား? ပြုခဲ့ပါသည် / မပြုခဲ့ပါ / မသိပါ

(စ) ခရီးအကွာအဝေး

(၁) ဤကျေးရွာ၏ဗဟိုမှ ၎င်းကျေးရွာအုပ်စု၏ဗဟိုအထိ ခရီးမိုင်မည်မျှကွာဝေးသနည်း? ၁.၅ မိုင် / မသိပါ

(၂) ဤကျေးရွာမှ ၎င်းကျေးရွာအုပ်စုဗဟိုအထိ သွားလာရာတွင်ကြာမြင့်သည့်အချိန်။

ခြောက်သွေ့ရာသီတွင်ကြာချိန် ၀၀ : ၂၀ ----- ထော်လာဂျီ/မော်တော်ဆိုင်ကယ်/ခြေလျှင်/လား/မော်တော်ဘုတ်/အခြား -----

မိုးရာသီတွင်ကြာချိန် ၀၀ : ၃၀ ----- ထော်လာဂျီ/မော်တော်ဆိုင်ကယ်/ခြေလျှင်/လား/မော်တော်ဘုတ်/အခြား -----

(ဆ) ပတ်ဝန်းကျင်ဆိုင်ရာ သဘာဝဘေးအန္တရာယ်

ဤကျေးရွာတွင် ရေကြီးခြင်းကဲ့သို့ သဘာဝဘေးအန္တရာယ်ကျရောက်ဖူးခြင်း ရှိပါသလား။  
 မရှိပါ       ရှိပါသည်      ရှိလျှင်ဖော်ပြပါ ----- ၈.၁၀.၂၀၁၆ -----



(၈) ကျေးရွာတွင် ဖွဲ့စည်းထားသော အဖွဲ့အစည်းများ လူထုပဟိုပြုစီမံကိန်းမတိုင်မီ ဤကျေးရွာတွင် ကျေးရွာဖွံ့ဖြိုးရေးအတွက် အစိုးရ (သို့) ရွာသားများကိုယ်တိုင်(သို့) စီမံကိန်းတစ်ခုခုမှ ဖွဲ့စည်းထားသည့် အဖွဲ့အစည်းများရှိပါသလား။

(၁) World Vision

(၂) \_\_\_\_\_

ကျေးရွာခေါင်းဆောင်

အမည် ဒီ.ဖေ.ဆီနာ

လက်မှတ်

နေ့စွဲ ၁၈.၁၀.၂၀၁၆

လူထုစည်းရုံးရေးမှူး

အမည် ဇော်ကျော်စေ

လက်မှတ်

နေ့စွဲ ၂၀.၁၀.၂၀၁၆

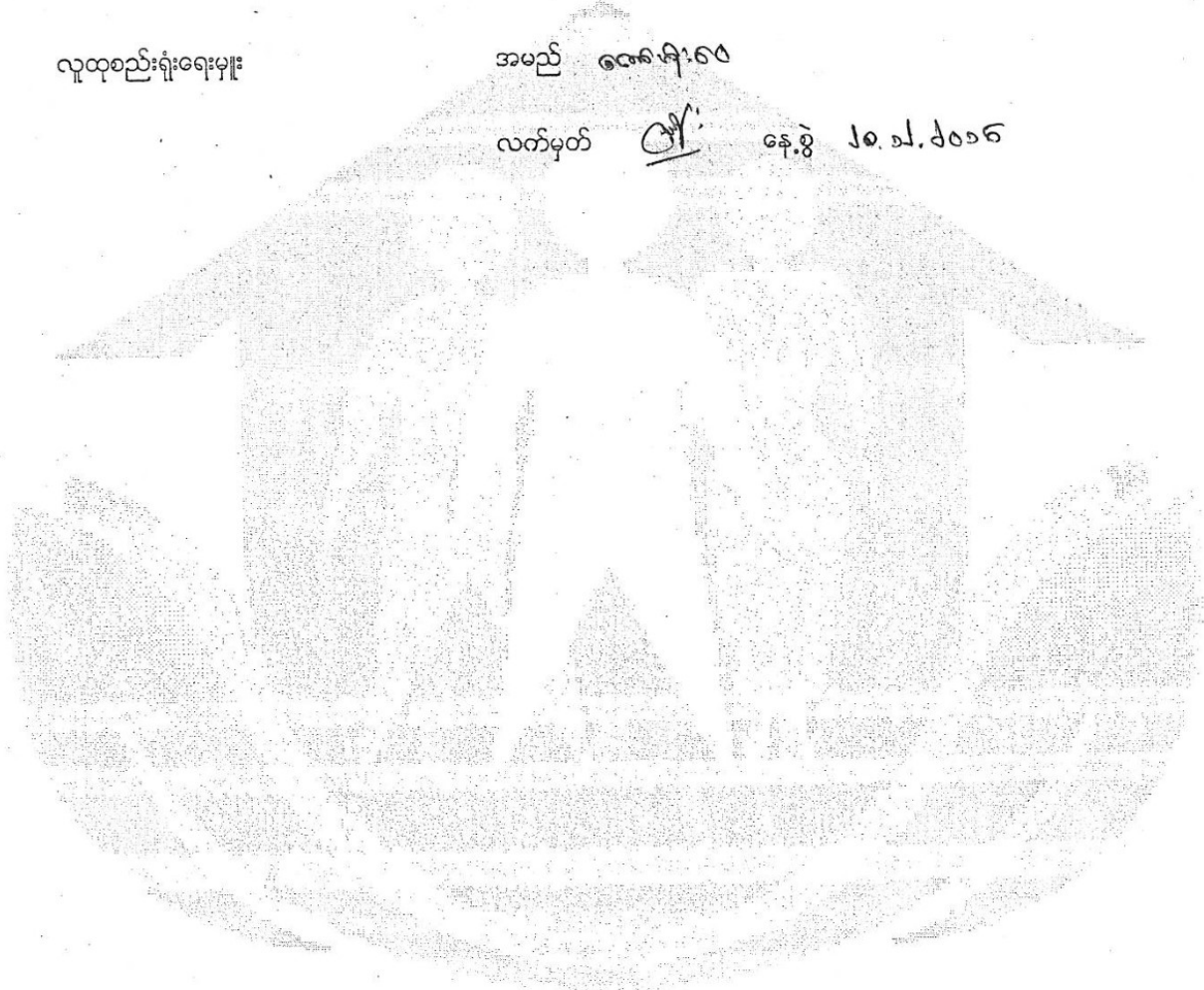





ရယူပုံစံဖြင့် စီမံကိန်း၊ စီမံကိန်းလက်ဖွဲ့ အပိုင်း - (၃) - ၂၆ - ၂၀၁၆

ပုံစံ - ၈ - ၂ - စီမံကိန်းစက်ဝန်းအချိန်ဇယား (PC 2)

လမ်းညွှန်ချက်၊ သက်ဆိုင်ရာလူထုစည်းရုံးရေးမှူး/လက်ထောက်နည်းပညာနည်းပညာများမှ စီမံကိန်းစက်ဝန်းအဆင့်တစ်ခုစီပြီးစီးတိုင်း ကျေးရွာနှင့် ကျေးရွာအုပ်စုအတွက် ဤပုံစံကို ဖြည့်သွင်းရမည်။

စည်းရုံးရေးမှူး/ဝန်ထမ်း အမည်: ဦး ထွန်းကျော်

နေ့စွဲ: ၂၀၁၆ ခု၊ ဇူလိုင်လ ၁၀ ရက်

စက်ဝန်းအားအမှတ်ဖြတ်ပါ  စက်ဝန်း(၁)  စက်ဝန်း(၂)  စက်ဝန်း(၃)  
 စက်ဝန်း(၄)

ပြည်နယ်/တိုင်း: ဧရာဝတီ မြို့နယ်: မြို့နယ် ကျေးရွာအုပ်စု: မြို့နယ် မြို့နယ်: မြို့နယ်

စီမံကိန်းဆောင်ရွက်မှုအဆင့်များ	နေ့စွဲ		အစည်းအဝေးတွင်တက်ရောက်သူအရေအတွက်			
	စတင်သည့်နေ့	ပြီးဆုံးသည့်နေ့	အချိုးသားအရေအတွက်	အချိုးသမီးအရေအတွက်	အိမ်ထောင်စုအရေအတွက်	လူမျိုးစုတက်ရောက်သူအရေအတွက်နှင့် လူမျိုးစုအမည်
၁။ ကျေးရွာစီမံကိန်း မိတ်ဆက်အစည်းအဝေး						
၂။ ကျေးရွာဖွံ့ဖြိုးရေး စီမံချက်ရေးဆွဲခြင်းအစည်းအဝေး	၂၀၁၆.၀၇.၁၀	၂၀၁၆.၀၇.၁၀	၈	၁၀	၁၈	၁၈
၃။ ကျေးရွာအုပ်စု လုပ်ငန်းဆုံးဖြတ်ချက်ချသည့်အစည်းအဝေး	၂၀၁၆.၀၇.၂၂	၂၀၁၇.၀၇.၂၂	၂၀	၂၀	၄၀	၄၀
၄။ မြို့နယ်အဆင့် စီမံကိန်းရေးဆွဲရေးနှင့် အကောင်အထည်ဖော်ရေးကော်မတီ၏ စီမံကိန်း သုံးသပ်မှုအစည်းအဝေး			မလို	မလို	မလို	မလို
၅။ မြို့နယ် စီမံကိန်းရေးဆွဲရေးနှင့် အကောင်အထည်ဖော်ရေး ကော်မတီ၏ဆုံးဖြတ်မှုကို ရွာသို့ အသိပေးအကြောင်းကြားသည့် အစည်းအဝေး	၂၀၁၆.၀၇.၂၅	၂၀၁၇.၀၇.၂၅	၅	၂	၇	၅
၆။ စီမံကိန်းလုပ်ငန်းစွဲစီမံချက်ရေးဆွဲခြင်းအစည်းအဝေး						
၆.၁။ စီမံကိန်းလုပ်ငန်း အကောင်အထည်ဖော်ရေးအစီအစဉ် ရေးဆွဲခြင်း	၂၀၁၆.၀၇.၂၅	၂၀၁၇.၀၇.၂၅	၇	၆	၁၃	၁၃



လက်ထပ်မှု စီမံကိန်း၊ စီမံကိန်းလက်ခံ သပိတ် - (၃) - ၂၀၁၉

၆.၂။ ဝယ်ယူရေးအစီအစဉ် ရေးဆွဲခြင်း	၅.၃.၂၀၁၇	၅.၃.၂၀၁၇	၇	၆	၁၃	၁၃	၁၃
၆.၃။ သက္ကာရေးကုန်ကျမှု ဂျာနာလ်အစီအစဉ် ရေးဆွဲခြင်း	၅.၃.၂၀၁၇	၅.၃.၂၀၁၇	၇	၆	၁၃	၁၃	၁၃
၆.၄။ ပြင်/ထိန်းအစီအစဉ် ရေးဆွဲခြင်း	၅.၃.၂၀၁၇	၅.၃.၂၀၁၇	၇	၆	၁၃	၁၃	၁၃
၇။ စီမံကိန်းလုပ်ငန်းခွဲ တိုးတက်မှု စောင့်ကြည့် အစည်းအဝေး	၆.၄.၂၀၁၇	၆.၄.၂၀၁၇	၈	၇	၁၄	၁၄	၁၄
၇.၁။ အစည်းအဝေး ပထမအကြိမ်	၆.၄.၂၀၁၇	၆.၄.၂၀၁၇	၈	၇	၁၄	၁၄	၁၄
၇.၂။ အစည်းအဝေး ဒုတိယအကြိမ်	၆.၄.၂၀၁၇	၆.၄.၂၀၁၇	၈	၇	၁၄	၁၄	၁၄
၇.၃။ အစည်းအဝေး တတိယအကြိမ်	၆.၄.၂၀၁၇	၆.၄.၂၀၁၇	၈	၇	၁၄	၁၄	၁၄
၈။ စီမံကိန်းလုပ်ငန်းခွဲ အပြီးသတ်စစ်ဆေးခြင်း အစည်းအဝေး	၆.၅.၂၀၁၇	၆.၅.၂၀၁၇	၉	၈	၁၅	၁၅	၁၅
၉။ လူထုစစ်ဆေးပွဲအစည်းအဝေး	၆.၆.၂၀၁၇	၆.၆.၂၀၁၇	၁၀	၉	၁၆	၁၆	၁၆





၈။ လူထုစိမ့်ကိန်း၏ လာမည့် ( ၃ ) နှစ်အတွက် အကျုံးဝင်သော ဦးစားပေး ဖွံ့ဖြိုးတိုးတက်မှု လုပ်ငန်း အစီအစဉ်များအားဖော်ပြပါ။

အဆင့်	ကျေးရွာအတွက် ဦးစားပေး ဖွံ့ဖြိုးတိုးတက်မှု လုပ်ငန်းစဉ်များ	အဆိုပြုသူ (အမျိုးသားများ/ အမျိုးသမီးများ/အမျိုးသား+ အမျိုးသမီး)	ခန့်မှန်းကုန်ကျ စရိတ်	အကျိုးခံစားခွင့်ရှိသူ ခန့်မှန်းခြေ အရေအတွက်
၁	ရွာရွှေစိုး၊ ချောစားကျောင်းလမ်း	အမျိုးသား/အမိ		၃၉၄၅
၂	ကျေးစား၊ ခေတရ	အမျိုးသား/အမိ		၃၉၄၅
၃	အခေစား၊ ခေတရ၊ ခေတရ	အမျိုးသား/အမိ		၃၉၄၅
၄	ရွာရွှေစိုး၊ အကျောင်းလမ်း	"		၃၉၄၅
၅	အကျောင်းလမ်း	"		"
၆	ရွာရွှေစိုး၊ ကျောင်း	"		"
၇				
၈				

၉။ လူထုစိမ့်ကိန်း၏ လာမည့် ( ၃ ) နှစ်အတွက် အကျုံးမဝင်သော ဦးစားပေး ဖွံ့ဖြိုးတိုးတက်မှု လုပ်ငန်း အစီအစဉ်များအားဖော်ပြပါ။

အဆင့်	ကျေးရွာအတွက် ဦးစားပေး ဖွံ့ဖြိုးတိုးတက်မှု လုပ်ငန်းစဉ်များ	အဆိုပြုသူ (အမျိုးသားများ/ အမျိုးသမီးများ/အမျိုးသား+ အမျိုးသမီး)	အခန်းကဏ္ဍ
၁	ကျေးစား၊ ခေတရ၊ လမ်း	အမျိုးသမီး	ကျေးရွာရွှေစိုး
၂	ကျေးစား၊ ခေတရ၊ လမ်း	အမျိုးသား/အမိ	ကျေးရွာရွှေစိုး
၃	ကျေးစား၊ ခေတရ၊ လမ်း	အမျိုးသား/အမိ	
၄			
၅			

ဥက္ကဋ္ဌ ၊ ကျေးရွာစိမ့်ကိန်းအထောက်အကူပြုကော်မတီမှ အတည်ပြုသည်။

အမည် ဦးအောင်လွင် - ရွာရွှေစိုး လက်မှတ် နေ့စွဲ ၁၀. ၁၂. ၂၀၁၆

လူထုဗဟိုပြုစီမံကိန်းစီမံကိန်းဦးစီးဌာန

အပိုင်း-၃ ၂၉.၉.၂၀၁၅

ပုံစံ PC-၄ ကျေးရွာအုပ်စုစီမံကိန်းလုပ်ငန်းခွဲရွေးချယ်ခြင်းပုံစံ



လမ်းညွှန်ရှာဖွေမှု / ကျေးရွာအုပ်စုစီမံချက်ရေးဆွဲသည့်အစည်းအဝေးတွင် / ဤပုံစံအားလူထုစည်းရုံးရေးမှူး / လက်ထောက်နည်းပညာမှူးတို့၏ အကူအညီဖြင့်ပြည့်စုံစွာဖြည့်သွင်းရမည်။ ဤပုံစံအားဖြည့်စုံစွာဖြည့်သွင်းပြီးပါက ကျေးရွာအုပ်စုဖွံ့ဖြိုးတိုးတက်ရေးစီမံချက်တွင် နောက်ဆက်တွဲအဖြစ်တွဲထားရမည်။ CF ၄ အချက်အလက်များကို MIS သို့ ထည့်သွင်းရမည်။

ကျေးရွာစည်းရုံးရေးမှူး/ဝန်ထမ်းအမည် မမျိုးမဝသိက္ခာ / စက်ဝန်းအားအမှတ်ဖြစ်ပေးပါ (✓) ဝက်ဝန်း(၂) ဝက်ဝန်း(၃) ဝက်ဝန်း(၄) နေ့စွဲ ၂၀၂၀.၉.၁၇

ပြည်နယ်/တိုင်း ဧရာဝတီ / ကျေးရွာအုပ်စု ဇွန်ကင်း

ကျေးရွာအမည်	ဆောင်ရွက်မည့် လုပ်ငန်းများ	အတိုင်းအတာ	ခန့်မှန်း တိုက်ရိုက်အကျိုး ဖံစားခွင့်ရှိသူများ	အဆိုပြုတင်ပြသူ	စီမံကိန်းမှ ထည့်ဝင်မှု	ခန့်မှန်းကုန်ကျစရိတ်		စုစုပေါင်း
						ကျေးရွာမှ ထည့်ဝင်မှု	အခြားထည့်ဝင်မှု (ဖော်ပြပါ) ထည့်ဝင်ငွေ   အမည်/အဖွဲ့	
ဇွန်ကင်း	ဌာနတွင် ရွေးချယ်ရေး ကော်မတီ	၄၀၀၀ x ၁၂ x ၆"	၃၂၆	အမျိုးသား အမျိုးသမီး ✓ အမျိုးသားနှင့် အမျိုးသမီး	ဧရာဝတီ			ဧရာဝတီ
ကြေးမုံကင်း	ဌာနတွင် ရွေးချယ်ရေး ကော်မတီ	၅၂၂ x ၁၂ x ၆"	၂၂၆	အမျိုးသား အမျိုးသမီး ✓ အမျိုးသားနှင့် အမျိုးသမီး	ဧရာဝတီ			ဧရာဝတီ
စာခိုင်းကြီး	လုံးပေါက် (၄၄၁)	၈ x ၂ x ၂	၃၂၅	အမျိုးသား အမျိုးသမီး ✓ အမျိုးသားနှင့် အမျိုးသမီး	ဧရာဝတီ			ဧရာဝတီ

လူထုမဟုတ်သူဖြစ်နိုင်ခြေရှိသည့်အားဖြင့်

အပိုင်း-၇ ၂၉.၉.၂၀၁၅



အခြေအနေ	အခြေအနေ	အခြေအနေ	အခြေအနေ	အခြေအနေ	အခြေအနေ	အခြေအနေ	အခြေအနေ
အခြေအနေ	အခြေအနေ	အခြေအနေ	အခြေအနေ	အခြေအနေ	အခြေအနေ	အခြေအနေ	အခြေအနေ
အခြေအနေ	အခြေအနေ	အခြေအနေ	အခြေအနေ	အခြေအနေ	အခြေအနေ	အခြေအနေ	အခြေအနေ
အခြေအနေ	အခြေအနေ	အခြေအနေ	အခြေအနေ	အခြေအနေ	အခြေအနေ	အခြေအနေ	အခြေအနေ

ပြည်ထောင်စုအကျဉ်းချုပ်

အရပ်

အရပ်

အရပ်

အရပ်

အရပ်

အရပ်

၂၀၁၅.၉.၂၉

ရက်စွဲ

ရက်စွဲ

ရက်စွဲ

ရက်စွဲ

ရက်စွဲ

အစည်းအဝေးမှတ်တမ်း

လူထုဗဟိုပြုစီမံကိန်း (ဒုတိယနှစ်စက်ဝန်း)

ကျေးရွာအုပ်စု - ပိန္နဲကွင်း  
ကျေးရွာ - အာဂီ

ပထမအကြိမ်ကျေးရွာအစည်းအဝေး  
ရက်စွဲ- ၂၂.၁၂.၂၀၁၉

တွင် အစည်းအဝေး ၏ ပထမအကြိမ်ကျေးရွာအစည်းအဝေးကို (၂၂.၁၂.၂၀၁၉) ရက်နေ့တွင် အစည်းအဝေး ဦးကျင်းပခဲ့ပါသည်။ အစည်းအဝေးကို နံနက် (၉) နာရီတွင် စတင် ခဲ့ပါသည်။ ရပ်မိရပ်ဖတစ်ဦးမှ အဖွင့်အမှာစကားပြောကြားခဲ့ပါသည်။ ဆက်လက်၍ ဝန်ထမ်းများမှ မိတ်ဆက်၍ လူထုစည်းရုံးမှုမှ စီမံကိန်းမိတ်ဆက်ခြင်းနှင့် စီမံကိန်း၏ရည်ရွယ်ချက်များကို ရှင်းလင်းပြောကြားခဲ့ပါသည်။ ဆက်လက်၍ အဓိကပါဝင်သူများ၏ တာဝန်ဝတ္တရားများကို ရှင်းလင်းပြောကြားခဲ့ပြီး ကျေးရွာစေတနာ့ဝန်ထမ်း ကျား/မ (၂) ဦးကို ရွေးချယ်ခဲ့ပါသည်။ ထို့နောက် ဆောင်ရန်/ရောင်ရန်များကို ပြောကြားခဲ့ပြီး (၁၁:၄၅) နာရီတွင် နေ့လည်ထမင်းစားချိန် ခေတ္တရပ်နားခဲ့ပါသည်။

နေ့လည် (၁:၀၀) နာရီတွင် အစည်းအဝေးကို ပြန်လည်စတင်ခဲ့ပြီး ဖွဲ့စည်းရန်ကျန်ရှိနေသော ကော်မတီများကို ဆက်လက်ဖွဲ့စည်းခဲ့ပါသည်။ (၂:၀၀) နာရီတွင် တာဝန်ထမ်းဆောင်ခဲ့ကြသော ကော်မတီဝင်များလည်း ကျေးရွာလူထု၏ဆန္ဒ၊ မိမိတို့၏ဆန္ဒများဖြင့် ဆက်လက်တာဝန်ထမ်းဆောင်ခြင်း/မဆောင်ခြင်းကို ဆန္ဒပြုရွေးချယ်ခဲ့ကြပါသည်။ ထို့နောက်တွင် လူမှုနှင့်သဘာဝအရင်းအမြစ်ပြုပြင်မှု၊ ဥစ္စာဓနအဆင့်သတ်မှတ်ခြင်း၊ အရင်းအမြစ် ပိုင်ဆိုင်/ထိန်းချုပ်မှု၊ ပင့်ကူအိမ်သုံးသပ်ခြင်း၊ အခက်အခဲများ၊ မျှော်မှန်းချက်များ စသည့် လူမှုဆန်းစစ်ခြင်းများကို ဆွေးနွေးသုံးသပ်ခဲ့ကြပါသည်။ ထို့နောက်တွင် ပထမအကြိမ်ကျေးရွာအစည်းအဝေးအား ညနေ ၄ နာရီတွင်ရပ်နားခဲ့ပါသည်။

အစည်းအဝေးအကြီးကြပ်ရေးမှူး  
ဦးကျော်မိုးလှ

အစည်းအဝေးမှတ်တမ်း

လူထုဗဟိုပြုစီမံကိန်း( ဒုတိယနှစ်စက်ဝန်း)

ကျေးရွာအုပ်စု - မိန္ဒီကွင်း  
ကျေးရွာ - တိဏ္ဍိ

ဒုတိယအကြိမ်ကျေးရွာအစည်းအဝေး  
ရက်စွဲ - ၂၈.၁၂.၂၀၁၉

တိဏ္ဍိ ကျေးရွာ ဒုတိယအကြိမ်ကျေးရွာအစည်းအဝေးကို(၂၈.၁၂.၂၀၁၉)ရက်နေ့တွင် ဆက်လက်ကျင်းပခဲ့ပါသည်။အစည်းအဝေးကို နံနက်( ၉ )နာရီတွင်စတင်ခဲ့ပါသည်။ပထမဆုံးအနေဖြင့် ပထမအစည်းအဝေးတွင် ကျန်ရှိနေသေးသော လူမှုဆန်းစစ်ခြင်း(PRA TOOL )များအား ဆက်လက် ဆွေးနွေးခဲ့ကြပါသည်။ဆက်လက်၍ ဆွေးနွေးထားသောလူမှုဆန်းစစ်ခြင်းများအား ပြန်လည်အနှစ်ချုပ် ခဲ့ကြပါသည်။ ထို့နောက် နံနက် (၁၀:၀၀)နာရီတွင် နေ့လည်စာစားချိန် အစည်းအဝေးကို ခေတ္တ ရပ်နားခဲ့ပါသည်။

နေ့လည်( ၁၂:၃၀ )နာရီတွင် အစည်းအဝေးကို ပြန်လည်စတင်ခဲ့ပါသည်။ နေ့လည်ခင်း အစည်းအဝေးတွင် ကျေးရွာဖွံ့ဖြိုးတိုးတက်ရေးအတွက် လိုအပ်သည်များကို အမျိုးသားနှင့် အမျိုးသမီး တစ်ဖက်ဆီ ဖော်ထုတ်၍ သုံးသပ်ဆွေးနွေးခဲ့ကြပါသည်။ဆက်လက်၍ ကျေးရွာဖွံ့ဖြိုးရေးအတွက် ဦးစား ပေးလုပ်ငန်းများကို ရွေးချယ်၍ ရွေးချယ်ထားသော လုပ်ငန်း( ၅) ခုအနက်မှ ဦးစားပေးသတ်မှတ်နိုင်ရန် လျှို့ဝှက်မဲပေးစနစ်ဖြင့် ရွေးချယ်ခဲ့ကြပါသည်။ ထိုသို့မဲပေးရွေးချယ်ရာတွင် မဲအများဆုံးလုပ်ငန်းအား ဦးစားပေး(၁) အဖြစ်လည်းကောင်း၊ ဒုတိယမဲအများဆုံးလုပ်ငန်းအား ဦးစားပေး(၂) အဖြစ်လည်း ကောင်း၊ တတိယမဲအများဆုံးလုပ်ငန်းအား ဦးစားပေး(၃)အဖြစ်လည်းကောင်း စသည်ဖြင့် ဦးစားပေး လုပ်ငန်းများအား မဲစဉ်အလိုက်အသီးသီး ရွေးချယ်ခဲ့ကြပါသည်။ ထို့နောက် ကျေးရွာရပ်မိရပ်ဖတစ်ဦးမှ ကျေးဇူးတင်စကားပြောကြား၍ ဒုတိယအကြိမ်ကျေးရွာအစည်းအဝေးကို ညနေ (၃:၃၀)နာရီတွင် ပိတ် သိမ်းခဲ့ပါသည်။

အစည်းအဝေးမှတ်တမ်းရေးသားသူ  
ဦးစောမိုးလှ



ကဏ္ဍအလိုက်အခက်အခဲမှတ်တမ်း

ကျေးရွာကဏ္ဍအလိုက်ဦးစားပေးဖွံ့ဖြိုးရေးလုပ်ငန်းစဉ်များ

စဉ်	လုပ်ငန်း	အဆိုပြုသူ	လ/နှစ်	လုပ်ဆောင်မည့်သူ	ပြင်ပမှထောက်ပံ့ပေးသူ
အခြေခံအဆောက်အအုံ	၁. ရွာတွင်းဆောင်ရွက်ရန်အတွက် လမ်း	ရွာ၊ မ	၂၀၁၇	ရွာ၊ မ	ပျဉ်းမနားမြို့နယ်အဖွဲ့
	၂. ရေပေးစနစ်	ရွာ၊ မ	၂၀၁၇	ရွာ၊ မ	ပျဉ်းမနားမြို့နယ်အဖွဲ့
	၃. ရွာတွင်းဆောင်ရွက်ရန်အတွက် လမ်း	ရွာ၊ မ	၂၀၁၇	ရွာ၊ မ	ပျဉ်းမနားမြို့နယ်အဖွဲ့
အသက်မွေးဝမ်းကြောင်း/ စိုက်ပျိုးရေး	၁. စိုက်ပျိုးရေးနှင့်ပညာရေးအဖွဲ့	ရွာ၊ မ	၂၀၁၇	ရွာ၊ မ	စိုက်ပျိုးရေးဦးစီးဌာန
	၂. ဆေးပြင်ဆင်ရေးနှင့်ပညာရေးအဖွဲ့	ရွာ၊ မ	၂၀၁၇	ရွာ၊ မ	ဆေးပြင်ဆင်ရေးဦးစီးဌာန
	၃. အသက်မွေးဝမ်းကြောင်းအဖွဲ့	ရွာ၊ မ	၂၀၁၇	ရွာ၊ မ	အသက်မွေးဝမ်းကြောင်းဦးစီးဌာန
	ပညာရေးအဖွဲ့	ရွာ၊ မ	၂၀၁၇		
ပညာရေး	၁. မူလအခြေခံအဖွဲ့	ရွာ၊ မ	၂၀၁၇	ရွာ၊ မ	ပညာရေးဦးစီးဌာန
	၂. အခြေခံအဖွဲ့	ရွာ၊ မ	၂၀၁၇	ရွာ၊ မ	ပျဉ်းမနားမြို့နယ်အဖွဲ့
အခြား	၁. အစဉ်အလာအဖွဲ့	ရွာ၊ မ	၂၀၁၇	ရွာ၊ မ	ပျဉ်းမနားမြို့နယ်အဖွဲ့
	၂. အစဉ်အလာအဖွဲ့	ရွာ၊ မ	၂၀၁၇	ရွာ၊ မ	ပျဉ်းမနားမြို့နယ်အဖွဲ့