

ပြည်ထောင်စုသမ္မတ မြန်မာနိုင်ငံတော်အစိုးရ
စိုက်ပျိုးရေး၊ မွေးမြူရေးနှင့် ဆည်မြောင်းဝန်ကြီးဌာန
ကျေးလက်ဒေသဖွံ့ဖြိုးတိုးတက်ရေးဦးစီးဌာန



လူထုဗဟိုပြု စီမံကိန်း

လူထုဗဟိုပြုစီမံကိန်း

(ဒုတိယနှစ်စက်ဝန်း)

ကျေးရွာဖွံ့ဖြိုးရေးအစီအစဉ်

Village Development Plan

ကျားခေါင်းကျေးရွာ၊ ခါအိမ်ကျေးရွာအုပ်စု
ပလက်ဝမြို့နယ်၊ ချင်းပြည်နယ်

၂၀၁၇ ခုနှစ်၊ ဇွန်လ

မာတိကာ	စာမျက်နှာ
၁။ ဖြို့နယ်မြေပုံ ၇
၂။ ကျေးရွာမြေပုံ (တည်နေရာ) ၂
၃။ အုပ်စုတွင်ပါဝင်သော ကျေးရွာများစာရင်း ၃
၄။ ကျေးရွာအခြေခံအချက်အလက်များ (ကျေးရွာသမိုင်းကြောင်း) ၄-၅
၅။ လူထုပူးပေါင်းပါဝင်သော လူမှုဆန်းစစ်ခြင်းနှင့် အကဲဖြတ်ခြင်းလုပ်ငန်းစဉ် (PSA/PRA) အကျဉ်းချုပ်ဇယား ၆
၆။ ကျေးရွာဖွံ့ဖြိုးရေးအစီအစဉ်အတွက် အသုံးပြုခဲ့သော ၂၀၁၇၊ ၈-၉ ၇-၈
PRA tools များနှင့် တစ်ခုချင်းစီအတွက် သုံးသပ် ချက်များ	
၇။ ကော်မတီဝင်များရွေးချယ်ခြင်းနှင့် ၁၀ - ၁၁
ကျေးရွာဖွံ့ဖြိုးရေးအစီအစဉ်ဆောင်ရွက်မှုမှတ်တမ်း ဓါတ်ပုံများ	
၈။ ကျေးရွာအချက်အလက် (ပုံစံ-၁) ၁၂ - ၁၄
၉။ မိမိတို့နားထောင်ရာအချိန်ဇယား (ပုံစံ-၂) ၁၅ - ၁၆
၁၀။ ကျေးရွာဖွံ့ဖြိုးရေးဦးစားပေးအစီအစဉ် (ပုံစံ-၃) ၁၇ - ၁၈
၁၁။ ကျေးရွာအုပ်စုစီမံကိန်းလုပ်ငန်းခွဲရွေးချယ်ခြင်း (ပုံစံ-၄) ၁၉ - ၂၀
၁၂။ အစည်းအဝေးမှတ်တမ်းများ ၂၁ - ၂၂
၁၃။ ကဏ္ဍအလိုက်ဦးစားပေးဖွံ့ဖြိုးရေးလုပ်ငန်းစဉ်များ ၂၃ - ၂၅

ဝေလက်စံမြို့နယ်ကမ္ဘာ့မြေပြင်ပုံ

၁

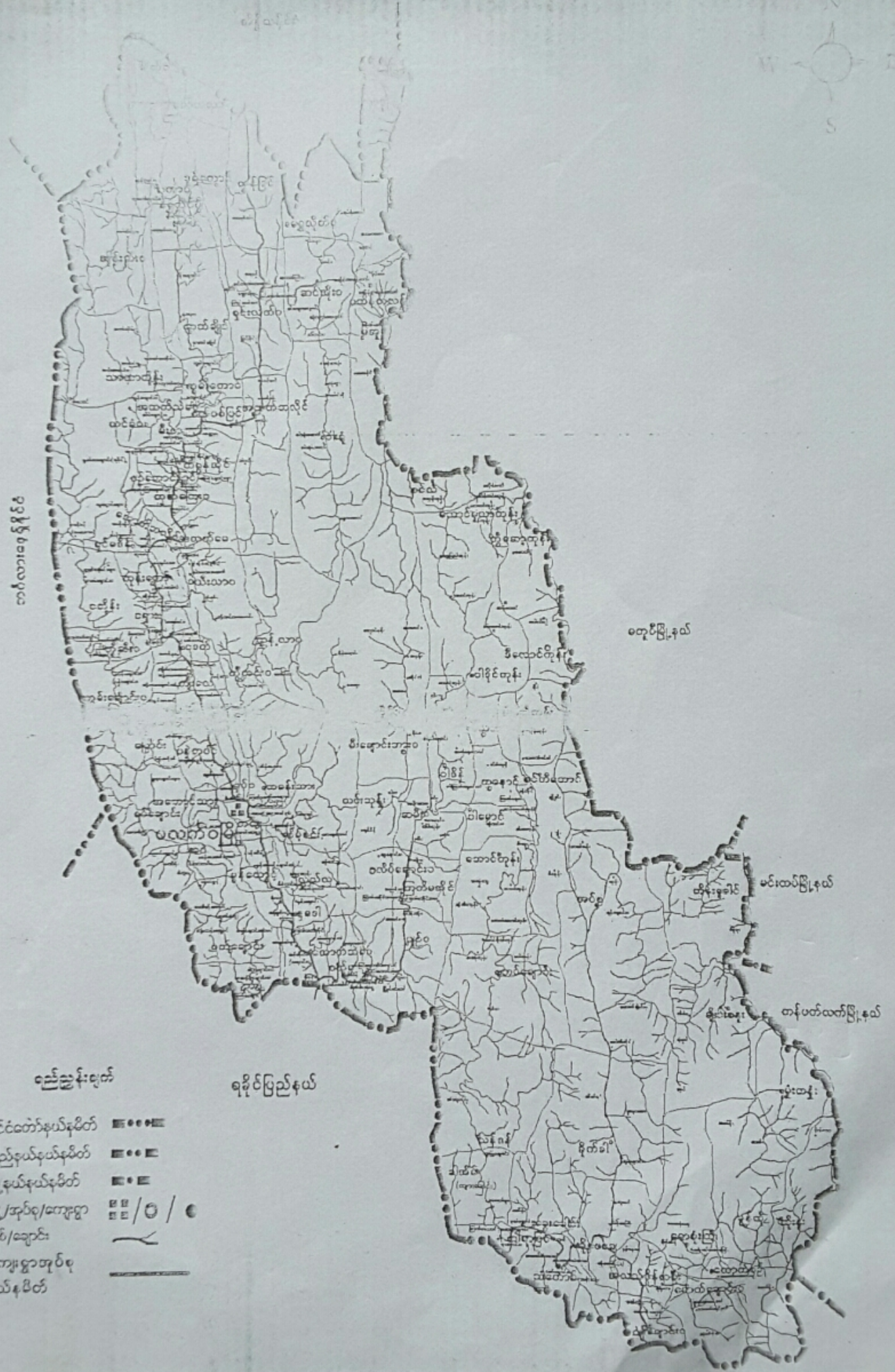
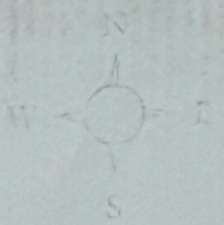

တောင်လား၁၅၅၅၆၆

တောင်မြို့နယ်

မင်းတပ်မြို့နယ်

တန့်ပတ်ထက်မြို့နယ်

ရည်ညွှန်းချက်

ရခိုင်ပြည်နယ်

- ၁ နိုင်ငံတော်နယ်နိမိတ်
- ၂ ပြည်နယ်နယ်နိမိတ်
- ၃ မြို့နယ်နယ်နိမိတ်
- ၄ မြို့/အုပ်စု/ကျေးရွာ
- ၅ မြစ်/ချောင်း
- ၆ ကျေးရွာအုပ်စုနယ်နိမိတ်

ကျားငါးကျားရွာ နဂါးကျားရွာ ခြေထောက်
 အကျဉ်းစာကြမ်းပြင်

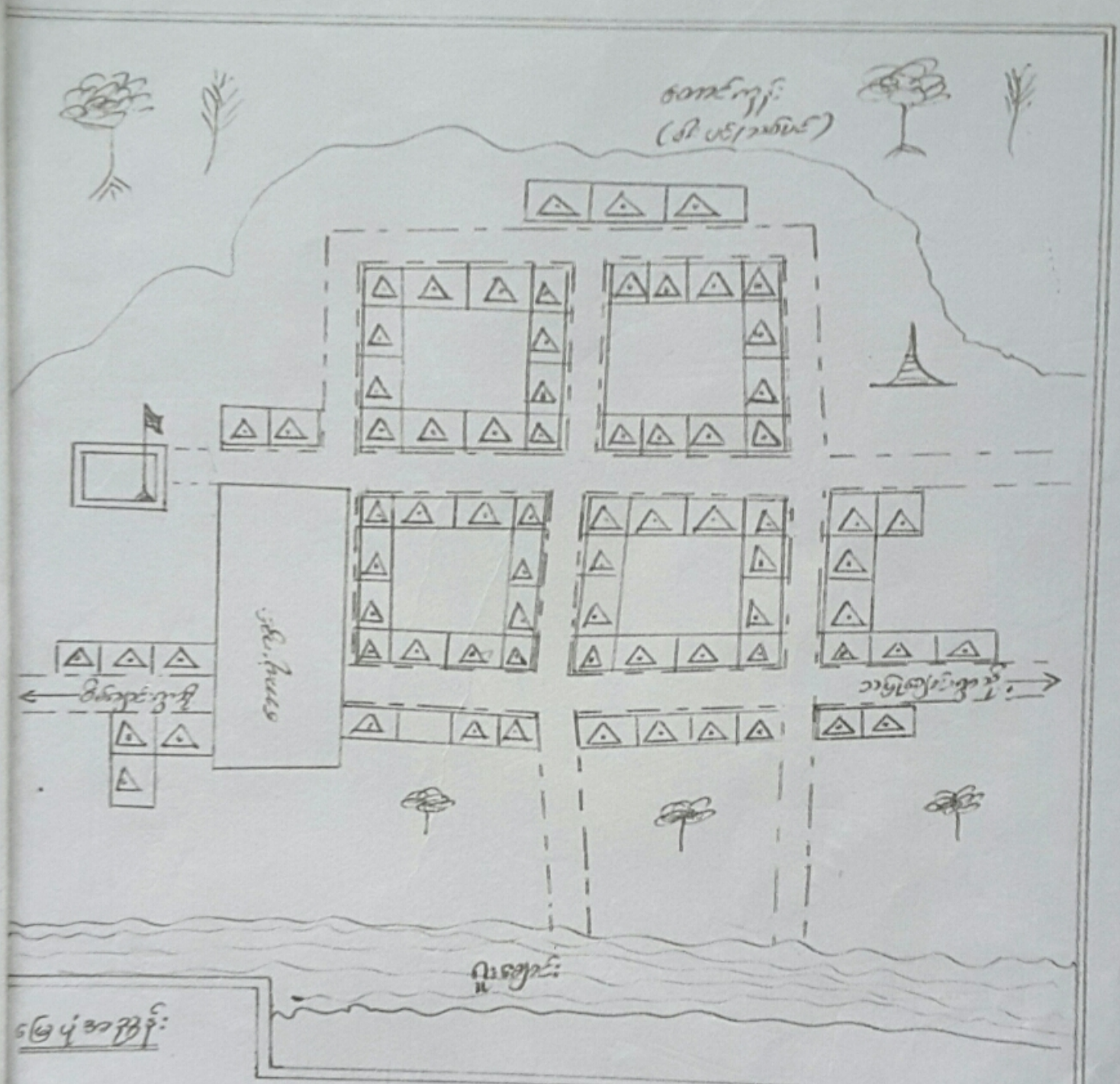
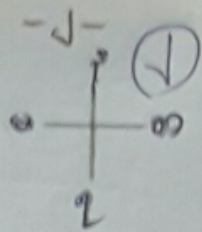

- | | | |
|----------|--------|--------------------|
| ကျား - | ကျား - | ကျား (ကျား) - |
| ကျား - | ကျား - | ကျား (ကျား/ကျား) - |
| ကျား - | ကျား - | ကျား - |
| ကျား - x | | |

၂။ အုပ်စုဖွဲ့ပါဝင်စာအုပ်များ၏ အကျဉ်းချုပ်

အုပ်စုအမျိုးအမည်	အကျဉ်းချုပ်
အုပ်စုအမျိုးအမည်	<p>အုပ်စုအမျိုးအမည်</p> <p>အုပ်စုအမျိုးအမည်</p> <p>အုပ်စုအမျိုးအမည်</p> <p>အုပ်စုအမျိုးအမည်</p>

၄။ ကျေးဇူးအခြေခံအချက်အလက်များ (ကျေးဇူးသမိုင်းကြောင်း) (၄)

(ကျေးဇူးစာတမ်း)

ကျေးဇူးစာတမ်းကျေးဇူးသည် နှစ် ဖြစ်ပေါ်ပေါက်စေခြင်း

ပလက်စ ဖြစ်၊ ပုံပင် တောင်း တက် တွင် နှိပ်နှိမ် နုလားတပ် ဖြစ် ဧဝါ အရှေ့ တက် နှိုင်းတွင် တည်ရှိသော ဇွာလေး တစ် ဇွာ ဖြစ်ပါသည်။ ကျေးဇူးစာတမ်း ကျေးဇူးသည် ဒါဒိဒိဒိ အုပ်စုတွင် ပါဝင်သော ဇွာလေး တစ် ဇွာ ဖြစ်ပါသည်။ ကျေးဇူး အုပ်ချုပ် ဇေး ဗျား အုပ်စုများ - ဦး ကျစ်အောင် ဖြစ်ပါသည်။

ကျေးဇူးစာတမ်း ကျေးဇူးသည် အိမ်ခြေ (၇၄) အိမ်ရှိ ဖြစ်ပါသည်။

၇၅ နှစ် - အမျိုးသား (၁၈၂) ဦး အမျိုး သမီး (၁၃၈) ဦး ရှိပါသည်။

အမျိုးသား ဦး ရှိသော အိမ်ထောင်စု များ (၇၁) နှိပ်နှိမ် အမျိုး သမီး ဦး ရှိသော အိမ်ထောင်စု များ (၃) အိမ် ရှိပါသည်။

ကျေးဇူးစာတမ်း တွင် ဖြို၊ ၇ နှစ်၊ နှစ်၊ နှစ်၊ ၃ များ ရှိသည်။ ၄၆ နှစ် တွင် ဖြို များ သည် အများ ဆုံး ရှိသည်။

ကျေးဇူးစာတမ်း အတွက် အခြေ ဖြစ် (၅၉) ၇ နှစ် (၁၄) နှစ် (၁) အိမ် ရှိပါသည်။

အများ စု များ ဗုဒ္ဓဘာသာကို နှစ် နှစ် ဖြစ်ပါသည်။

ကျေးဇူးစာတမ်း ဖက် ဖက် မှီ အ နှစ် ဖြစ် နိုင်သော အဆောက်

အခြေ ဖြစ် ဝန် စောင့် ဗျ များ များ အလယ် တန်း ကျောင်း ၃၊ နှစ် နှစ် နှစ် နှစ်

စု များ ကျောင်း၊ ဗုဒ္ဓဘာသာ နှစ် နှစ် နှစ် နှစ် နှစ် နှစ် နှစ် နှစ် နှစ်

ကျေးဇူးစာတမ်း ကျေးဇူးစာတမ်း ကျေးဇူးစာတမ်း ကျေးဇူးစာတမ်း

ကျေးဇူးစာတမ်း ကျေးဇူးစာတမ်း ကျေးဇူးစာတမ်း ကျေးဇူးစာတမ်း

ကျေးဇူးစာတမ်း ကျေးဇူးစာတမ်း ကျေးဇူးစာတမ်း ကျေးဇူးစာတမ်း

ကျေးဇူးစာတမ်း ကျေးဇူးစာတမ်း ကျေးဇူးစာတမ်း ကျေးဇူးစာတမ်း

ကျေးဇူးစာတမ်း ကျေးဇူးစာတမ်း ကျေးဇူးစာတမ်း ကျေးဇူးစာတမ်း

ကျေးဇူးစာတမ်း ကျေးဇူးစာတမ်း ကျေးဇူးစာတမ်း ကျေးဇူးစာတမ်း

ကားတောင်းပေးရန် သမိုင်းကြောင်း သို့မဟုတ်

ကားတောင်းပေးရန် သည် ဥပဒေပြင်ပပုံစံပေးထားပြီး

ပုံစံ အရှေ့ဘက်ပိုင်း သို့မဟုတ် အရှေ့ဘက်ပိုင်း နှစ်ဘက်ရှိပါသည်။ ၎င်းများမှာ-
ဇွဲ၊ ဂျင်၊ ခြုံငုံများ ရှိကြပါသည်။ ကိုးကွယ်သည် ကာသာ-
ဗုဒ္ဓ ကာသာကို ကိုးကွယ်ကြပါသည်။ ဂျင်၊ ရှေ့- အမျိုးသား(၁၈၂) ဦး
အမျိုးသမီး (၁၇၈) ဦး နှစ်ပေါင်း (၃၂၀) ရှိပါသည်။
အိမ်ခြေစုစု ပေါင်း (၇၄) အိမ်ခြေရှိသည်။ ကျေးဇူးအတွက်
ဘေဝန်အောင်မြင်မှု အခြေခံ ပညာ အပေါ် တစ်စောင်မှ နှစ်
သားမှာ သက်သေခံ အရံသားများ ရှိပါသည်။

ကား တောင်း ပေးရန် အခြေခံ လူတော် စီးပွားရေး

မှာ- နှစ်ပျိုး ရေအိုး မွေးမြူရေး နှစ်ပျိုး နှစ်ပျိုး နှစ်ပျိုး
တောင်ပာ - ၁၄၆၊ ၀၂၊ ၂၂ နှစ်ပျိုး နှစ်ပျိုး မွေးမြူရေး နှစ်ပျိုး
ဝက်ဆိပ် နှစ်ပျိုး နှစ်ပျိုး နှစ်ပျိုး အတွင်း သားပေး ပိုင်ဆိုင်
အချက်အလက်များမှာ - မိုးရွာသွန်း နေရာဖြင့် သားပေး ပိုင်ဆိုင်
ရေ နှစ်ပျိုး နှစ်ပျိုး နှစ်ပျိုး သားပေး ပိုင်ဆိုင်ပါသည်။

၅။ နုတ်ပုဒ်ပေါင်းပါဝင်သော နုတ်ပုဒ်ဆင်းစဉ်အား ခွဲခြားရေးအဖွဲ့အစည်းများ ပြင်ဆင်မှု

(PBA & PRA) အကျဉ်းချုပ်ထား။

၇.၅ / ၂၀ / ၂ / ၂၀၁၇

ကျေးဇူး - ကျေးဇူးတင်

အဖွဲ့ - အဖွဲ့အစည်း

• ကျေးဇူးနုတ်ပုဒ်ပေါင်းပါဝင်သော - နုတ်ပုဒ်ဆင်းစဉ်အား ခွဲခြားရေး အဖွဲ့အစည်း
ပြင်ဆင်မှု စဉ်တွင် အောက်ဖော်ပြပါ အချက်များကို အခြေခံကာ ဖြေရှင်းဆောင်ရွက်
ပါရမည်။

၁။ ကျေးဇူးနုတ်ပုဒ်အား အကျဉ်းချုပ် ဖြေရှင်း

၂။ ဆင်းစဉ်များကို အခြေခံကာ ခွဲခြားရေး အဖွဲ့အစည်း

၃။ နုတ်ပုဒ်ဆင်းစဉ် ဖြေရှင်း

၄။ ပြင်ဆင်မှု

၅။ အကျဉ်းချုပ်အား ခွဲခြားရေး အဖွဲ့အစည်း

၆။ ခွဲခြားရေး အဖွဲ့အစည်း

၇။ အကျဉ်းချုပ်အား ခွဲခြားရေး အဖွဲ့အစည်း

ကျားခေါင်းကျားပွား နဂါးပွားကွဲခြားခြင်း
အရင်းအမြစ်ပြင်ဆင်ခြင်း

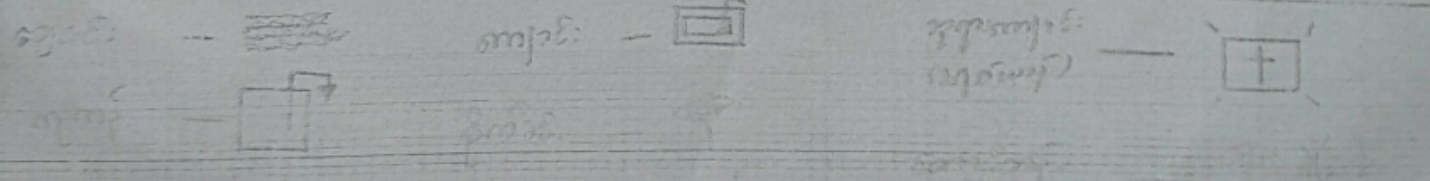
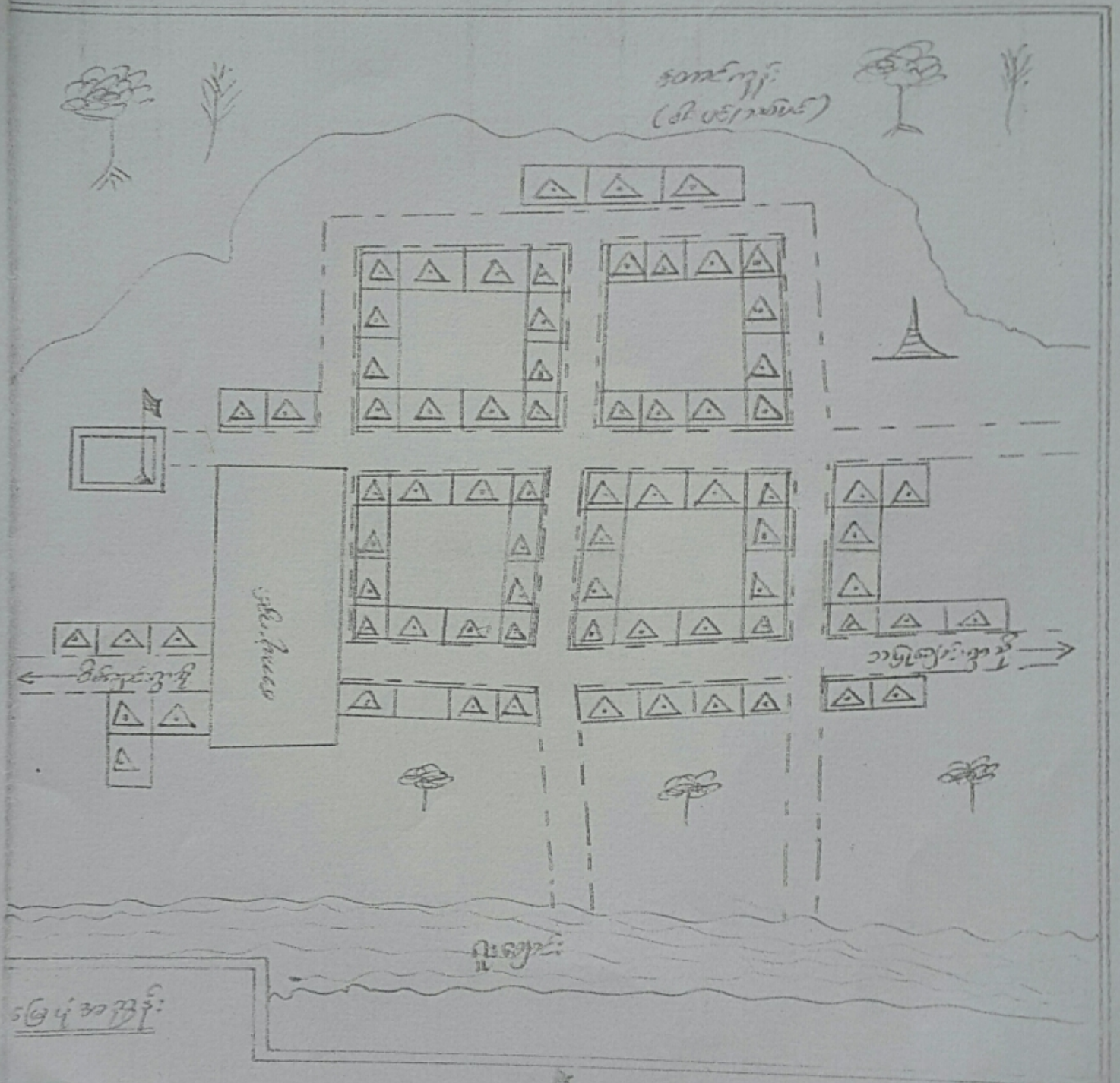
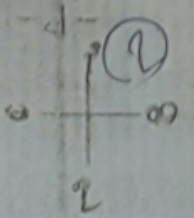

ကျောင်း - [Symbol]
အိမ်ထောင်စု - [Symbol]
ကျောင်း - [Symbol]
ကျောင်း - [Symbol]

အားပေးခြင်းဖြင့် အရင်းအမြစ်ဖြန့်ဖြူးမှု

ဘဏ်ဘဏ်ကို အမျိုးသားနှင့် အမျိုးသမီးများ ပူးပေါင်းဆွေးနွေး၍ ဖြစ်ပေါ်စေရန်
အားပေးခြင်းဖြင့် အရင်းအမြစ်ဖြန့်ဖြူးမှု ဘဏ်ကို ဖြစ်ပေါ်စေရန်
လုပ်ငန်းများကို စတင်တည်ထောင်ခြင်းဖြင့် အရင်းအမြစ်ဖြန့်ဖြူးမှု ဘဏ်ကို
ဖွဲ့စည်းနိုင်စေရန် ဖြစ်ပေါ်စေရန် ဖြစ်ပေါ်စေရန် ဖြစ်ပေါ်စေရန်
အရင်းအမြစ်ဖြန့်ဖြူးမှု ဘဏ်ကို ဖြစ်ပေါ်စေရန် ဖြစ်ပေါ်စေရန် ဖြစ်ပေါ်စေရန်
အရင်းအမြစ်ဖြန့်ဖြူးမှု ဘဏ်ကို ဖြစ်ပေါ်စေရန် ဖြစ်ပေါ်စေရန် ဖြစ်ပေါ်စေရန်
အရင်းအမြစ်ဖြန့်ဖြူးမှု ဘဏ်ကို ဖြစ်ပေါ်စေရန် ဖြစ်ပေါ်စေရန် ဖြစ်ပေါ်စေရန်

အားပေးခြင်းဖြင့် အရင်းအမြစ်ဖြန့်ဖြူးမှု ဘဏ်ကို ဖြစ်ပေါ်စေရန်
အရင်းအမြစ်ဖြန့်ဖြူးမှု ဘဏ်ကို ဖြစ်ပေါ်စေရန် ဖြစ်ပေါ်စေရန် ဖြစ်ပေါ်စေရန်
အရင်းအမြစ်ဖြန့်ဖြူးမှု ဘဏ်ကို ဖြစ်ပေါ်စေရန် ဖြစ်ပေါ်စေရန် ဖြစ်ပေါ်စေရန်
အရင်းအမြစ်ဖြန့်ဖြူးမှု ဘဏ်ကို ဖြစ်ပေါ်စေရန် ဖြစ်ပေါ်စေရန် ဖြစ်ပေါ်စေရန်

ရွာ:ခေါင်းလေးရွာ၏ ဥစ္စာရေး အဆင့် ခွဲခြားခြင်း

စဉ်	အဆင့်	မိုင်းဆိုင် မြေ	အိမ်ခြေ
၁.	ချမ်းသာ	နွား၊ ဥယျာဉ်၊ ကိုင်း၊ မြေယာ၊ ဝက်၊ ကြက်၊ စက်ပြေ၊ ပျံအင်၊ ဆိပ်	၄
၂.	အလယ်အလတ်	ကိုင်း၊ မြေယာ၊ ဝက်၊ ကြက်၊ စက်ပြေ၊ ရေအိမ်ခြေ၊ နွား	၃၀
၃.	ဆင်းရဲ	ဝက်၊ ကြက်၊ ဝါးအိမ်	၃၉
၄.	မူဆိုင်မ	ကြက်၊ ဝက်၊ ဝါးအိမ်	၁

ကျားစောင်းကျော့စွာတွင် အိမ်ခြေ (၇၆) အိမ်ခြေ ရှိပါသည်။

ဥက္ကဋ္ဌကြွယ်ဝမှု အဆင့် သတ်မှတ်မှု (၃) ဆင့် သတ်မှတ်ထားပါသည်။
အဆင့် (၃) ဆင့် တို့မှာ - ချမ်းသာ၊ အဆင့် အဆင့်၊ ဆင်းရဲ၊ ယူ အိမ်ခြေပါသည်။

ကျားစောင်းကျော့ စွာ၏ ချမ်းသာ အဆင့် များတွင် (၄)

အိမ် စောင့်ကြည့်ခြင်း၊ ပျော်အိမ်၊ စား၊ ပညာရှိ၊ လှိုင်၊ ဖြေပာ၊ ဝက်၊ ခြက်၊
ဆိမ္မာစက်စာ ပိုင်ဆိုင်သူ များဖြစ်သည်။ ၎င်းအဆင့် အိမ်စောင့်မှု များသည် ပညာ
ရေးတွင် အဆင့် ဖြေပာလောက် သပ်ပူ ခိုင်ခြင်း၊ စားဝတ်ရေး၊ အဆင့် ဖြေပာ
ပျော့ရေး၊ လှိုင်၊ များတွင် လှိုင် အမျိုးမျိုး ခိုင်ခြင်း၊ ယူ အိမ် ချမ်းသာပါသည်။

ကျားစောင်းကျော့ စွာ၏ အဆင့် အဆင့် အဆင့်တွင် (၃၀) အိမ်

စောင့် ကြည့်ခြင်း၊ ဝက်၊ ခြက်၊ လှိုင်၊ ဖြေပာ၊ ဆိမ္မာစာ ဆို
ပစ္စည်း များ ပိုင်ဆိုင်သည်။ ၎င်းအဆင့် အိမ်စောင့်မှု များသည် ပညာရေးကို
အဆင့် အဆင့် သာ လက်ကျင် ခိုင်ခြင်း၊ စားဝတ်ရေး မပိုမာခြင်း၊
ပျော့ရေး၊ လှိုင်၊ များမှာ လှိုင် အမျိုးမျိုး အား ကျော် ချမ်းသာ ခိုင်ခြင်း
ယူ အိမ် ချမ်းသာပါသည်။

ဆင်းရဲ အဆင့်တွင် - (၃၉) အိမ် နှင့် ဖြေ ပစ္စည်းခိုင်

ပိုင်ဆိုင်မှု များမှာ - ဝက်၊ ခြက်၊ ဝက်၊ များ ပိုင်ဆိုင် ဖြစ်ပြီး
၎င်းအဆင့် တွင် ပါဝင်သော အိမ်စောင့်မှု များသည် ပညာရေးတွင် များစွာ
အဆင့် သာ အား ပိုင် ဖြစ်ပြီး စားဝတ်ရေး များမှာ - တစ် နေ့ နှစ် နေ့ စား
သူ များ သာ ဖြစ် ဖြစ်သည်။ ခို၊ ဆေး၊ ပျော့ရေး၊ အပိုင်၊ အဆင့် ပါဝင်၍
မပျော်ပါဟု ချမ်းသာပါသည်။

၁၆

ကျားခေါင်း

ဘာသာရေးအဖွဲ့အစည်း

စဉ်	အဖွဲ့အစည်းအဖွဲ့	အဖွဲ့အစည်း	အဖွဲ့အစည်း	အဖွဲ့အစည်း	အဖွဲ့အစည်း	အဖွဲ့အစည်း	အဖွဲ့အစည်း	အဖွဲ့အစည်း	အဖွဲ့အစည်း	အဖွဲ့အစည်း	အဖွဲ့အစည်း	အဖွဲ့အစည်း	အဖွဲ့အစည်း
၁	ကျေးဇူးတင်ခြင်း						////	////	////	////			
၂	ကျေးဇူးတင်စာပို့ခြင်း			////	////	////							
၃	ငွေပေးခြင်း						////	////	////				
၄	ချစ်အေးခြင်း	////									////	////	
၅	ကောက်စိုင်းချိန်				////	////							
၆	အားပေးချိန်				////							////	
၇	စာပို့ခြင်း	၀၀၀၀၀၀	၀၀၀၀၀	၀၀၀၀၀	၀၀၀၀	၀၀၀၀၀	၀၀၀၀	၀၀၀၀၀	၀၀၀၀၀	၀၀၀၀	၀၀၀၀၀	၀၀၀၀	၀၀၀၀

ရှုထိခွင့် ပြဿနာ သုံးသပ်ချက်

ကျား၊အင်း၊ကျေး၊ရွာ၏ ရှုထိခွင့် ပြဿနာသည် (၁) ဗဟိုတွင်
ဖြစ်ပေါ်တတ်သော ဂုဏ်ငါး၊ စေ့၊ ရှိ၊ ရှိ၊ ရှိ၊ အပေါ် အခြေ ပြုစုရေးဆွဲထားခြင်း
ဖြစ်ပါသည်။

တောင်ပာ ဂုဏ်ငါး တွင် - ကောက်စိုင်း ချိုင့် သည် - ဖြေရှင်းပေး
(၁၀) ရက်စီ ကောက် စိုင်း ဖြစ်ပါသည်။ ။ နွေ၊ ဇူလိုင်၊ ဩဂုတ်၊ စက်တင်ဘာ
လများ တွင် ရှေး ငြိမ်း ဖြစ် ပြင်ပေါ်တက်သည်။ မတ်၊ ဖြေ၊ ဝေ့၊ လများ
တွင် စစ်-ကျော့ ဂါ၊ များ၊ ဖြစ်ပျိုး၊ အတစ်ပါသည်။ ။ နွေ၊ ဇူလိုင်၊ ဩဂုတ်၊
လအတွင်း တွင် ငှက်များပေါ် တက်ဖြင့် ချိတ်ကာ၊ ဒီဇင်ဘာ ၅ ရက် နေ့စဉ်
တို့တွင် အပျို ချစ်-အေးတက်သည်။ အားလပ်သော လများမှာ - ဇူလိုင်
၅ ရက် ဒီဇင်ဘာလတွင် ဂုဏ်ငါး အချစ်-ယော် ပြောင်းလဲမှု အား လက်ရောက်
ဖြစ်ပါသည်။

ဆိုခြင်းဖြင့် နှစ်ကျေးရွာ၏ ရှုထိခွင့် ပြဿနာကို ဖြေရှင်း

ခြင်း အားဖြင့် ကျား၊အင်း၊ကျေး၊ရွာ၏ ဂုဏ်ငါး အားလုံး
ဖြစ်တတ်သော ကျော့ ဂါ၊ များ၊ ၅ ရက် အားလပ်သော ဗဟိုကျား
ကို တွေ့ ဖြစ်ပါသည်။ အဖွဲ့ ဝင်တွေ ဖွဲ့ကိစ္စ များ၊ လိုလားတွေ့
တို့ ပြုပါသည်။

ආලෝක ගුණ සමූහයේ ප්‍රවේශය

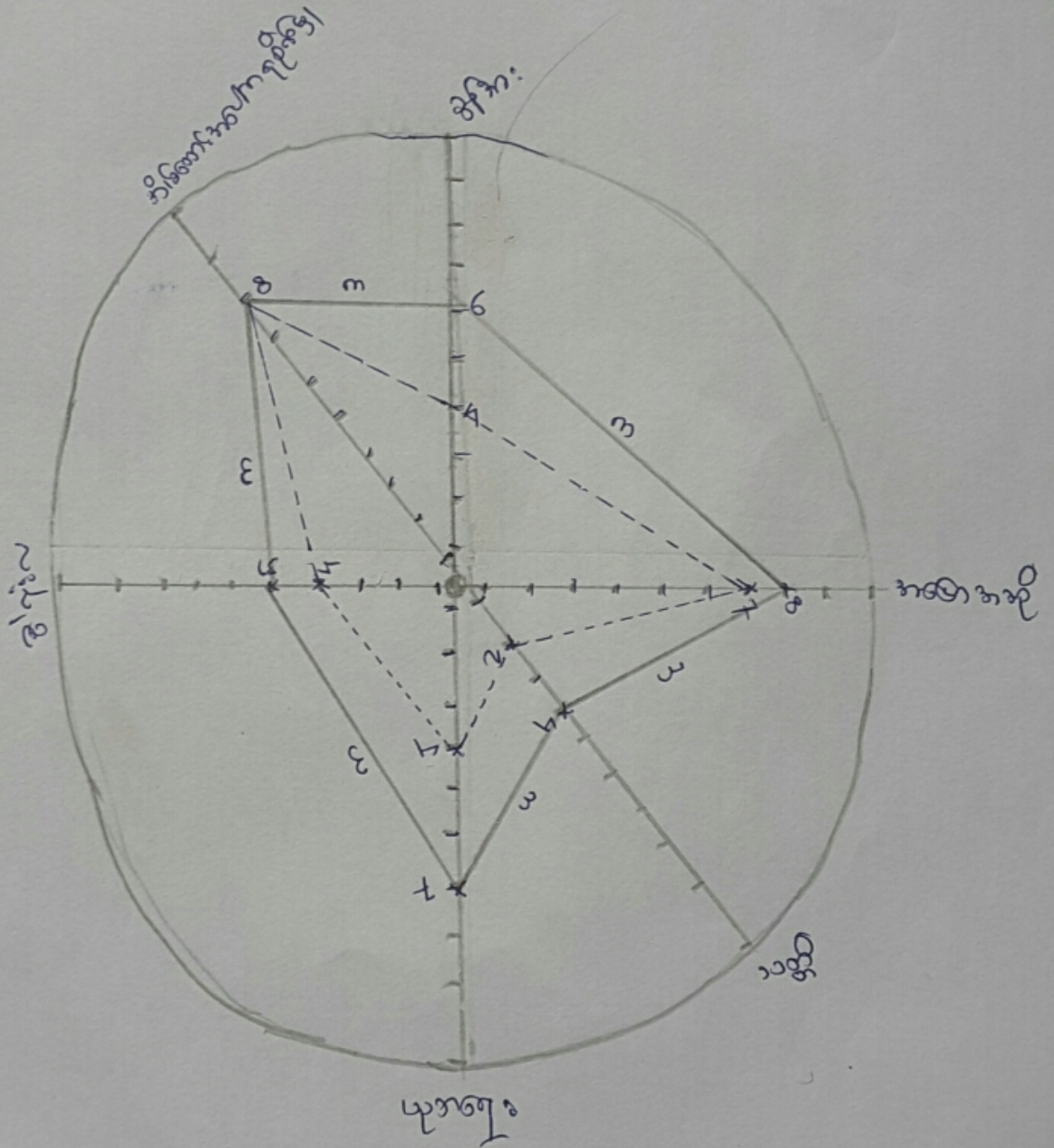

ကျားတောင်ကျေးရွာ၏ ပဋိကုမ္ပဏီအပေါ်သုံးသပ်ချက်

ကျားတောင်ကျေးရွာ၏ ကျား / မကျား ပဋိကုမ္ပဏီအပေါ်

အမျိုးသား၊ အမျိုးသမီး ပါ ဖြစ်တို့ အမျိုးသမီး ၇ ပိုင်ခွင့် သစ်ပွတ်က
ရော့ဆွဲ သုံးသပ်ထားခြင်းဖြစ်ပါသည်။ အမျိုးသား၊ အမျိုးသမီး ၇ ပိုင်ခွင့်ကို
အမျိုးသမီး (၆) မျိုး သစ်ပွတ်က ခုခံ ပညာထားခြင်းကို တွေ့ရပါသည်။

အိမ်ထောင်အပေါ်က ဂုဏ်ထူးတို့ အမျိုးသားများသည်

(၈၀%) ဤမျိုး အမျိုးသမီး များသည်လည်း (၈၀%) အပေါ်သို့ ပညာထားကြပါ
သည်။ နှစ်အားတွင် အမျိုးသားများသည် (၆၀%) ဖြစ်ပြီး အမျိုးသမီးများသည်
(၄၀%) ဖြစ်သည်။ အနက်အစိုတွင် အမျိုးသားများသည် (၈၀%)
ဖြစ်ပြီး အမျိုးသမီးများမှာ - (၇၀%) ဖြစ်သည်။ "သတ္တိ" တွင် အမျိုး
သားများသည် (၄၀%) ပညာထားပြီး အမျိုးသမီးများသည် (၂၀%)
တို့သည်။ ပညာရေးတွင် အမျိုးသားများသည် (၇၀%) ဖြစ်ပြီး
အမျိုးသမီးများမှာ (၄၀%) ဖြစ်သည်။ - ဤကဲ့သို့တွင် အမျိုးသမီး
များသည် (၅၀%) ဖြစ်ပြီး အမျိုးသမီးများမှာ - (၄၀%) ဖြစ်
ပါသည်။

တို့အား အမျိုးသား များနိုင်စွမ်းမရှိဘဲ အမျိုးသမီး
များနိုင်စွမ်းမရှိဘဲ အမျိုးသမီးများကို ပဋိကုမ္ပဏီအပေါ်သုံးသပ်ခြင်း
ဖြစ်ခြင်းအားဖြင့် တွေ့ရှိရပါသည်။

ကျားဂေါ်ငါကျော့ရှာဖွေဖမ်းမင်းကားချင်

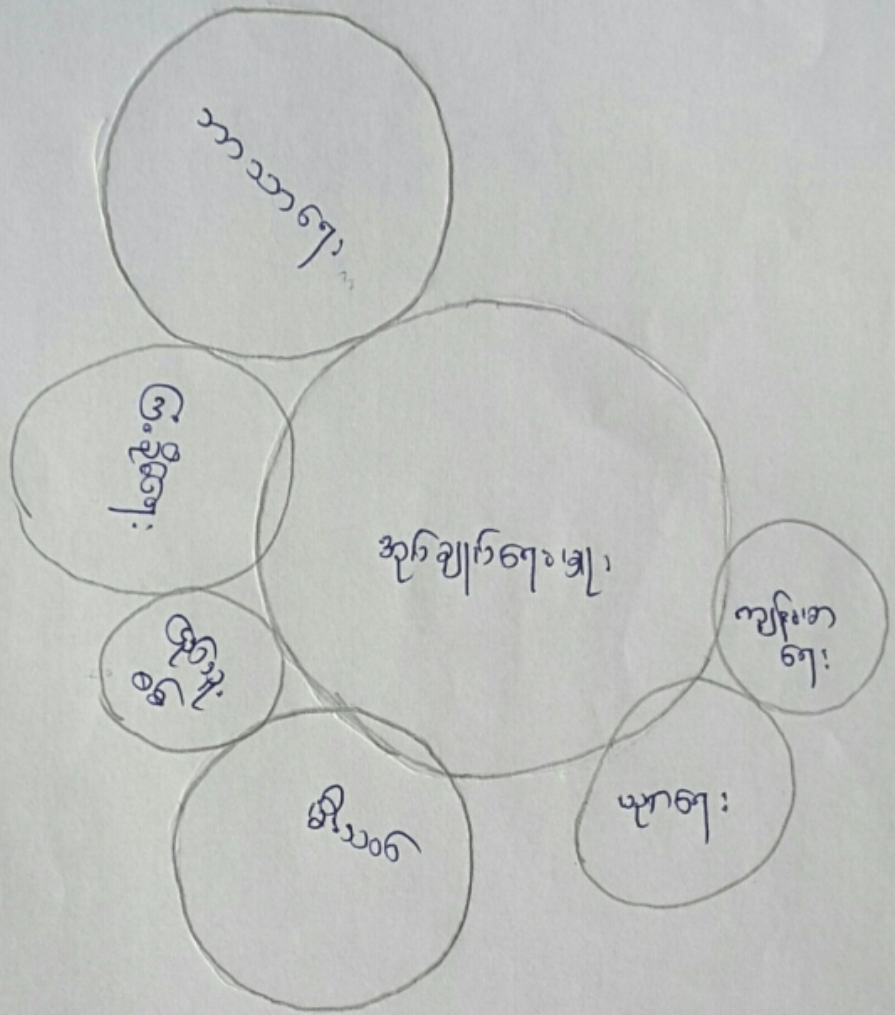

ကဗျာတော်ဝင်ကျမ်းဂါထာအဖွဲ့အစည်း ဗြဟ္မစိတ်သက်ပြုစေရန်အတွက်

ကဗျာတော်ဝင်ကျမ်းဂါထာအဖွဲ့အစည်းကိုသာ အဖွဲ့အစည်းများ

ဗြဟ္မစိတ်သက်ပြုစေရန်၊ အာသာဓက၊ ဗြဟ္မစိတ်သက်ပြုစေရန်၊ ဗြဟ္မစိတ်သက်ပြုစေရန်၊
ပညာရေး၊ ကျန်းမာရေး စသည်တို့ဖြင့် ဖြစ်သည်။ "ယခုကျောင်းဆုံးဝင်
လာသော - အဖွဲ့၊ ဗြဟ္မစိတ်သက်ပြုစေရန် ဖြစ်ပါသည်။" ကျမ်းဂါထာ
အဖွဲ့ကိုသာ - အချို့အဖွဲ့၊ အစည်းများသည် - အစိုးရအဖွဲ့၊
ပုဂ္ဂလိကအဖွဲ့၊ အစည်းအရုံးအဖွဲ့အစည်းများ၊ သို့သော် - အဖွဲ့အစည်း
သည်ပင် - သဘာဝဖြစ်ပါသည်။

ကဗျာတော်ဝင်ကျမ်းဂါထာအဖွဲ့ကိုသာ - အဖွဲ့အစည်း

များထဲတွင် - ဗြဟ္မစိတ်သက်ပြုစေရန် အဖွဲ့အစည်း - ဗြဟ္မစိတ်သက်ပြုစေရန်
အဖွဲ့ ဖြစ်သည်ကို အစိုးရကြီး သဘောသို့ ဖြစ်ပါသည်။ သို့သော်
သစ်မိပါသည်။ "ဗြဟ္မစိတ်သက်ပြုစေရန်အဖွဲ့အစည်း
ဒါဖြင့် ဗြဟ္မစိတ်သက်ပြုစေရန်အဖွဲ့အစည်းကို တွေ့ရသည်။" သို့သော် ဗြဟ္မစိတ်
သက်ပြုစေရန်အဖွဲ့အစည်း - ကျမ်းဂါထာအဖွဲ့အစည်းကို ဖြစ်သည်ကို ဖြစ်သည်ကို
မည်သည့်အဖွဲ့အစည်းအဖွဲ့အစည်းတွင် ဘက်ကြီး စတင်ချက်များ
ရှိကြောင်း ထင်မြင်ပါသည်။

ဗြဟ္မစိတ်သက်ပြုစေရန်အဖွဲ့အစည်းကော်မရှင်

အာသာဓက၊ ပညာရေး၊ ဗြဟ္မစိတ်သက်ပြုစေရန်၊ အဖွဲ့အစည်း
အဖွဲ့အစည်း ဗြဟ္မစိတ်သက်ပြုစေရန်အဖွဲ့အစည်း ဖြစ်ပါသည်။
မိမိအဖွဲ့၊ ပုဂ္ဂလိကအဖွဲ့အစည်းအဖွဲ့အစည်း၊ ကျမ်းဂါထာအဖွဲ့အစည်း
များကို ဗြဟ္မစိတ်သက်ပြုစေရန်အဖွဲ့အစည်းအဖွဲ့အစည်းအဖွဲ့အစည်း
အဖွဲ့အစည်း ဖြစ်ပါသည်။

၆

“ကွာ+အေဒါး+လျှော့+ရွာ၏” - အေဒါး အဖြစ် ပိုင် ဆိုင် ဖွဲ့ ဖွဲ့ ကွာ +

စဉ်	ကွာ+အေဒါး အဖြစ်	စဉ်	“ပ” အေဒါး အဖြစ်	စဉ်	ကွာ+ပ အေဒါး အဖြစ်
၁	ကောလံ ကွာ	၁	ပိုင်ပိုင်လျှော့	၁	ပိုင်ပိုင်လျှော့
၂	ခက်လျှော့အေဒါး ဖြစ်	၂	အေဒါး ဖွဲ့ ကိစ္စ	၂	ခေတ္တ
၃	ပွဲချုပ်လျှော့	၃	လျှော့လျှော့ ဖြစ်	၃	ရွာလုပ် ကျစ်
၄	ကော်လံလျှော့ လုပ် ပါး	၄	ကျောက်	၄	ပျံ့ကျ အေဒါး
၅	အေဒါးလျှော့ ဖြစ်	၅	ထင် ခွေ ဖြစ်	၅	လက်
		၆	သာ/သမီး ဖွဲ့ဖွား ဖြစ်	၆	ကော်လံ
				၇	လုပ်
				၈	စာသင်လျှော့

ကျေးဇူး ခံကိန်း အထောက်အကူပြု ကော်မတီ၊ ဆက်လက်ဖော်စာရင်း

စဉ်	ထောက်ပံ့ပေးသည့်အမျိုးအစား	ပေးပို့သည့်အမျိုးအစား	ရက်စွဲ	အသက်	ပုဂ္ဂိုလ်	ပညာအဆင့်	လွှဲ	ကျေးဇူးခံ
၁	ဦးအောင်ကျော်စွာ	စီမံကိန်းကော်မတီ	၂၀၁၅		မြ		က	ကျေးဇူးခံ
၂	ဒေါ်စန္ဒာစုဦး			၂၀	မြ	အထက	မ	ကျေးဇူးခံ
၃	ဦးကျော်သိန်းအောင်		၂၀၁၅	၅၂	မြ	ရော/ပတ်တစ်	က	ကျေးဇူးခံ
၄	မောင်ထွန်းဝင်း	စောဒေါ်ကျော်စွာကြီး ကြပ်ရေး		၃၀	မြ	၄တန်း	က	ကျေးဇူးခံ
၅	မမြသန်း			၂၀	မြ	၃တန်း	မ	ကျေးဇူးခံ
၆	ဦးအောင်		၂၀၁၅	၃၅	မြ	၅တန်း	က	ကျေးဇူးခံ
၇	မစန္ဒာဦး	ဝယ်ယူရေး ဆင်		၂၀	မြ	အထက	မ	ကျေးဇူးခံ
၈	မမေပင်	ကော်မတီ			မြ		မ	ကျေးဇူးခံ
၉	သန်းသန်းစိုး	ပုဂ္ဂိုလ်၊ လုပ်ပတ် ရှေ့ခါး ထိန်းသိမ်း ရေးဆောင်ကော်မတီ						ကျေးဇူးခံ
၁၀	မောင်ဦးထွန်း		၂၀၁၅	၃၅	မြ	၄တန်း	က	ကျေးဇူးခံ
၁၁	ဦးမောင်ကျော်	ထောက်ပံ့ပေး	၂၀၁၅	၃၉	မြ	ရော/ပတ်တစ်	က	ကျေးဇူးခံ
၁၂	ဒေါ်မိမိ			၁၈	မြ	၄တန်း	မ	ကျေးဇူးခံ
၁၃	ဦးအောင်ကျော်	ထောက်ပံ့ပေး	၂၀၁၅	၅၃	မြ	ရော/ပတ်တစ်	က	ကျေးဇူးခံ
၁၄	စန္ဒာစုဦး	စောဒေါ်ကျော်စွာကြီး ရေး ဆက်လက်ဖော်စာ		၃၃	မြ	မူလတန်း	မ	ကျေးဇူးခံ



ကျေးဇူးတင်ပါ။ မြန်မာနိုင်ငံတော် - မြန်မာနိုင်ငံတော်

အထက်တန်းကျောင်း	<input type="checkbox"/>	ဆေးရုံ	<input type="checkbox"/>	ဝေတီ	<input type="checkbox"/>
အလယ်တန်းကျောင်း	<input type="checkbox"/>	ကျန်းမာရေးဌာန	<input type="checkbox"/>	ဘုန်းကြီးကျောင်း	<input checked="" type="checkbox"/>
မူလတန်းကျောင်း	<input type="checkbox"/>	ကျန်းမာရေးဌာနခွဲ	<input checked="" type="checkbox"/>	ဟိန္ဒူဘုရားကျောင်း	<input type="checkbox"/>
မူကြိုကျောင်း	<input checked="" type="checkbox"/>	ဆေးပေးခန်း	<input type="checkbox"/>	ရေစိမ့်ယာန်ကျောင်း	<input type="checkbox"/>
အခြား	<input checked="" type="checkbox"/>	အခြား	<input type="checkbox"/>	ဗလီ	<input type="checkbox"/>
မှတ်ချက်		မှတ်ချက်		မှတ်ချက်	
မူပိုင်	<input checked="" type="checkbox"/>			သစ်အောင် ဇန်နဝါရီ ၆	

(ဂ) ကျွမ်းကျင်သူများမှတ်တမ်း (ကျေးရွာတွင်နေထိုင်သော သို့မဟုတ် တခြားရွာမှလာရောက်သော ကျွမ်းကျင်သူများ)

(၁) စာသင်ကျောင်း			(၂) ကျန်းမာရေး			(၃) လက်မှုပညာရှင်		
	ရွာတွင်နေထိုင်သူ	အခြားရွာမှလာသူ		ရွာတွင်နေထိုင်သူ	အခြားရွာမှလာသူ		ရွာတွင်နေထိုင်သူ	အခြားရွာမှလာသူ
မူလတန်းပြဆရာ/မ	<input type="checkbox"/>	<input checked="" type="checkbox"/>	ဆရာဝန်	<input type="checkbox"/>	<input type="checkbox"/>	လက်သမား	<input checked="" type="checkbox"/>	<input type="checkbox"/>
အထက်တန်းပြဆရာ/မ	<input type="checkbox"/>	<input type="checkbox"/>	လက်ထောက်ကျန်းမာရေးမှူး	<input type="checkbox"/>	<input type="checkbox"/>	ပန်းရုံ	<input type="checkbox"/>	<input type="checkbox"/>
အလယ်တန်းပြဆရာ/မ	<input type="checkbox"/>	<input checked="" type="checkbox"/>	အမျိုးသမီးကျန်းမာရေးဆရာမ	<input type="checkbox"/>	<input checked="" type="checkbox"/>	လျှပ်စစ်ကျွမ်းကျင်ပီးသမား	<input type="checkbox"/>	<input type="checkbox"/>
မူကြိုဆရာ/မ	<input type="checkbox"/>	<input checked="" type="checkbox"/>	သားဖွားဆရာမ	<input type="checkbox"/>	<input type="checkbox"/>	ရေပိုက်သွယ်သူ	<input type="checkbox"/>	<input type="checkbox"/>
အခြား	<input type="checkbox"/>	<input type="checkbox"/>	ပြည်သူ့ကျန်းမာရေးလုပ်သား	<input checked="" type="checkbox"/>	<input type="checkbox"/>	ဝက်ပြင်ဆရာ	<input type="checkbox"/>	<input type="checkbox"/>
မှတ်ချက်			မှတ်ချက်			မှတ်ချက်		

(ဃ) ကျေးရွာသို့ ရောက်ရှိနိုင်သည့် လမ်းအခြေအနေ / ကျေးရွာတစ်ရွာသည် ၎င်း၏ ကျေးရွာအုပ်စုနှင့် ဆက်သွယ်ထားသော လမ်းအခြေအနေ (အောက်ပါတို့ကိုစိုင်းပါ)

ကျောက်ကြမ်းလမ်း ကတ္တရာလမ်း ကွန်ကရစ်လမ်း မော်တော်ဆိုင်ကယ်လမ်း
 ကျောက်ခင်းလမ်း မြေသားလမ်း လူသွားလမ်း အခြား မော်တော်ဘုတ်

(င) ကျေးရွာဖွံ့ဖြိုးမှုစီမံချက်

- (၁) လူထုဝဟိုပြုစီမံကိန်းမဝတင်မီ ဤကျေးရွာတွင်ကျေးရွာဖွံ့ဖြိုးမှု စီမံချက်ရှိခဲ့ပါသလား? ပိုင်းပါ
- (၂) ရှိခဲ့ပါလျှင် ဤစီမံချက်ကို မည်သည့် ခုနှစ်တွင်ပြင်ဆင်ခဲ့ပါသနည်း? ရှိပါသည်/မရှိပါ/မသိပါ
- (၃) ဤစီမံချက်ကို ဖြိုနှယ်မှအတည်ပြုခဲ့ပါသလား? နှစ်-----/မသိပါ
- ပြုခဲ့ပါသည်/မပြုခဲ့ပါ /မသိပါ

(စ) ခရီးအကွာအဝေး

- (၁) ဤကျေးရွာ၏ဝဟိုမှ ၎င်းကျေးရွာအုပ်စု၏ဝဟိုအထိ ခရီးမိုင်ပည်မျှကွာဝေးသနည်း? မိုင်-----/မသိပါ
- (၂) ဤကျေးရွာမှ ၎င်းကျေးရွာအုပ်စုဝဟိုအထိ သွားလာရာတွင်ကြာမြင့်သည့်အချိန်။

ခြောက်သွေ့ရာသီတွင်ကြာချိန် ၄ : ၀၀ ဘက်/မော်တော်ဆိုင်ကယ်/ခြေလျင်/လား/မော်တော်ဘုတ်/
 မိုးရာသီတွင်ကြာချိန် ၅ : ၃၀ ဘက် အခြား -----
 ဘက်/မော်တော်ဆိုင်ကယ်/ခြေလျင်/လား/မော်တော်ဘုတ်/
 အခြား မော်တော်ဘုတ်

ခြောက်သွေ့ ရာသီတွင်ကြာချိန် ----- ထော်လာဂျီ/မော်တော်ဆိုင်ကယ်/မြေလျှင်/လာ/မော်တော်တုတ်/
အခြား -----

မိုးရာသီတွင်ကြာချိန် ----- ထော်လာဂျီ/မော်တော်ဆိုင်ကယ်/မြေလျှင်/လာ/မော်တော်တုတ်/
အခြား -----

(ဆ) ပတ်ဝန်းကျင်ဆိုင်ရာ သဘာဝဘေးအန္တရာယ်
ဤကျေးရွာတွင် ရေကြီးခြင်းကဲ့သို့ သဘာဝဘေးအန္တရာယ်ကျရောက်ဖူးခြင်း ရှိပါသလား။

မရှိပါ ရှိပါသည် ရှိလျှင်ဖော်ပြပါ -----

(ဂ) ကျေးရွာတွင် ခွဲစည်းထားသော အခွဲအစည်းများ
လူထုတစ်ပြုံစီကိန်းမတိုင်မီ ဤကျေးရွာတွင် ကျေးရွာခွဲခြားရေးအတွက် အစိုးရ (သို့) ရွာသားများကိုယ်တိုင်(သို့) စီမံကိန်းတစ်ခုခုမှ
ခွဲစည်းထားသည့် အခွဲအစည်းများရှိပါသလား။

(၁) -----
(၂) -----

(ဃ) အထွေထွေအုပ်ချုပ်ရေး ဦးစီးဌာန (GAD) မှ မှတ်တမ်းတင်ထားခြင်း
ဤကျေးရွာသည် အထွေထွေအုပ်ချုပ်ရေး ဦးစီးဌာန (GAD) မှ မှတ်တမ်းတင်ထားမှု ရှိပါသလား။

မရှိပါ ရှိပါသည်

ကျေးရွာခေါင်းဆောင်

အမည် ဦးကျော်စောင့်

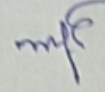
လက်မှတ်  ဇန.ရံ ၂၅/၅/၂၀၁၇

လူထုစည်းရုံးရေးမှူး

အမည် ဦးထွန်းဦး

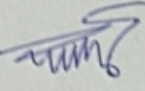
လက်မှတ်  ဇန.ရံ ၅/၅/၂၀၁၇



ပုံစံ - ၈ - ၂ - စီမံကိန်းစက်ဝန်းအချိန်ဇယား (PC 2)

၂၄
၂၅

လမ်းညွှန်ချက်၊ သက်ဆိုင်ရာလူထုစည်းရုံးရေးမှူး/လက်ထောက်နည်းပညာမှူးများမှ စီမံကိန်းစက်ဝန်းအဆင့်တစ်ခုစီပြီးစီးတိုင်း ကျေးရွာနှင့် ကျေးရွာအုပ်စုအတွက် ဤပုံစံကို ဖြည့်သွင်းရမည်။

စည်းရုံးရေးမှူး/ဝန်ထမ်း အမည် ဦး ထန်ဖျော်ဖြေ + ဦးတင်ဝင်း

နေ့စွဲ ၅/၃/၂၀၂၇ စက်ဝန်းအားအမှတ်ခြစ်ပါ စက်ဝန်း(၁) စက်ဝန်း(၂) စက်ဝန်း(၃)
 စက်ဝန်း (၄)

ပြည်နယ်/တိုင်း ချင်း မြို့နယ် ပယက်ဝ ကျေးရွာအုပ်စု ဒါဒိမ် ကျေးရွာ ဘူးခေါင်း

စီမံကိန်းဆောင်ရွက်မှုအဆင့်များ	နေ့စွဲ		အစည်းအဝေးတွင်တက်ရောက်သူအရေအတွက်			
	စတင်သည့်နေ့	ပြီးဆုံးသည့်နေ့	အမျိုးသားအရေအတွက်	အမျိုးသမီးအရေအတွက်	အိမ်ထောင်စုအရေအတွက်	လူမျိုးစုတက်ရောက်သူအရေအတွက်နှင့် လူမျိုးစုအမည်
၁။ ကျေးရွာစီမံကိန်း မိတ်ဆက်အစည်းအဝေး	၃၇/၂/၂၀၂၇	၃၇/၂/၂၀၂၇	၂၅	၁၁	၃၆	မြို့-၃၂/၇၃၆-၃/၅၆-၁
၂။ ကျေးရွာဖွံ့ဖြိုးရေး စီမံချက်ရေးဆွဲခြင်းအစည်းအဝေး	၃၈/၂/၂၀၂၇	၂၈/၃/၂၀၂၇	၂၅	၁၁	၃၆	မြို့-၃၂/၇၃၆-၃/၅၆-၁
၃။ ကျေးရွာအုပ်စု လုပ်ငန်းဆုံးဖြတ်ချက်ချသည့်အစည်းအဝေး	၅/၃/၂၀၂၇	၅/၃/၂၀၂၇	၂၁	၁၅	၃၆	မြို့-၃၂/၇၃၆-၃/၅၆-၁
၄။ မြို့နယ်အဆင့် စီမံကိန်းရေးဆွဲရေးနှင့် အကောင်အထည်ဖော်ရေးကော်မတီ၏ စီမံကိန်း သုံးသပ်မှုအစည်းအဝေး			မလို	မလို	မလို	မလို
၅။ မြို့နယ် စီမံကိန်းရေးဆွဲရေးနှင့် အကောင်အထည်ဖော်ရေး ကော်မတီ၏ဆုံးဖြတ်မှုကို ရွာသို့ အသိပေးအကြောင်းကြားသည့် အစည်းအဝေး	၂၈/၂/၂၀၂၇	၂၈/၃/၂၀၂၇	၂၄	၁၂	၃၀	
၆။ စီမံကိန်းလုပ်ငန်းခွဲစီမံချက်ရေးဆွဲခြင်းအစည်းအဝေး	၅/၃/၂၀၂၇	၅/၃/၂၀၂၇	၂၀	၁၆	၂၉	
၆.၁။ စီမံကိန်းလုပ်ငန်း အကောင်အထည်ဖော်						

ရေးအစီအစဉ် ရေးဆွဲခြင်း						
၆.၂။ ဂယ်ယူရေးအစီအစဉ် ရေးဆွဲခြင်း	23/5/017	23/5/017				
၆.၃။ ဘဏ္ဍာရေးကုန်ကျမှု လျာထားအစီအစဉ် ရေးဆွဲခြင်း	23/5/017	23/5/017				
၆.၄။ မြင်/ထိန်းအစီအစဉ် ရေးဆွဲခြင်း						
၇။ စီမံကိန်းလုပ်ငန်းခွဲ တိုးတက်မှု စောင့်ကြည့် အစည်းအဝေး	14/7/017	14/7/017				
၇.၁။ အစည်းအဝေး ပထမအကြိမ်						
၇.၂။ အစည်းအဝေး ဒုတိယအကြိမ်						
၇.၃။ အစည်းအဝေး တတိယအကြိမ်						
၈။ စီမံကိန်းလုပ်ငန်းခွဲ အပြီးသတ်စစ်ဆေးခြင်း အစည်းအဝေး						
၉။ လူထုစစ်ဆေးပွဲအစည်းအဝေး						

ဃ၊ လူထုစီမံကိန်း၏ လာမည့် (၄) နှစ်အတွက် အကျိုးမဝင်သော ဦးစားပေး ဖွံ့ဖြိုးတိုးတက်မှု လုပ်ငန်း အစီအစဉ်များအားဖော်ပြပါ။

အဆင့်	ကျေးရွာအတွက် ဦးစားပေး ဖွံ့ဖြိုး တိုးတက်မှု လုပ်ငန်းစဉ်များ	အဆိုပြုသူ (အမျိုးသားများ/ အမျိုးသမီးများ/အမျိုးသား+ အမျိုးသမီး)	အခန်းကဏ္ဍ
၁			11031318
၂			
၃			
၄			
၅			

ခေါင်းဆောင်၊ ကျေးရွာစီမံကိန်းအထောက်အကူပြုကော်မီတီမှ အတည်ပြုသည်။

အမည် ဦးအောင်ကျော် လက်မှတ် ကျေးရွာ နေ့စွဲ ၁၅.၃.၂၀၂၇

(Faint handwritten notes and signatures in Burmese script)

၀၆၄ ၃
၀၆၄ ၅
၀၆၄ ၅
၀၆၄ ၅
၀၆၄ ၅
၀၆၄ ၅
၀၆၄ ၅
၀၆၄ ၅
၀၆၄ ၅
၀၆၄ ၅

(Faint handwritten notes and signatures in Burmese script)

ပုံစံ - ၀ - ၄ ကျေးရွာအုပ်စုစီမံကိန်းလုပ်ငန်းခွဲရွေးချယ်ခြင်းပုံစံ (Form PC 4)



လမ်းညွှန်ချက်၊ စီမံကိန်းလုပ်ငန်းခွဲရွေးချယ်မှုအစည်းအဝေးပြီးနောက်တွင် ကျေးရွာအုပ်စုမှ CF/TF တို့၏ အကူအညီရယူ၍ ကျေးရွာစီထောက်ကော်မတီမှ လက်မှတ်ရေးထိုးပြီး အဆိုပါပုံစံအား ပြည်စုံအောင်ဖြည့်သွင်းရမည်။ ဤပုံစံအား ပြည်စုံစွာဖြည့်သွင်းပြီးပါက ကျေးရွာအုပ်စုဖွံ့ဖြိုးတိုးတက်ရေးစီမံချက်တွင် TPIC သို့ ပေးပို့ရန်အတွက် နောက်ဆက်တွဲအဖြစ် ထားရှိရမည်။ CF မှ ကျေးရွာတစ်ရွာချင်းစီ၏ စီမံကိန်းလုပ်ငန်းခွဲဆိုင်ရာ အချက်အလက်များကို MIS သို့ ထည့်သွင်းရမည်။ (ယခုနှစ်စီမံကိန်းလုပ်ငန်းခွဲ မလုပ်ကိုင်သော ကျေးရွာများ မပါဝင်ပါ။)

ကျေးရွာစည်းရုံးရေးမှူး/ဝန်ထမ်းအမည် ဦး ထွန်းမျှန်၊ ဖွေး + ဦး တင်ဝင်း

နေ့စွဲ _____

ပြည်နယ်/တိုင်း ချင်း မြို့နယ် မလက်ဝ စက်ဝန်းအားအမှတ်ခြစ်ပေးပါ။ (✓) စက်ဝန်း(၁) စက်ဝန်း(၂) စက်ဝန်း(၃) စက်ဝန်း(၄)

ကျေးရွာအုပ်စု ဒါဒါမ် ၂ ကျေးရွာ

ကျေးရွာအမည်	ဆောင်ရွက်မည့် လုပ်ငန်းများ	အတိုင်းအတာ	ခန့်မှန်း တိုက်ရိုက် အကျိုးခံစားခွင့် ရှိသူများ	အဆိုပြုတင်ပြသူ	ခန့်မှန်းကုန်ကျစရိတ်			
					စီမံကိန်းမှ ထည့်ဝင်မှု	ကျေးရွာမှ ထည့်ဝင်မှု	အခြားထည့်ဝင်မှု (ဖော်ပြပါ) ထည့်ဝင်ငွေ အမည်/အဖွဲ့	စုစုပေါင်း
ကျားရွာ	ရေဖွင့်လှောင်အောင် သစ်ဆောက်လုပ် (ယစ်သား)	၂၀ x ၃၅ x ၁၀'	၃၂၀	<input checked="" type="checkbox"/> ကျား ✓ <input type="checkbox"/> မ <input type="checkbox"/> ကျား+မ	၈၀၀၀၀၀၀	လှမ်းအား		၈၀၀၀၀၀၀
သပြေရွာ	ရွှေစမ်းရေအဖွဲ့ ပေးအဖွဲ့အဖွဲ့ ချိန်	၇၀၀၀' ၃" x ၁" x ၃" PVC	၁၈၆	<input type="checkbox"/> ကျား <input type="checkbox"/> မ <input type="checkbox"/> ကျား+မ	၆၀၀၀၀၀၀	လှမ်းအား		၆၀၀၀၀၀၀
သာစည်	ကိုယ်တူကိုယ်စ ကျောင်းအောင် ဆောက်လုပ်ချိန် (ယစ်သား)	၂၀ x ၃၀ x ၁၀'	၁၄၁	<input type="checkbox"/> ကျား <input type="checkbox"/> မ <input type="checkbox"/> ကျား+မ	၆၀၀၀၀၀၀	လှမ်းအား		၆၀၀၀၀၀၀
ဝိုင်ချောင်း	ကိုယ်တူကိုယ်စ ကျောင်းအောင် ဆောက်လုပ်ချိန် (ယစ်သား)	၂၀ x ၃၀ x ၁၀'	၁၃၇	<input type="checkbox"/> ကျား <input type="checkbox"/> မ <input type="checkbox"/> ကျား+မ	၆၀၀၀၀၀၀	လှမ်းအား		၆၀၀၀၀၀၀
				<input type="checkbox"/> ကျား <input type="checkbox"/> မ				

ဗဟိုဌာန၊ ၂၀၁၆ ခုနှစ် ဇူလိုင်လ ကျင်းပသည့် ပေါင်းစည်းဆွဲချက်

အမျိုးသားအဖွဲ့မှတစ်ဆင့် ရောက် မှုရှိ ယူရန် မဟာ

အမျိုးသားအဖွဲ့မှတစ်ဆင့် အောင်စွာ	အမျိုးသားအဖွဲ့မှတစ်ဆင့် ရောက် မှုရှိ ယူရန်
<p>၁။ စောလင်းစဉ် ရောက်စေ</p> <p>၂။ မိုး ရောက်စေ</p> <p>၃။ ပညာ ရေး အောင်စွာ</p> <p>၄။ လက်ခံ အောင်စွာ</p> <p>၅။ အခြားအောင်စွာ အောင်စွာ</p>	<p>၁။ စိတ်ဝင်စား ရှိရန် ယူရန်</p> <p>၂။ စာအုပ် အောင်စွာ ယူရန်</p> <p>၃။ မျှော်မှတ် ရှိရန် အောင်စွာ အောင်စွာ</p> <p>၄။ အောင်စွာ ယူရန် အောင်စွာ</p> <p>၅။ အောင်စွာ ယူရန် အောင်စွာ</p>

(၆၅) အမျိုးသားများ ဆွေးနွေးပြောဆိုသော အခါ အထူးအထူး
ဒါနဲ့ အမျိုးသမီးများ ဆွေးနွေးပြောဆိုသော အခါ အထူးအထူး
များစွာ အုပ်စုခွဲကာ ဆွေးနွေးခြင်း၊ အမျိုးသား (၁) ဦး
၊ အမျိုးသမီး (၁) ဦး စီမှ ၅ မိနစ် ဖြစ်ပြီး အတည်ပြုခြင်း။

(၆၆) အမျိုးသမီး ဦးစားလေ့ရှိပြီး နှစ်ဖက်လုံး
လေ့ရှိပြီး (၅) နှစ် အမျိုးသား (၁) သမီး အုပ်စုခွဲကာ
ဆွေးနွေးခြင်း၊ ဖြစ်ပေါ်စေခြင်း၊ အတည်ပြုခြင်း။

(၇၀) အမျိုးသမီး အုပ်စုမှ အဆိုနှင့်အညီ အတည်ပြု စာပေးရပ်
ငြိမ်းအောင် အမျိုးသားမှ တင်ဆက်သော ဦးစားလေ့ရှိပြီးများစွာ
တူညီသော အချက်များကို စုစည်းပြီး ဖူစုအားကိုး ပါဝင်
ကာ အများသဘောတူ ဖြစ်ပေါ်စေခြင်းဖြင့် မဲအများ
ဆုံး ရရှိသော ဦးစားလေ့ရှိပြီး (၅) နှစ် မဲအတည်ပြု အများ
အနိုင် ဆွေးနွေးချုပ်ဆို ဖြစ် အတည်ပြုလေ့ရှိပါသည်။

(၇၂) ပထမဆုံး ဒါနဲ့ ဒုတိယဆုံး ဆွေးနွေးခြင်းဖြစ်ပြီး အတည်ပြု သဘော
အကြောင်း အချက်များကို အတည်ပြုလေ့ရှိခြင်း၊ ဖူစုစည်းရုံးရေးများ
လက်ကောက် နည်းပညာ ဖွံ့ဖြိုးမှု စတင်စေခြင်းဖြင့် အများစု
ခံကာ ဖြစ်ပေါ်ခြင်း၊ အတည်ပြု အထူးအထူး ဖြစ်ပေါ်ခြင်း။

ကျေးဇူးတင်စွာ လုပ်ငန်း ဆုံးဖြတ်ချက်ချသည့်

၃၂

အခပုဂ္ဂိုလ်အဝေး ပြုစုစာတမ်း

ရက်စွဲ - ၂၀၁၇-ခုနှစ်မေလ ၂၃ ရက်

အချိန် - ၈:၄၆ နာရီ

ရက်စွဲ - ကျောင်းအောင်

ကျေးဇူး " ကျားစောင်းကျေးဇူး

အကြောင်းအရာ " ကျေးဇူးတင်လုပ်ငန်း ဆုံးဖြတ်ချက်ချသည့် အခပုဂ္ဂိုလ်အဝေး

ကျေးဇူးတင်စွာ လုပ်ငန်း ဆုံးဖြတ်ချက်ချသည့် အခပုဂ္ဂိုလ်အဝေးကို
ဒါဒိဒါ

ကျေးဇူးတင်စွာ လုပ်ငန်း ဆုံးဖြတ်ချက်ချသည့် အခပုဂ္ဂိုလ်အဝေးကို
တွင် ကော်မတီဝင် အဖွဲ့ချုပ်သစ် ၂၅ အဖွဲ့အစည်း အစီရင်ခံစာကို ဖတ်ကြားပြီး အခပုဂ္ဂိုလ်
ဝေး ဖွင့်လှစ်ကြောင်း ကြေညာခဲ့ပါသည်။ စာတင်ကျ နူထု ခဉ်း ခုးကျေးဇူး
လက်ထောက် နည်းပညာ ဖွဲ့စည်းမှု ကျေးဇူး အသိအသိ ၂၅ ကော်မတီဝင်များနှင့်
တစ်ဦးချင်း မိတ်ဆက်ကာ ကျားစောင်း ကျေးဇူး စိတောက်ကော်မတီဥက္ကဋ္ဌ
အဖွဲ့အစည်း ကော်မတီဝင် ဝေးခဲ့ပါသည်။

ဆွေးနွေးချက် " နူထု ခဉ်း ခုးကျေးဇူး လက်ထောက် နည်းပညာ ဖွဲ့စည်းမှု
ကာလ ကျေးဇူး အသိအသိ ၂၅ တင်ပြထား တော ဦးစားပေးလုပ်ငန်း ဖွဲ့စည်းမှု တင်ပြမှု
ဦးစားပေးလုပ်ငန်း တစ်ခု မိအလိုက် ကော်မတီဝင်များ၏ ဆန္ဒ သဘောထား
ဆွေးနွေး မှ အဆိုငါး ကျေးဇူး တစ်ခုချင်း မိအလိုက် ဆွေးနွေးကြပါသည်။

လုပ်ထောက်ချက် (၁) ကျေးဇူး တင်စွာ လုပ်ငန်း စီမံကိန်း အထောက်အကူပြု ကော်မတီဥက္ကဋ္ဌ
(ကျား - ၁ + ၈ - ၁) အား နူထု ခဉ်း ခုးကျေးဇူး နှင့် လက်ထောက် နည်းပညာ ဖွဲ့စည်းမှု
တို့ ဦးစားကြီး ဖြစ်စေရန် မဲခံရစေခြင်းဖြင့် ဆွေးနွေး ချက်ပေးပါသည်။

(၂) ကျေးဇူး တင်စွာ လုပ်ငန်း ဘဏ္ဍာရေး ဆယ်ကော်မတီ ဥက္ကဋ္ဌ နှင့် ကျေးဇူး တင်စွာ လုပ်ငန်း
အကြံပြု တိုင်ကြားရေး ဝေးစောင်းစေရေးကို လုပ်ငန်း ဖြစ်စေရန် မဲခံရစေခြင်းဖြင့်
ချက်ပေးပါသည်။

ပြုစုစာတမ်း
ဦးစားပေး
(နူထု ခဉ်း ခုးကျေးဇူး)



အမျိုးသမီးအခက်အခဲဒါင့်ဖြောင့်ပြန်ချက်များ

အမျိုးသမီးအဖွဲ့မှတင်ပြစာအခက်ခဲ	အမျိုးသမီးအဖွဲ့မှတင်ပြစာဖြောင့်ပြန်ချက်
၁။ မိအခက်ခဲ	၁။ ရွာတွင်းလင်းခက်ကမ္ဘီလင်း
၂။ လင်းအခက်ခဲ	ပျံ
၃။ ရေအခက်ခဲ	၂။ ရွာတွင်းလင်းခက်ကမ္ဘီလင်းမည်
၄။ ကျွမ်းမာရေးအခက်ခဲ	၃။ စိမ်းခင်းရေ ခွယ်ပူ ခိုအောင်းမည်
၅။ ဆရာ့ရေးစုံစာပေးရာအခက်ခဲ	၄။ ကျွမ်းမာရေးစာပေးစာပေးစာ
အခက်ခဲ	ဝိအာကုလ်မည်။
	၅။ ဆရာ့ရေးစုံစာပေးရာအခက်ခဲ
	ဝိအာကုလ်မည်။

၁၃။ ကမ္ဘာ့အလိုက် ဦးစားပေး ပေး ပွင့်ဖြူစေ နေ့ပတ်ဖြင့် ခြင်းများ

ကျားစောင့် ကျော့စွာ၏ ဦး စားပေး ယုတ်ဖြင့် ခြင်းများ

အမျိုးသားအဖွဲ့မှ တင်ပြစောင့် ဦးစားပေး ယုတ်ဖြင့်	အမျိုးသမီးအဖွဲ့မှ တင်ပြစောင့် ဦးစားပေး
<p>၁။ မူပွင့် ကျောင်းဆောင်သစ်</p> <p>၂။ ဣလပ်လမ်း ကွန်ဂျစ်ခင်းချိန်</p> <p>၃။ ဣလပ်လမ်း ဆက်လက်ပေးပေးချိန်</p> <p>၄။ စိမ်းစမ်းစေ ခွယ်ပူ ချိန်</p> <p>၅။ ဣလပ်လမ်း ဆက်လက်ချိန်</p>	<p>၁။ ဣလပ်လမ်း မ ဆက်လက်ပေးချိန်</p> <p>၂။ ဣလပ်လမ်း မ ကွန်ဂျစ်ခင်းချိန်</p> <p>၃။ စိမ်းစမ်းစေ ခွယ်ပူ ချိန်</p> <p>၄။ ကျွမ်းမာရေးဆေးပေးချိန်</p> <p>၅။ မူပွင့် ကျောင်းဆောင်သစ်</p>

ဦးစားပေးအဖွဲ့

- ၁။ မူပွင့် ကျောင်းဆောင်သစ်
- ၂။ ဣလပ်လမ်း ကွန်ဂျစ်ခင်းချိန်
- ၃။ ဣလပ်လမ်း ဆက်လက်ချိန်
- ၄။ စိမ်းစမ်းစေ ခွယ်ပူ ချိန်
- ၅။ ကျွမ်းမာရေးဆေးပေးချိန်

ဦးစားပေးပေးရန် ရွေးချယ်ခြင်း စာအုပ်များ သတ်မှတ်

ပထမမြို့နယ် - ဒါအိမ်ကွဲစု၊ ယားအင်းကျေးရွာရှိ ဦးစား
ပေးပေးရန် 'အားနာစွာ' (၅) ခုရှိသည်။

ကျားအိမ်ကျေးရွာသည် - မုန့်ကျေးရွာ၊ အောက်ခြံခြံ
ကန်လှိုင်၊ ကျေးရွာ၊ အား/ သူဦးကျွတ်စု၊ မုန့်ကျေးရွာ၊ အောက်ဘက်
ကို - ပထမဦး စားပေး တွင် ရွေး ချယ်ထားပါသည်။

'ကျားအိမ်ကျေးရွာတွင် - ရွာလယ်လမ်းပ ကောင်း ဖွံ့ဖြိုး
ရည်ရွယ်၍ ရွာလယ်လမ်း ဖွံ့ဖြိုးစေရန် ရေးကို ဥပဒေ ဦးစားပေး
ရွေး ချယ်ထားပါသည်။ အထူးအားဖြင့် ရွာတွင် အရေး (၁) ပါ
အားလုံး အဆင် ဖြစ်ပျော် ရှာတွင် လမ်း အင်္ဂလိပ်
ရေးကို တံတိုင်း ဦးစားပေး ရွေး ချယ် ထားသည်။

ကျားအိမ်ကျေးရွာတွင် မိုး၊ အောင်၊ ကောက်ပဲ
ရေး - ၁၀၀၀ အဆင် ဖြစ်ပျော် ခြင်း ခြင်း ရွေး ချယ်ပေးခြင်းကို
ဦးစားပေး အဆင့် (၄) တွင် ရွေး ချယ် ထား သည်။

ကျားအိမ်ကျေးရွာတွင် မုန့်ကျေးရွာ၊ မြန်မာ့ ဝန်ထမ်း
ရေး - အဆင် ချို့ ရှေးက အောင် ရွာလယ် ကျေးရွာ အဆင့်
(၅) ဦးစား ပေး ထား သည်။

ဦးစားပေးသူ

ဦးစားပေး ဖွဲ့စည်းရေး

CF