



ပြည်ထောင်စုသမ္မတမြန်မာနိုင်ငံတော်အစိုးရ  
 စိုက်ပျိုးရေး၊ မွေးမြူရေးနှင့် ဆည်မြောင်းဝန်ကြီးဌာန  
 ကျေးလက်ဒေသဖွံ့ဖြိုးတိုးတက်ရေးဦးစီးဌာန  
 မိုးကောင်းမြို့နယ်

လူထုဗဟိုပြုစီမံကိန်း

National Community Driven Development Project



ကျေးရွာဖွံ့ဖြိုးရေးအစီအစဉ်

Village Development Plan (VDP)

ဖွေးဟော်ကျေးရွာ၊ ထိုပူးကျေးရွာအုပ်စု

၂၀၁၇ ခုနှစ်

မိုးကောင်းမြို့နယ်

မာတိကာ

စဉ်	အကြောင်းအရာ	စာမျက်နှာ
၁	မြို့နယ်မြေပုံ	၁
၂	ကျေးရွာမြေပုံ (တည်နေရာ)	၂
၃	အုပ်စုတွင်ပါဝင်သောကျေးရွာများစာရင်း	၃
၄	ကျေးရွာအခြေခံအချက်အလက်များ (ကျေးရွာသမိုင်းကြောင်း)	၃-၄
၅	လူထုပူးပေါင်းပါဝင်သောလူမှုဆန်းစစ်ခြင်းနှင့်အကဲဖြတ်ခြင်းလုပ်ငန်းစဉ် (PSA/PRA) အကျဉ်းချုပ်ဇယား	၅
၆	ကျေးရွာဖွံ့ဖြိုးရေးအစီအစဉ်အတွက်အသုံးပြုခဲ့သော PRA Tools များနှင့်တစ်ခုချင်းစီအတွက်သုံးသပ်ချက်များ	
	(က) လူမှုရေးအရင်းအမြစ်ပြုပြင်မှု	၆-၇
	(ခ) ဥစ္စာနေကြွယ်ဝမှုအဆင့်သတ်မှတ်ခြင်း	၈
	(ဂ) ပိုင်ဆိုင်မှုသုံးသပ်ခြင်း	၉
	(ဃ) ပင့်ကူအိမ်သုံးသပ်ခြင်း	၁၀-၁၁
	(င) ရာသီခွင်ပြုပြင်မှု	၁၂
	(စ) ဝင်းပုံစံ	၁၃
	(ဆ) အမျိုးသား/အမျိုးသမီးအခက်အခဲများ	၁၄-၁၅
	(ဇ) ကျေးရွာမှော်မှန်းချက် (အမျိုးသား/အမျိုးသမီး)	၁၅
	(ဈ) ဦးစားပေးဖွံ့ဖြိုးရေးလုပ်ငန်းများ	၁၆
၇	ကော်မတီဝင်များရွေးချယ်ခြင်းနှင့်ကျေးရွာဖွံ့ဖြိုးရေးအစီအစဉ်ဆောင်ရွက်မှုမှတ်တမ်းဓါတ်ပုံများ	၁၇-၁၈
၈	ကော်မတီဝင်များစာရင်း	၁၉
၉	ကျေးရွာအချက်အလက် (ပုံစံ-၁)	၂၀-၂၂
၁၀	စီမံကိန်းစက်ဝန်းအချိန်ဇယား (ပုံစံ-၂)	၂၃-၂၄
၁၁	ကျေးရွာဖွံ့ဖြိုးရေးဦးစားပေးအစီအစဉ် (ပုံစံ-၃)	၂၅-၂၆
၁၂	ကျေးရွာအုပ်စုစီမံကိန်းလုပ်ငန်းခွဲရွေးချယ်ခြင်း (ပုံစံ-၄)	၂၇-၂၈
၁၃	အစည်းအဝေးမှတ်တမ်းများ	၂၉-၃၂
၁၄	ကဏ္ဍအလိုက်ဦးစားပေးဖွံ့ဖြိုးရေးလုပ်ငန်းစဉ်များ	၃၃-၃၄

မိုးကောင်းမြို့နယ်အတွင်းရှိ လမ်းများ  
အခြေပြမြေပုံ



မိုးကောင်းမြို့နယ်  
ကချင်ပြည်နယ်  
စကေး ၁ လက်မ = ၈ မိုင်

ဖားကန့်မြို့နယ်

မိုးညှင်းမြို့နယ်

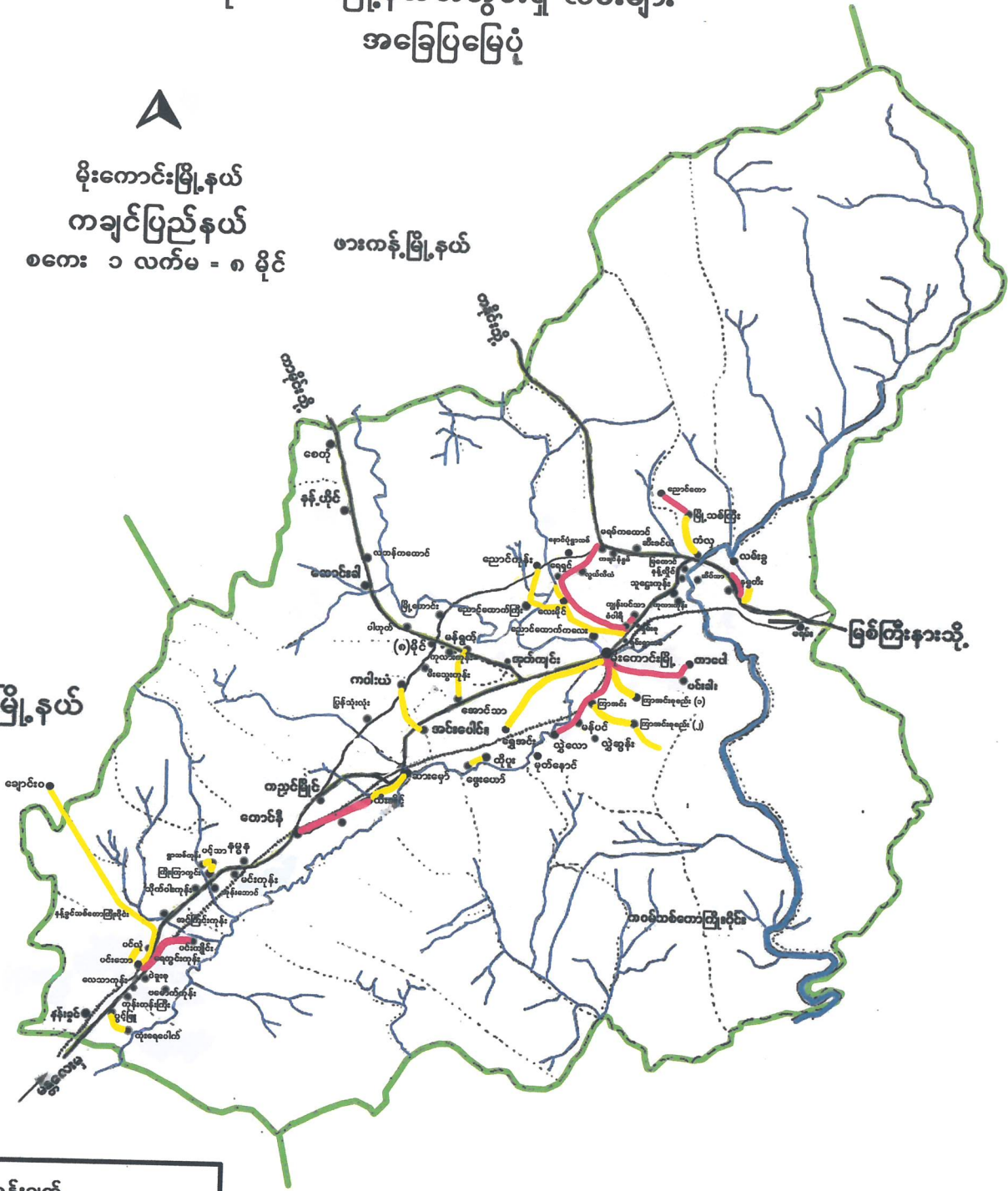

**ရည်ညွှန်းချက်**

မြို့နယ် နယ်နိမိတ်	
မြို့/ရွာ	
ကျောက်ချောင်း	
မြေသားလမ်း	
ကတ္တရာလမ်း	
မြစ်/ချောင်း	

ထိုပူးပေးပြီးအရပ်စု ဖွဲ့စည်းတော်ကျေးရွာ အကွက်ချမြေပုံကြမ်း

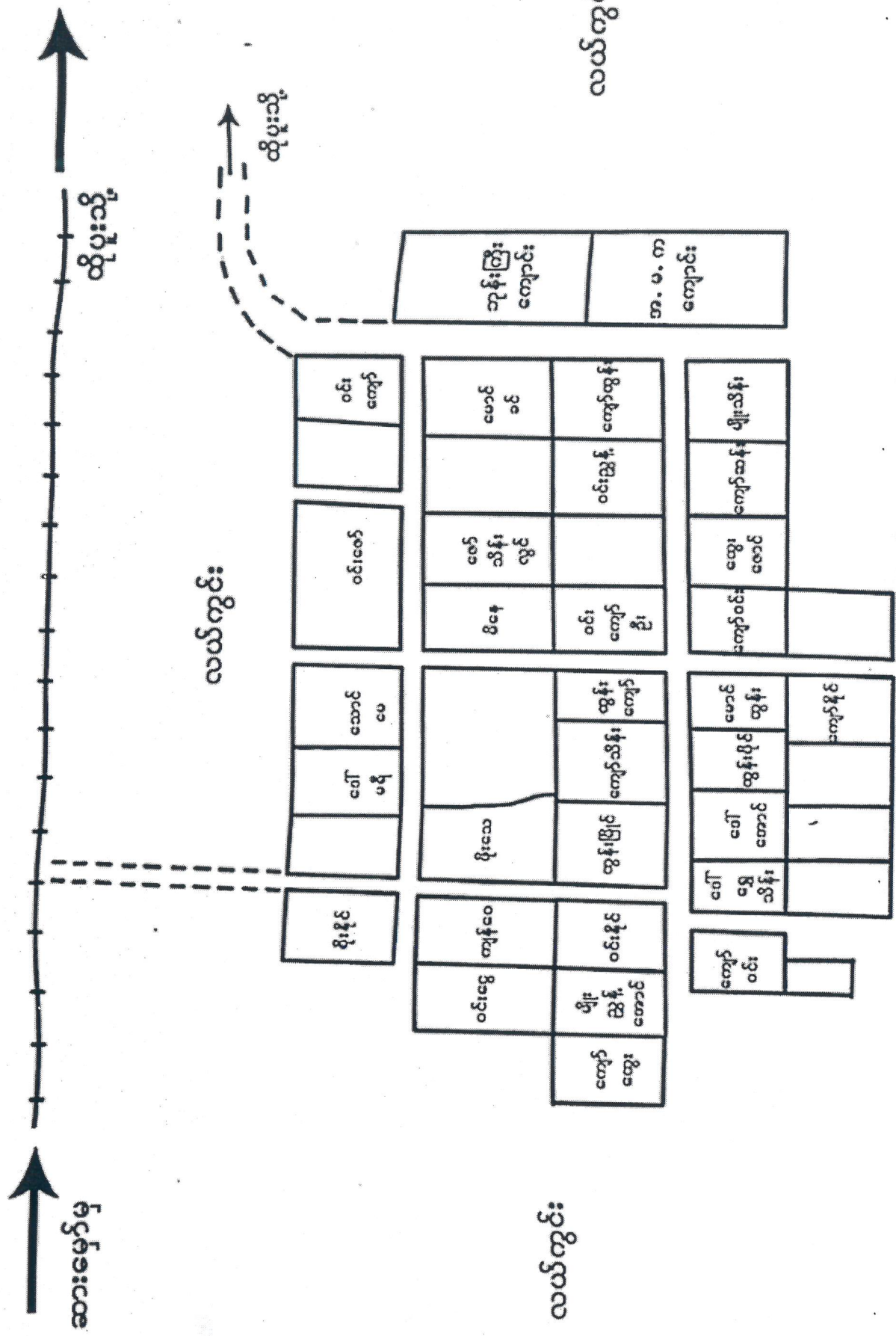

အိမ်ခြေ (၃၂)အိမ်

လယ်ကွင်း

လယ်ကွင်း

လယ်ကွင်း

၂

၃။ အုပ်စုတွင်ပါဝင်သော ကျေးရွာများစာရင်း

ထိုပူးကျေးရွာအုပ်စု

(၁) ထိုပူးကျေးရွာ

(၂) ဖွေးဟော်ကျေးရွာ

၄။ ကျေးရွာအခြေခံအချက်အလက်များ (ကျေးရွာသမိုင်းကြောင်း)

ချို့တဲ့ဌာနေဖွေးဟော်မြေ  
ဖွေးဟော်ကျေးရွာသမိုင်းကြောင်း

လွန်ခဲ့သောနှစ်ပေါင်း(၂၀၀) ကျော်ခန့်က မိုးညှင်းမြို့ဘက်မှ မိုးကောင်းမြို့ နန့်ကောင်းချောင်း သို့စီးဆင်းသည့် နန့်ရင်းချောင်းအမည်ရှိချောင်း၏ အနောက်ဘက်ကမ်းဘေး၊ ယခု တည်ရှိနေသည့် ဖွေးဟော်ကျေးရွာ၏ အနောက်တောင်ဘက် အရပ်(၆)ဖာလုံအကွာခန့်တွင် ပထမ ဖွေးဟော် ဟုတည်ရှိခဲ့ပါသည်။ ပထမဖွေးဟော်ဟု ခေါ်ဆိုခြင်းမှာ မိုးညှင်းမြို့မှ နန့်ရင်းချောင်းအတိုင်း စုန်ဆင်းထွက်ပြေးတိမ်းရှောင်လာသူတစ်ဦးသည် သစ်ခက်တဲဆောက်၍နေသည်ဟု ရွာသူကြီးဟောင်း (ဦးဖိုးထွေး) မှပြောပြသည်ကို ကြားဖူးခဲ့ပါသည်။ မိုးညှင်းမြို့ ဘက်မှ ထွက်ပြေးတိမ်းရှောင်လာသူတစ်ဦးမှာ နန်းကျဘုရင် **ဖုန်ဆေး** ဟုရွာသူကြီးဟောင်း (ဦးဖိုးထွေး) ၏ အဖေပြောပြဖူးသည်ဟု ကြားဖူးပါသည်။ နန်းကျဘုရင် **ဖုန်ဆေး** ဆိုသည်မှာ ရှမ်းဘာသာအားဖြင့် ခေါ်ဆိုခြင်းဖြစ်ပါသည်။ ရှမ်းဘာသာများ ဘာသာပြန်သော် **ကျားသိုင်းဘုရင်ဟု** ထင်ပေါ်ကျော်ဇောခဲ့သည့် ဘုရင်တစ်ပါးဟု မှတ်ယူ၍ရပါသည်။

ထိုသို့ ပထမ ဖွေးဟော်ရွာ၌ အိမ်ခြေ ၁၀- ၁၅ အိမ်ခန့်ရောက်ရှိ၍ လာသောအခါ နန်းကျ ကျားသိုင်းဘုရင်မှ အကြီးအကဲပြုခါ သူနေထိုင်သည့် တဲအား လက်ယာဖြင့်သတ်၍ ရွာသူရွာသားများကြိုရွာကို (နန်းတံစက်မိတ်) ရွာဟု အမည်ပေးသည်ဟု ရွာသူကြီးဟောင်း(ဦးဖိုးထွေး) ဆိုသူမှ ပြောပြဖူးသည်ကို ကြားဖူးခဲ့ပါသည်။ (နန်းတံစက်မိတ်) ရွာဆိုသည်မှာ (ရှမ်း)ဘာသာဖြင့်ခေါ်ဆိုခြင်းဖြစ်ပါသည်။ (သို့) (ရှမ်း) ဘာသာအား မြန်မာပြန်သော်(နန်း) ဆိုသည်မှာ (ဖွေး) ဟုအဓိပ္ပာယ်(၎င်း)တံစက်မိတ်ဆိုသည်မှာ (ဟော)ဟု ၎င်းနှစ်ခုပေါင်းစပ်လိုက်သော် (ဖွေးဟော) ဟုအမည်တွင်လေသည်။ ကာလကြာ၍လာသောအခါ (ဖွေးဟော) အား (ဖွေးဟော်) ဟုပြောင်းလဲခေါ်ဆိုကြရာ ပထမ ဖွေးဟော်ရွာသက်တမ်းသည် (၆၀-၇၀) နှစ်ရှည်ဟုကြားဖူးခဲ့ပါသည်။ နှစ် (၆၀-၇၀) နေထိုင်ကြပြီးနောက် ရွာသူရွာသားများစုဝေးနေတိုင်ပင်ကြရာ လူဦးရေတိုးပွားလာသည်နှင့်အမျှ ပထမ ဖွေးဟော်၏နယ်မြေနယ်နိမိတ်ကျင်းသည်ဖြစ်သဖြင့် ကျယ်ပြန့်သောနေရာသို့ စုပေါင်းရှာကြိုကြရာ ယခုတည်ရှိရာနေရာ၌ မြေနေရာ နယ်နိမိတ် ကျယ်ပြန့်ကောင်းမွန်သည်ဟု စုဝေးနက္ခတ်ရွေး၍ ပထမ ဖွေးဟော်အား အကြောင်းပြုကာ ဒုတိယနေရာအားလည်း ဖွေးဟော်ရွာဟုခေါ်ဆိုကြရာ မြန်မာသက္ကရာဇ် (၁၁၅၉-၆၀) ခုနှစ်ခန့်က ရွာတည်သည်ဟု ရွာသူကြီးဟောင်း (ဦးဖိုးထွေး) ထံမှ ကြားသိခဲ့ရပါသည်။

ယခုတည်ရှိရာ ဒုတိယ ဖွေးဟော်ရွာ၌ နှစ်ပေါင်း -၁၈၀ ခန့်လယ်ယာမြေဖြင့် အသက်မွေး လုပ်ကိုင်နေထိုင်ရင်း (၁၃၄၀-၁၃၄၁) ခုနှစ်တော်လှန်ရေးကောင်စီ ခေတ်တွင် အချိန်ပိုင်းတရားသူကြီး(ငြိမ်း) အားလာရောက်သတ်ဖြတ်ပြီးနောက် ဖွေးဟော် ရွာသူရွာသားများကြောက်လန့်ထွက်ပြေးကြရာ မိုးကောင်း မြို့သို့ ပြောင်းရွှေ့သူနှင့် ဆားမှော်-ထိုပူး - ရွှေအင်း သို့ ပြောင်းရွှေ့သူများတို့သည် ချို့တဲ့တောကျလှသည့် ဇာတိချက်ကြွေမွေးရပ်မြေသို့ ပြန်မလာတော့ဘဲ ယနေ့တိုင် ရှိနေပါသေးသည်။ ထိုအချိန်ခါ ဖွေးဟော်ရွာလေးသည် ချုံနွယ်များဖုံးအုပ်ကာတောများ၍ ရွာပျက်အဖြစ်သို့ (၅-၆) နှစ်ခန့် ရောက်ရှိသွားပါသေးသည်။ သို့နှင့် လယ်သမားများ တိတ်တဆိတ် လာရောက်လုပ်ကိုင်ကြရင်း (၁၃၄၅-၁၃၄၆) ခုနှစ်အချိန်၌ (၄-၅) အိမ်ခန့်မှစ၍စုပေါင်းလာရောက်နေထိုင်ကြရာ ယခု ဖွေးဟော်ရွာလေးသည် ဇာတိချက်ကြွေမွေးရပ်မြေသို့ မပြန်မနေနိုင်သူရွာစောင့်သကဲ့သို့ (၃၅) အိမ်သာရှိနေပါသည်။

ပြန်လည်လာရောက်နေထိုင်ကြသူများသည် အနှစ် (၄၀) ခန့်သာရှိနေပါသည်။ ဖွေးဟော်ရွာ၏ အကျယ်အဝန်းအားဖြင့် စတုရန်းပေပေါင်း (၆၄၀၀၀) ခန့်ရှိပါသည်။ အရှေ့ဘက်အရပ်တွင် ဖွေးဟော်ရွာနှင့် (၂) ဖာလုံအကွာ၌ တောင်ပေါ်စေတီတစ်ဆူနှင့် ဘုရားကျောင်းဆောင်များရှိပါသည်။ တောင်ပေါ်စေတီ၏ အနောက်ဘက် ကိုက်(၁၀၀) ခန့်အကွာတွင် နတ်ခါးသွေးကျောက်ဟူ၍ ယနေ့တိုင်သွားရောက် မြင်တွေ့နိုင်ပါသည်။ အနောက်ဘက်တွင် ဖွေးဟော်ရွာနှင့် (၂) ဖာလုံအကွာခန့်တွင် မီးရထားသံလမ်း ရှိပါသည်။ တောက်ဘက်(၆) ဖာလုံအကွာခန့်တွင်နန့်ရင်းချောင်းရှိပါသည်။ မြောက်ဘက်ရွာအနီး တွင်ကပ်လျက်သိမ်အင်းအမည်ရှိ အင်းတစ်အင်းရှိပါသည်။ (၂၀၁၃-၂၀၁၄) ခုနှစ်ဘဏ္ဍာရေးနှစ်တွင်လည်း ကျေးလက်ဖွံ့ဖြိုးတိုးတက်ရေးဦးစီးဌာနမှ ထိုပူး- ဖွေးဟော် သို့ ကျေးရွာချင်းဆက်လမ်းတံတားများ ချမှတ်လုပ်ဆောင်ပေးသည့် မြို့နယ်လွှတ်တော်တာဝန်ရှိ လူကြီးမင်းအားလုံးအား ကျေးဇူးတင်မိပါကြောင်း ယနေ့လူထုဗဟိုပြုစီမံကိန်း ကျေးရွာလမ်းများ ကောင်းမွန်စေရေးအတွက် မြို့နယ်မှဌာဆိုင်ရာ အကြီးအကဲများအားလုံးအား နိဗ္ဗာန်သောင်တစ်ဖက် ကမ်းသို့ တက်ရောက်နိုင်ပါစေဟု ဆုတောင်းမေတ္တာပို့သရင်း ဖွေးဟော်ရွာ သမိုင်းအကျဉ်းအားနိဂုံးချုပ် အဆုံးသတ်လိုက်ရပါသည်။

၅။ လူထုပူးပေါင်းပါဝင်သော လူမှုဆန်းစစ်ခြင်းနှင့်အကဲဖြတ်ခြင်းလုပ်ငန်းစဉ် (PSA/PRA) အကျဉ်းချုပ်ဇယား

စဉ်	အကြောင်းအရာ	ရက်စွဲ	ဦးတည်အုပ်စု	တက်ရောက်သူ			အဓိကဆွေးနွေးချက်များ
				ကျား	မ	ပေါင်း	
၁	လူမှုရေးနှင့် အရင်းအမြစ်ပြု မြေပုံ	၄.၃.၂၀၁၇	ကျေးရွာလူထု (ရပ်မိရပ်ဖများ၊ဆင်းရဲ၊ ချမ်းသာ၊အလယ်အလတ်၊ နွမ်းပါး၊အနွမ်းပါးဆုံးနှင့် လူငယ်အုပ်စုများ)	၁၀	၁၀	၂၀	အိမ်များ၊အခြေခံအဆောက် အဦများ၊လမ်းပန်းဆက်သွယ် ရေး၊လယ်ယာမြေများ၊မြစ် ချောင်းများနှင့်နယ်နိမိတ်များ
၂	ဥစ္စာနေကြွယ်ဝမှု အဆင့်သတ်မှတ် ချက်	၄.၃.၂၀၁၇	ကျေးရွာလူထု (ရပ်မိရပ်ဖများ၊ဆင်းရဲ၊ ချမ်းသာ၊အလယ်အလတ်၊ နွမ်းပါး၊အနွမ်းပါးဆုံးနှင့် လူငယ်အုပ်စုများ)	၁၀	၁၀	၂၀	ကွဲပြားသောလူမှုစီးပွားရေး၊ အမျိုးအစားများ၊အမျိုးသား များနှင့်အမျိုးသမီးများ၏ မတူကွဲပြားသောအသုံး ပြုခွင့်နှင့်အရင်းအမြစ်များ အပေါ်ထိန်းချုပ်ခြင်း
၃	ပိုင်ဆိုင်မှု သုံးသပ်ခြင်း	၄.၃.၂၀၁၇	ကျေးရွာလူထု (ရပ်မိရပ်ဖများ၊ဆင်းရဲ၊ ချမ်းသာ၊အလယ်အလတ်၊ နွမ်းပါး၊အနွမ်းပါးဆုံးနှင့် လူငယ်အုပ်စုများ)	၁၀	၁၀	၂၀	အမျိုးသမီးများနှင့်အမျိုးသား များပိုင်ဆိုင်ပြီး ထိန်းချုပ် ထားသည့် ပိုင်ဆိုင်မှု(သို့) အရင်းအမြစ်များဦးစားပေး များနှင့်လိုအပ်ချက်များ ကွဲပြားခြားနားခြင်း
၄	ရာသီခွင်ပြ ပြကွဲဒီနို	၄.၃.၂၀၁၇	ကျေးရွာလူထု (ရပ်မိရပ်ဖများ၊ဆင်းရဲ၊ ချမ်းသာ၊အလယ်အလတ်၊ နွမ်းပါး၊အနွမ်းပါးဆုံးနှင့် လူငယ်အုပ်စုများ)	၁၀	၁၀	၂၀	ရာသီဥတုစိုက်ပျိုးသီးနှံများ၊ နေ့စားလုပ်ငန်းများ၊မွေးမြူ ရေးလုပ်ငန်း၊အစားအစာ ရရှိမှုများနှင့်ပွဲတော်များ
၅	ပင့်ကူအိမ် သုံးသပ်ခြင်း	၄.၃.၂၀၁၇	ကျေးရွာလူထု (ရပ်မိရပ်ဖများ၊ဆင်းရဲ၊ ချမ်းသာ၊အလယ်အလတ်၊ နွမ်းပါး၊အနွမ်းပါးဆုံးနှင့် လူငယ်အုပ်စုများ)	၁၀	၁၀	၂၀	အမျိုးသားများနှင့်အမျိုးသမီး များတန်းတူအခွင့် အရေးရရှိမှုနှင့် မရရှိသည့် အကြောင်းအရင်းများ
၆	ဝင်းပုံစံ	၄.၃.၂၀၁၇	ကျေးရွာလူထု (ရပ်မိရပ်ဖများ၊ဆင်းရဲ၊ ချမ်းသာ၊အလယ်အလတ်၊ နွမ်းပါး၊အနွမ်းပါးဆုံးနှင့် လူငယ်အုပ်စုများ)	၁၀	၁၀	၂၀	ကျေးရွာအတွင်းနှင့်ပြင်ပရှိ အဖွဲ့အစည်းများ မည်ကဲ့သို့ သော လုပ်ငန်းများအတွက် မည်သည့်အဖွဲ့များနှင့် ချိတ် ဆက်လုပ်ကိုင်မှု

(က) ဖွေးဟော်အရင်းအမြစ်ပြ မြေပုံသုံးသပ်ချက်

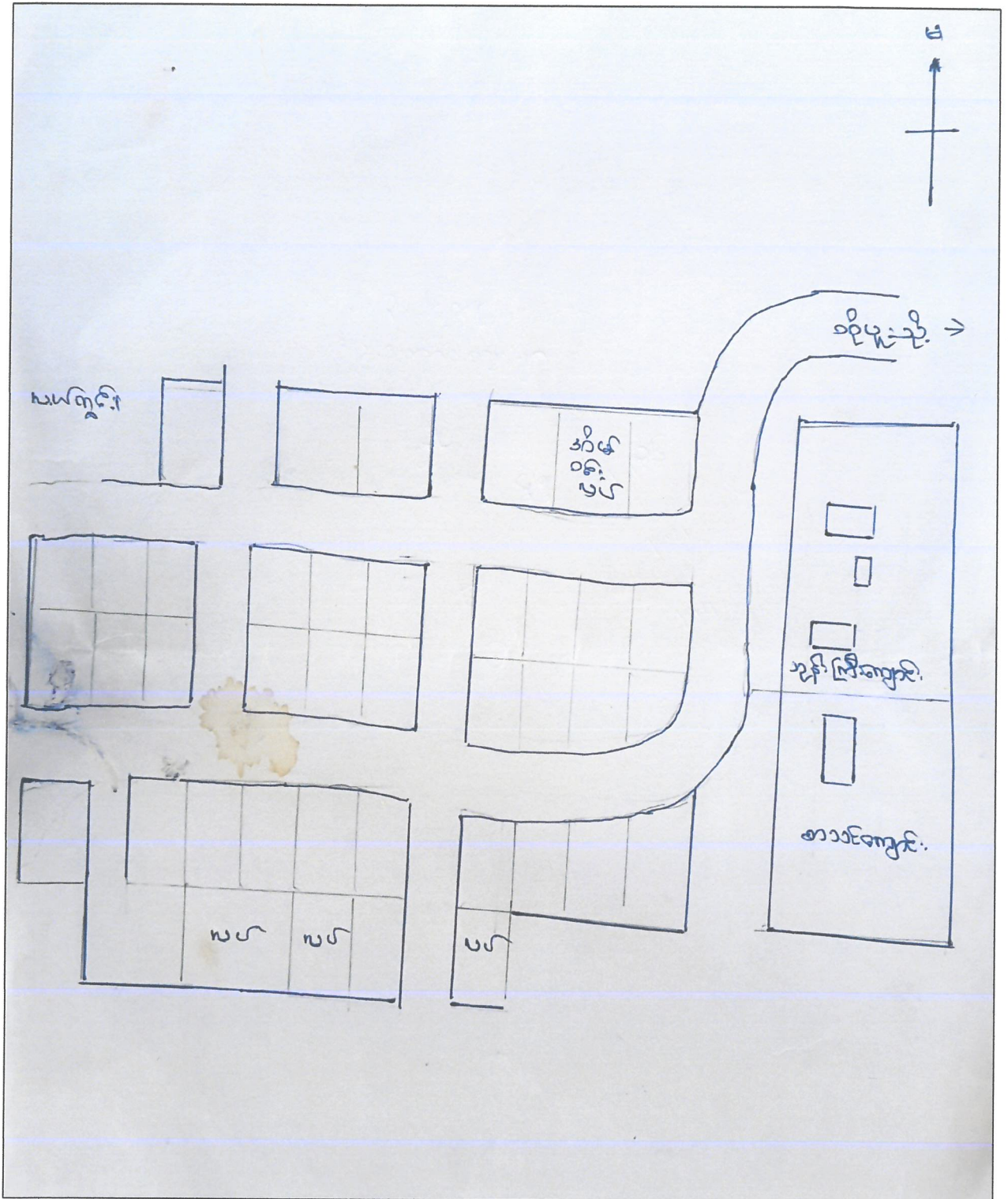



(က) အရင်းအမြစ်ပြု မြေပုံသုံးသပ်ချက်

ဖွေးဟော်ကျေးရွာသည် ထိုပူးအုပ်စုတွင်ပါဝင်ပြီး နှစ်ရွာပေါင်းတစ်အုပ်စုဖြစ်သည်။ ဖွေးဟော်ကျေးရွာ၏ ပတ်ပတ်လည်တွင် လယ်ကွင်းများရှိပြီး ကျေးရွာ၏အရှေ့ဘက်တွင် ဘုန်းကြီးကျောင်းနှင့်စာသင်ကျောင်းရှိပါသည်။ ဖွေးဟော်ကျေးရွာ၏ အုပ်ချုပ်ရေးမှူးမှာ ဦးမောင်ထွေးဖြစ်ပါသည်။ ဖွေးဟော်ကျေးရွာသည် အိမ်ထောင်စု ၃၅ စုရှိပြီး၊ လူဦးရေ ၁၉၄ဦးရှိပါသည်။ ဖွေးဟော်ကျေးရွာတွင် အမျိုးသားဦးဆောင်သော အိမ်ထောင်စု ၃၁စုရှိပြီး အမျိုးသမီးဦးဆောင်အိမ်ထောင်စု ၄ စုရှိပါသည်။ ဖွေးဟော်ကျေးရွာတွင် မသန်စွမ်းသူ တစ်ယောက်ရှိပါသည်။ ကျေးရွာတွင် ၆၅နှစ်အထက် သက်ကြီးရွယ်အို ၈ဦးရှိပါသည်။ ဖွေးဟော်ကျေးရွာရှိ လမ်းများမှာ ရွာတွင်းရွာပြင်လမ်းများမှာ မြေသားလမ်းများဖြစ်သောကြောင့် မိုးတွင်းကာလမှာလမ်းပန်းဆက်သွယ်ရေးမှာ အလွန်ခက်ခဲလှပါသည်။ ယခုအခါ ဖွေးဟော်ကျေးရွာသို့ သွားလာရာတွင်ရွံ့ဗွက်များထကာ သွားလာရန်အလွန်ပင်ခက်ခဲလှပါသည်။ ဖွေးဟော်ကျေးရွာတွင် မိုးတွင်းကာလရေကြီးရေလျှံမှုများ ရှိပါသည်။ ဖွေးဟော်ကျေးရွာတွင် အ.မ.က-စာသင်ကျောင်း တစ်ကျောင်းသာရှိပါသည်။ ကျေးရွာတွင်ကျန်းမာရေးစောင့်ရှောက်မှုများ မရှိပါ။ ကျေးရွာတွင်အရေးပေါ်လူနာများရှိလျှင် မိုးကောင်းမြို့သို့သွားရောက် ကုသရပါသည်။ ဖွေးဟော်ကျေးရွာတွင် လိုအပ်ချက်များစွာရှိပါသည်။

ပံ့ပိုးကူညီသူ -

ပါဝင်ဆွေးနွေးသူ -

(ခ) ဥစ္စာနေကြွယ်ဝမှုအဆင့် သုံးသပ်ချက်

ဥစ္စာနေကြွယ်ဝမှု ဝေဖော်			
အမျိုးအစား	ထက်မြတ်ချက်	အိမ်ထောင်စု အရေအတွက်	ရာခိုင်နှုန်း
သာမန်	လယ်ဧက (၂၀)၊ နွား (၂၅) ကောင်၊ ထွန်စက်၊ ရေစက်၊ သွပ်မိုး၊ ဖြင့်ကာ	၁၅	၆၃%
အဆင်မပြေ	ပွဲခန်း၊ ထရပ်ကား၊ လက်လှုပ်လက်စား	၂၀	၅၇%
	စုစုပေါင်း	၃၅	၁၀၀%

ဥစ္စာနေကြွယ်ဝမှုအဆင့်အား သုံးသပ်ချက်

ဖွေးဟော်ကျေးရွာတွင် ဥစ္စာနေကြွယ်ဝမှုအဆင့် သုံးသပ်ရာတွင် သာမန်အဆင့်၊ အဆင်မပြေအဆင့်ဟူ၍ နှစ်မျိုးရှိပါသည်။ သာမန်အဆင့်တွင် လယ်ဧက ၂၀၊ နွား ၅ကောင်၊ ထွန်စက်၊ ရေစက်စက်၊ သွပ်မိုးပြင်ကာများဖြင့် အိမ်ထောင်စု ၁၅စုရှိပြီး ကျေးရွာ၏ရာခိုင်နှုန်း ၄၃%ဖြင့် ဖော်ပြပါသည်။ အဆင်မပြေသောအဆင့်တွင် ရုန်းမိုးထရပ်ကား၊ လက်လှုပ်လက်စားများရှိပြီး အိမ်ထောင်စု ၂၀ရှိပါသည်။ ဖွေးဟော်တွင်နေထိုင်သော ကျေးရွာသူ/သားများမှာ ဆင်းရဲပြီးလက်လှုပ်လက်စားများ ရှိသောကြောင့်၎င်းတို့၏ စားဝတ်နေရေးမှာ အလွန်ခက်ခဲလှပါသည်။

- ပံ့ပိုးကူညီသူ -
- ပါဝင်ဆွေးနွေးသူ -

(ဂ) ပိုင်ဆိုင်မှုသုံးသပ်ခြင်း



ပိုင်ဆိုင်မှုသုံးသပ်ခြင်းပြဿနာ သုံးသပ်ချက်

ဖွေးဟော်ကျေးရွာရှိ အရင်းအမြစ်များကို သုံးစွဲရာတွင် အမျိုးသားများက လယ်ယာ၊ လမ်း၊ ထွန်စက်၊ ဆိုင်ကယ်၊ ကား၊ ဘောလုံးကွင်းများကို အမျိုးသားများက သုံးစွဲကြပါသည်။ အမျိုးသမီးများက လယ်ယာ၊ လမ်း၊ စက်ချုပ်၊ ကျေးဆိုင် စသည့်တို့ကို ကျေးရွာရှိ အမျိုးသမီးများက သုံးစွဲကြပါသည်။ လယ်ယာ၊ လမ်း၊ ဆိုင်ကယ်၊ ကျေးဆိုင်များကိုတော့ အမျိုးသား/အမျိုးသမီး နှစ်ဦးလုံးတန်းတူသုံးစွဲကြပါသည်။

ကျေးရွာရှိ အရင်းအမြစ်များကို ထိန်းချုပ်ရာတွင် အမျိုးသားများက လယ်ယာ၊ ကား၊ လမ်း၊ စပါးရိတ်စက်၊ ဆိုင်ကယ်၊ ထွန်စက်တို့ကို အမျိုးသားများက ထိန်းချုပ်ထားပါသည်။ စက်ချုပ်စက်၊ ဆိုင်ရောင်းတို့ကိုသာ အမျိုးသမီးများက ထိန်းချုပ်ထားပါသည်။ လမ်း၊ ကျေးဆိုင်၊ လယ်ယာ၊ စပါးရိတ်စက်၊ လမ်း၊ ဆိုင်ကယ်၊ စာသင်ကျောင်းများကိုတော့ အမျိုးသား/အမျိုးသမီးများ နှစ်ဦးလုံးပူပေါင်းသုံးစွဲကြပါသည်။

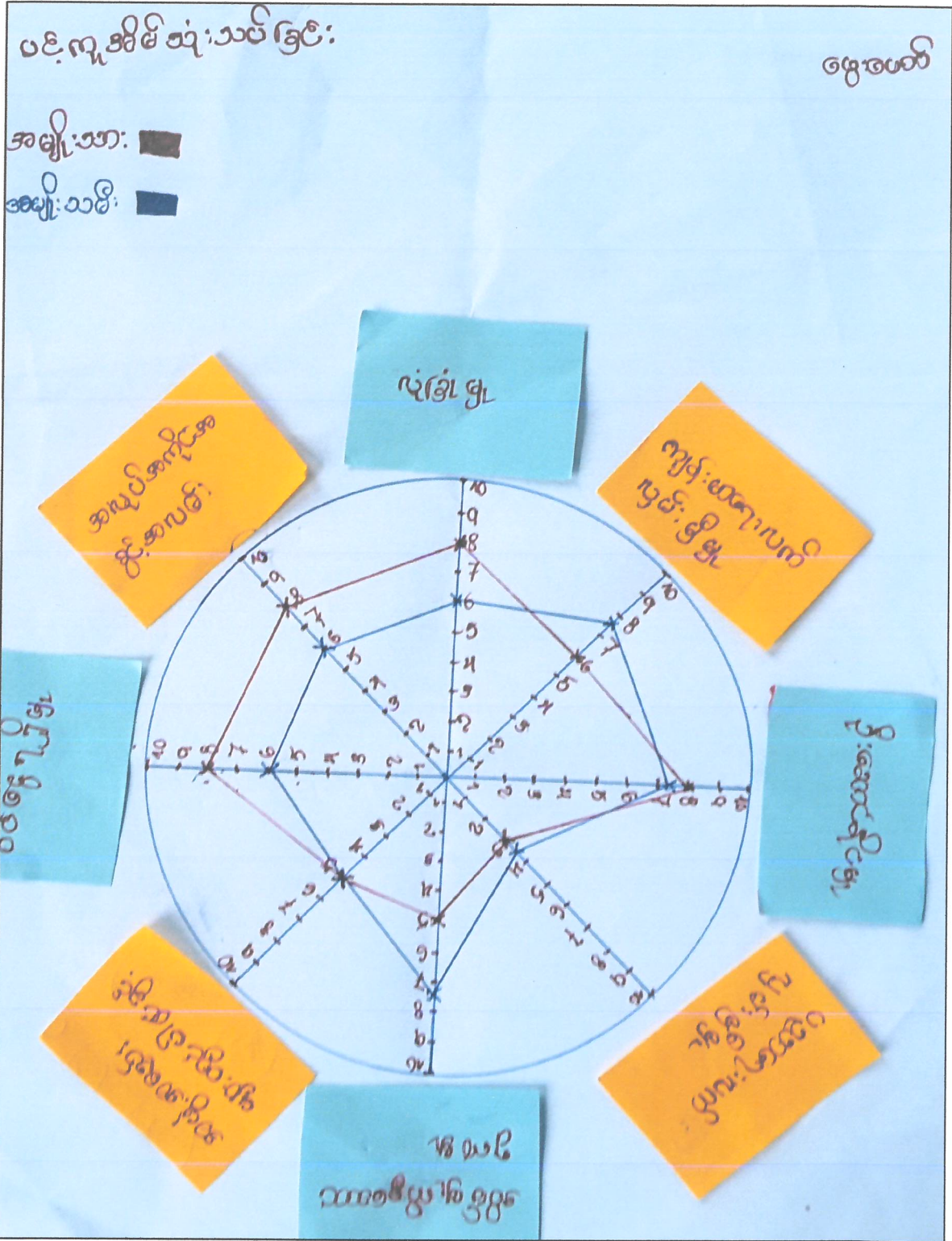

**ပင့်ကူအိမ်ထောင် သုံးသပ်ချက်**

ဖွေးဟော်ကျေးရွာတွင် အမျိုးသားဦးဆောင်သော အိမ်ထောင်စု ၃၁ရှိပြီး၊ အမျိုးသား ဦးဆောင်သော အိမ်ထောင်စုများသည် မိဘစုအပေါ်လုံခြုံစွာ စောင့်ရှောက်ထားပြီး၊ အမျိုးသမီးဦးဆောင်သော အိမ်ထောင်စုများ၏ လုံခြုံမှုသည် အလွန်အားနည်းကာ စားဝတ်နေရေးကိုသာ လုံးပန်းနေရပါသည်။ ဖွေးဟော်ကျေးရွာတွင် ကျန်းမာရေးနှင့်ပတ်သက်၍ ဆေးပေးခန်းများမရှိပါ။ ထို့ကြောင့် အရေးပေါ်လူနာများရှိ လာရင်မိုးကောင်းမြို့သို့သွားရောက် ကုသရပါသည်။ ဖွေးဟော်ကျေးရွာတွင် ၆၅နှစ်အထက် သက်ကြီးရွယ်အိုများရှိသောကြောင့် အဘိုး/အဘွားများ၏ကျန်းမာရေး ပုံမှန်စောင့်ရှောက်မရှိပါ။ ဖွေးဟော်ကျေးရွာတွင် မြေသားလမ်းများဖြစ်သောကြောင့် လမ်းများမှာအလွန်ဆိုးဝါးသော်ကြောင့် သွားလာရာတွင် အလွန်ခက်ခဲလှပါသည်။ ဖွေးဟော်ကျေးရွာရှိ ရပ်ရေးရွာရေးများတွင် အမျိုးသားများကသာ ဦးဆောင်ပြီး အမျိုးသမီးများကို အိမ်မှုကိစ္စများကိုသာ လုပ်ကိုင်စေခဲ့ကြပါသည်။ အမျိုးသားများမှာ အိမ်မှုကိစ္စများကို ပိုင်းအကူအမျိုးသမီးများကိုသာ လုပ်ကိုင်စေပြီး အမျိုးသားများက ရပ်ရေးရွာရေးကိစ္စများကို ဦးဆောင်ပြီး အမျိုးသမီးများကို နေရာမပေးချင်ကြပေ။ ဖွေးဟော်ကျေးရွာတွင် ပညာရေးမှာ အ.မ.က စာသင်ကျောင်းသာရှိ၍ ကျေးရွာရှိပညာရေးမှာ အလွန်အားနည်းကာ ကျေးရွာရှိပညာတတ်မြောက်မှု သိပ်မရှိဘဲ မိဘများ၏အလုပ်ကိုသာ လုပ်ကိုင်ပေးနေရသည်။ ဖွေးဟော်ကျေးရွာတွင် အစိုးရ၏အဖွဲ့အစည်းများရှိပါသည်။ ဖွေးဟော်ကျေးရွာရှိ ဝင်ငွေရရှိမှုတွင် အမျိုးသားများက ၈၀%ရရှိပြီး အမျိုးသမီးများက ၆၀%သာရရှိပါသည်။ အမျိုးသားများသည် ကာယလုပ်သားများဖြစ်သောကြောင့် အလုပ်လုပ်ရာတွင်ဝင်ငွေအများဆုံး ရရှိပါသည်။ အမျိုးသမီးများသည် အိမ်မှုကိစ္စများကိုသာလုပ်ကိုင်နေရသောကြောင့် ဝင်ငွေရရှိအောင်အပြင်အလုပ် အလုပ်နိုင်ပေ။

- ပံ့ပိုးကူညီသူ -
- ပါဝင်ဆွေးနွေးသူ -

(c) ရာသီခွင်ပြ ပြက္ခဒိန်သုံးသပ်ချက်

ရာသီခွင်ပြ ဖြန့်ဖြူးခြင်း												
အထွေထွေအရာ	တန်ခူး	ဧရာဝတီ	မုန်တိုင်း	မိသားစု	အိမ်ထောင်ရေး	အလုပ်အကိုင်	အကျန်းအဝမ်း	အခြားအရာ	အခြားအရာ	အခြားအရာ	အခြားအရာ	အခြားအရာ
လယ်/ယာ		ပျော်	ပျော်	ပျော်	ပျော်	ပျော်	ပျော်	ပျော်	ပျော်	ပျော်	ပျော်	၀၅ ၁၀၀၀
လက်လုပ်လက်စား	✓	✓	✓	✓	✓	✓	✓	✓	✓	✓	✓	၂၀ ၅၀၀၀
ချေးငွေ	✓	✓	✓	✓	✓	✓	✓	✓	✓	✓	✓	၃ ၂၀၀၀
ရာသီဥတု	☀	☀	☀	☀	☀	☀	☀	☀	☀	☀	☀	
ရာသီဥတု	မိုး	မိုး	မိုး	မိုး	မိုး	မိုး	မိုး	မိုး	မိုး	မိုး	မိုး	
အခြားအရာ	***	***	***	***	***	***	***	***	***	***	***	

ရာသီခွင်ပြ ပြက္ခဒိန်အယား သုံးသပ်ချက်

ဖွေးဟော်ကျေးရွာတွင်အိမ်ထောင်းစု ၃၅ စုရှိပါသည်။ အိမ်ထောင်စုအများစုမှာ လယ်ယာလုပ်ငန်းကို လုပ်ကိုင်ကြပါသည်။ ကျေးရွာ၏ရာသီခွင်ပြ ပြက္ခဒိန်ကိုကြည့်ခြင်းအားဖြင့် ၁၂ ရာသီရှိပြီး၊ နွေ၊ မိုး၊ ဆောင်းဟူ၍ ဥတု ၃မျိုးရှိရာ မိုးရာသီတွင် လယ်ယာလုပ်ငန်းကို အဓိကလုပ်ကိုင်ကြပါသည်။ အချို့လယ်ယာမရှိသော အိမ်ထောင်စုမှာ ပြင်ပစီးပွားရေးများကို ပြုပြင်ကြပါသည်။ လယ်ကွင်းတွင် စပါးစိုက်ပျိုးပြီး ပွင့်လင်းရာသီအဝင် တွင် ကောက်ရိတ်ကောက်သိမ်းကြသည်။ နွေရာသီနှင့်ဆောင်းတွင်းတွင် ရာသီအလိုက်ကောက်ပဲသိန်၊ ဟင်းသီးဟင်းရွက်များကို စိုက်ပျိုးကြပါသည်။ အချို့မှာ ဈေးဆိုင်အသေးများကို ဆယ်နှစ်ရာသီဖွင့်လှစ်ထားပြီး မိသားစုဝမ်းစာအတွက် ပြုလုပ်ကြပါသည်။ အချို့မှာလက်လုပ်လက်စားနှင့် ကျွဲပန်းလုပ်ငန်းများကိုလုပ်ကိုင် စားသောက်ကြပါသည်။ လုပ်ငန်းများလည်းလုပ်ကိုင်ကြသော်လည်း တစ်နေ့ဝင်ငွေမှာ ၅၀၀၀ ကျပ်သာရရှိပြီး စီးပွားရေးပြုလုပ်သော်လည်း အမြစ်ငွေနည်းပါးပြီး ဝင်ငွေထွက်ငွေမမျှသောကြောင့် မိသားစုအတွက်ခက်ခဲပါ သည်။ အင်းပေါင်းကျေးရွာတွင် အပေါ်တွင် ဖော်ပြထားသောအယားရာသီအလိုက် ရာသီပွဲတော်များကို ကျင်းပပြုလုပ်ကြပါသည်။

- ပံ့ပိုးကူညီသူ -
- ပါဝင်ဆွေးနွေးသူ -



(ဆ) အမျိုးသား/အမျိုးသမီး အခက်အခဲ

အမျိုးသား

အမျိုးသား	ဈေးနှုန်းချွန်	ဖွဲ့ဖွဲ့စားယူပုံစံ
- လစ် မကောင်း သူပိုင် အတွက် အားလုံးပေးဆောင်ခြင်း	- အားလုံးပေးဆောင်ခြင်း	- ကျောက်အုတ်ပေး ဆက်တမ်း
- ကျားမားစားစားမ	- ကျားမားစားစားမ	- သူ့အဖွဲ့အစည်း
- ငွေရေးကြေးရေးအခက်အခဲ	- အလုပ်အကိုင်အခွင့်အလမ်းအခက်အခဲ	- ရေအားယူပုံစံ
- ပညာရေးပိုမိုလေ့လာမှု	- ပညာရေးပိုမိုလေ့လာမှု	- ကျောင်းဆရာ/မ
- ပညာရေးပိုမိုလေ့လာမှု	- ရေပေးပို့ပေးခြင်း	- ဝန်ထမ်းအသောက် (ကျေး)
- ပျက်စီးမှုများအခက်အခဲ	- ကလေးများပေးဆောင်ခြင်း	- မူကြိုကျေး
- အားလုံးပေးဆောင်ခြင်း	- အားလုံးပေးဆောင်ခြင်း	- ယူကြီးအားကစားကွင်း

အမျိုးသမီး

အမျိုးသမီး	ဈေးနှုန်းချွန်	ဖွဲ့ဖွဲ့စားယူပုံစံ
ကျွန်ုပ်တို့ / မိမိတို့	ကျွန်ုပ်တို့ အစည်းအရုံး	ကျွန်ုပ်တို့ အစည်းအရုံး
ကျေး-ဆရာမ အခက်အခဲ	ကျေး-ဆရာမ အခက်အခဲ	ကျေး-ဆရာမ အခက်အခဲ
မူကြိုကျေး-မရှိ	မူကြိုကျေး-မရှိ	မူကြိုကျေး-မရှိ
စာသင်ကျေး-ခြေစင်းခြင်း	ကျေး-ခြေစင်းခြင်း	ကျေး-ခြေစင်းခြင်း
ကျေး-လမ်း	ကျေး-လမ်း	ကျေး-လမ်း
ကျေး-ဆရာမ အခက်အခဲ	ကျေး-ဆရာမ အခက်အခဲ	ကျေး-ဆရာမ အခက်အခဲ
အေး-ပေး-ခန်း အခက်အခဲ	အေး-ပေး-ခန်း အခက်အခဲ	အေး-ပေး-ခန်း အခက်အခဲ
အေး-ပေး-ခန်း	အေး-ပေး-ခန်း	အေး-ပေး-ခန်း
ကျေး-ဆရာမ အခက်အခဲ	ကျေး-ဆရာမ အခက်အခဲ	ကျေး-ဆရာမ အခက်အခဲ
ကျေး-ဆရာမ အခက်အခဲ	ကျေး-ဆရာမ အခက်အခဲ	ကျေး-ဆရာမ အခက်အခဲ
ကျေး-ဆရာမ အခက်အခဲ	ကျေး-ဆရာမ အခက်အခဲ	ကျေး-ဆရာမ အခက်အခဲ
ကျေး-ဆရာမ အခက်အခဲ	ကျေး-ဆရာမ အခက်အခဲ	ကျေး-ဆရာမ အခက်အခဲ



**အမျိုးသား/အမျိုးသမီး အခက်အခဲ**

ဖွေးဟော်ကျေးရွာတွင် အမျိုးသားနှင့်အမျိုးသမီးတို့၏ အခက်အခဲများဖော်ထုတ်ရာတွင် ကျေးရွာ အတွင်းတွင် မိုးရာသီ၌ရွာတွင်းလမ်းကြားများသွားလာရေးခက်ခဲခဲ့ပါသည်။ ကျေးရွာအတွင်းလမ်းများမှာ ရေမြောင်း၊ ရေပြန်များမရှိသဖြင့် ရေပိတ်စိုမှုများရှိသောကြောင့် ရေလျှံမှုများလည်းရှိပါသည်။ ကျေးရွာဆေးပေးခန်းနှင့်အိမ်သာများ မရှိသောကြောင့် အရေးပေါ်လူနာများကို မိုးကောင်းမြို့နယ်သို့ သွားရောက်ကုသရာတွင် အသက်မကယ်နိုင်သောသူများလည်း ရှိပါသည်။ မူလတန်းကျောင်းတွင် ကလေးများ လုံခြုံမှုမရှိသောကြောင့် ကျွဲ၊ နွားများအန္တရာယ်ကိုကြောက်နေရပါသည်။ တစ်ရွာလုံးရေလုံလောက်စွာမရှိသဖြင့် ရေသုံးစွဲရာတွင် အခက်အခဲရှိပါသည်။ ဘောလုံးကစားရာ၌ မြေညီညာမှုမရှိသောကြောင့် အားကစားပြုလုပ်ရာ၌ အခက်အခဲရှိပါသည်။ အမျိုးသားများနှင့်အမျိုးသမီးများသည် နေစဉ်ဝင်ငွေမရှိသောကြောင့် မိသားစုဝမ်းစာ အတွက်အခက်အခဲရှိပါသည်။

**အမျိုးသား/အမျိုးသမီး မျော်မှန်ချက်**

ဖွေးဟော်ကျေးရွာရှိ အမျိုးသားများနှင့်အမျိုးသမီးများ မျော်မှန်ချက်များမှာ ရွာတွင်းလမ်းများကို ကျောက်ချောလမ်း(သို့) သဲကျောက်လမ်းများခင်းနိုင်ရန်၊ ကျောင်သူ/သားများ လုံခြုံစွာစာသင်ချိန်တွင်လုံခြုံမှုရှိ စေဖို့ကျောင်းခြံစည်းရိုးကို အုတ်(သို့) သံဇကာဖြင့်ပြုလုပ်နိုင်ခြင်းတို့ဖြစ်သည်။

ကျေးရွာအတွင်း ဆေးပေးခန်းနှင့်အိမ်သာ မူကြိုကျောင်း၊ စာကြည့်တိုက်များကိုတည်ဆောက်နိုင်ရန်နှင့် ကျေးရွာလူထုအားလုံးရေလုံလောက်စွာရရှိနိုင်ရန်၊ ရေပေးဝေမှုစနစ်တိုးချဲ့နိုင်ခြင်းတို့ဖြစ်သည်။

အမျိုးသားများ၏မျော်မှန်ချက်မှာ ဘောလုံးကစားရာတွင် အဆင်ပြေနိုင်ရန်ဖြစ်သည်။ အမျိုးသမီးများ မှာ ရေမြောင်းများတိုးချဲ့တူးဖော်ခြင်း၊ ရွာတွင်းဈေးများပြုလုပ်ခြင်း၊ ဆည်မြောင်းပြုလုပ်နိုင်ခြင်းတို့ဖြစ်သည်။

- ပံ့ပိုးကူညီသူ -
- ပါဝင်ဆွေးနွေးသူ -

(၅) ဦးစားပေးဖွံ့ဖြိုးရေးလုပ်ငန်း သုံးသပ်ချက်

ကျေးရွာဖွံ့ဖြိုးတိုးတက်ရေးလုပ်ငန်းများ				
ဦးစားပေးအစီအစဉ်	အောင်မြင်မှုမည့် လုပ်ငန်း	အဆိုပြုသူ	မဲအရေအတွက်	မှတ်ချက်
၁	-ကျောက်ချောလမ်း / ဓာတ်အား	က + မ	၃၅	၁၀
၂	- အုန်းပျံဆရာမ	က + မ	၂၇	၁၀
၃	- ရေအားလုပ်ငန်း	က	၀	၁၀
၄	- ကျောင်းဆရာမ	က + မ	၂၅	၁၀
၅	- ဆရာမ အစားအပယ်	က + မ	၂၅	၁၀
၆	- မူကြိုကုန်	က + မ	၂၅	၁၀
၇	- လူကြီးအားကစားကွင်း	က	၁၅	၁၀
၈	- ရေပေးဝေမှုစနစ် / အိမ်စိုစွန်းရေး	က + မ	၅၀	၁၀
၉	- ကျေးလက်ဆေးပေးရေးအိမ်သာ	က + မ	၅၅	၁၀
၁၀	- စာကြည့်တိုက်	က + မ	၂၅	၁၀
၁၁	- ကျောင်းခြံစည်းခြံ	က + မ	၁၅	၁၀
၁၂	- ရေဖြောင်း	မ	၅	၁၀
၁၃	- ရွာတွင်းချေး	မ	၀	၁၀
၁၄	- စည်းမျဉ်း	မ	၀	၁၀
၁၅	- အုပ်ချုပ်ရေးများ	မ	၀	၁၀

ဦးစားပေးဖွံ့ဖြိုးရေးလုပ်ငန်း

ဖွေးဟော် ကျေးရွာ၏ အမျိုးသားများနှင့်အမျိုးသမီးများ ရွေးချယ်သောလုပ်ငန်းများမှာ ရွာတွင်းသဲကျောက်လမ်း (သို့) ကျောက်ချောလမ်းခင်းခြင်း၊ ကျောင်းခြံစည်းရိုးတိုးချဲ့ပြုပြင်ခြင်း၊ ကျေးလက်ဆေးပေးခန်း၊ အိမ်သာပြုလုပ်ခြင်း၊ မူကြိုကျောင်းပြုပြင်ခြင်း၊ စာကြည့်တိုက်ပြုပြင်ခြင်းနှင့် ရေပေးဝေမှုစနစ်ကို ပြန်လည်တိုးချဲ့ခြင်းတို့ဖြစ်သည်။ အမျိုးသားများရွေးချယ်သော လုပ်ငန်းများမှာအားကစားကွင်းပြုပြင်ခြင်းဖြစ်သည်။ အမျိုးသမီးများရွေးချယ်သောလုပ်ငန်းများမှာ ရေမြောင်းတိုးချဲ့တူးဖော်ခြင်း၊ ရွာတွင်းချေးပြုလုပ်ခြင်းနှင့် ဆည်မြောင်းပြုလုပ်ခြင်းတို့ဖြစ်သည်။

- ပံ့ပိုးကူညီသူ -
- ပါဝင်ဆွေးနွေးသူ -



ဖွေးဟော်ကျေးရွာ ပထမနေ့ စီမံကိန်းမိတ်ဆက်အစည်းအဝေး



ဖွေးဟော်ကျေးရွာ ပထမနေ့ စီမံကိန်းမိတ်ဆက်အစည်းအဝေး

ကျေးရွာစီမံကိန်းအထောက်အကူပြုကော်မတီဝင်များစာရင်း

ကျေးရွာအုပ်စု- ထီးဖျား

ကျေးရွာ- ဖွေးဟော်

ရက်စွဲ-

စဉ်	အမည်	ကော်မတီဝင်	ရာထူး	ဖုန်းနံပါတ်
၁။	ဦးမျိုးသိန်း	ကျေးရွာစီမံကိန်း အထောက်အကူပြု ကော်မတီ	ဥက္ကဋ္ဌ	၀၉-၂၅၆၅၈၀၀၁၆
၂။	ဒေါ်ခင်စာပွင့်	ကျေးရွာစီမံကိန်း အထောက်အကူပြု ကော်မတီ	ဥက္ကဋ္ဌ	၀၉-၇၅၆၀၇၆၂၇၀
၃။	ဦးကျော်ထွေး	ဝယ်ယူရေး ဆပ်ကော်မတီ	ခေါင်းဆောင်	၀၉-၇၅၇၂၅၇၇၇၀
၄။	ဒေါ်ညိုညိုအေး	ဝယ်ယူရေး ဆပ်ကော်မတီ	ဗဟိုတပ်ထိန်း	၀၉-၇၆၁၀၈၇၅၆၆
၅။	ဒေါ်ကြည်သန်း	ဝယ်ယူရေး ဆပ်ကော်မတီ	အဖွဲ့ဝင်	၀၉-၂၀၀၀၂၂၄၈၁၉
၆။	ဦးစောင့်ထွန်း	ဆောင်ကြည်ကြီးကြပ်ရေး ဆပ်ကော်မတီ	.	
၇။	ဒေါ်မိကြည်	ဆောင်ကြည်ကြီးကြပ်ရေး ဆပ်ကော်မတီ		၉၄-၇၇၂၂၂၈၅၆၆
၈။	ဦးထွန်းမြင့်	မြေပြင်ထိန်းသိမ်းရေး ဆပ်ကော်မတီ		၀၉-၇၅၆၇၂၄၈၁၇၃
၉။	ဒေါ်မြင့်လှိုင်	မြေပြင်ထိန်းသိမ်းရေး ဆပ်ကော်မတီ		၀၉-၇၇၆၅၇၇၅၁၈
၁၀။	ဒေါ်စင်စင်ဝင်း	အကြံပြုလှည့်ကြားရေး ဘာသာရေး		၀၉-၇၅၆၆၂၅၀၈၈
၁၁။	ဦးစောင့်ခင်	အကြံပြုလှည့်ကြားရေး ဘာသာရေး		၀၉-၇၆၅၅၂၄၈၇၈၆
၁၂။	ဦးဝင်းကျော်	ကျေးရွာငွေစာရင်းကိုင်		၀၉-၇၆၅၅၂၄၈၇၈၆
၁၃။	ဦးကျော်ဖြိုးအောင်	ကျေးရွာ စေတနာ့ထောက်ပံ့ရေး		
၁၄။	ဒေါ်ညိုညိုဝင်း	ကျေးရွာစေတနာ့ထောက်ပံ့ရေး		၀၉-၂၅၇၀၃၃၂၂၈



ပုံစံ - ၈ - ၁ ကျေးရွာအခြေခံအချက်အလက်များ (Form PC 1)

**လမ်းညွှန်ချက်။** ကျေးရွာတစ်ရွာသို့ ပထမဆုံးမိတ်ဆက်ခရီး သွားရောက်သောအခါ လူထုစည်းရုံးရေးမှူးသည် ကျေးရွာခေါင်းဆောင်များအား ကျေးရွာအချက်အလက်များကို မေတ္တာရပ်ခံ၍ တောင်းခံရသည်။ ဤအချက်အလက်များကို စီမံကိန်းမိတ်ဆက်အစည်းဝေးမတိုင်မီတောင်းခံရမည်။ စီမံကိန်းမိတ်ဆက်အစည်းဝေးတွင် လူထုစည်းရုံးရေးမှူးသည် ဤအချက်အလက်များအား စစ်ဆေးပြီး မှန်ကန်အောင်ပြုလုပ်ရမည်။ ပြီးနောက်တွင် လူထုစည်းရုံးရေးမှူးမှ သတင်းအချက်အလက်ထဲသို့ Tablets မှ တစ်ဆင့် ဖြည့်သွင်းရမည်။

ကျေးရွာခေါင်းဆောင် အမည် <b>ဦးထွန်းမောင်</b>	ကျေးရွာခေါင်းဆောင်၏ ဖုန်းနံပါတ် <b>၀၅-၇၆၃၀၀၀၀၂၂၇</b>	လူထုစည်းရုံးရေးမှူး၏ အမည် <b>ဦးခင်မင်းထက်</b>
ပြည်နယ်- ကချင်	မြို့နယ်- မိုးကောင်း	ကျေးရွာအုပ်စု- ကျေးရွာ- <b>ဖွေးတော်</b>

က။ လူဦးရေ

လူမျိုးစု	အိမ်ထောင်စုအရေအတွက်	ကိုးကွယ်သည့်ဘာသာ	အိမ်ထောင်စုအရေအတွက်
လူမျိုးစု (၁) -----		ဘာသာ (၁) -----	
လူမျိုးစု (၂) -----		ဘာသာ (၂) -----	
လူမျိုးစု (၃) -----		ဘာသာ (၃) -----	
လူမျိုးစုရော <b>(၂၅၆-၂၅၆၁)</b>	<b>၃၅</b>	ဘာသာရော <b>၆၆</b>	<b>၃၅</b>
အခြား			
	အရေအတွက် <b>၃၅</b>		<b>၃၅</b>
မသန်စွမ်းသူများ	<b>၅</b>		
သက်ကြီးရွယ်အိုများ (၆၅ နှစ် နှင့် အထက်)	<b>၈</b>		
စစ်ဘေးရှောင်			

	အမျိုးသား (အရေအတွက်)	အမျိုးသမီး (အရေအတွက်)
လူဦးရေ	<b>၇၄</b>	<b>၅၀</b>
လူမျိုးစု (၁)-----		
လူမျိုးစု (၂)-----		
လူမျိုးစု (၃)-----		
အခြား		
အိမ်ထောင်ဦးစီး	<b>၃၁</b>	<b>၉</b>



အထက်တန်းကျောင်း	<input type="checkbox"/>	ဆေးရုံ	<input type="checkbox"/>	စေတီ	<input checked="" type="checkbox"/>
အလယ်တန်းကျောင်း	<input type="checkbox"/>	ကျန်းမာရေးဌာန	<input type="checkbox"/>	ဘုန်းကြီးကျောင်း	<input checked="" type="checkbox"/>
မူလတန်းကျောင်း	<input checked="" type="checkbox"/>	ကျန်းမာရေးဌာနခွဲ	<input type="checkbox"/>	ဟိန္ဒူဘုရားကျောင်း	<input type="checkbox"/>
မူကြိုကျောင်း	<input type="checkbox"/>	ဆေးပေးခန်း	<input type="checkbox"/>	ခရစ်ယာန်ကျောင်း	<input type="checkbox"/>
အခြား	<input type="checkbox"/>	အခြား	<input type="checkbox"/>	ဗလီ	<input type="checkbox"/>
				အခြား	<input type="checkbox"/>
မှတ်ချက်		မှတ်ချက်		မှတ်ချက်	

(ဂ) ကျွမ်းကျင်သူများမှတ်တမ်း (ကျေးရွာတွင်နေထိုင်သော သို့မဟုတ် တခြားရွာမှလာရောက်သော ကျွမ်းကျင်သူများ)

(၁) စာသင်ကျောင်း			(၂) ကျန်းမာရေး			(၃) လက်မှုပညာရှင်		
	ရွာတွင်နေထိုင်သူ	အခြားရွာမှလာသူ		ရွာတွင်နေထိုင်သူ	အခြားရွာမှလာသူ		ရွာတွင်နေထိုင်သူ	အခြားရွာမှလာသူ
မူလတန်းပြဆရာ/မ	<input type="checkbox"/>	<input checked="" type="checkbox"/>	ဆရာဝန်	<input type="checkbox"/>	<input type="checkbox"/>	လက်သမား	<input type="checkbox"/>	<input checked="" type="checkbox"/>
အထက်တန်းပြဆရာ/မ	<input type="checkbox"/>	<input type="checkbox"/>	လက်ထောက်ကျန်းမာရေးမှူး	<input type="checkbox"/>	<input type="checkbox"/>	ပန်းရံ	<input type="checkbox"/>	<input checked="" type="checkbox"/>
အလယ်တန်းပြဆရာ/မ	<input type="checkbox"/>	<input type="checkbox"/>	အမျိုးသမီးကျန်းမာရေးဆရာမ	<input type="checkbox"/>	<input type="checkbox"/>	လှုပ်စစ်ကျွမ်းကျင်မီးသမား	<input type="checkbox"/>	<input type="checkbox"/>
မူကြိုဆရာ/မ	<input type="checkbox"/>	<input type="checkbox"/>	သားဖွားဆရာမ	<input type="checkbox"/>	<input type="checkbox"/>	ရေပိုက်သွယ်သူ	<input type="checkbox"/>	<input type="checkbox"/>
အခြား	<input type="checkbox"/>	<input type="checkbox"/>	ပြည်သူ့ကျန်းမာရေးလုပ်သား	<input type="checkbox"/>	<input type="checkbox"/>	စက်ပြင်ဆရာ	<input type="checkbox"/>	<input type="checkbox"/>
မှတ်ချက်			မှတ်ချက်			မှတ်ချက်		

(ဃ) ကျေးရွာသို့ ရောက်ရှိနိုင်သည့် လမ်းအခြေအနေ / ကျေးရွာတစ်ရွာသည် ၎င်း၏ ကျေးရွာအုပ်စုနှင့် ဆက်သွယ်ထားသော လမ်းအခြေအနေ (အောက်ပါတို့ကိုဝိုင်းပါ)

ကျောက်ကြမ်းလမ်း      ကတ္တရာလမ်း      ကွန်ကရစ်လမ်း      မော်တော်ဆိုင်ကယ်လမ်း  
 ကျောက်ခင်းလမ်း      မြေသားလမ်း      လူသွားလမ်း      အခြား \_\_\_\_\_

(င) ကျေးရွာဖွံ့ဖြိုးမှုစီမံချက်

- (၁) လူထုပဟိုပြုစီမံကိန်းမစတင်မီ ဤကျေးရွာတွင်ကျေးရွာဖွံ့ဖြိုးမှုစီမံချက်ရှိခဲ့ပါသလား? ဝိုင်းပါ  
ရှိပါသည်/မရှိပါ/မသိပါ
- (၂) ရှိခဲ့ပါလျှင် ဤစီမံချက်ကို မည်သည့် ခုနှစ်တွင်ပြင်ဆင်ခဲ့ပါသနည်း? နှစ် ၂၀၁၅/မသိပါ
- (၃) ဤစီမံချက်ကို မြို့နယ်မှအတည်ပြုခဲ့ပါသလား? ပြုခဲ့ပါသည်/မပြုခဲ့ပါ /မသိပါ

(စ) ခရီးအကွာအဝေး

- (၁) ဤကျေးရွာ၏ဗဟိုမှ ၎င်းကျေးရွာအုပ်စု၏ဗဟိုအထိ ခရီးမိုင်မည်မျှကွာဝေးသနည်း? မိုင် ၂ /မသိပါ
- (၂) ဤကျေးရွာမှ ၎င်းကျေးရွာအုပ်စုဗဟိုအထိ သွားလာရာတွင်ကြာမြင့်သည့်အချိန်။

ခြောက်သွေ့ရာသီတွင်ကြာချိန် ၁၀ မိနစ် ----- ထော်လာဂျီ/ မော်တော်ဆိုင်ကယ် /ခြေလျင်/လား/မော်တော်ဘုတ်/  
 အခြား -----  
 မိုးရာသီတွင်ကြာချိန် ၃၀ မိနစ် ----- ထော်လာဂျီ/ မော်တော်ဆိုင်ကယ် /ခြေလျင်/လား/မော်တော်ဘုတ်/  
 အခြား -----



(ဆ) ပတ်ဝန်းကျင်ဆိုင်ရာ သဘာဝဘေးအန္တရာယ်

ဤကျေးရွာတွင် ရေကြီးခြင်းကဲ့သို့ သဘာဝဘေးအန္တရာယ်ကျရောက်ဖူးခြင်း ရှိပါသလား။

မရှိပါ  ရှိပါသည် ရှိလျှင်ဖော်ပြပါ - ၂၀၁၉ - ၂၀၁၄ တွင် ရေကြီး

(ဇ) ကျေးရွာတွင် ဖွဲ့စည်းထားသော အဖွဲ့အစည်းများ

လူထုဗဟိုပြုစီမံကိန်းမတိုင်မီ ဤကျေးရွာတွင် ကျေးရွာဖွံ့ဖြိုးရေးအတွက် အစိုးရ (သို့) ရွာသားများကိုယ်တိုင်(သို့) စီမံကိန်းတစ်ခုခုမှ ဖွဲ့စည်းထားသည့် အဖွဲ့အစည်းများရှိပါသလား။

(၁) ကျေးရွာအုပ်စုဖွဲ့စည်းရေးအဖွဲ့

(၂) ရပ်ရွာအဖွဲ့အစည်းအဖွဲ့

(ဈ) အထွေထွေအုပ်ချုပ်ရေး ဦးစီးဌာန (GAD) မှ မှတ်တမ်းတင်ထားခြင်း

ဤကျေးရွာသည် အထွေထွေအုပ်ချုပ်ရေး ဦးစီးဌာန (GAD) မှ မှတ်တမ်းတင်ထားမှု ရှိပါသလား။

မရှိပါ  ရှိပါသည်

ကျေးရွာခေါင်းဆောင်

အမည် ဦးထွေးဝေခင်

လက်မှတ် [Signature] နေ့စွဲ ၅-၃-၂၀၁၇

လူထုစည်းရုံးရေးမှူး

အမည် ဦးစေတီထက်

လက်မှတ် [Signature] နေ့စွဲ ၅-၃-၂၀၁၇

ပုံစံ - ၈ - ၂ - စီမံကိန်းစက်ဝန်းအချိန်ဇယား (PC.2)

လမ်းညွှန်ချက်၊ သက်ဆိုင်ရာလူထုစည်းရုံးရေး/လက်ထောက်နည်းပညာမှူးများမှ စီမံကိန်းစက်ဝန်းအဆင့်တစ်ခုစီပြီးစီးတိုင်၊ ကျေးရွာနှင့် ကျေးရွာအုပ်စုအတွက် ဤပုံစံကို ဖြည့်သွင်းရမည်။

စည်းရုံးရေးမှူး/ဝန်ထမ်း အမည် **ဦးဇော်ထွန်းထွန်း**

နေ့စွဲ **၂၀၁၇.၁၁.၁၅**

စက်ဝန်းအားအမှတ်ဖြစ်ပါ  စက်ဝန်း(၁)  စက်ဝန်း(၂)  စက်ဝန်း(၃)  
 စက်ဝန်း (၄)

ပြည်နယ်/တိုင်း **ကချင်** မြို့နယ် **ကျေးရွာအုပ်စု** **ကျေးရွာ** **ဇွဲဖူးတော်**

စီမံကိန်းအဆင့်အစဉ်များ	နေ့စွဲ		အစည်းအဝေးတွင်တက်ရောက်သူအရေအတွက်			
	စတင်သည့်နေ့	ပြီးဆုံးသည့်နေ့	အမျိုးသားအရေအတွက်	အမျိုးသမီးအရေအတွက်	အိမ်ထောင်စုအရေအတွက်	လူမျိုးစုတက်ရောက်သူအရေအတွက်နှင့် လူမျိုးစုအမည်
၁။ ကျေးရွာစီမံကိန်း မိတ်ဆက်အစည်းအဝေး	၅-၃-၂၀၁၇	၄-၃-၂၀၁၇	၁၁	၁၀	၂၅	အကြီး - ၂၁
၂။ ကျေးရွာဖွံ့ဖြိုးရေး စီမံချက်ရေးဆွဲခြင်းအစည်းအဝေး	၅-၃-၂၀၁၇	၅-၃-၂၀၁၇	၂၉	၁၆	၄၅	အကြီး - ၅၅
၃။ ကျေးရွာအုပ်စု လုပ်ငန်းဆုံးဖြတ်ချက်ချသည့်အစည်းအဝေး	၅-၃-၂၀၁၇	၅-၃-၂၀၁၇	၂၉	၁၆	၄၅	အကြီး - ၄၅
၄။ မြို့နယ်အဆင့် စီမံကိန်းရေးဆွဲရေးနှင့် အကောင်အထည်ဖော်ရေးကော်မတီ၏ စီမံကိန်း သုံးသပ်မှုအစည်းအဝေး	၂၈-၄-၂၀၁၇	၂၈-၄-၂၀၁၇	မလို	မလို	မလို	မလို
၅။ မြို့နယ် စီမံကိန်းရေးဆွဲရေးနှင့် အကောင်အထည်ဖော်ရေး ကော်မတီ၏ဆုံးဖြတ်မှုကို ရွာသို့ အသိပေးအကြောင်းကြားသည့် အစည်းအဝေး	၂၉-၄-၂၀၁၇	၂၉-၄-၂၀၁၇	၇	၇	၁၄	အကြီး - ၁၄ ၅၆၊ ၁၆၈
၆။ စီမံကိန်းလုပ်ငန်းခွဲစီမံချက်ရေးဆွဲခြင်းအစည်းအဝေး						
၆.၁။ စီမံကိန်းလုပ်ငန်း အကောင်အထည်ဖော်ရေးအစီအစဉ် ရေးဆွဲခြင်း	၅-၆-၂၀၁၇	၄-၆-၂၀၁၇	၈	၇	၁၄	အကြီး - ၁၄





ပုံစံ - ၈ - ၃ ကျေးရွာဖွံ့ဖြိုးရေး ဦးစားပေးအစီအစဉ် (Form PC 3)

လမ်းညွှန်ချက်၊ အဆင့်(၃) ကျေးရွာမှော်မှန်းချက်အစည်းအဝေး ပြီးဆုံးသောအခါ ကျေးရွာစီမံကိန်း အထောက်အကူပြု ကော်မတီသည် လူထုစည်းရုံးရေးမှူးအကူအညီဖြင့် ဤပုံစံကိုပြည့်စုံအောင် ဖြည့်သွင်းရမည်။

လူထုစည်းရုံးရေးမှူး/ဝန်ထမ်း အမည် **ဦးစောထွန်း**

နေ့စွဲ **၄.၃.၂၀၁၇** စက်ဝန်းအား အမှတ်ခြစ်ပါ (✓)  စက်ဝန်း(၁)  စက်ဝန်း(၂)  
 စက်ဝန်း(၃)  စက်ဝန်း(၄)

ပြည်နယ်/တိုင်း - ကချင် မြို့နယ် - မိုးကောင်း ကျေးရွာအုပ်စု **၂** ကျေးရွာ **ဖွေးဟော်**

က။ အခက်အခဲအတားအဆီးများအားဆွေးနွေးခြင်း - ယခုလက်ရှိအခြေအနေတွင် ဤကျေးရွာဖွံ့ဖြိုးတိုးတက်ရေးအတွက် အဓိက အခက်အခဲအတားအဆီးများသည် မည်သည်များဖြစ်ပါသနည်း။ (အမျိုးသား/သမီး အနည်းဆုံးအခက်အခဲ ၅ ခုစီဖော်ပြပါ)

အမျိုးသား အဖွဲ့မှ တင်ပြသောအခက်အခဲအတားအဆီးများ		အမျိုးသမီး အဖွဲ့မှတင်ပြသောအခက်အခဲအတားအဆီးများ	
၁	ရွာတွင်း လမ်း အခက်ခဲ တံတား	၁	ဆေးပေးဆေးဖို့ ကျန်းမာရေးဆေး ဆရာမ
၂	အေးကစားကွင်း	၂	ဘုရားကျောင်း မရှိဘဲ တရားနာရာတွင် ခက်ခဲ
၃	ကျန်းမာရေး ဆေးပေးဆေး	၃	ရေအစီမံခြင်း မရှိဘဲ ဆောက်လုပ်ရေး ခက်ခဲ
၄	အပူရှိန်တွင်း နှင့် ရေပိုက်ဆွယ်	၄	မိုးရာသီတွင် ကျောင်းသားများ သွားလာရေး ခက်ခဲ
၅	ဘုရားကျောင်း လမ်းတံတား	၅	ကျောင်း ဆရာမများ အားပေးခြင်း

ခ။ မှော်မှန်းခြင်း - နောင်လာမည့် ( ၅ )နှစ် အတွင်း ကျေးရွာဖွံ့ဖြိုးရေး မှော်မှန်းလျာထားချက်များအား တင်ပြပါ။

အမျိုးသားအဖွဲ့မှ တင်ပြသောမှော်မှန်းချက်များ		အမျိုးသမီးအဖွဲ့မှ တင်ပြသောမှော်မှန်းချက်များ	
၁	လမ်းတံတား နှင့် ဆက်သွယ်ရေး ကောင်းမွန်	၁	ရွာသူ၊ ရွာသားများ ကျန်းမာရေး ကောင်းမွန် တိုးတက်ရန်
၂	အေးကစား ဖွံ့ဖြိုးတိုးတက်ရန်	၂	တရားနာရာတွင် အဆင်ပြေမှု
၃	ကျန်းမာရေး ကောင်းမွန်ရန်	၃	ဘုရားကျောင်း ဆောက်လုပ်ရေး
၄	အပူရှိန်၊ ဆေး ဆောက်လုပ်ရေးနှင့် ရေပိုက်ဆွယ်	၄	ကျောင်းသား၊ ဘုရား သွားလာရေးနှင့် ပညာရေး တိုးတက်မှု
၅	တရားနာရာ နှင့် သွားလာရန် အဆင်ပြေရန်	၅	ဆရာမများ လုံခြုံစွာ အလုပ်လုပ်ရေး



ဂ။ လူထုစီမံကိန်း၏ လာမည့် ( ၄ ) နှစ်အတွက် အကျုံးဝင်သော ဦးစားပေး ဖွံ့ဖြိုးတိုးတက်မှု လုပ်ငန်း အစီအစဉ်များအားဖော်ပြပါ။

အဆင့်	ကျေးရွာအတွက် ဦးစားပေး ဖွံ့ဖြိုးတိုးတက်မှု လုပ်ငန်းစဉ်များ	အဆိုပြုသူ (အမျိုးသားများ/ အမျိုးသမီးများ/အမျိုးသား+ အမျိုးသမီး)	ခန့်မှန်းကုန်ကျ စရိတ်	အကျိုးခံစားခွင့်ရှိသူ ခန့်မှန်းခြေ အရေ အတွက်
၁	ရွာတွင် ဆေးကုသရေး ဝတ်စား ပစ္စည်းများ	အမျိုးသား + အမျိုးသမီး	၁၀၀ သိန်း	၁၅၄ ဦး
၂	ကျွန်းပျံစားဆေးဝါး	အမျိုးသား + အမျိုးသမီး	၀	၁၅၄
၃	ရွာထဲရှိ ဆေးကုသရေး ကွင်း	အမျိုးသား	၀	၁၅၄
၄	အဝီ စီတင် ဖွဲ့စည်းပေး	အမျိုးသား + အမျိုးသမီး	၀	၁၅၄
၅	ဘုရားရှိခိုးပေးပေး ပစ္စည်းများ	အမျိုးသား + အမျိုးသမီး	၀	၁၅၄

ဃ။ လူထုစီမံကိန်း၏ လာမည့် ( ၄ ) နှစ်အတွက် အကျုံးမဝင်သော ဦးစားပေး ဖွံ့ဖြိုးတိုးတက်မှု လုပ်ငန်း အစီအစဉ်များအားဖော်ပြပါ။

အဆင့်	ကျေးရွာအတွက် ဦးစားပေး ဖွံ့ဖြိုး တိုးတက်မှု လုပ်ငန်းစဉ်များ	အဆိုပြုသူ (အမျိုးသားများ/ အမျိုးသမီးများ/အမျိုးသား+ အမျိုးသမီး)	အခန်းကဏ္ဍ
၁			
၂			
၃			
၄			
၅			

ခေါင်းဆောင်၊ ကျေးရွာစီမံကိန်းအထောက်အကူပြုကော်မတီမှ အတည်ပြုသည်။

အမည် ----- လက်မှတ် ----- နေ့စွဲ -----



ပုံစံ - ၈ - ၄ ကျေးရွာအုပ်စုစီမံကိန်းလုပ်ငန်းခွဲရွေးချယ်ခြင်းပုံစံ (Form PC 4)

လမ်းညွှန်ချက်၊ စီမံကိန်းလုပ်ငန်းခွဲရွေးချယ်မှုအစည်းအဝေးပြီးနောက်တွင် ကျေးရွာအုပ်စုမှ CF/TFတို့၏ အကူအညီရယူ၍ ကျေးရွာစီထောက်ကော်မတီမှ လက်မှတ်ရေးထိုးပြီး အဆိုပါပုံစံအား ပြည့်စုံအောင်ဖြည့်သွင်းရမည်။ ဤပုံစံအား ပြည့်စုံစွာဖြည့်သွင်းပြီးပါက ကျေးရွာအုပ်စုဖွံ့ဖြိုးတိုးတက်ရေးစီမံချက်တွင် TPIC သို့ပေးပို့ရန်အတွက် နောက်ဆက်တွဲအဖြစ် ထားရှိရမည်။ CF မှ ကျေးရွာတစ်ရွာချင်းစီ၏ စီမံကိန်းလုပ်ငန်းခွဲဆိုင်ရာ အချက်အလက်များကို MIS သို့ထည့်သွင်းရမည်။ (ယခုနှစ်စီမံကိန်းလုပ်ငန်းခွဲ လုပ်ကိုင်သော ကျေးရွာများ မပါဝင်ပါ။)

ကျေးရွာစည်းရုံးရေးမှူး/ဝန်ထမ်းအမည် - ဦးစေတင်ထွန်း / ဒေါ်အေးနုနုလှ

နေ့စွဲ - 9.4.2017 (FRI)

ပြည်နယ်- ကချင် ပြည်နယ်- မိုးကောင်း

စက်ဝန်းအားအမှတ်ဖြစ်ပေးပါ။(✓) မှတ်ဝန်း(၁) မှတ်ဝန်း(၂) မှတ်ဝန်း(၃) မှတ်ဝန်း(၄)

ကျေးရွာအုပ်စု- ကျေးရွာအုပ်စု- တို့ပု

ကျေးရွာအမည်	ဆောင်ရွက်မည့် လုပ်ငန်းများ	အတိုင်းအတာ	ခန့်မှန်း တိုက်ရိုက် အကျိုးခံစားခွင့် ရှိသူများ	အဆိုပြုတင်ပြသူ	ခန့်မှန်းကုန်ကျစရိတ်			စုစုပေါင်း
					စီမံကိန်းမှ ထည့်ဝင်မှု	ကျေးရွာမှ ထည့်ဝင်မှု	အခြားထည့်ဝင်မှု (ခေါ်ပြု) ထည့်ဝင်ငွေ / အမည်/အဖွဲ့	
ဖွေဖော်	ပြားစင်းသ ကျောက်လက်စား ၁၆'၀၆"	၇၈၀' x ၇၅' x ၆"	၁၉၄ဦး	ကျား မ ကျား+မ	၇၈၀ သိန်း			၇၈၀ သိန်း
				ကျား မ ကျား+မ				
				ကျား မ ကျား+မ				
				ကျား မ ကျား+မ				



ပုံစံ - ၈ - ၄ ကျေးရွာအုပ်စုစီမံကိန်းလုပ်ငန်းခွဲရွေးချယ်ခြင်းပုံစံ (Form PC 4)

လမ်းညွှန်ချက်၊ စီမံကိန်းလုပ်ငန်းခွဲရွေးချယ်မှုအစည်းအဝေးပြီးနောက်တွင် ကျေးရွာအုပ်စုမှ CF/TFတို့၏ အကူအညီရယူ၍ ကျေးရွာစီထောက်ကော်မတီမှ လက်မှတ်ရေးထိုးပြီး အဆိုပါပုံစံအား ပြည့်စုံအောင်ဖြည့်သွင်းရမည်။ ဤပုံစံအား ပြည့်စုံစွာဖြည့်သွင်းပြီးပါက ကျေးရွာအုပ်စုဖွံ့ဖြိုးတိုးတက်ရေးစီမံချက်တွင် TPIC သို့ ပေးပို့ရန်အတွက် နောက်ဆက်တွဲအဖြစ် ထားရှိရမည်။ CF မှ ကျေးရွာတစ်ရွာချင်းစီ၏ စီမံကိန်းလုပ်ငန်းခွဲဆိုင်ရာ အချက်အလက်များကို MIS သို့ ထည့်သွင်းရမည်။ (ယခုနှစ်စီမံကိန်းလုပ်ငန်းခွဲ မလုပ်ကိုင်သော ကျေးရွာများ မပါဝင်ပါ။)

ကျေးရွာစည်းရုံးရေးမှူး/ဝန်ထမ်းအမည် - ဦးစေတီထက် / ဒေါ်အေးနွှာလှ

နေ့စွဲ - 9.4.2017 (FRI)

ပြည်နယ်- ကချင်

မြို့နယ်- မိုးကောင်း

စက်ဝန်းအားအမှတ်ဖြစ်ပေးပါ။ (✓) မှစက်ဝန်း(၁) မှစက်ဝန်း(၂) မှစက်ဝန်း(၃) မှစက်ဝန်း(၄) မှစက်ဝန်း(၅)

ကျေးရွာအုပ်စု- ထိုင်း

ကျေးရွာအမည်	ဆောင်ရွက်မည့် လုပ်ငန်းများ	အတိုင်းအတာ	ခန့်မှန်း ထိုက်ရိုက် အကျိုးခံစားခွင့် ရှိသူများ	အဆိုပြုတင်ပြသူ	ခန့်မှန်းကုန်ကျစရိတ်			စုစုပေါင်း
					စီမံကိန်းမှ ထည့်ဝင်မှု	ကျေးရွာမှ ထည့်ဝင်မှု	အခြားထည့်ဝင်မှု (ဖော်ပြပါ) အမည်/အဖွဲ့	
မွှေးဟက်	၂၇၀၇၉:၁၁ ကျောက်လမ်း ၁၉:၉၉:	၁၈၀၀ x ၁၅ x ၆"	၁၉၄၉	<input type="checkbox"/> ကျား <input type="checkbox"/> မ <input checked="" type="checkbox"/> ကျား+မ	၁၀၀ သိန်း			၁၀၀ သိန်း
				<input type="checkbox"/> ကျား <input type="checkbox"/> မ <input type="checkbox"/> ကျား+မ				
				<input type="checkbox"/> ကျား <input type="checkbox"/> မ <input type="checkbox"/> ကျား+မ				
				<input type="checkbox"/> ကျား <input type="checkbox"/> မ <input type="checkbox"/> ကျား+မ				







# အစည်းအဝေးမှတ်တမ်း

အစည်းအဝေးအမှတ်စဉ် - ၂ / ၂၀၁၇  
 အစည်းအဝေးကျင်းပသည့်ရက် - ၅.၃.၂၀၁၇  
 အစည်းအဝေးကျင်းပသည့်နေရာ - ဖွေးဖော်ကျေးရွာ  
 အစည်းအဝေးကျင်းပသည့်အချိန် - \_\_\_\_\_ မှ \_\_\_\_\_ ထိ  
 အစည်းအဝေးတက်ရောက်သူဦးရေ - ကျား ၂၆ / မ ၁၆  
 စုစုပေါင်း ၄၂ (ဦး)

အစည်းအဝေးပြုလုပ်ရသည့်ရည်ရွယ်ချက်။ ။ အစဉ်အစား၏ ဒုတိယအကြိမ် အဖွဲ့အစည်း  
များနှင့် အဖွဲ့ဝင်များ၏ အခက်အခဲအကူအညီများ၊ ဖွဲ့စည်းပုံများ၊ ဖွဲ့စည်းရေးကော်မတီ  
များ၊ VVIP အကျုံးဝင် ဖွဲ့စည်းပုံများ၊ မဝင်ရောက်မှုများ၊ အကျုံးဝင်မှုများ၊ အကျုံးဝင်မှုများ  
ကော်မတီ ဖွဲ့စည်းပုံနှင့် အဖွဲ့ဝင်များ၏ အခက်အခဲအကူအညီများ ပြောကြား

ဆွေးနွေးချက် ။ ။ အစဉ်အစား၏ ပထမအကြိမ်တွင် ဖွဲ့စည်းရေးကော်မတီ  
ကော်မတီဖွဲ့စည်းပြီးနောက် အစဉ်အစား၏ တစ်ဖက်ကိုင်လုပ်ငန်းများ၊ လိုအပ်ချက် အဖွဲ့ဝင်များနှင့်  
အဖွဲ့ဝင်များ၏ အခက်အခဲအကူအညီများ၊ ဖွဲ့စည်းပုံများ၊ ဖွဲ့စည်းရေးကော်မတီ  
များ၊ VVIP အကျုံးဝင် ဖွဲ့စည်းပုံများ၊ မဝင်ရောက်မှုများ၊ အကျုံးဝင်မှုများ၊ အကျုံးဝင်မှုများ  
ကော်မတီ ဖွဲ့စည်းပုံနှင့် အဖွဲ့ဝင်များ၏ အခက်အခဲအကူအညီများ ပြောကြား  
ကော်မတီ ဖွဲ့စည်းပုံနှင့် အဖွဲ့ဝင်များ၏ အခက်အခဲအကူအညီများ ပြောကြား  
ကော်မတီ ဖွဲ့စည်းပုံနှင့် အဖွဲ့ဝင်များ၏ အခက်အခဲအကူအညီများ ပြောကြား  
ကော်မတီ ဖွဲ့စည်းပုံနှင့် အဖွဲ့ဝင်များ၏ အခက်အခဲအကူအညီများ ပြောကြား  
ကော်မတီ ဖွဲ့စည်းပုံနှင့် အဖွဲ့ဝင်များ၏ အခက်အခဲအကူအညီများ ပြောကြား

အစဉ်အစား၏ ဒုတိယအကြိမ် အဖွဲ့အစည်း  
များနှင့် အဖွဲ့ဝင်များ၏ အခက်အခဲအကူအညီများ၊ ဖွဲ့စည်းပုံများ၊ ဖွဲ့စည်းရေးကော်မတီ  
များ၊ VVIP အကျုံးဝင် ဖွဲ့စည်းပုံများ၊ မဝင်ရောက်မှုများ၊ အကျုံးဝင်မှုများ၊ အကျုံးဝင်မှုများ  
ကော်မတီ ဖွဲ့စည်းပုံနှင့် အဖွဲ့ဝင်များ၏ အခက်အခဲအကူအညီများ ပြောကြား  
ကော်မတီ ဖွဲ့စည်းပုံနှင့် အဖွဲ့ဝင်များ၏ အခက်အခဲအကူအညီများ ပြောကြား  
ကော်မတီ ဖွဲ့စည်းပုံနှင့် အဖွဲ့ဝင်များ၏ အခက်အခဲအကူအညီများ ပြောကြား



ဆုံးဖြတ်ချက်။

။ အစဉ်အစား၏ ဆုံးဖြတ်ချက်များနှင့် အမျိုးသားများနှင့်အမျိုးသမီးများမှ ဖော်ထုတ်ထားသော အခက်အခဲ၊ မျှော်မှန်းချက်များနှင့် ဖွံ့ဖြိုးရေးပုလိန်အများအား ပေါင်းစည်းပြီးနောက် စီမံကိန်းရေး ဦးစားပေးပုလိန်များရွေးချယ်ခဲ့ရာတွင် ၁) ရွာတွင် ကျန်ရှိသည့် လမ်းနှင့်ကား ၂) ကျန်ရှိသည့် ဆေးပေးခန်း ၃) မြို့နယ်အားလုံးတွင် ၄) အိမ်ထောင်စုရေပိုက် ၅) သဘာဝဓာတ်နှင့် လမ်းကားများကို မဲပေးရွေးချယ် ဆုံးဖြတ်ခဲ့ပါသည်။ စံနှုန်းပေးပုလိန်များအား အစဉ်လိုက်ရွေးချယ် ဖော်ထုတ်ပြီးနောက် စီမံကိန်းရေး အကျုံးဝင်ပုလိန်နှင့် အကျုံးမဝင်ပုလိန်များအား ဤသို့ပုံစံဖြင့် ဖော်ထုတ်ခဲ့သော လမ်းကားနှင့် ဤသို့သော အဆောက်အအုံအား ဤပုံစံဖြင့် ဆောင်ရွက် အသေးစားပုလိန်များအား အကျုံးမဝင်အမျိုးအစားဖြင့် ဘာသာရေးနှင့် ပတ်သက်သော အဆောက်အအုံများနှင့် အစိုးရနှင့် ပတ်သက်သော အဆောက်အအုံများအား အကျုံးမဝင်အမျိုးအစားဖြင့် ရွေးချယ်အောင်ရွက်ခဲ့ပါသည်။ ထို့အပြင် ဤသို့ ဆောင်ရွက်ပြီးနောက် စီမံကိန်းရေး အခက်အခဲများတွင် <sup>၁၀၀%</sup> ကော်မတီဝင် များအား ဆက်လက်ရွေးချယ်ခဲ့ပါသည်။ ပထမဆုံး အနေဖြင့် စီမံကိန်း ကော်မတီ ၂ ဦးနှင့် ၂၃ ပေးစာအုပ်များအား အမျိုးသား ၂၃ ပေးစာနှင့် အမျိုးသမီး ၂၃ ပေးစာအား အဆိုပြုရေးဖြင့် ဆက် မဲပေးရွေးချယ်ခဲ့ပါသည်။ မဲအများစုရသော အမျိုးသားတစ်ဦးနှင့် အမျိုးသမီးတစ်ဦးတို့အား ရွာအကျုံးလုံးအား ချေးချယ်ဆုံးဖြတ်ခဲ့ပါသည်။ ထို့အပြင် ကျန်ရှိသော အခြားကော်မတီအဖွဲ့များအား ကိုယ်စား ဂျော့ဂျာပူလု၏ သဘောဆန္ဒနှင့်အညီ အမျိုးသား ၂၃ ပေးစာနှင့် ၂၃ ပေးစာနှင့် အမျိုးသမီး ၂၃ ပေးစာနှင့် ၂၃ ပေးစာနှင့် ဖွဲ့စည်းရွေးချယ်ကာ ဆုံးဖြတ် ဖွဲ့စည်းပြီးနောက် ၎င်းကော်မတီများအတွက် လိုအပ်သော ဆန္ဒမဲပေးစာနှင့် အားပေးပြီးနောက် ဂျော့ဂျာ အုပ်ချုပ်ရေးမှူး အား ကော်မတီဖြင့် ဆောင်ရွက်ပြီးနောက် အစဉ်အစားအား ၂၃ နေရာနှင့် အောင်မြင်စွာ စွမ်းဆောင်ရည်ရှိပါက သတ်မှတ်ပါမည်။

မှတ်တမ်းတင်သူ

လက်မှတ် - Zi  
 အမည် - ဒီဇင်မင်းထက်



နောက်ဆက်တွဲ(၄) ခြားနားသောအပိုင်းများအတွက် ဦးစားပေးဖွဲ့ပြီးရေးလုပ်ငန်းစဉ်

ဖျေဖျက်

**အနှစ်ချုပ်**

မူရင်းသည်အား VPSC တွင်ထားရှိရပါမည်။အခြားဌာနများနှင့် ညှိနှိုင်းရန်အတွက် မိတ္တူအား TPIC သို့ပို့ရပါမည်။MIS data အနေဖြင့် သွင်းရန် မလိုအပ်ပါ။

	အဆင့်	လုပ်ငန်း	မည်သူဦးစားပေးလဲ	ကျေးဇူးရှာမှတာဝန်ခံသူ (သို့) အုပ်စု	ပြင်ပမှမည်သူ ထောက်ပံ့ မလဲ
အခြေခံအဆောက်အအုံ	၁	ရွာတွင်းသံကျောက် တံတား/လမ်း ခံစွမ်း	<input checked="" type="checkbox"/> မ <input type="checkbox"/> ကျား	ကျေးဇူး	မလဲ
	၂	အစဦးစွဲတွင်ဖွဲ့စည်း မိလ်	<input checked="" type="checkbox"/> မ <input type="checkbox"/> ကျား	ကျေးဇူး	မလဲ
	၃	ဘာသာရေးစင်္ကြံနှင့် တံတား	<input checked="" type="checkbox"/> မ <input type="checkbox"/> ကျား	ကျေးဇူး	မလဲ
	၄		<input type="checkbox"/> မ <input type="checkbox"/> ကျား		
	၅		<input type="checkbox"/> မ <input type="checkbox"/> ကျား		
အသကာပွေးပေးကျောင်း/စိုက်ပျိုးရေး	၁		<input type="checkbox"/> မ <input type="checkbox"/> ကျား		
	၂		<input type="checkbox"/> မ <input type="checkbox"/> ကျား		
	၃		<input type="checkbox"/> မ <input type="checkbox"/> ကျား		
	၄		<input type="checkbox"/> မ <input type="checkbox"/> ကျား		
	၅		<input type="checkbox"/> မ <input type="checkbox"/> ကျား		
ကျွန်းမာရေးနှင့် အာဟာရ	၁	ကျွန်းမာရေးစောင့် စဉ်း	<input checked="" type="checkbox"/> မ <input type="checkbox"/> ကျား	ကျေးဇူး	
	၂		<input type="checkbox"/> မ <input type="checkbox"/> ကျား		
	၃		<input type="checkbox"/> မ <input type="checkbox"/> ကျား		
	၄		<input type="checkbox"/> မ <input type="checkbox"/> ကျား		
	၅		<input type="checkbox"/> မ <input type="checkbox"/> ကျား		
ပညာရေး	၁		<input type="checkbox"/> မ <input type="checkbox"/> ကျား		
	၂		<input type="checkbox"/> မ <input type="checkbox"/> ကျား		
	၃		<input type="checkbox"/> မ <input type="checkbox"/> ကျား		

		<input type="checkbox"/> မ		
		<input type="checkbox"/> ကျား		
		<input type="checkbox"/> မ		
		<input type="checkbox"/> ကျား		
အခြား	၀	မြို့နယ်အစားကစား ကွမ်း	<input type="checkbox"/> မ	
			<input checked="" type="checkbox"/> ကျား	
	၂		<input type="checkbox"/> မ	
			<input type="checkbox"/> ကျား	
	၃		<input type="checkbox"/> မ	
			<input type="checkbox"/> ကျား	
		<input type="checkbox"/> မ		
		<input type="checkbox"/> ကျား		
		<input type="checkbox"/> မ		
		<input type="checkbox"/> ကျား		