



ပြည်ထောင်စုသမ္မတ မြန်မာနိုင်ငံတော်အစိုးရ
 စိုက်ပျိုးရေး၊ မွေးမြူရေးနှင့် ဆည်မြောင်းဝန်ကြီးဌာန
 ကျေးလက်ဒေသဖွံ့ဖြိုးတိုးတက်ရေးဦးစီးဌာန
 မိုးကောင်းမြို့နယ်



လူထုဗဟိုပြုစီမံကိန်း

National Community Driven Development Project



ကျေးရွာဖွံ့ဖြိုးရေးအစီအစဉ်

Village Development Plan (VDP)

ကျွန်းပင်သာကျေးရွာအုပ်စု၊ အောက်ရှမ်းစုကျေးရွာ

၂၀၁၇ ခုနှစ်

မိုးကောင်းမြို့နယ်

မာတိကာ

စဉ်	အကြောင်းအရာ	စာမျက်နှာ
၁	မြို့နယ်မြေပုံ	၁
၂	ကျေးရွာမြေပုံ (တည်နေရာ)	၂
၃	အုပ်စုတွင်ပါဝင်သော ကျေးရွာများစာရင်း	၃-၄
၄	ကျေးရွာအခြေခံအချက်အလက်များ (ကျေးရွာသမိုင်းကြောင်း)	၄
၅	လူထုပူးပေါင်းပါဝင်သော လူမှုဆန်းစစ်ခြင်းနှင့် အကဲဖြတ်ခြင်းလုပ်ငန်းစဉ် (PSA/PRA) အကျဉ်းချုပ်ဖော်ပြချက်များ	၅
၆	ကျေးရွာဖွံ့ဖြိုးရေးအစီအစဉ်အတွက် အသုံးပြုခဲ့သော PRA Tools များနှင့် တစ်ခုချင်းစီ အတွက် သုံးသပ်ချက်များ	၆-၉
	(က) လူမှုရေးအရင်းအမြစ်ပြုမြေပုံ	
	(ခ) ဥစ္စာနေကြွယ်ဝမှုအဆင့်သတ်မှတ်ခြင်း	၉
	(ဂ) ပိုင်ဆိုင်မှုသုံးသပ်ခြင်း	၈
	(ဃ) ပင့်ကူအိမ်သုံးသပ်ခြင်း	၉-၁၀
	(င) ရာသီခွင်ပြုပြင်ကွဲပြားခြင်း	၁၁
	(စ) ဝင်းပုံစံ	၁၂
	(ဆ) အမျိုးသား/အမျိုးသမီးအခက်အခဲများ	၁၃
	(ဇ) ကျေးရွာမှိုင်းချက် (အမျိုးသား/အမျိုးသမီး)	၁၄
	(ဈ) ဦးစားပေးဖွံ့ဖြိုးရေးလုပ်ငန်းများ	၁၄
၇	ကော်မတီဝင်များရွေးချယ်ခြင်းနှင့် ကျေးရွာဖွံ့ဖြိုးရေးအစီအစဉ် ဆောင်ရွက်မှု မှတ်တမ်းခါတ်ပုံများ	၁၅
၈	ကော်မတီဝင်များစာရင်း	၁၆
၉	ကျေးရွာအချက်အလက် (ပုံစံ-၁)	၁၇-၁၉
၁၀	စီမံကိန်းစက်ဝန်းအချိန်ဇယား (ပုံစံ-၂)	၂၀
၁၁	ကျေးရွာဖွံ့ဖြိုးရေးဦးစားပေးအစီအစဉ် (ပုံစံ-၃)	၂၁
၁၂	ကျေးရွာအုပ်စုစီမံကိန်းလုပ်ငန်းခွဲရွေးချယ်ခြင်း (ပုံစံ-၄)	၂၂
၁၃	အစည်းအဝေးမှတ်တမ်းများ	၂၃
၁၄	ကဏ္ဍအလိုက်ဦးစားပေးဖွံ့ဖြိုးရေး လုပ်ငန်းစဉ်များ	၂၄

မိုးကောင်းမြို့နယ်အတွင်းရှိ လမ်းများ အခြေပြမြေပုံ



မိုးကောင်းမြို့နယ်
ကချင်ပြည်နယ်
စကေး ၁ လက်မ = ၈ မိုင်

ဖားကန်မြို့နယ်

မိုးညှင်းမြို့နယ်

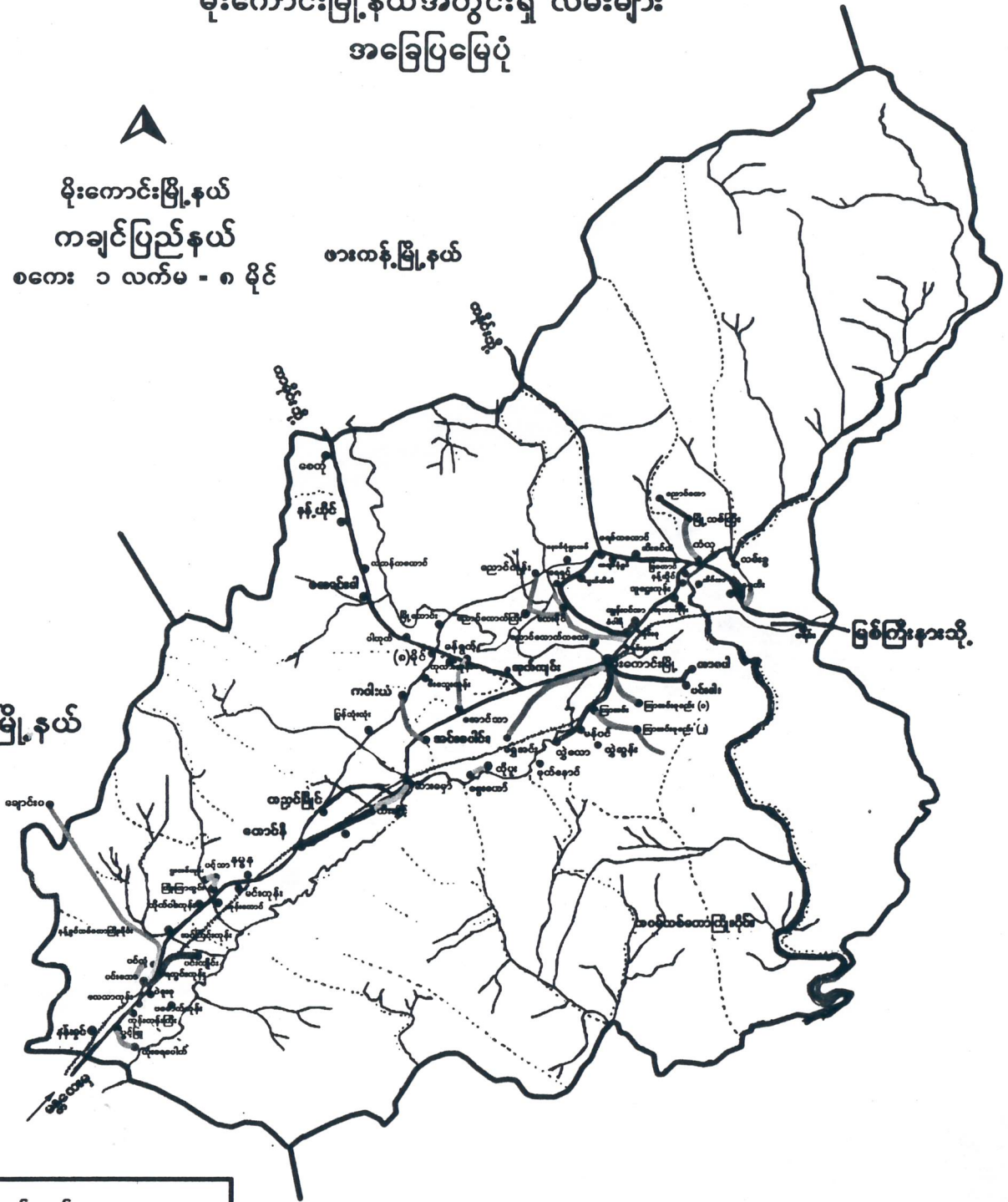

ရည်ညွှန်းချက်	
မြို့နယ် နယ်နိမိတ်	
မြို့/ရွာ	
ထောက်ချောလမ်း	
မြေထားလမ်း	
တညွှာလမ်း	
မြစ်/ချောင်း	

၂။ အောက်ရမ်းစုကျေးရွာ မြေပုံ (တည်နေရာ)

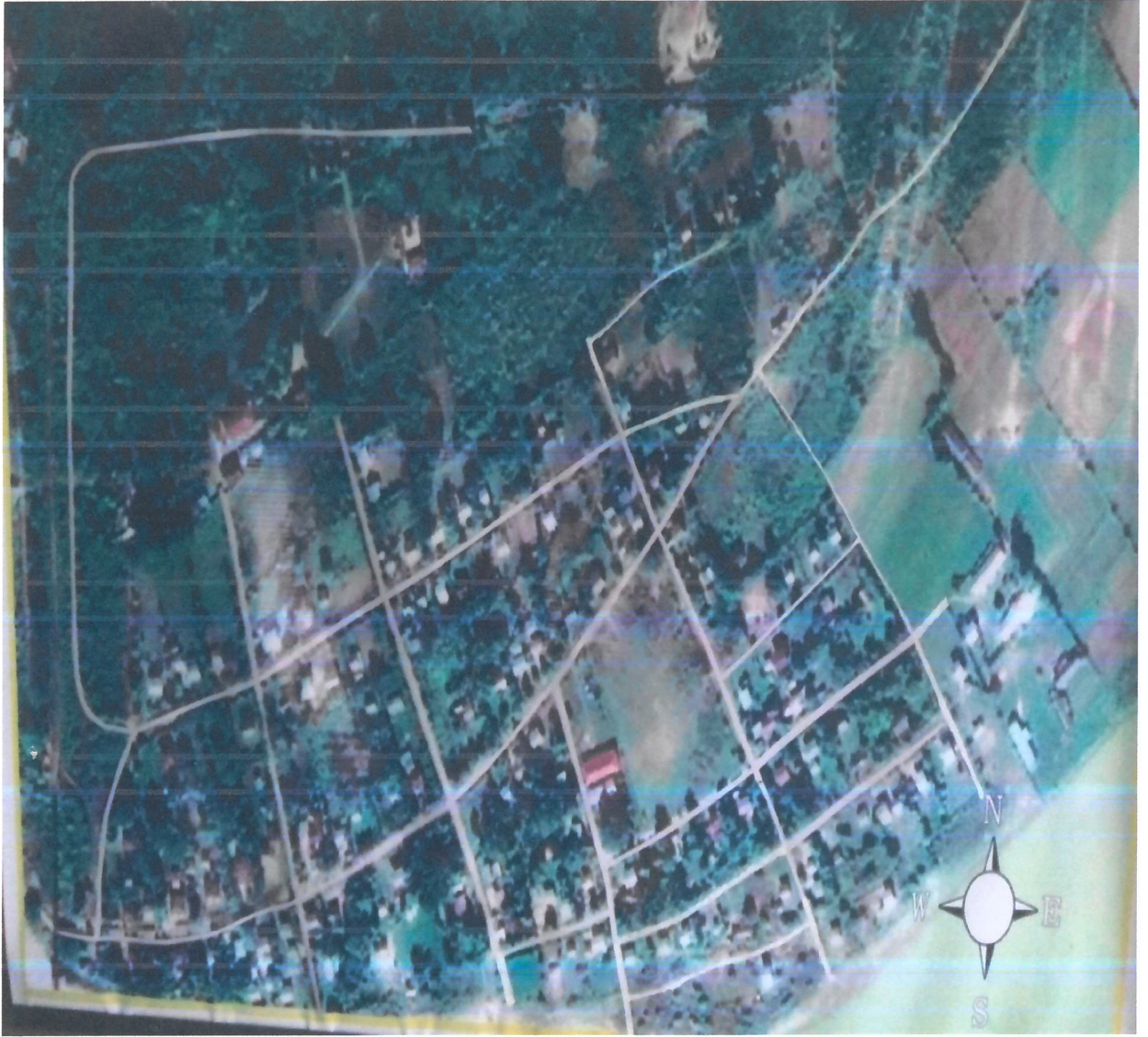

၃။ အုပ်စုတွင်ပါဝင်သော ကျေးရွာများစာရင်း

ကျွန်းပင်သာကျေးရွာအုပ်စု

(၁) ကျွန်းပင်သာ ကျေးရွာ

(၂) အထက်ရှမ်းစု ကျေးရွာ

(၃) အောက်ရှမ်းစု ကျေးရွာ

(၄) ရှမ်းရွာသစ် ကျေးရွာ

(၅) စံပါရီ ကျေးရွာ

၄။ ကျေးရွာအခြေခံအချက်အလက်များ (ကျေးရွာသမိုင်းကြောင်း)

ကျွန်းပင်သာကျေးရွာအုပ်စု၊ အောက်ရှမ်းစု ကျေးရွာ

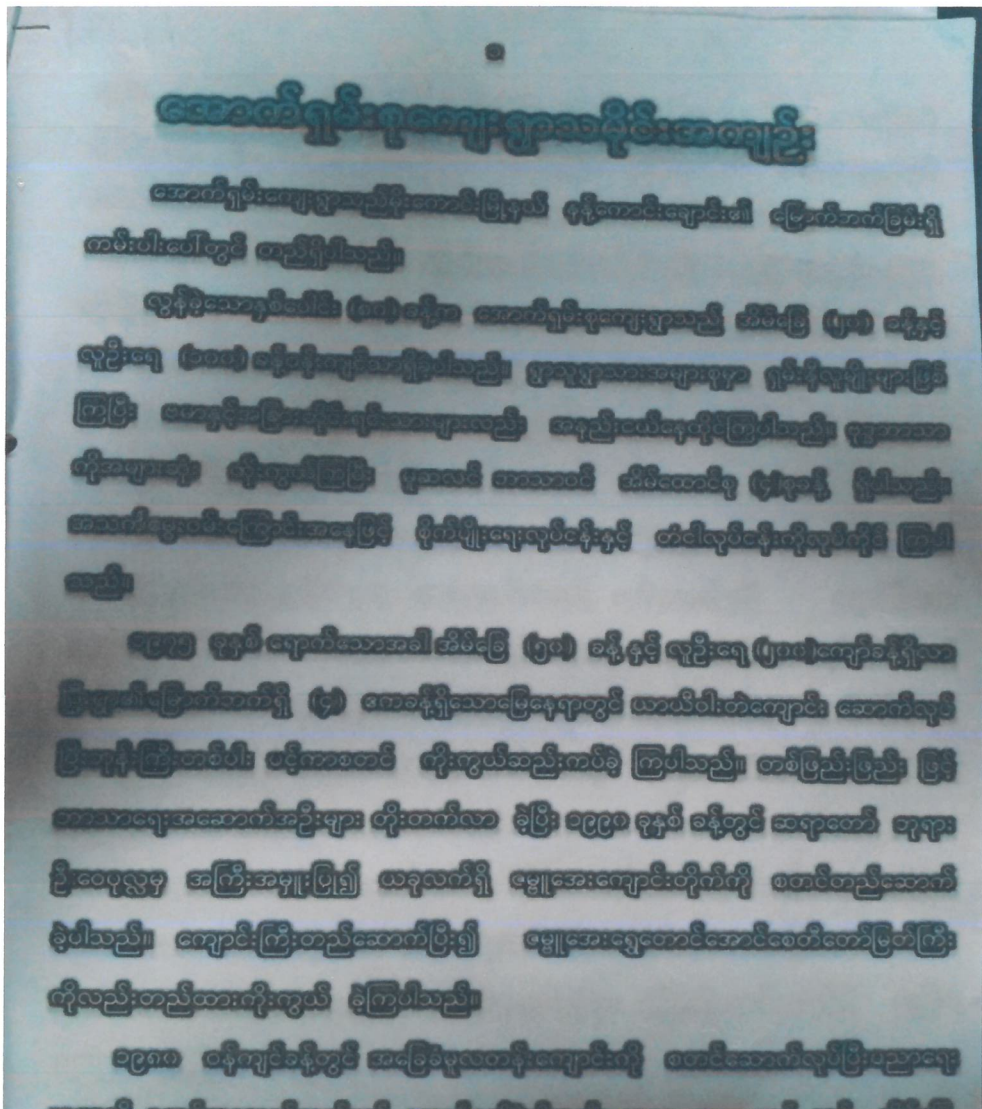

ကျွန်းပင်သာကျေးရွာအုပ်စု၊ အောက်ရှမ်းစု ကျေးရွာ

၁၂၀ကျော်နှင့်လူဦးရေ ၇၀၀ ခန့်ရှိလာပါသည်။ ကျောင်းသားဦးရေများပြားလာသောကြောင့် နိုင်ငံတော်မှ ယခုလက်ရှိ ကျောင်းဆောင်သစ်ကြီးကို ၂၀၁၅-၂၀၁၆ ဘဏ္ဍာရေးနှစ်တွင် ဆောက်လုပ်၍ဖွင့်လှစ် ပေးခဲ့ပါသည်။ ကျေးရွာရှိလမ်းများမှာ မြေသားလမ်းများသာဖြစ်သော ကြောင့် မိုးရာသီတွင် လမ်းများမှာ ဆိုးဝါးစွာ ရွံ့စွက်များဖြစ်ပေါ်ခြင်း၊ ရေအိုင်များဖြစ်ပေါ်ခြင်း တို့ရှိခဲ့ပြီး သွားရေးလာရေးအတွက် အခက်ခဲများစွာပေါ်ပေါက် ခဲ့ပါသည်။ ၂၀၁၅-၂၀၁၆ ခုနှစ် တွင် မိုးကောင်မြို့နယ်ကျေးလက်ဒေသဖွံ့ဖြိုးတိုးတက်ရေးဦးစီးဌာန မှရွာတွင်းလမ်းကြေးနှင့် ရွာတွင်းလမ်းသွယ် လမ်းပိုင်းများအား သဲကျောက်လမ်းခင်းပေးခဲ့သည့်အတွက် သွားရေး လာရေးအဆင်ပြေချောမွေ့ခဲ့ပါသည်။

၂၀၁၇-၂၀၁၈ ခုနှစ်တွင် ကျန်ရှိနေသေးသော လမ်းပိုင်းများအား မြို့နယ်ကျေးလက် ဒေသဖွံ့ဖြိုးတိုးတက်ရေးဦးစီးဌာန မှအကောင်အထည် ဖော်ဆောင်ရွက် လျက်ရှိသော လူထုဗဟို ပြုစီမံကိန်း ပထမနှစ်စက်ဝန်း တွင် သဲကျောက်လမ်းခင်းခြင်း လုပ်ငန်းများကို အကောင်အထည်ဖော်ဆောင်ရွက်ခဲ့သောကြောင့် ကျေးရွာ၏ ၉၀% နှုန်းမှာ လမ်းပန်းဆက် သွယ်မှုကောင်းမွန်ပြီး ဘာသာရေး၊ လူမှုရေး၊ စီးပွားရေး၊ ပညာရေး မှအစ ဆက်သွယ်သွား လာမှုများမှာအဆင်ပြေချောမွေ့လျက်ရှိပါသည်။

ယခုအကောင်အထည်ဖော်ဆောင်ရွက်လျက်ရှိသော လူထုဗဟိုပြု စီမံကိန်း ၄ နှစ်ပြည့် မြောက်အောင်ဆောင်ရွက်ပြီးပါက ကျေးရွာများ၏ဖွံ့ဖြိုးရေးလုပ်ငန်း များဖြစ်သည့် လမ်း၊ တံတား၊ အဆောက်အဦများမှာပို၍ ပြည့်စုံကောင်းမွန်စွာ ဖွံ့ဖြိုးတိုးတက်လာလိမ့် မည်ဟု မျှော်မှန်း ယုံကြည်မိပါသည်။

၅။ လူထုပူးပေါင်းပါဝင်သော လူမှုဆန်းစစ်ခြင်းနှင့် အကဲဖြတ်ခြင်းလုပ်ငန်းစဉ် (PSA/PRA) အကျဉ်းချုပ်ဇယား

စဉ်	အကြောင်းအရာ	ရက်စွဲ	ဦးတည်အုပ်စု	တက်ရောက်သူ			အဓိကဆွေးနွေးချက်များ
				ကျား	မ	ပေါင်း	
၁	လူမှုရေးနှင့် အရင်းအမြစ်ပြု မြေပုံ	၄.၃.၁၇	ကျေးရွာလူထု (ရပ်မိရပ်ဖများ၊ ဆင်းရဲ၊ ချမ်းသာ၊ အလယ်အလတ်၊ နွမ်းပါး၊ အနွမ်းပါးဆုံး နှင့် လူငယ်အုပ်စုများ)	၉	၇	၁၆	အိမ်များ၊ အခြေခံအဆောက်အအုံများ၊ လမ်းပန်းဆက်သွယ်ရေး၊ လယ်ယာမြေများ၊ မြစ်ချောင်းများနှင့် နယ်နိမိတ်များ။
၂	ဥစ္စနေကြွယ်ဝမှု အဆင့်သတ်မှတ် ချက်	၄.၃.၁၇	ကျေးရွာလူထု (ရပ်မိရပ်ဖများ၊ ဆင်းရဲ၊ ချမ်းသာ၊ အလယ်အလတ်၊ နွမ်းပါး၊ အနွမ်းပါးဆုံး နှင့် လူငယ်အုပ်စုများ)	၉	၅	၁၄	ကွဲပြားသောလူမှုစီးပွားရေး အမျိုးအစားများ၊ အမျိုးသားနှင့် အမျိုးသမီးများ၏ မတူကွဲပြားသော အသုံးပြုခွင့်နှင့် အရင်းအမြစ်များအပေါ် ထိန်းချုပ်ခြင်း။
၃	ပိုင်ဆိုင်မှုသုံးသပ် ခြင်း	၄.၃.၁၇	ကျေးရွာလူထု (ရပ်မိရပ်ဖများ၊ ဆင်းရဲ၊ ချမ်းသာ၊ အလယ်အလတ်၊ နွမ်းပါး၊ အနွမ်းပါးဆုံး နှင့် လူငယ်အုပ်စုများ)	၂၀	၁၀	၃၀	အမျိုးသမီးများနှင့် အမျိုးသားများ ပိုင်ဆိုင်ပြီး ထိန်းချုပ်ထားသည့် ပိုင်ဆိုင်မှု (သို့) အရင်းအမြစ်များ၏ ဦးစားပေးမှုများနှင့် လိုအပ်ချက်များ ကွဲပြားခြားနားခြင်း။
၄	ရာသီခွင်ပြ ပြကွဲဒီဇိုင်း	၄.၃.၁၇	ကျေးရွာလူထု (ရပ်မိရပ်ဖများ၊ ဆင်းရဲ၊ ချမ်းသာ၊ အလယ်အလတ်၊ နွမ်းပါး၊ အနွမ်းပါးဆုံး နှင့် လူငယ်အုပ်စုများ)	၂၃	၇	၃၀	ရာသီဥတု၊ စိုက်ပျိုးသီးနှံများ၊ နေ့စားလုပ်ငန်းများ၊ မွေးမြူရေးလုပ်ငန်း၊ အစားအစာရရှိမှုများနှင့် ပွဲတော်များ။
၅	ပင့်ကူအိမ် သုံးသပ်ခြင်း	၄.၃.၁၇	ကျေးရွာလူထု (ရပ်မိရပ်ဖများ၊ ဆင်းရဲ၊ ချမ်းသာ၊ အလယ်အလတ်၊ နွမ်းပါး၊ အနွမ်းပါးဆုံး နှင့် လူငယ်အုပ်စုများ)	၉	၁၁	၂၀	အမျိုးသားများနှင့် အမျိုးသမီးများ တန်းတူအခွင့်အရေး ရရှိမှုနှင့် မရရှိသည့် အကြောင်းအရင်းများ။
၆	ဗင်းပုံစံ	၄.၃.၁၇	ကျေးရွာလူထု (ရပ်မိရပ်ဖများ၊ ဆင်းရဲ၊ ချမ်းသာ၊ အလယ်အလတ်၊ နွမ်းပါး၊ အနွမ်းပါးဆုံး နှင့် လူငယ်အုပ်စုများ)	၁၆	၁၃	၂၉	ကျေးရွာအတွင်းနှင့်ပြင်ပရှိ အဖွဲ့အစည်းများ မည်ကဲ့သို့သော လုပ်ငန်းများအတွက် မည်သည့်အဖွဲ့များနှင့် ချိတ်ဆက်လုပ်ကိုင်မှု။

၆။ ကျေးရွာဖွံ့ဖြိုးရေးအစီအစဉ်အတွက် အသုံးပြုခဲ့သော PRA Tools များနှင့် တစ်ခုချင်းစီအတွက် သုံးသပ်ချက်များ

(က) လူမှုရေးအရင်းအမြစ်ပြမြေပုံ



လူမှုရေးနှင့်အရင်းအမြစ်ပြမြေပုံ သုံးသပ်ချက်

ကျောက်ရွာ၏ စီးပွားရေးနှင့် ဖွံ့ဖြိုးရေးအတွက် အကျိုးရှိသော အရာများကို ဖော်ပြပါသည်။ ကျေးရွာတွင် ရေ၊ မြေ၊ လူမှုရေးအရင်းအမြစ်များ ရှိပြီး နေရာအရပ်အရပ်တွင် လူနေထိုင်မှုများ ရှိပါသည်။

ကျောက်ရွာ၏ စီးပွားရေးနှင့် ဖွံ့ဖြိုးရေးအတွက် အကျိုးရှိသော အရာများကို ဖော်ပြပါသည်။ ကျေးရွာတွင် ရေ၊ မြေ၊ လူမှုရေးအရင်းအမြစ်များ ရှိပြီး နေရာအရပ်အရပ်တွင် လူနေထိုင်မှုများ ရှိပါသည်။

ကျောက်ရွာ၏ စီးပွားရေးနှင့် ဖွံ့ဖြိုးရေးအတွက် အကျိုးရှိသော အရာများကို ဖော်ပြပါသည်။ ကျေးရွာတွင် ရေ၊ မြေ၊ လူမှုရေးအရင်းအမြစ်များ ရှိပြီး နေရာအရပ်အရပ်တွင် လူနေထိုင်မှုများ ရှိပါသည်။

(ဂ) ပိုင်ဆိုင်မှုသုံးသပ်ခြင်း

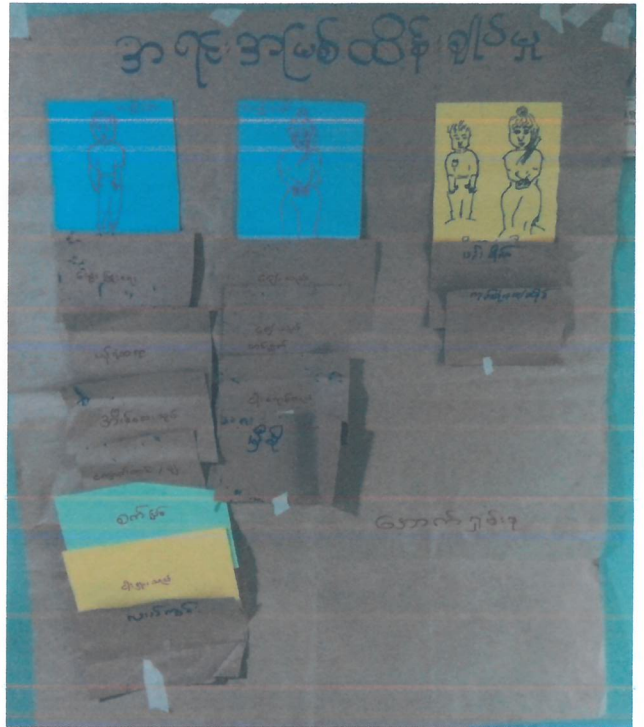
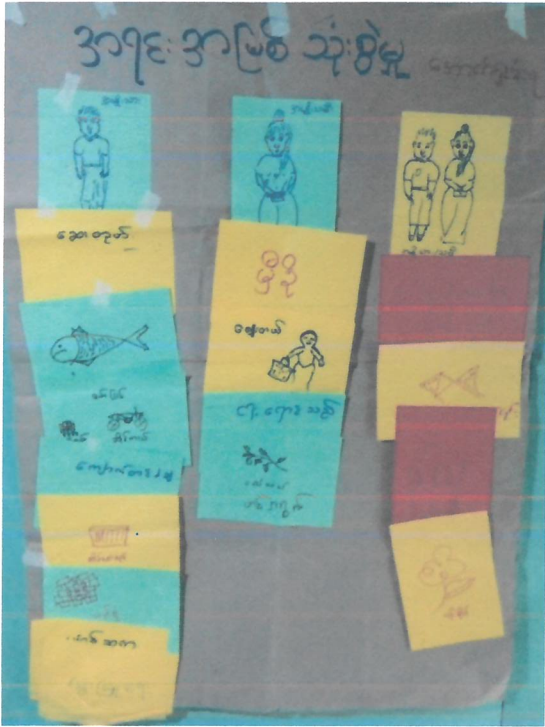

ပိုင်ဆိုင်မှုသုံးသပ်ခြင်းပြဇယား သုံးသပ်ချက်

- အရင်းအမြစ် သုံးစွဲရာတွင် အမျိုးအစားများက အွန်အားဖြင့် လုပ်ကိုင်နေသော ဆေးပညာပညာရှင်၊ ကျောက်ကပ်၊ ကျောက်ခွံ၊ ငါးဖမ်းခြင်း၊ စားခြင်း၊ ဖြူခြင်း၊ ဖြုတ်ခြင်း၊ အိုင်ကယ်ဖြုတ်ခြင်း၊ ပျံ့နှံ့ဆင်းခြင်း၊ ဆန်စက်၊ ကုန်းပြင်၊ ကျေးလက်၊ ကွင်းတိုက် အသုံးပြုခြင်း၊ အမျိုးသမီးများ၊ ချွေးဆိုင်၊ အိတ်အိတ်များကို ဝတ်ဆင်ခြင်း၊ ကျား/မ တွင် အိတ်အိတ် သုံးစွဲသော အရာများမှာ လယ်ယာ၊ ချိတ်ခင်း၊ ငြက်၊ ဝက်၊ နွား၊ ခွေး၊ ခြင်္သေ့၊ ခြင်္သေ့၊ ခြင်္သေ့များကို ဖြစ်သည်။ ယေဘုယျအားဖြင့် အရင်းအမြစ်များကို အတူတကွ သုံးစွဲကြသည်ဟု ယူဆနိုင်ပါသည်။

အရင်းအမြစ် ထိန်းသိမ်းမှုများတွင် အမျိုးအစားများမှာ ကျွန်ုပ်တို့၏ နွား၊ ခွေး၊ ခြင်္သေ့၊ လယ်ယာ၊ ခြင်္သေ့၊ ကျောက်၊ ခြင်္သေ့၊ ကျေးလက်၊ ကွင်းတိုက်များကို ထိန်းသိမ်းခြင်းဖြစ်သည်။ အမျိုးသမီးများ အကျင့်ပြုခြင်း၊ နိုင်ငံခြားသို့ အလုပ်သမားများကို အိတ်အိတ်ဖြင့် အသက်ရှင်ခြင်းကို အမျိုးအစား / သမီး၊ ငါး၊ လှေထိန်းခြင်းသည်။

အရင်းအမြစ် သုံးစွဲရာတွင် ထိန်းသိမ်းမှုကို ဖြစ်သုံးသပ်လျှင် အမျိုးသမီးများသည် အမျိုးအစားများကို သုံးစွဲခြင်းဖြင့် ချွန်အားဖြင့် အိတ်အိတ်များကို အသက်ရှင်ခြင်းသည်။

ပင့်ကူအိမ်ပြဿနာ သုံးသပ်ချက်

ပင့်ကူ အိမ်သုံးယပ်ခြင်း အကြောင်းဆွေးနွေးရာတွင် အမျိုးသား ဥပဒေအမျိုးသမီး ဖွဲ့စည်းတစ်ဖွဲ့ချစ်
စစ် ခံယူထားသော ခံယူချက်များ ကြီးကြပ်သည်။ ဆွေးနွေးသောခေါင်းစဉ်များမှာ အိမ်ထောင်စု
တွင်း ဦးဆောင်ခြင်း၊ ဝလာရား လက်ပွတ်ခြင်း၊ လုံခြုံမှု ပေးခြင်း၊ အလုပ်အကိုင်အခွင့်အလမ်း
ရရှိခြင်း၊ အိမ်ထောင်စု ဆောင်ရွက်ခြင်း၊ ကျန်းမာရေး လက်ပွတ်ခြင်း၊ အဖွဲ့အစည်းများတွင် ပါဝင်လုပ်
ဆောင်ခြင်း ဝင်ငွေရရှိမှုစသည်၊ ခေါင်းစဉ်များဖြစ်သည်။

အောက်ဖွဲ့စည်းချက်များမှာ အတွင်း ဖော်ပြသော အိမ်ထောင်စုများတွင် ပျက်စီးမှုအားဖြင့်
အမျိုးသားများ ဥပဒေ အမျိုးသမီးများ၏ ဦးဆောင်ခြင်းမှာ တိုးတက်မှု ရှိပါသည်။ ဝလာရား
လက်ပွတ်ခြင်းတွင် အမျိုးသမီးများက အမျိုးသားများထက် ပို၍ လက်ပွတ် ဖြစ်ပါသည်။ အမျိုးသမီး
များ၏ လုံခြုံမှုမှာ အိမ်ထောင်စုတွင် ရှိပြီး အမျိုးသားများမှာ လုံခြုံမှု မရှိပါ။ အမျိုးသမီး
များသည် အလုပ်အကိုင် အခွင့်အလမ်း ရရှိခြင်းတွင် အမျိုးသားများထက် ပို၍ပါသည်။ အမျိုးသမီး
များမှာ အခွင့်အလမ်း အားလုံးပါသည်။ အိမ်ထောင်စုဆောင်ရွက်ရာတွင် အမျိုးသမီးများသည်
အိမ်ထောင်စုစီမံခြင်းနှင့် အကျွမ်းအည် အိမ်အလုပ်များကို စာတင်အလုပ်အကိုင်အလုပ်ဆောင်ခြင်း
အမျိုးသားများ စာတင်အလုပ်အကိုင်များမှာ အားလုံးပါသည်။ ဝင်ငွေများ ကျန်းမာရေး လက်ပွတ်
ခြင်းတွင် အမျိုးသမီးများသည် ခံစားရသော ချိတ်ဆက်မှုများကြောင့် ဖွားမြင်လျှင် အမျိုးသမီး
များသည် အခွင့်အလမ်း အားလုံးပါသည်။ အိမ်ထောင်စုတွင် ကျန်းမာရေး ဥပဒေ ထား
အလုပ် အမျိုးသမီးများကို အားလုံး ထားကြောင်း ကျန်းမာရေး လက်ပွတ်ခြင်း ပါသည်။

အချုပ်အခြား ဖြစ်စဉ်အား အလုပ်အကိုင်အခွင့်အလမ်း ရရှိခြင်းတွင် အမျိုးသား/သမီး
တို့ကို မရှိပါ။ အိမ်ထောင်စုဆောင်ရွက်ခြင်း ဖြစ်ပြီး ကျန်းမာရေး လက်ပွတ်ခြင်း တွင် အမျိုးသမီး
များသည်။ အခြားခေါင်းစဉ်များတွင် ဝလာရား လက်ပွတ်ခြင်း တွင် အမျိုးသမီး
များ ပို၍ ကျန်းမာရေး ချိတ်ဆက်မှုများတွင် အမျိုးသားအား ထားကြောင်း တွေ့ရပါသည်။

(၈) ဗင်းပုံစံ

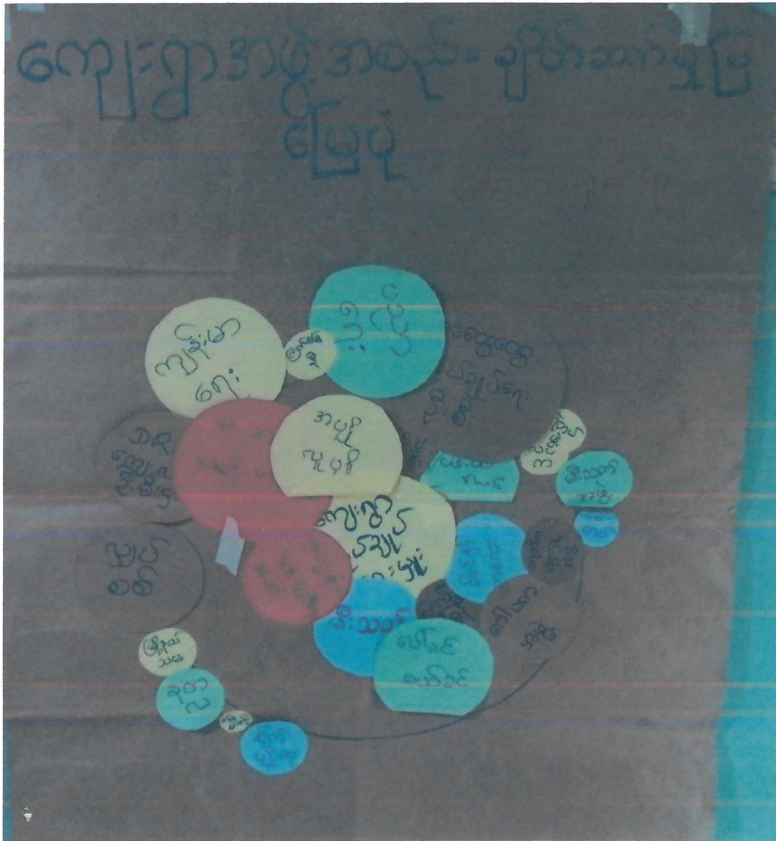

ဗင်းပုံစံ သုံးသပ်ချက်

အောက်ဖွဲ့စည်းရေးကော်မရှင်က ကျေးဇူးတင်အဖွဲ့အစည်းနှင့် ပြုပြင်ရေးအဖွဲ့အစည်းများကို သတ်မှတ်၍ ကျေးဇူးတင်အဖွဲ့အစည်းများ၏ ချိတ်ဆက်မှုကို ဖြေဆိုပေးရန် ဖမ်းပုံစံလုပ်ကြံသည်။ ထိုဖွဲ့စည်းမှုအရ အဖွဲ့အစည်းများ၏ ချိတ်ဆက်မှုကို အောက်ဖွဲ့စည်းရေးကော်မရှင်က ဖြေဆိုပေးရန် ဖမ်းပုံစံလုပ်ကြံသည်။

အဖွဲ့အစည်းများ၏ ချိတ်ဆက်မှုကို အောက်ဖွဲ့စည်းရေးကော်မရှင်က ဖြေဆိုပေးရန် ဖမ်းပုံစံလုပ်ကြံသည်။ ထိုဖွဲ့စည်းမှုအရ အဖွဲ့အစည်းများ၏ ချိတ်ဆက်မှုကို အောက်ဖွဲ့စည်းရေးကော်မရှင်က ဖြေဆိုပေးရန် ဖမ်းပုံစံလုပ်ကြံသည်။

အဖွဲ့အစည်းများ၏ ချိတ်ဆက်မှုကို အောက်ဖွဲ့စည်းရေးကော်မရှင်က ဖြေဆိုပေးရန် ဖမ်းပုံစံလုပ်ကြံသည်။ ထိုဖွဲ့စည်းမှုအရ အဖွဲ့အစည်းများ၏ ချိတ်ဆက်မှုကို အောက်ဖွဲ့စည်းရေးကော်မရှင်က ဖြေဆိုပေးရန် ဖမ်းပုံစံလုပ်ကြံသည်။

(၈) ကျေးရွာမှော်မှန်းချက် (အမျိုးသား/အမျိုးသမီး) သုံးသပ်ချက်

ရွှေကန်မြစ်၊ ချက်မြစ်ကို ဆွေးနွေးရာတွင် ရှေ့လောင်း အိမ်သာ၊ ဤရန်၊ ဣစ္စဗိးလမ်း၊ မြေဖျံခြေ
 သစ်၊ လှေတားတစ်စင်း တည်ဆောက်ရန် (ဣစ္စဗိး ဆက်လမ်း ရှေ့ကျန် မှု ဖြိုခွဲရန် အတွက်) ကျန်းမာရေး
 သန့်စောမြေပျက်ပျက်၊ မြို့ရန် စသည်တို့ကို အမျိုးသား / သမီး တို့ တူညီစွာ စင်ပြု ခဲ့ကြပါသည်။

ထပ်ဆင့်၍ အမျိုးသားများ အနေ ဖြင့် ပူထူဟော ပြောဆို ဆောက်လုပ်ပေးခြင်းဖြင့်၊ ရှေ့
 လောင်းကန်အဖြစ် တည်ဆောက်ရန် အမျိုးသမီး များမှလည်း ကျောင်းဝေးလုံခြုံ မှု ဖြိုခွဲရန် ကျောင်းခြေစာ
 ချိတ်၊ ညှစ်၊ ညှစ်ကန်ရင်းပေါ် နုနုနုများ အတွက် ကားပိုဒယ်မြို့ စသည် ဣစ္စဗိး နိဒါန်း စောအဆက်ဆက်
 များကို ပြောကြား ခဲ့ကြပါသည်။ အချုပ်အား ဖြစ်ခဲ့ပါလျှင် ကျေးဇူးတင် ဖြစ်ပြီး ရေးအတွက် ရွှေကန်မြစ်၊ ချက်မြစ်၊
 စံမြေ လမ်းမန်း ဆက်လက်ရေး နှင့် ဆောက်သည့် ရေပျက် စသည် ဦးစားပေး ဖြစ်ကြောင်း သိခဲ့ရပါသည်။

(၉) ဦးစားပေးဖွံ့ဖြိုးရေးလုပ်ငန်းများ သုံးသပ်ချက်

စီမံကိန်းအမျိုးအစား	လုပ်ငန်းအမျိုးအစား	အဆိုပြုသူ	အခမဲ့အတွက်	အခြား
၅	ကျောင်း အိမ်သာ	က+မ	၂၅၀	
၇	အုတ်တူးဖော်ခြင်း (ကျောင်း)	မ	၇၀	
၆	ရွာထဲတွင် ရေပေါက် ရေဖျော်	မ	၂၂၂	
၂	ရွာအတွက် သန့်ရှင်းရေး	က	၂၆၆	
၁	ရွာတွင်းလမ်း ကျန်းမာရေး	မ	၂၁၇	
၄	ရွာတွင်း လမ်းဖွဲ့ခြင်း	က+မ	၂၅၂	
၃	ကျေးရွာအတွက် အုတ်တူးဖော်	က	၂၅၂	အောက်ခြေ ၅

အောက်ဖွဲ့စဉ်ကျေးဇူးတင် ဦးစားပေးလုပ်ငန်းများ ဖော်ထုတ်ပြီး မိမိပေးဆုံး ဖြစ်ကြရာ
 ဣစ္စဗိးလမ်း ကျန်ကန်ခြင်းဖြင့် နှင့် ဣစ္စဗိးလမ်း သို့မဟုတ် ကျန်ကန်ခြင်း စံတား ဖြစ်သည် ဦးစားပေး ဖြစ်ကြောင်း ဖြစ်
 ခဲ့ပါသည်။ ရှေ့လောင်းကန်အဖြစ် တည်ဆောက် ရေးလုပ်ငန်းသည် စတိယ ဦးစားပေး ဖြစ်ကြောင်း၊ ကျေးဇူး
 ပူထူမှု ဆုံးဖြတ်ခဲ့ပြီး ဦးစားပေး ၁, ၂, ၃ ကို ယခုနှစ်တွင် မလုပ်ဘဲ ဦးစားပေး ၄, ၅ ဖြစ် ဆောင်ရွက် / မ စာနာ
 ပူထူရေး ဆိုရာတွင် ဣစ္စဗိးလမ်း မြေဖျံခြေ လုပ်ငန်းကို ပြုလုပ်ရန် ဆုံးဖြတ် ခဲ့ကြပါသည်။

ထို့ကြောင့် အစဉ်လိုက် ဦးစားပေး လုပ်ငန်း အဖြစ် (၁) ကျောင်း အိမ်သာ (၂) ဣစ္စဗိးလမ်း (၃)
 ကျောင်းခြေစာ ချိတ် စသည်တို့ကို အစဉ်လိုက် ဆက်လက်ဆုံးဖြတ် ခဲ့ကြပါသည်။

ကျွန်းပင်သာကျေးရွာအုပ်စု၊ အောက်ရှမ်းစုကျေးရွာ ပထမနေ့အစည်းအဝေး



ကျွန်းပင်သာကျေးရွာအုပ်စု၊ အောက်ရှမ်းစုကျေးရွာ ဒုတိယနေ့အစည်းအဝေး



ကျေးရွာစီမံကိန်းအထောက်အကူပြုကော်မတီဝင်များစာရင်း

ကျေးရွာအုပ်စု - ညိုပန်းတန်း

ကျေးရွာ - အောက်ရွာ

ရက်စွဲ -

စဉ်	အမည်	ဘာသာ	ကျား/မ	ကော်မတီဝင်	ရာထူး	လက်မှတ်
၁။	ဦး ညိုဝင်း	ဗမာ	မ	ကျေးရွာကော်မတီဥက္ကဋ္ဌ	ဥက္ကဋ္ဌ	၀၅-၄၀၀၀၄၈၇၅၃
၂။	ဒေါ်ခင်စုဖြူ	ဗမာ	မ	ကျေးရွာကော်မတီဥက္ကဋ္ဌ	ဥက္ကဋ္ဌ	၀၅-၂၅၆၀၅၇၅၅၄
၃။	ဦးဝင်းလွင်	ဗမာ	မ	ဝယ်ယူရေးဆောင်ကော်မတီ		၀၅-၄၀၀၀၅၇၆၂၇
၄။	ဒေါ်ခင်စုဖြူ	ဗမာ	မ	ဝယ်ယူရေးဆောင်ကော်မတီ		၀၅-၄၀၀၀၅၇၆၂၇
၅။	ဦးစိုင်းစိုင်း	ရွှေ	မ	ဝယ်ယူရေးဆောင်ကော်မတီ		၀၅-၄၀၀၀၅၇၆၂၇
၆။	ဦးမျိုးဖြူ	ဗမာ	မ	စောင့်ကြည့်ကြီးကြပ်ရေးဆောင်ကော်မတီ		၀၅-၂၆၃၃၇၇၀၈၆
၇။	ဒေါ်ပန်းစိန်	ဗမာ	မ	စောင့်ကြည့်ကြီးကြပ်ရေးဆောင်ကော်မတီ		၀၅-၂၅၇၂၄၇၆၆၅
၈။	ဦးစော	မွတ်ဆလင်	မ	စောင့်ကြည့်ကြီးကြပ်ရေးဆောင်ကော်မတီ		-
၉။	ဦးစုဖြူ	ဗမာ	မ	ပြင်ဆင်ရေးဆောင်ကော်မတီ		၀၅-၇၇၅၅၀၅၃၃၆
၁၀။	ဒေါ်ခင်စုဖြူ	ဗမာ	မ	ပြင်ဆင်ရေးဆောင်ကော်မတီ		၀၅-၂၅၂၆၆၄၅၅၇
၁၁။	ဦးဝင်းလွင်	ဗမာ	မ	ပြင်ဆင်ရေးဆောင်ကော်မတီ		၀၅-၄၀၀၀၅၇၆၂၇
၁၂။	ဦးစိုင်းစိုင်း	ဗမာ	မ	အကြံပြုပေးကြားရေးကော်မတီ		၀၅-၂၅၆၄၂၅၇၇
၁၃။	ဒေါ်ခင်စုဖြူ	ဗမာ	မ	အကြံပြုပေးကြားရေးကော်မတီ		၀၅-၄၀၀၀၅၇၆၂၇
၁၄။	ဦးစော	ဗမာ	မ	ကျေးရွာစောင့်ရှောက်ရေးကော်မတီ		၀၅-၇၈၅၆၇၅၀၅၁
၁၅။	ဒေါ်ခင်စုဖြူ	ဗမာ	မ	ကျေးရွာစောင့်ရှောက်ရေးကော်မတီ		၀၅-၂၅၇၂၄၇၆၆၅
၁၆။	ဦးစော	ဗမာ	မ	ကျေးရွာစောင့်ရှောက်ရေးကော်မတီ		၀၅-၄၀၀၀၅၇၆၂၇



ပုံစံ - ၈ - ၁ ကျေးရွာအခြေခံအချက်အလက်များ (Form PC 1)

လမ်းညွှန်ချက်။ ကျေးရွာတစ်ရွာသို့ ပထမဆုံးမိတ်ဆက်ခရီး သွားရောက်သောအခါ လူထုစည်းရုံးရေးမှူးသည် ကျေးရွာ ခေါင်းဆောင်များအား ကျေးရွာအချက်အလက်များကို မေတ္တာရပ်ခံ၍ တောင်းခံရသည်။ ဤအချက်အလက်များကို စီမံကိန်း မိတ်ဆက်အစည်းဝေးမတိုင်မီတောင်းခံရမည်။ စီမံကိန်းမိတ်ဆက်အစည်းဝေးတွင် လူထုစည်းရုံးရေးမှူးသည် ဤအချက်အလက် များအား စစ်ဆေးပြီး မှန်ကန်အောင်ပြုလုပ်ရမည်။ ပြီးနောက်တွင် လူထုစည်းရုံးရေးမှူးမှ သတင်းအချက်အလက်ထဲသို့ Tablets မှ တဆင့် ဖြည့်သွင်းရမည်။

ကျေးရွာခေါင်းဆောင် အမည် ဦး သိန်း ပုဂံ	ကျေးရွာခေါင်းဆောင်၏ ဖုန်းနံပါတ် ၀၇-၄၀၀၀၅၀၀၇၇	လူထုစည်းရုံးရေးမှူး၏ အမည် ဒေါ်နှင်းဇွယ်
ပြည်နယ်/တိုင်းဒေသကြီး	မြို့နယ်	ကျေးရွာအုပ်စု
ဧရာဝတီ	ဧရာဝတီ	ကျေးရွာအုပ်စု

လူမျိုးစု	အိမ်ထောင်စုအရေအတွက်	ကိုးကွယ်သည့်ဘာသာ	အိမ်ထောင်စုအရေအတွက်
လူမျိုးစု (၁) မြန်မာ	၁၀၉	ဘာသာ (၁) မြန်မာ	၁၀၉
လူမျိုးစု (၂) အစ္စလာမ်	၁၂	ဘာသာ (၂) အစ္စလာမ်	၁၂
လူမျိုးစု (၃) ကရိတ်	၃	ဘာသာ (၃) ကရိတ်	၃
လူမျိုးစုရော		ဘာသာရော	
အခြား			
	အရေအတွက်		
မသန်စွမ်းသူများ	၁	၅၆	
သက်ကြီးရွယ်အိုများ (၆၅ နှစ် နှင့် အထက်)	၃၀		
စစ်တေးရောင်			

	အမျိုးသား (အရေအတွက်)	အမျိုးသမီး (အရေအတွက်)
လူဦးရေ		
လူမျိုးစု (၁) မြန်မာ	၃၀၀	၃၄၅
လူမျိုးစု (၂) အစ္စလာမ်	၃၉	၂၆
လူမျိုးစု (၃) ကရိတ်	၄	၆
အခြား		
အိမ်ထောင်စုဦးရေ	၁၀၇	၂၀

(ခ) အခြေခံအဆောက်အအုံ အသုံးအဆောင်များ

စာသင်ကျောင်း	အမှတ် ခြံပေါ	ကျန်းမာရေး	အမှတ် ခြံပေါ	ဘာသာရေး အဆောက် အအုံများ	အမှတ် ခြံပေါ
--------------	-----------------	------------	-----------------	----------------------------	-----------------



အထက်တန်းကျောင်း	<input type="checkbox"/>	ဆေးရုံ	<input type="checkbox"/>	စေတီ	<input checked="" type="checkbox"/>
အလယ်တန်းကျောင်း	<input type="checkbox"/>	ကျန်းမာရေးဌာန	<input type="checkbox"/>	ဘုန်းကြီးကျောင်း	<input checked="" type="checkbox"/>
မူလတန်းကျောင်း	<input checked="" type="checkbox"/>	ကျန်းမာရေးဌာနခွဲ	<input type="checkbox"/>	ဟိန္ဒူဘုရားကျောင်း	<input type="checkbox"/>
မူကြိုကျောင်း	<input type="checkbox"/>	ဆေးပေးခန်း	<input type="checkbox"/>	ခရစ်ယာန်ကျောင်း	<input type="checkbox"/>
အခြား	<input type="checkbox"/>	အခြား	<input type="checkbox"/>	ဗလီ	<input type="checkbox"/>
				အခြား	<input type="checkbox"/>
မှတ်ချက်		မှတ်ချက်		မှတ်ချက်	

(ဂ) ကျွမ်းကျင်သူများမှတ်တမ်း (ကျေးရွာတွင်နေထိုင်သော သို့မဟုတ် တခြားရွာမှလာရောက်သော ကျွမ်းကျင်သူများ)

(၁) စာသင်ကျောင်း			(၂) ကျန်းမာရေး			(၃) လက်မှုပညာရှင်		
	ရွာတွင်နေထိုင်သူ	အခြားရွာမှလာသူ		ရွာတွင်နေထိုင်သူ	အခြားရွာမှလာသူ		ရွာတွင်နေထိုင်သူ	အခြားရွာမှလာသူ
မူလတန်းပြဆရာ/မ	<input checked="" type="checkbox"/>	<input type="checkbox"/>	ဆရာဝန်	<input type="checkbox"/>	<input type="checkbox"/>	လက်သမား	<input checked="" type="checkbox"/>	<input type="checkbox"/>
အထက်တန်းပြဆရာ/မ	<input type="checkbox"/>	<input type="checkbox"/>	လက်ထောက်ကျန်းမာရေးမှူး	<input type="checkbox"/>	<input type="checkbox"/>	ပန်းရံ	<input checked="" type="checkbox"/>	<input type="checkbox"/>
အလယ်တန်းပြဆရာ/မ	<input type="checkbox"/>	<input type="checkbox"/>	အမျိုးသမီးကျန်းမာရေးဆရာမ	<input type="checkbox"/>	<input type="checkbox"/>	လျှပ်စစ်ကျွမ်းကျင်၊ မီးသမား	<input type="checkbox"/>	<input type="checkbox"/>
မူကြိုဆရာ/မ	<input type="checkbox"/>	<input type="checkbox"/>	သားဖွားဆရာမ	<input type="checkbox"/>	<input type="checkbox"/>	ရေပိုက်သွယ်သူ	<input type="checkbox"/>	<input type="checkbox"/>
အခြား	<input type="checkbox"/>	<input type="checkbox"/>	ပြည်သူ့ကျန်းမာရေးလုပ်သား	<input type="checkbox"/>	<input type="checkbox"/>	စက်ပြင်ဆရာ	<input type="checkbox"/>	<input type="checkbox"/>
မှတ်ချက်			မှတ်ချက်			မှတ်ချက်		

(ဃ) ကျေးရွာသို့ ရောက်ရှိနိုင်သည့် လမ်းအခြေအနေ / ကျေးရွာတစ်ရွာသည် ၎င်း၏ ကျေးရွာအုပ်စုနှင့် ဆက်သွယ်ထားသော လမ်းအခြေအနေ (အောက်ပါတို့ကိုပိုင်းပါ)

ကျောက်ကြမ်းလမ်း ကတ္တရာလမ်း ကွန်ကရစ်လမ်း မော်တော်ဆိုင်ကယ်လမ်း
 ကျောက်ခင်းလမ်း မြေသားလမ်း လူသွားလမ်း အခြား _____

(င) ကျေးရွာဖွံ့ဖြိုးမှုပုံစံချက်

- (၁) လူထုဗဟိုပြုစီမံကိန်းမစတင်မီ ဤကျေးရွာတွင်ကျေးရွာဖွံ့ဖြိုးမှုပုံစံချက်ရှိခဲ့ပါသလား? ပိုင်းပါ
ရှိပါသည်/မရှိပါ/မသိပါ
- (၂) ရှိခဲ့ပါလျှင် ဤပုံစံချက်ကို မည်သည့် ခုနှစ်တွင်ပြင်ဆင်ခဲ့ပါသနည်း? နှစ်-----/မသိပါ
- (၃) ဤပုံစံချက်ကို မြို့နယ်မှအတည်ပြုခဲ့ပါသလား? ပြုခဲ့ပါသည်/မပြုခဲ့ပါ /မသိပါ

(စ) ခန့်အကွာအဝေး

- (၁) ဤကျေးရွာ၏ဗဟိုမှ ၎င်းကျေးရွာအုပ်စု၏ဗဟိုအထိ ခရီးမိုင်မည်မျှကွာဝေးသနည်း? မိုင်-----/မသိပါ
- (၂) ဤကျေးရွာမှ ၎င်းကျေးရွာအုပ်စုဗဟိုအထိ သွားလာရာတွင်ကြာမြင့်သည့်အချိန်။

ခြောက်သွေ့ရာသီတွင်ကြာချိန် ----- ထော်လာရီ/မော်တော်ဆိုင်ကယ်/ခြေလျင်/လား/မော်တော်ဘုတ်/
 အခြား -----
 မိုးရာသီတွင်ကြာချိန် ----- ထော်လာရီ/မော်တော်ဆိုင်ကယ်/ခြေလျင်/လား/မော်တော်ဘုတ်/
 အခြား -----



(ဆ) ပတ်ဝန်းကျင်ဆိုင်ရာ သဘာဝဘေးအန္တရာယ်

ဤကျေးရွာတွင် ရေကြီးခြင်းကဲ့သို့ သဘာဝဘေးအန္တရာယ်ကျရောက်ဖူးခြင်း ရှိပါသလား။

မရှိပါ ရှိပါသည် ရှိလျှင်ဖော်ပြပါ -----

(ဇ) ကျေးရွာတွင် ဖွဲ့စည်းထားသော အဖွဲ့အစည်းများ

လူထုဗဟိုပြုစီမံကိန်းမတိုင်မီ ဤကျေးရွာတွင် ကျေးရွာဖွံ့ဖြိုးရေးအတွက် အစိုးရ (သို့) ရွာသားများကိုယ်တိုင်(သို့) စီမံကိန်းတစ်ခုခုမှ ဖွဲ့စည်းထားသည့် အဖွဲ့အစည်းများရှိပါသလား။

(၁) -----

(၂) -----

(ဈ) အထွေထွေအုပ်ချုပ်ရေး ဦးစီးဌာန (GAD) မှ မှတ်တမ်းတင်ထားခြင်း

ဤကျေးရွာသည် အထွေထွေအုပ်ချုပ်ရေး ဦးစီးဌာန (GAD) မှ မှတ်တမ်းတင်ထားမှု ရှိပါသလား။

မရှိပါ ရှိပါသည်

ကျေးရွာခေါင်းဆောင်

အမည် ဦးသိန်းဇော်ဦး

လက်မှတ်  နေ့စွဲ ၇.၃.၂၀၁၇

လူထုစည်းရုံးရေးမှူး

အမည် စန္ဒာမာမာ

လက်မှတ်  နေ့စွဲ ၇.၃.၂၀၁၇



ပုံစံ - ၈ - ၂ - စီမံကိန်းစက်ဝန်းအချိန်ဇယား (PC 2)

လမ်းညွှန်ချက်၊ သက်ဆိုင်ရာလူထုစည်းရုံးရေးမှူး/လက်ထောက်နည်းပညာမှူးများမှ စီမံကိန်းစက်ဝန်းအဆင့်တစ်ခုစီပြီးစီးတိုင်း ကျေးရွာနှင့် ကျေးရွာအုပ်စုအတွက် ဤပုံစံကို ဖြည့်သွင်းရမည်။

စည်းရုံးရေးမှူး/ဝန်ထမ်း အမည် ဦး နေဝင်းဝင်း

နေ့စွဲ 10.3.2017

စက်ဝန်းအားအမှတ်ခြစ်ပါ စက်ဝန်း(၁) စက်ဝန်း(၂) စက်ဝန်း(၃)

စက်ဝန်း (၄)

ပြည်နယ်/တိုင်း ကချင် မြို့နယ် ချိုင်းကောင်း ကျေးရွာ ၆၃၈၇၅၁

စီမံကိန်းဆောင်ရွက်မှုအဆင့်များ	နေ့စွဲ		အစည်းအဝေးတွင်တက်ရောက်သူအရေအတွက်			
	စတင်သည့် နေ့	ပြီးဆုံးသည့်နေ့	အချိုးသား အရေအတွက်	အချိုးသမီး အရေအတွက်	အိမ်ထောင်စု အရေအတွက်	လူမျိုးစုအမည်
၁။ ကျေးရွာစီမံကိန်း မိတ်ဆက်အစည်းအဝေး	၇.3.2017	၇.3.2017	39	51	80စု	၇၀ မြန်မာ/အရှင်/ကျေး
၂။ ကျေးရွာဖွံ့ဖြိုးရေး စီမံချက်ရေးဆွဲခြင်း အစည်းအဝေး	10.3.2017	10.3.2017	39	33	72စု	85 မြန်မာ/ကျေး/အရှင်
၃။ ကျေးရွာအုပ်စု လုပ်ငန်းဆုံးဖြတ်ချက်ချသည့် အစည်းအဝေး	28.3.17	28.3.17	10	6	16	16 မြန်မာ/ကျေး/အရှင်
၄။ မြို့နယ်အဆင့် စီမံကိန်းရေးဆွဲရေး နှင့် အကောင်အထည်ဖော်ရေးကော်မတီ၏ စီမံကိန်း သုံးသပ်မှု အစည်းအဝေး	11.4.17	11.4.17	မလို	မလို	မလို	မလို
၅။ မြို့နယ် စီမံကိန်းရေးဆွဲရေး နှင့် အကောင်အထည်ဖော်ရေး ကော်မတီ၏ဆုံးဖြတ်မှုကို ရွာသို့ အသိပေး အကြောင်းကြားသည့် အစည်းအဝေး	12.4.17	12.4.17	88	49	87	၈၇ မြန်မာ/အရှင်/ကျေး/အရှင်/အမေရိကန်/အရှင်/အမေရိကန်
၆။ စီမံကိန်းလုပ်ငန်းခွဲစီမံချက်ရေးဆွဲခြင်း အစည်းအဝေး	22.3.17	22.3.17				
၆.၁။ စီမံကိန်းလုပ်ငန်း အကောင်အထည်ဖော်						



ပုံစံ - ၈ - ၃ ကျေးရွာဖွံ့ဖြိုးရေး ဦးစားပေးအစီအစဉ် (Form PC 3)

လမ်းညွှန်ချက် အဆင့်(၃) ကျေးရွာဖွံ့ဖြိုးရေးမှန်းချက်အစည်းအဝေး ပြီးဆုံးသောအခါ ကျေးရွာစီမံကိန်း အထောက်အကူပြု ကော်မတီသည် လူထုစည်းရုံးရေးမှူးအကူအညီဖြင့် ဤပုံစံကိုပြည့်စုံအောင် ဖြည့်သွင်းရမည်။

လူထုစည်းရုံးရေးမှူး/ဝန်ထမ်း အမည် ဦး ချို ဝင်း မောင်

နေ့စွဲ ၅၀. ၃. ၂၀၁၇

စက်ဝန်းအား အမှတ်ခြစ်ပါ (✓) ၎င်း စက်ဝန်း(၁)
 စက်ဝန်း(၂) စက်ဝန်း(၃) စက်ဝန်း(၄)

ပြည်နယ်/တိုင်း ကချင် မြို့နယ် ကျေးရွာအုပ်စု (၇၅) ဝင်သာ ကျေးရွာ ၆၃ ကက်ဖွံ့ဖြိုးရေး

က။ အခက်အခဲအတားအဆီးများအားဆွေးနွေးခြင်း - ယခုလက်ရှိအခြေအနေတွင် ဤကျေးရွာဖွံ့ဖြိုးတိုးတက်ရေးအတွက် အဓိက အခက်အခဲအတားအဆီးများသည် မည်သည့်များဖြစ်ပါသနည်း။ (အမျိုးသား/သမီး အနည်းဆုံးအခက်အခဲ ၅ ခုစီဖော်ပြပါ)

အမျိုးသား အဖွဲ့မှ တင်ပြသောအခက်အခဲအတားအဆီးများ	အမျိုးသမီး အဖွဲ့မှတင်ပြသောအခက်အခဲအတားအဆီးများ
၁။ လယ်ယာကွက်ကွက်များ စားသောက်ရေးအတွက် အခက်အခဲများ ဖြစ်ပေါ်နေခြင်း	၁။ ကျေးရွာတွင် ရေအားလုံး မရရှိခြင်း (အထူးသဖြင့် အထွေထွေ)
၂။ ကျေးရွာအတွင်း အိမ်များ မှုတ်ယိုခြင်း၊ မြေပြိုကျခြင်း	၂။ လူထုစည်းရုံးရေးမှူး/ဝန်ထမ်းများ အားလုံး မရရှိခြင်း
၃။ ကျေးရွာအတွင်း အိမ်များ မှုတ်ယိုခြင်း၊ မြေပြိုကျခြင်း	၃။ ကျေးရွာအတွင်း အိမ်များ မှုတ်ယိုခြင်း၊ မြေပြိုကျခြင်း
၄။ ကျေးရွာအတွင်း အိမ်များ မှုတ်ယိုခြင်း၊ မြေပြိုကျခြင်း	၄။ ကျေးရွာအတွင်း အိမ်များ မှုတ်ယိုခြင်း၊ မြေပြိုကျခြင်း
၅။ ကျေးရွာအတွင်း အိမ်များ မှုတ်ယိုခြင်း၊ မြေပြိုကျခြင်း	၅။ ကျေးရွာအတွင်း အိမ်များ မှုတ်ယိုခြင်း၊ မြေပြိုကျခြင်း

ခ။ မှော်မှန်းခြင်း - နောင်လာမည့် (၅) နှစ် အတွင်း ကျေးရွာဖွံ့ဖြိုးရေး မှော်မှန်းလျာထားချက်များအား တင်ပြပါ။

အမျိုးသားအဖွဲ့မှ တင်ပြသောမှော်မှန်းချက်များ	အမျိုးသမီးအဖွဲ့မှ တင်ပြသောမှော်မှန်းချက်များ
၁။ ကျေးရွာအတွင်း အိမ်များ မှုတ်ယိုခြင်း၊ မြေပြိုကျခြင်း	၁။ ကျေးရွာအတွင်း အိမ်များ မှုတ်ယိုခြင်း၊ မြေပြိုကျခြင်း
၂။ ကျေးရွာအတွင်း အိမ်များ မှုတ်ယိုခြင်း၊ မြေပြိုကျခြင်း	၂။ ကျေးရွာအတွင်း အိမ်များ မှုတ်ယိုခြင်း၊ မြေပြိုကျခြင်း
၃။ ကျေးရွာအတွင်း အိမ်များ မှုတ်ယိုခြင်း၊ မြေပြိုကျခြင်း	၃။ ကျေးရွာအတွင်း အိမ်များ မှုတ်ယိုခြင်း၊ မြေပြိုကျခြင်း
၄။ ကျေးရွာအတွင်း အိမ်များ မှုတ်ယိုခြင်း၊ မြေပြိုကျခြင်း	၄။ ကျေးရွာအတွင်း အိမ်များ မှုတ်ယိုခြင်း၊ မြေပြိုကျခြင်း
၅။ ကျေးရွာအတွင်း အိမ်များ မှုတ်ယိုခြင်း၊ မြေပြိုကျခြင်း	၅။ ကျေးရွာအတွင်း အိမ်များ မှုတ်ယိုခြင်း၊ မြေပြိုကျခြင်း

ဂ။ လူထုစီမံကိန်း၏ လာမည့် (၄) နှစ်အတွက် အကျုံးမဝင်သော ဦးစားပေး ဖွံ့ဖြိုးတိုးတက်မှု လုပ်ငန်း အစီအစဉ်များအားဖော်ပြပါ။

အဆင့်	ကျေးရွာအတွက် ဦးစားပေး ဖွံ့ဖြိုးတိုးတက်မှု လုပ်ငန်းစဉ်များ	အဆိုပြုသူ (အမျိုးသားများ/ အမျိုးသမီးများ/ အမျိုးသား+ အမျိုးသမီး)	ခန့်မှန်းကုန်ကျ စရိတ်	အကျိုးခံစားခွင့်ရှိသူ ခန့်မှန်းခြေ အရေအတွက်
၁	ရွာတွင်း သစ်တောစိုက်ပျိုးရေး	မ		၇၂၀
၂	ရွာအတွင်း ကျွဲကျွဲ ကျွဲကျွဲ	မ		၇၂၀
၃	ကျေးရွာအတွင်း အိမ်များ မှုတ်ယိုခြင်း၊ မြေပြိုကျခြင်း	မ		၇၂၀
၄	ရွာတွင်း လမ်းဖွဲ့ခြင်း/ပြင်ဆင်ခြင်း	မ+မ		၇၂၀
၅	ကျေးရွာအတွင်း အိမ်များ မှုတ်ယိုခြင်း၊ မြေပြိုကျခြင်း	မ+မ		၇၂၀

ဃ။ လူထုစီမံကိန်း၏ လာမည့် (၄) နှစ်အတွက် အကျုံးမဝင်သော ဦးစားပေး ဖွံ့ဖြိုးတိုးတက်မှု လုပ်ငန်း အစီအစဉ်များအားဖော်ပြပါ။

အဆင့်	ကျေးရွာအတွက် ဦးစားပေး ဖွံ့ဖြိုး	အဆိုပြုသူ (အမျိုးသားများ/ အမျိုးသမီးများ)	အခန်းကဏ္ဍ

ခါ၊ ၅၁



	တိုးတက်မှု လုပ်ငန်းစဉ်များ	အမျိုးသမီးများ/အမျိုးသား+ အမျိုးသမီး)	
၁	ဈေး ဖွဲ့စည်းရေး ဝန်ထမ်းများ	၈	
၂	ဆေးလ် ဝန်ထမ်းများ	၈	
၃	နိုင်ငံတော် ဝန်ထမ်းများ	၁	
၄	အလုပ်အကိုင် ဝန်ထမ်းများ	၁	
၅			

ခေါင်းဆောင်၊ ကျေးရွာစီမံကိန်းအထောက်အကူပြုကော်မတီမှ အတည်ပြုသည်။

အမည် ----- ဦးညိုဝင်း ----- လက်မှတ် -----  ----- နေ့စွဲ ----- ၂၀၁၇.၃.၂၀ -----



ပုံစံ - စ - ၄ ကျေးရွာအုပ်စုစီမံကိန်းလုပ်ငန်းခွဲရွေးချယ်ခြင်းပုံစံ (Form PC 4)

လယ်ယာအဖွဲ့အစည်း၊ စီမံကိန်းလုပ်ငန်းခွဲရွေးချယ်မှုအစည်းအဝေးပြီးနောက်တွင် ကျေးရွာအုပ်စုမှ CF/TF တို့၏ အကူအညီရယူ၍ ကျေးရွာစီထောက်ကော်မတီမှ လက်မှတ်ရေးထိုးပြီး အဆိုပါပုံစံအား ပြည့်စုံအောင်ဖြည့်သွင်းရမည်။ ဤပုံစံအား ပြည့်စုံစွာဖြည့်သွင်းပြီးပါက ကျေးရွာအုပ်စုမှ ငြိမ်းတိုးတက်ရေးစီမံချက်တွင် TPIC သို့ ပေးပို့ရန်အတွက် နောက်ဆက်တွဲအဖြစ် ထားရှိရမည်။ CF မှ ကျေးရွာတစ်ရွာချင်းစီ၏ စီမံကိန်းလုပ်ငန်းခွဲဆိုင်ရာ အချက်အလက်များကို MIS သို့ ထည့်သွင်းရမည်။ (ယခုနှစ်စီမံကိန်းလုပ်ငန်းခွဲ မလုပ်ကိုင်သော ကျေးရွာများ မပါဝင်ပါ။)

ကျေးရွာစုစုရွေးချယ်ရေး/ဝန်ထမ်းအမည် ဒေါ်ဥတင်အောင်

နေ့စွဲ 28.3.2017

ပြည်နယ်- ကချင် မြို့နယ်- မိုးကောင်း

စက်ဝန်းအားအမှတ်ခြစ်ပေးပါ။ (V) စက်ဝန်း(၁) □ စက်ဝန်း(၂) □ စက်ဝန်း(၃) □ စက်ဝန်း(၄) □ စက်ဝန်း(၅) □ စက်ဝန်း(၆) □ စက်ဝန်း(၇) □ စက်ဝန်း(၈) □ စက်ဝန်း(၉) □ စက်ဝန်း(၁၀) □ စက်ဝန်း(၁၁) □ စက်ဝန်း(၁၂) □ စက်ဝန်း(၁၃) □ စက်ဝန်း(၁၄) □ စက်ဝန်း(၁၅) □ စက်ဝန်း(၁၆) □ စက်ဝန်း(၁၇) □ စက်ဝန်း(၁၈) □ စက်ဝန်း(၁၉) □ စက်ဝန်း(၂၀)

ကျေးရွာအမည်	ဆောင်ရွက်မည့် လုပ်ငန်းများ	အတိုင်းအတာ	ခန့်မှန်း တိုက်ရိုက် အကျိုးခံစားခွင့် ရှိသူများ	အဆိုပြုတင်ပြသူ	ခန့်မှန်းကျန်ကျစရိတ်		
					စီမံကိန်းမှ ထည့်ဝင်မှု	ကျေးရွာမှ ထည့်ဝင်မှု	အခြားထည့်ဝင်မှု (ဖော်ပြပါ) ထည့်ဝင်ငွေ အမည်/အဖွဲ့
၁။ လျှို-၁၆၁၁	စတုဂံ၊ ၁၆၀'x၁၇'x၂၇'x၂၇'၊ မြေဖျ. ၆၆၆'	၁၆၀'x၁၇'x၂၇'	၃၃၄	ကျေး: □ ရွာ: □ စု: ✓	၆၇၄၀၀၀၀	-	-
၂။ စံပါး	စတုဂံ၊ ၅၇၀'x၁၆၀'၊ မြေဖျ. ၉၁၆'	၅၇၀'x၁၆၀'	၇၂၈	ကျေး: □ ရွာ: □ စု: ✓	၁၇၅၀၀၀၀	-	-
၃။ အထက်ပိုင်း	စတုဂံ၊ ၁၉၀'x၁၇'x၁၆၀'၊ မြေဖျ. ၅၆၆'	၁၉၀'x၁၇'x၁၆၀'	၇၂၉	ကျေး: □ ရွာ: □ စု: ✓	၇၈၀၀၀၀၀	-	-
၄။ အောက်ပိုင်း	စတုဂံ၊ ၁၅၀၀'x၁၆'x၁၆၀'၊ မြေဖျ. ၁၅၀၀'	၁၅၀၀'x၁၆'x၁၆၀'	၇၂၀	ကျေး: □ ရွာ: □ စု: ✓	၇၇၀၀၀၀၀	-	-

၆



၂။	မြစ်ညှော်ရွာ	၇၀၀၀၀၀	၇၂၄	<input type="checkbox"/> ကျား <input type="checkbox"/> မ <input checked="" type="checkbox"/> ကျား+မ	၀၀၀၀၅၆			
----	--------------	--------	-----	---	--------	--	--	--

ရာထူး

ကျေးရွာအုပ်စု စီ/ထောက်ကော်မတီ ဥက္ကဋ္ဌ

အမည်

လက်မှတ်

ရက်စွဲ





အစည်းအဝေးမှတ်တမ်း

အစည်းအဝေးအမှတ်စဉ် - /၂၀၁၇
 အစည်းအဝေးကျင်းပသည့်ရက် - ၇. 3. 2017
 အစည်းအဝေးကျင်းပသည့်နေရာ - ၆၃၈၈၇၅၈: ၃၊ စာသင်ကျောင်း၊
 အစည်းအဝေးကျင်းပသည့်အချိန် - ၇၀ မှ ၁၂ ဝိ
 အစည်းအဝေးတက်ရောက်သူဦးရေ - ကျား: ၅၇ / မ: ၅၁
 စုစုပေါင်း: ၉၀ (ဦး)

အစည်းအဝေးပြုလုပ်ရသည့်ရည်ရွယ်ချက်။ ။ အစည်းအဝေး ပြုလုပ်ရသည့် ရည်ရွယ်ချက်မှာ
 မူလ မဟာဗြဟ္မစိန်ကိန်း ။ ကျေးဇူးတင် ဖြစ်ပြီး သဘောတရားများကို ရှင်းပြ ဖြစ်ပြီး စိန်ကိန်း စက်ဝိုင်း
 စည်းမျဉ်းစည်းကမ်းများနှင့် ရင်းနှီးမှု ရှိစေရန် ကျား / မ ပေါင်း ၉၀ ယောက် ပါဝင်ခဲ့
 ဝိကိုလည်း ရင်းနှီးမှု ရှိစေရန် ဖြစ်ပါသည်။

ဆွေးနွေးချက် ။ ။ ဦးစွာ ကျေးဇူးတင်ပြီး မိတ်ဆက်ပါသည်။ ကျေးဇူးတင် ဆောင်ရွက်
 အမှာစာကား ပြောကြားပါသည်။ မူလ မဟာဗြဟ္မစိန်ကိန်း ဆိုတကယ် ဆိုတဲ့အတွက်
 ရှိပြီး ဖြစ်ပါသည်။ ကျေးဇူးတင် စာတုဝိုင်းဆန်း (၂၀) ဦး၊ အချို့သား၊ အချို့သား၊ ကိုဗေးစာ
 ရေးချယ်ခံပါသည်။ ထို့နောက် အဖွဲ့နှင့် ဖွဲ့စည်းပြီး အဖွဲ့ခွဲပြု
 ပြုလုပ်ပါသည်။ ဦးကျော် ကားယုံကို ဖြစ်ပေမည် တင်ပြခြင်း ပြုလုပ်ပါသည်။

ဆုံးဖြတ်ချက်။ ။ ကျေးဇူးတင်ကိန်း ဂုဏ်ထူးများကို ကျေးဇူးတင် / သားများ
 က တက်တက်ကြွကြွ ပါဝင်ပတ်သက်ကြမည် ဆုံးဖြတ်ခဲ့ကြပါသည်။
 ကျေးဇူးတင် စာတုဝိုင်းဆန်း အချို့ သား / အချို့သား (၂၀) ဦး ကိုလည်း
 မဲပေးစာနှင့် ဖြစ် စိုး ချယ်ခံ ကြပါသည်။

မှတ်တမ်း တင်သူ

လက်မှတ် - ဂုဏ်ထူး

၃၃

အစည်း - ဒေါ်ခင်အေး

နောက်ဆက်တွဲ(၄) ခြားနားသောအပိုင်းများအတွက် ဦးစားပေးဖွဲ့ပြီးရေးလုပ်ငန်းစဉ်

အနှစ်ချုပ်

မူရင်းသည်အား VPSC တွင်ထားရှိရပါမည်။အခြားဌာနများနှင့် ညှိနှိုင်းရန်အတွက် မိတ္တူအား TPIC သို့ပို့ရပါမည်။MIS data အနေဖြင့် သွင်းရန် မလိုအပ်ပါ။

	အဆင့်	လုပ်ငန်း	မည်သည့်ဦးစားပေးလဲ	ကျေးဇူးရှာမှတာဝန်ခံသူ (သို့) အုပ်စု	ပြင်ပမှမည်သူ ထောက်ပံ့ မလဲ
အခြေခံအဆောက်အအုံ	၀	ဤတွင် လမ်း အင်္ဂါ ၇၆	<input checked="" type="checkbox"/> မ <input type="checkbox"/> ကျား		လူ့စွမ်းအားဦးစီးဌာန ကိုး
	၂	ဤတွင် ဘုံကု အင်္ဂါ ၇၆ တံတား	<input checked="" type="checkbox"/> မ <input type="checkbox"/> ကျား		လူ့စွမ်းအားဦးစီးဌာန ကိုး
	၃	ဤတွင် ကျွန်းအဖွဲ့	<input checked="" type="checkbox"/> မ <input type="checkbox"/> ကျား		၂၂
	၄	ဤတွင် လမ်း ၆၆၆.၂၀၆	<input checked="" type="checkbox"/> မ <input type="checkbox"/> ကျား		၂၂
	၅	ဤတွင် ချောင်း ၆၆၆	<input type="checkbox"/> မ <input type="checkbox"/> ကျား		၂၂
အသက်မွေးဝမ်းကျောင်း/စိုက်ပျိုးရေး	၀		<input type="checkbox"/> မ <input type="checkbox"/> ကျား		
	၂		<input type="checkbox"/> မ <input type="checkbox"/> ကျား		
	၃		<input type="checkbox"/> မ <input type="checkbox"/> ကျား		
	၄		<input type="checkbox"/> မ <input type="checkbox"/> ကျား		
	၅		<input type="checkbox"/> မ <input type="checkbox"/> ကျား		
ကျန်းမာရေးနှင့် အာဟာရ	၀	ကျောင်း အိမ်သာ	<input checked="" type="checkbox"/> မ <input type="checkbox"/> ကျား		လူ့စွမ်းအားဦးစီးဌာန ကိုး
	၂		<input type="checkbox"/> မ <input type="checkbox"/> ကျား		
	၃		<input type="checkbox"/> မ <input type="checkbox"/> ကျား		
	၄		<input type="checkbox"/> မ <input type="checkbox"/> ကျား		
	၅		<input type="checkbox"/> မ <input type="checkbox"/> ကျား		
ပညာရေး	၀	စုစုပေါင်း အစည်းအဝေး	<input checked="" type="checkbox"/> မ <input type="checkbox"/> ကျား		လူ့စွမ်းအားဦးစီးဌာန ကိုး
	၂		<input type="checkbox"/> မ <input type="checkbox"/> ကျား		
	၃		<input type="checkbox"/> မ <input type="checkbox"/> ကျား		