

ပြည်ထောင်စုသမ္မတမြန်မာနိုင်ငံတော်အစိုးရ
နိုက်ပျိုးရေး၊ မွေးမြူရေးနှင့်ဆည်မြောင်းဝန်ကြီးဌာန
ကျေးလက်ဒေသဖွံ့ဖြိုးတိုးတက်ရေးဦးစီးဌာန
ဗန်းမောက်မြို့နယ်



လူထုပဟိုပြုစီမံကိန်း
National Community Driven Development Project
(NCDDP)



ကျေးရွာဖွံ့ဖြိုးရေးအစီအစဉ်
Village Development Plan (VDP)
လေကုန်းကျေးရွာ၊ ဝံယူးလေကုန်းကျေးရွာအုပ်စု

၂၀၁၇-ခုနှစ်

ဗန်းမောက်မြို့နယ်

မာတိကာ

၁။ မြို့နယ်မြေပုံ

၂။ ကျေးရွာမြေပုံ (တည်နေရာ)

၃။ အုပ်စုတွင်ပါဝင်သောကျေးရွာများစာရင်း

၄။ ကျေးရွာအခြေခံအချက်အလက်များ (ကျေးရွာသမိုင်းကြောင်း)

၅။ လူထုပူးပေါင်းပါဝင်သော လူမှုဆန်းစစ်ခြင်းနှင့် အကဲဖြတ်ခြင်းလုပ်ငန်းစဉ် (PSA/PRA) အကျဉ်းချုပ်ဇယား

၆။ ကျေးရွာဖွံ့ဖြိုးရေးအစီအစဉ်အတွက်အသုံးပြုခဲ့သော PRA tools များနှင့်တစ်ခုချင်းစီအတွက်သုံးသပ်ချက်များ

၇။ ကော်မတီဝင်များရွေးချယ်ခြင်းနှင့်ကျေးရွာဖွံ့ဖြိုးရေးအစီအစဉ်ဆောင်ရွက်မှုမှတ်တမ်းခါတ်ပုံများ

၈။ ကျေးရွာအချက်အလက် (ပုံစံ-၁)

၉။ စီမံကိန်းစက်ဝန်းအချိန်ဇယား (ပုံစံ-၂)

၁၀။ ကျေးရွာဖွံ့ဖြိုးရေးဦးစားပေးအစီအစဉ် (ပုံစံ-၃)

၁၁။ ကျေးရွာအုပ်စုစီမံကိန်းလုပ်ငန်းခွဲရွေးချယ်ခြင်း (ပုံစံ-၄)

၁၂။ အစည်းအဝေးမှတ်တမ်းများ

၁၃။ ကဏ္ဍအလိုက်ဦးစားပေးဖွံ့ဖြိုးရေးလုပ်ငန်းစဉ်များ

ပန်းမောက်မြို့နယ်မြေပုံ

ကသာခရိုင် ၊ ပန်းမောက်မြို့နယ်အတွင်း ရှိသည့် ကျေးရွာများ တည်နေရာပြမြေပုံ

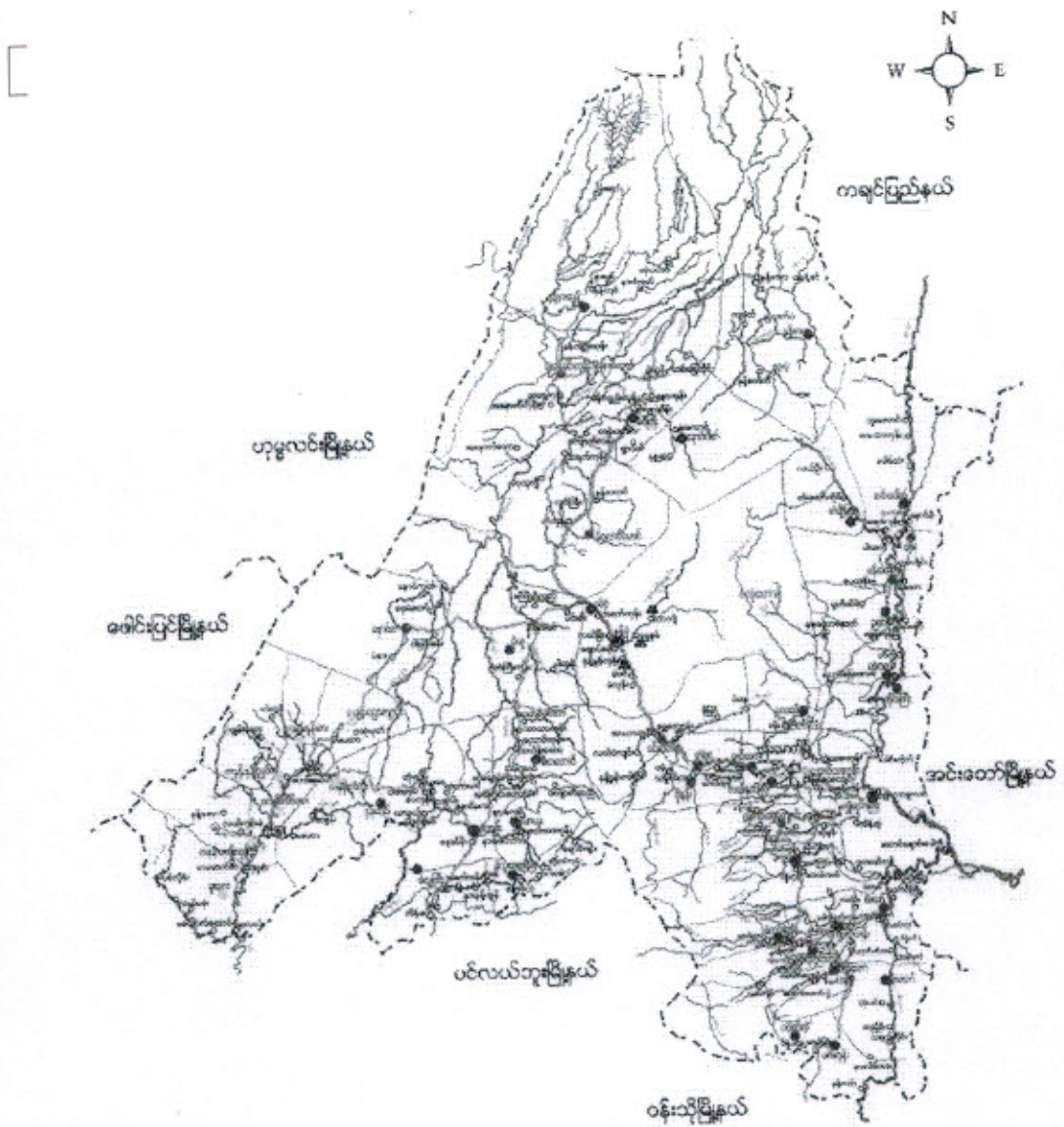

- ရည်ညွှန်းချက်
- | | | |
|--------------------|-----------|--------------------------------------|
| မြို့နယ် နယ်နိမိတ် | - - - - - | ● ရှမ်းလူမျိုးအုပ်စုများ |
| ချောင်း/မြစ် | - - - - - | ● ရှမ်းလူမျိုး၊ ဗမာလူမျိုးရှိအုပ်စု |
| ကား/လှည်းလမ်း | - - - - - | ● ရှမ်းလူမျိုး၊ ကရင်လူမျိုးရှိအုပ်စု |
| မြို့/ကျေးရွာ | - ■ ■ ■ | ● ကရင်လူမျိုးအုပ်စု |
| | | ● ကချင်လူမျိုးအုပ်စုများ |

အပိုင်းအခြားတစ်ခုကို ရေးသားပါ

ပထမအပိုင်း

ဒုတိယအပိုင်း

တတိယအပိုင်း

စတုရန်းအပိုင်း

အနောက်အပိုင်း

ပေကုန်ရေး၊ ရွာသမိုင်း မနုဿိ၊ ကြီးစာတက် (၄) မှီငဲ့ စာရွာ ဆောင်းတေး၊ တွင်တည်ရှိသည်။ ရွာစတင်ရာတွင် (၉) နိမိတ်သာရှိပါသည်။ ရွာ၏တောင်ဘက်ပိုင်းတွင် ကျောင်း၊ လောင်း၊ ဓား၊ လောင်း၊ စေတီ များ၊ လှည်း၊ တွေ့နိုင်ပါသည်။ သို့သော် ပျက်စီးခြင်း၊ သွားခြင်း၊ ကြောင့်သမိုင်း၊ ကျောင်း၊ များကိုမသိနိုင်တော့ပါ။ လမ်းပန်းဘက် သွယ်လျှောက်တွင် မိုးဒဲးဒဲး သွားရေလှေလှေ၊ စက်ခဲ၊ ဖြိုကျနေရာများတွင် ကောင်းကောင်းကောင်းပါသည်။ ပေကုန်နှင့် နောင် လှိုင် နှစ်ရွာကြား ဆောင်း များကို သစ်သားတုံး၊ ကံတားဖြင့် သွားလာကြရသည်။

ပေကုန်ရွာသည် မနုဿိ၊ မောက်ဖြူနှင့် (၄၀) မှီငဲ့ ခန့်အကွာပေါ်သည်။ ပခုက္ကူတွင် နောင် လှိုင် နှင့် ပျားပေါင်း၍ နှစ်ရွာတစ်ရွာစာသာရှိပါသည်။ ထိုက်သင့် သလောက် မွဲဖြိုးမျှ ပရှိပါ။ ကျေးရွာ တွင် စေတီ၊ စားမတတ်နိုင်တော့ကြောင့် ပခုက္ကူဘက်ခံ မျက်ကြိုတွေ့ရပါသည်။

လယ်ယာ စိုက်ပျိုးရေးကို စစ်ကတား၊ စိုက်ပျိုးသည်။ အခြားအိန္ဒိယ များကိုလည်း စိုက်ပျိုးသည်။

ဘာသာရေး၊ နိဗ္ဗာန်၊ ဖြို၊ တစ်ခွဲ၊ ကိုတစ်ခွဲ၊ နှိုင်းပစ်၊ ကျန်ရှိကြပါသည်။

ကျေးရွာတွင်းရှိ စုစုပေါင်းအိမ်ထောင်စု နှင့် လူဦးရေ <၂၀၁၆ >

အိမ်ထောင်စု	ကျား	မ	စုစုပေါင်း
၁၃	၃၇	၅၃	၉၀

လူနည်းစုလူမျိုးစုအိမ်ထောင်စု

အမျိုးအစား	အိမ်ထောင်စု	ကျား	မ	စုစုပေါင်း
၅၆	၂	၆	၅	၁၁

ထိခိုက်လွယ်အုပ်စု

ထိခိုက်လွယ်အုပ်စု	အိမ်ထောင်စု	ကျား	မ	စုစုပေါင်း
သက်ကြီးရွယ်အို	၄	-	၄	၄
အမျိုးသမီးဦးဆောင်	၄	၇	၈	၁၅
မသန်စွမ်း	၂	-	၂	၂
မြေယာမဲ့	၁	၃	-	၃

ကျေးရွာရှိအခြေခံ အဆောက်အအုံများ

ပညာရေး	ခြံစိပါ	ကျန်းမာရေး	ခြံစိပါ	ဘာသာရေး	ခြံစိပါ
အထက်တန်းကျောင်း		ဆေးရုံ		ဘုရား/စေတီ	✓
အလယ်တန်းကျောင်း		ကျန်းမာရေးဌာန		ဘုန်းကြီးကျောင်း	✓
မူလတန်းကျောင်း		ကျန်းမာရေးဌာနခွဲ		ဟိန္ဒူဘုရားကျောင်း	
မူကြိုကျောင်း		ဆေးခန်း		ခရစ်ယာန်ဘုရားကျောင်း	
အခြား		အခြား		ဗလီ	
မှတ်ချက် များ (ခွဲ)		မှတ်ချက်		မှတ်ချက်	

အဓိကစီးပွားရေးလုပ်ငန်းများ < ၂၀၁၆ >

စိုက်ပျိုးရေး	မွေးမြူရေး	အသေးစားစီးပွားရေး	အခြား
စပါး	ဥတု	ဆန်စက်	-
ပဲဒါဗျို၊ ဗျို	ဝက်	ချွေးလှစက်	-
ဒူး	ကျွဲနွား	ချွေးချွေး	

ကျေးရွာတွင်းအဓိက ပိုင်ဆိုင်မှုများ

ကျေးရွာပိုင်ဆိုင်မှုများ	စိုက်ပျိုးရေး	စားကျက်မြေ	သစ်တောမြေ	သဲ/ကျောက်ရရှိမှု	ရေတွင်း/ရေကန်	စက်ရေကန်
အရေအတွက်		-	-	-	၁	၁
ကျေးရွာပိုင်ဆိုင်မှုများ	ကား	ထော်လာဂျီ	စပါးကြိတ်စက်	ချွေးလှစက်	ပဲခွဲစက်	ဈေးဆိုင်
အရေအတွက်	-	-	၅	-	-	၁

ကျေးရွာအတွင်းအခြားပိုင်ဆိုင်မှုများ

ကျေးရွာပိုင်ဆိုင်မှုများ	ရေတင်စက်	ထွန်	ထယ်	ကျွဲ	နွား
အရေအတွက်	-	၁၃	၁၃	-	၁၅
ကျေးရွာပိုင်ဆိုင်မှုများ	ဂက်	ဆိုင်ကယ်	ကျွမ်းကျင်လုပ်သား	လုပ်သား	လယ်ထွန်စက်
အရေအတွက်	၁၃	၁၂	-	၄	၇

အခြားကျေးရွာရှိအသုံးပြုနိုင်သော အရင်းအမြစ်/အချက်အလက်များ

အရင်းအမြစ်	ဆေးခန်း	အလက/အထက	ဈေး	ကျွမ်းကျင်လုပ်သား	လုပ်သား	မြေတူးစက်	လမ်းကြိတ်စက်
အရေအတွက်	-	-	-	-	၄	-	-

ကျေးရွာတွင်းရှိ စုစုပေါင်းအိမ်ထောင်စုနှင့် လူဦးရေ < ၂၀၁၇ >

အိမ်ထောင်စု	ကျား	မ	စုစုပေါင်း
၁၄	၄၆	၄၅	၉၁

လူနည်းစု လူမျိုးစု အိမ်ထောင်စု

အိမ်ထောင်စု	ကျား	မ	စုစုပေါင်း
၅၂၆၈	၂၅	၂၀	၄၅
ကနူး	၁၈	၂၃	၄၁
ကုန်	၃	၂	၅

ထိခိုက်လွယ်အုပ်စု

ထိခိုက်လွယ်အိမ်ထောင်စု	အိမ်ထောင်စု	ကျား	မ	စုစုပေါင်း
သက်ကြီးရွယ်အို	၁	၁	-	၁
အမျိုးသမီးဦးဆောင်	၃	၂	၁	၃
မသန်စွမ်း	၁	၁	၁	၂
မြေယာမဲ့	-	-	-	-

ကျေးရွာရှိအခြေခံ အဆောက်အအုံများ

ပညာရေး	ခြစ်ပါ	ကျန်းမာရေး	ခြစ်ပါ	ဘာသာရေး	ခြစ်ပါ
အထက်တန်းကျောင်း		ဆေးရုံ		ဘုရားစေတီ	✓
အလယ်တန်းကျောင်း		ကျန်းမာရေးဌာန		ဘုန်းကြီးကျောင်း	✓
မူလတန်းကျောင်း		ကျန်းမာရေးဌာနခွဲ		ဟိန္ဒူဘုရားကျောင်း	
မူကြိုကျောင်း		ဆေးခန်း		ခရစ်ယန်ဘုရားကျောင်း	
အခြား	✓	အခြား		ဗလီ	
မှတ်ချက်	မူလ(၅)	မှတ်ချက်		မှတ်ချက်	

အဓိက စီးပွားရေးလုပ်ငန်းများ < ၂၀၁၇ >

စိုက်ပျိုးရေး	မွေးမြူရေး	အသေးစားစီးပွားရေး	အခြား
စပါး	ဇွန်	ဆန်အက်	-
မဲကမျိုးပျို	ဝက်	ဖွန်အက်	-
ခြံ	ကျွဲ	ချေး ဆိုင်	
	နွား		

ကျေးရွာတွင်းအဓိက ပိုင်ဆိုင်မှုများ

ကျေးရွာပိုင်ဆိုင်မှုများ	စိုက်ပျိုးရေး	စားကျက်မြေ	သစ်တောမြေ	သဲကျောက်ရရှိမှု	ရေတွင်းရေကန်	စက်ရေကန်
အရေအတွက်		-	-	-	၁	-
ကျေးရွာပိုင်ဆိုင်မှုများ	ကား	ထော်လာဂျီ	စပါးကြိုတ်စက်	ရွှေလှေ့စက်	ပဲခွဲစက်	ချေးဆိုင်
အရေအတွက်	-	-	၅	-	-	၁

ကျေးရွာအတွင်း အခြားပိုင်ဆိုင်မှုများ

ကျေးရွာပိုင်ဆိုင်မှုများ	ရေတင်စက်	ထွန်	ထယ်	ကျွဲ	နွား
ရေအတွက်	၂	၁၅	၁၅	၃	၁၂
ကျေးရွာပိုင်ဆိုင်မှုများ	ဝက်	ဆိုင်ကယ်	ကျွမ်းကျင်လုပ်သား	လုပ်သား	လယ်ထွန်စက်
အရေအတွက်	၁၈	၁၂	-	-	၇

အခြားကျေးရွာရှိ အသုံးပြုနိုင်သော အရင်းအမြစ်/အချက်အလက်များ

အရင်းအမြစ်	ဆေးခန်း	အလကအထက	ဈေး	ကျွမ်းကျင်လုပ်သား	လုပ်သား	မြေတူးစက်	လက်ကြိုတ်စက်
အရေအတွက်	-	-	-	-	-	-	-

၄။ လူထုပူပေါင်းပါဝင်သော လူမှုဆန်းစစ်ခြင်းနှင့် အကဲဖြတ်ခြင်းလုပ်ငန်းစဉ်

(PSA/PRA) အကျဉ်းချုပ်

စဉ်	အကြောင်းအရာ	ရက်စွဲ	ဦးတည်အုပ်စု	တက်ရောက်သူ			အဓိက ဆွေးနွေးချက်များ
				ကျား	မ	ပေါင်း	
၁	ကျေးရွာလူမှုရေးပြနှင့် သယံဇာတပြမြေပုံ (social map/ Resource map)	၂၀၁၇.၀၂.၂၀	ပြေလည်သော အုပ်စု အလယ်အလတ် အုပ်စု မပြေလည်သော အုပ်စု	၁၁	၉	၂၀	အိမ်များ၊ အခြေခံအဆောက်အဦများ၊ လမ်းပန်းဆက်သွယ်ရေး၊ လယ်ယာမြေများ၊ မြစ်ချောင်းများနှင့် တောတောင်များ
၂	လူမှုစီးပွားအဆင့်သတ်မှတ်ခြင်း (Wealth Ranking)	၂၀၁၇.၀၂.၂၀	ပြေလည်သော အုပ်စု အလယ်အလတ် အုပ်စု မပြေလည်သော အုပ်စု	၁၁	၉	၂၀	ကျေးရွာလူမှုစီးပွားအုပ်စုများခွဲခြားသတ်မှတ်နိုင်ရေးအတွက် အခြေခံစံနှုန်းများသတ်မှတ်ခြင်း၊ ကျေးရွာသားများနှင့် အများသဘောတူသတ်မှတ်ခြင်း
၃	ရာသီခွင်ပြပြက္ခဒိန် (seasonal calendar)	၂၀၁၇.၀၂.၂၀	ပြေလည်သော အုပ်စု အလယ်အလတ် အုပ်စု မပြေလည်သော အုပ်စု	၁၁	၉	၂၀	ရာသီဥတု၊ စိုက်ပျိုးသီးနှံများ၊ ပင်ဋေ၊ ရွှေ့ပြောင်းအလုပ်အကိုင်၊ သဘာဝဘေး၊ မွေးမြူရေးလုပ်ငန်းများနှင့် ပွဲတော်များ
၄	ပင့်ကူအိမ်ကွန်ယက် (Spider Web)	၂၀၁၇.၀၂.၂၀	ပြေလည်သော အုပ်စု အလယ်အလတ် အုပ်စု မပြေလည်သော အုပ်စု	၁၁	၉	၂၀	အမျိုးသားနှင့် အမျိုးသမီးများ တန်းတူအခွင့်အရေးရရှိမှုနှင့် မရရှိသည့် အကြောင်းအရင်းများ
၅	ကျား/မ ကဏ္ဍသုံးသပ်ခြင်း	၂၀၁၇.၀၂.၂၀	ပြေလည်သော အုပ်စု အလယ်အလတ် အုပ်စု မပြေလည်သော အုပ်စု	၁၁	၉	၂၀	အမျိုးသား/သမီး တို့၏ အရင်းအမြစ်အပေါ် မည်သူ ကပို၍ အသုံးပြုနေကြသည်ကို ဖော်ထုတ်ခြင်း

၆	အဖွဲ့အစည်း ချိတ်ဆက် မှု (Venn Diagram)	၁၄.၁.၂၀၁၇	ပြေလည်သော အုပ်စု အလယ်အလတ်အုပ် စု မပြေလည်သော အုပ်စု	၀၀	၉	၂၀	ကျေးရွာတွင်းရှိအဖွဲ့အစည်း များမည်သို့သောလုပ်ငန်း များအတွက်မည်သည့်အဖွဲ့ များချိတ်ဆက်လုပ်ကိုင်မှု
၇	ပြဿနာ သစ်ပင် (problem Tree)	၁၅.၁.၂၀၁၇	အမျိုးသားအုပ်စု	၂၂	-	၂၂	ဆွေးနွေးထားသောအခြေခံ အဆောက်အဦများစိုက်ပျိုး ရေး၊ အသက်မွေးဝမ်းကျောင်း လုပ်ငန်းများနှင့် လမ်းပန်းဆက်သွယ်ရေး
၈	ပြဿနာ သစ်ပင် (problem Tree)	၁၅.၁.၂၀၁၇	အမျိုးသမီးအုပ်စု	-	၂၂	၂၂	ဆွေးနွေးထားသောအခြေခံ အဆောက်အဦများနှင့် အသက်မွေးဝမ်းကျောင်းလုပ် ငန်းများပညာရေး၊ စိုက်ပျိုးရေး၊ ကျန်းမာရေးနှင့် လမ်းပန်းဆက်သွယ်ရေး
၉	ကျေးရွာ၏ (၅)နှစ်တိုင်း စား ပေးအစီအ စဉ်ပြဇယား (Matric Ranking)	၁၄.၁.၂၀၁၇	ပြေလည်သော အုပ်စု အလယ်အလတ် အုပ်စု မပြေလည်သော အုပ်စု	၁၁	၉	၂၀	အကျိုးပြုပြီးရေးအကျိုးခံစား ခွင့်နှင့်အဓိကလိုအပ်ချက် များပေါ်မူတည်ဆုံးဖြတ် သည်။

အရည်အဝိုင်းအခွင့်အလွတ် - တယ့်တွဲလ၊ တပေါင်းလ၊ တန့်ချူလနှင့်
ကဆုန်လများ တွင် ဖြစ်တယ့်ခဏ်၊ ဖွယ်ကြီး၊ ဝင်ဒေဗျာကရမိုင်းဖြစ်ပါသည်။

၇၀၀၀၀ အခြေအနေ - တပေါင်းလ၊ တန့်ချူလနှင့် ကဆုန်နှင့် ဆုန်လများ
သည် ဧပြီလအထိ မျှတပါသည်။ ကာလဖြစ်သည်။ ဝါဆိုလ၊ ဝါခေါင်လနှင့် ဇူလိုင်လအထိ
သီတင်းကျွတ်လများ၊ သည် မျိုးကုသီ အချို့ကာလဖြစ်သည်။ တန့်သောဆုန်လများ
ပေးလ၊ ဩသိုလနှင့် တယ့်တွဲလများ၊ သည် အချို့ချမ်းသာပေးသော ဆောင်ရွက်
အချို့ကာလဖြစ်သည်။

သဘာဝအေးအနွေးရာ - တန့်ချူလနှင့် ကဆုန်လသည် ဧပြီလအထိ မေမြေအချို့
ဝါဆိုလများ၊ ဝါခေါင်လနှင့် ဇူလိုင်လများ၊ ဝါဆိုလနှင့် ဇူလိုင်လများ၊ သည် ကဆုန်လ၊
ဝါဆိုလနှင့် ဝါခေါင်လများတွင် မျိုးကုသီ ဖြစ်သောကြောင့် ချမ်းသာ၊ ဧပြီလ၊ ဧပြီလ၊ ဧပြီလ
ဖြစ်တယ်ပါသည်။

၇၀၀၀၀ မှုတော်များ - တန့်ချူလနှင့် သင်္ဂြိုဟ်တော်နှင့် မင်္ဂလာများ၊ ဝါဆို
မြို့များ၊ ဤပါသည်။ ကဆုန်လတွင် ဆေးဧပြီနှင့် မှုတော်များ၊ သည် နှစ်စဉ် မျှတ
ပေး ဖြစ်ပါသည်။ သီတင်းကျွတ်လများ၊ တွင်သည်၊ ခဏ်၊ တန့်ချူလနှင့် တန့်ချူလနှင့်
မုန်လနှင့် ကဆုန်မြို့များ၊ ကျွန်ုပ်တို့ပါသည်။ တယ့်တွဲလ၊ တပေါင်းလနှင့်
ကဆုန်လ၊ ကဆုန်မြို့တော်နှင့် ဖြစ်ပါသည်။ သဘာဝမှတော်များ သည် ဤကဲ့သို့ ဖြစ်ပါ
သည်။

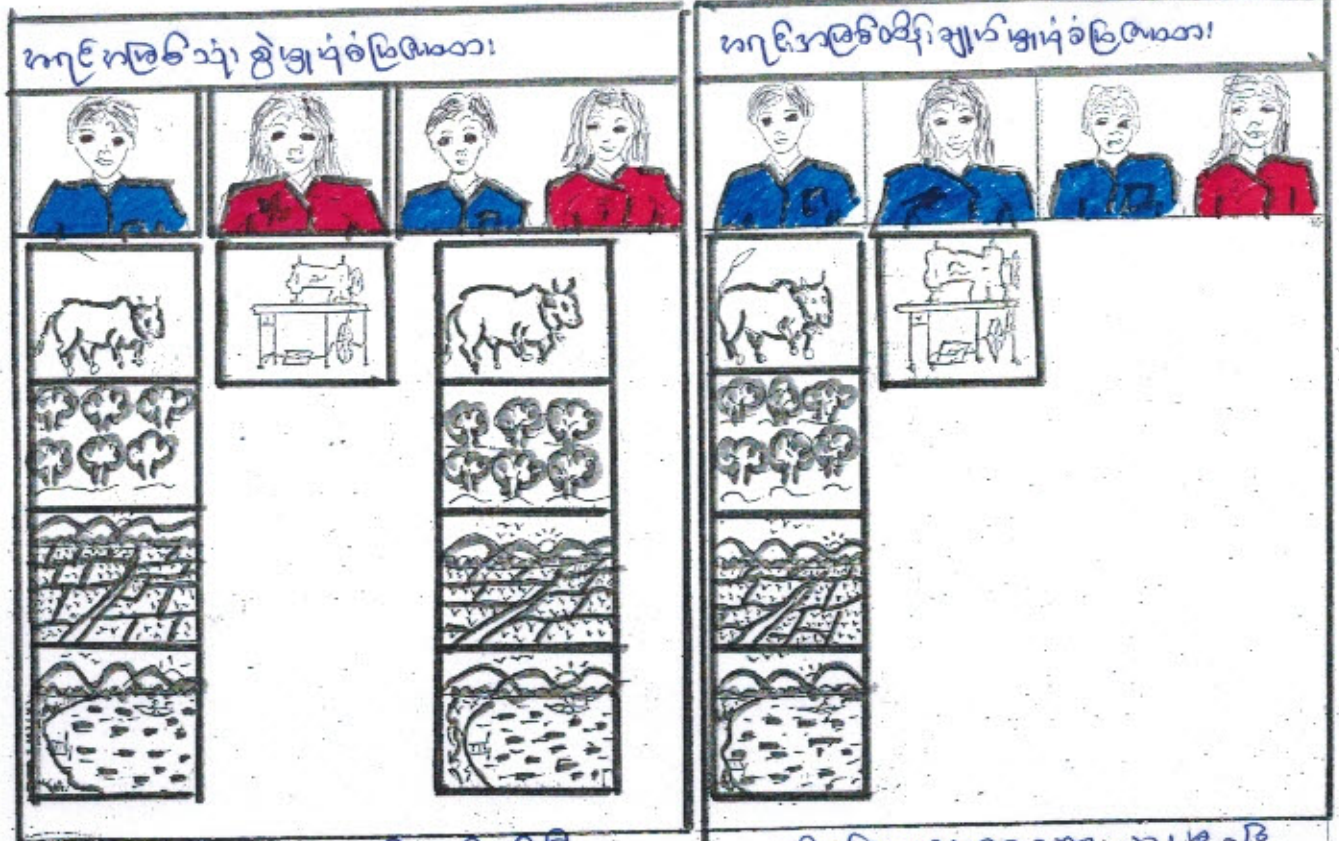

ဦးဆောင်ဆွေးနွေးသူ = ဦး မျိုးမျိုးဦး

ပါဝင်ဆွေးနွေးသူ = က - သ၊ ၂၈ - ဇ

သုံးသပ်ခြင်း ဖြစ်ဆွေးနွေးခြင်း

ကျား / ၂၈ ကျား ကလေးသုံး သင်ကြားခြင်း ကိုကြည့်ခြင်းကားဖြင့် အမျိုးသား ကျား၊ ဇာန်
 ကရင်ကလေးသုံး ခွဲခြားပုံစံပြပေးထား / ထိုမျိုးမျိုး ခွဲခြားခြင်း အမျိုးသမီးကျား၊ ဇာန် ကရင်ကလေးသုံး ခွဲခြားပုံစံပြပေး
 ထိုမျိုးမျိုး ခွဲခြားပုံစံပြပေးရာ ကို သိရှိခြင်းပါသည်။ အမျိုးသား၊ သမီး ဇာန် မိမိတို့ကိုယ်တိုင် သိရှိနိုင်ခြင်းသည်
 ရလဒ်အနေဖြင့် အမျိုးသမီးကျား၊ သည် အမျိုးသား ကျား၊ ကဲ့သို့ သမီးတို့သည်
 အမျိုးသမီးကျား၊ ကဲ့သို့ မိမိတို့၏ လုပ်ဆောင်မှု၊ ဤကြောင့် သိရှိနိုင်ပါသည်။ အမျိုး
 သမီး ဇာန် လုပ်ဆောင်မှုများမှာ မိမိတို့၏ လုပ်ဆောင်မှုကြောင့် ဖွင့်ပေးပါသည်။ အမျိုးသား
 ကျား၊ ဇာန် ထိုမျိုးမျိုးသည် အမျိုးသမီးကျား၊ ဇာန် ထိုမျိုးမျိုးသည် အမျိုးသမီးကျား၊ မိမိတို့
 အမျိုးသမီးကျား၊ ကဲ့သို့ ခွဲခြားပုံစံပြပေးခြင်း၊ အကောင်အထည်ဖော်ဆောင်ရွက်
 ခြင်းကို တွင် အမျိုးသားကျား ဖြင့် တွင် ဆွေးနွေးခြင်းဖြင့် မခွင့်ကျား၊ ကရင်ကလေး
 ကျား၊ ကဲ့သို့ မိမိတို့၏ လုပ်ဆောင်မှုကြောင့် သိရှိနိုင်ပါသည်။

ပြင်ဆင်ရေး

(၈၂၀)

စာအုပ်
နံပါတ်

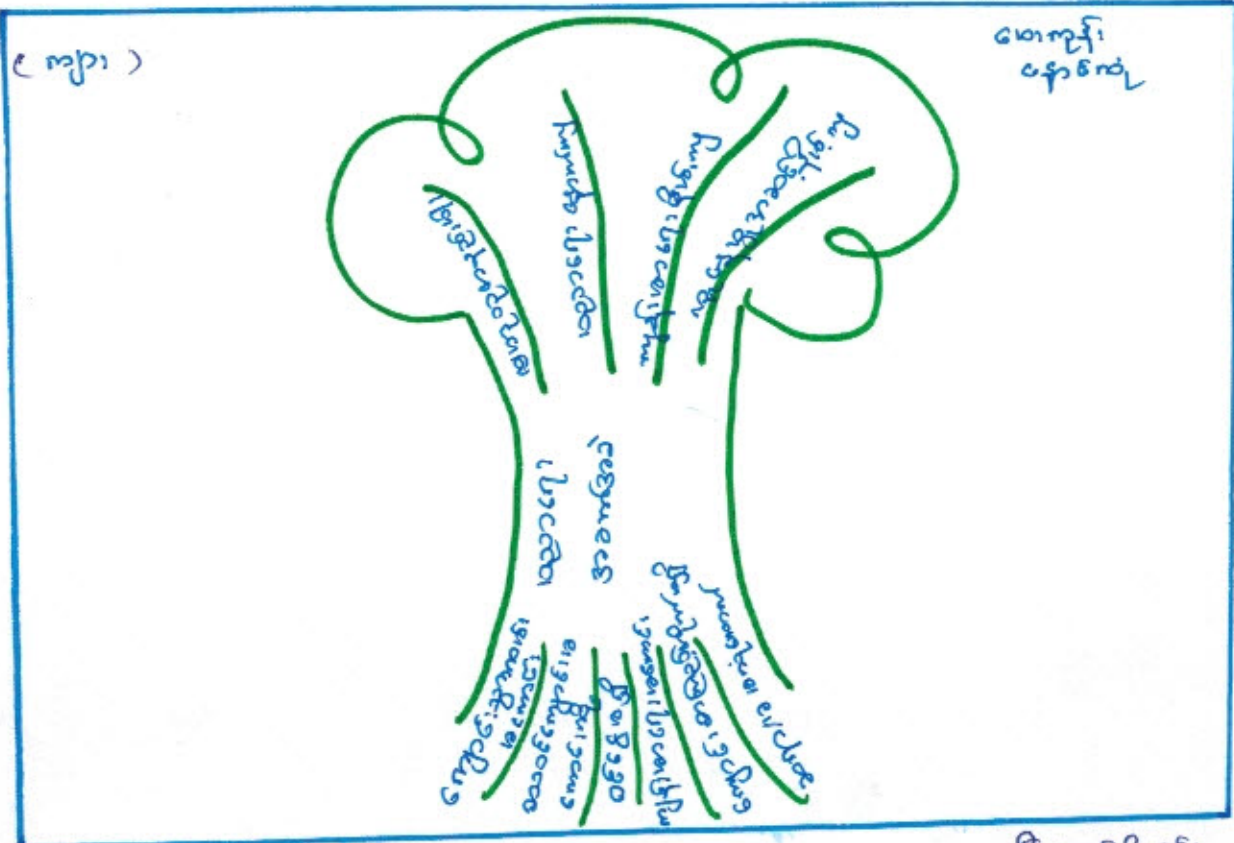

ပြင်ဆင်ရေး

၁။ စာအုပ်အတွင်း - ပြင်ဆင်ရေး

၂။ စာအုပ်အပြား - ပြင်ဆင်ရေး

အက္ခရာ

- ၁။ စာအုပ်အတွင်း
- ၂။ စာအုပ်အပြား
- ၃။ စာအုပ်အပြားအပြား
- ၄။ စာအုပ်အပြားအပြားအပြား

စာပိုဒ်

- ၁။ စာအုပ်အတွင်း
- ၂။ စာအုပ်အပြား
- ၃။ စာအုပ်အပြားအပြား
- ၄။ စာအုပ်အပြားအပြားအပြား
- ၅။ စာအုပ်အပြားအပြားအပြားအပြား

စာကြောင်း

- ၁။ စာအုပ်အတွင်း
- ၂။ စာအုပ်အပြား

၈။	လူနည်းစု/ဆင်းရဲ/နွမ်းပါး/ထိခိုက်လွယ်သော အမျိုးသား/သမီးများထဲမှ အချို့ကို အစည်းအဝေးတက်ရောက်နိုင်အောင် ဖိတ်ကြား ဆောင်ရွက်မှုမျိုးရှိခဲ့ပါသလား။	~		
၉။	လူနည်းစု/ဆင်းရဲ/နွမ်းပါး/ထိခိုက်လွယ်သောအမျိုးသား/အမျိုးသမီးများနှင့် ကြုံတွေ့နေရ သောအခက်အခဲများကို သင်ဆွေးနွေး မေးမြန်းခဲ့တာမျိုး ရှိပါသလား။	~		
၁၀။	အမျိုးသမီးများ ပြောဆိုတင်ပြနိုင်အောင် အချိန်ပေးရန်ကြိုတင်စီစဉ်ဆောင်ရွက်မှု မျိုးများဆောင်ရွက်ခဲ့တာများ ရှိပါသလား။	~		
၁၁။	စီမံကိန်းလုပ်ငန်းခွဲများရှာဖွေဖော်ထုတ်ရာတွင် အမျိုးသား/သမီးများသီးခြားဆွေးနွေး ဖော်ထုတ်ဆောင်ရွက်ခဲ့တာမျိုး ရှိပါသလား။	~		
၁၂။	ကျေးရွာစီမံကိန်း အထောက်အကူပြုကော်မတီဖွဲ့စည်းရာတွင် အမျိုးသမီး၊ အမျိုးသား အချိုးညီမျှစွာ (၅၀:၅၀) ဖွဲ့စည်းနိုင်ခဲ့ပါသလား။ မဖွဲ့စည်းနိုင်ခဲ့ပါက မှတ်ချက်တွင် ရှင်းလင်းပါ။	~		
၁၃။	ဆပ်ကော်မတီများတွင် အနည်းဆုံး အမျိုးသမီးအဖွဲ့ဝင် တစ်ဦးနှုန်းဖြင့် ပါဝင်ဖွဲ့စည်းနိုင်ခဲ့ပါသလား။ မဖွဲ့စည်းနိုင်ခဲ့ပါက မှတ်ချက်တွင် ရှင်းလင်းပါ။	~		
၁၄။	ကျေးရွာ/ကျေးရွာအုပ်စု ဖွံ့ဖြိုးရေးစီမံချက် များတွင် အမျိုးသမီးများ ရွေးချယ်ဆုံးသည့် လုပ်ငန်းစီမံချက် အနည်းဆုံးတစ်ခုပါဝင်နိုင်ရေးအတွက် စည်းရုံးဆွေးနွေးမှုများ ပြုလုပ်ဆောင်ရွက်ခဲ့ပါသလား။	~		
၁၅။	တက်ရောက်လာသူများအား အမျိုးသမီးများ၏ လိုအပ်ချက်များကို ဖြည့်ဆည်းပေးနိုင်ရန် အမျိုးသမီးရွေးချယ် လိုက်သောဦးစားပေးရွေး ချယ်မှုများ ကိုထောက်ပံ့ပေးသွားမည်ဖြစ်ကြောင်း အသိပေးပြောကြားခဲ့ပါသလား။	~		
၁၆။	ရွေးချယ်လိုက်သော စီမံကိန်းလုပ်ငန်းခွဲများသည် ဒေသတွင်းမှာရှိသော လူနည်းစု/ဆင်းရဲ/ နွမ်းပါး/ထိခိုက်လွယ် အုပ်စုများအပေါ် မည်သို့အကျိုးပြုနိုင်မည်ဖြစ်ကြောင်း ရှင်းလင်း ပြောကြားခြင်း၊မှတ်တမ်းတင်ခြင်းများတို့ကို ဆောင်ရွက်ခဲ့ပါသလား။	~		
၁၇။	ကျေးရွာအုပ်စုအဆင့် အစည်းအဝေးပြုလုပ်ရာတွင် အုပ်စု စီ/ထောက် ကော်မတီဝင်များကို ကျား၊မရေးရာလိုအပ်ချက်များ အကြောင်းကိုရှင်းလင်းပြောကြားခဲ့ပါသလား။	~		
၁၈။	ကျေးရွာအုပ်စုအဆင့် အစည်းအဝေးပြုလုပ်ရာတွင် အုပ်စု စီ/ထောက် ကော်မတီဝင်များ အားလုံး တက်ရောက်နိုင်မှု ရှိ/မရှိ စစ်ဆေးခဲ့ပါသလား။ မတက်ရောက်နိုင်ခဲ့ပါက မှတ်ချက်တွင် ရှင်းလင်းပါ။	~		

ကျေးရွာကော်မတီများ ရွေးချယ်ခြင်းနှင့် ကျေးရွာဖွံ့ဖြိုးရေးအစီအစဉ် မှတ်တမ်းပုံများ

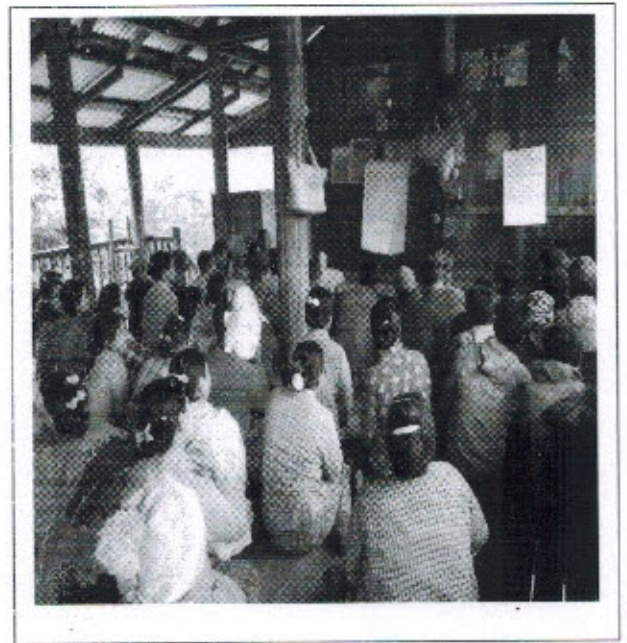
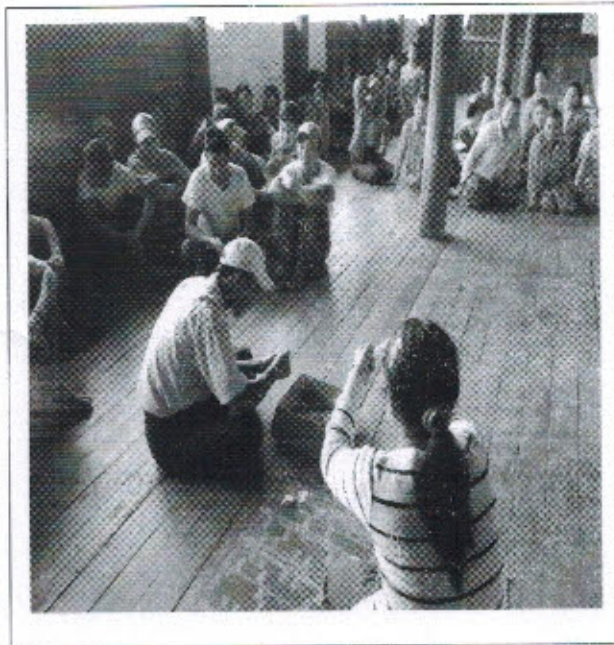
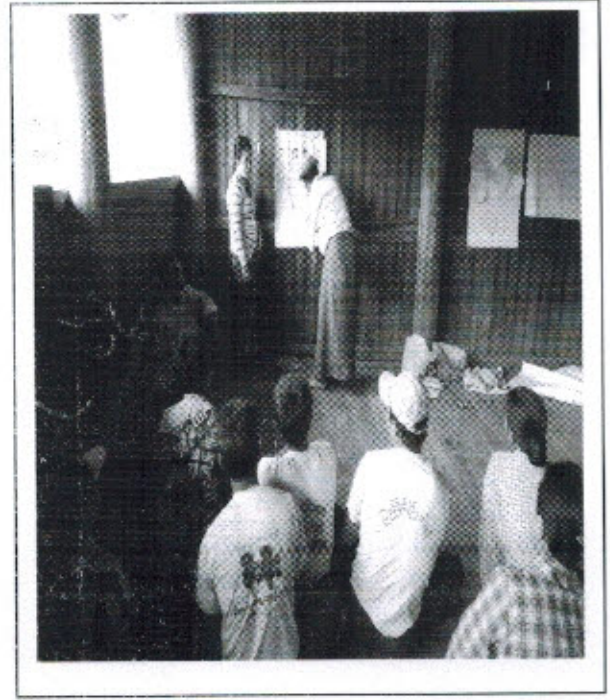
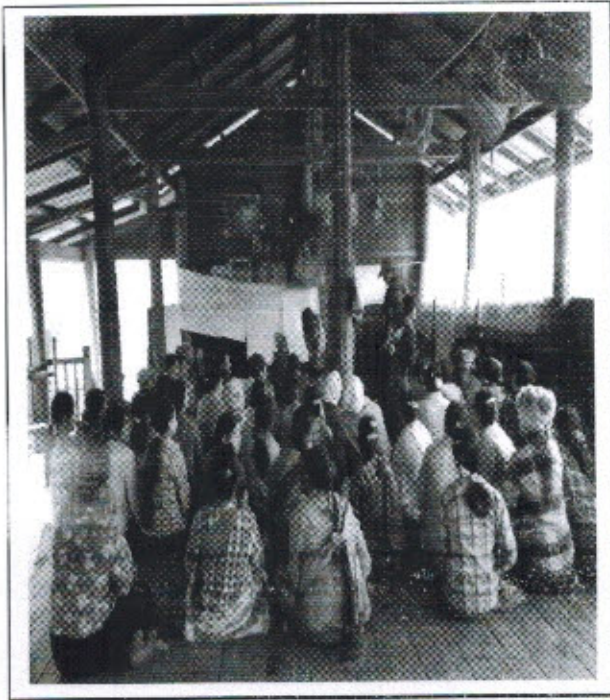

ကျေးဇူးတင်စာများ အထောက်အကူပြုကော်မတီဝင်စာများစာရင်း <၂၀၁၇>

<၁> ကျေးဇူးတင်စာများ အထောက်အကူပြုကော်မတီ

ကျား - ဦးဝင်းဇော်ဦး <ဥက္ကဋ္ဌ>

မ - ဒေါ်အေးစုစု <ဥက္ကဋ္ဌ>

<၂> ဝယ်ယူရေး ဆက်ကော်မတီ

ကျား - ဦးသန်းဌေး <ဥက္ကဋ္ဌ>

ကျား - ဦးမောင်ဦးဦး <ကမ္ဘာ့ဝန်>

မ - ဒေါ်သန်းမြင့် <ကမ္ဘာ့ဝန်>

<၃> စောင့်ကြည့်ကြီးကြပ်ရေး ဆက်ကော်မတီ

မ - ဒေါ်ကျွန်း <ဥက္ကဋ္ဌ>

မ - ဒေါ်ခင်မေမြင့် <ကမ္ဘာ့ဝန်>

ကျား - ဦးတင်ဇော် <ကမ္ဘာ့ဝန်>

<၄> ကဏ္ဍဝင်စာများ သိမ်းရယူ ဆက်ကော်မတီ

ကျား - ဦးသန်းဇော် <ဥက္ကဋ္ဌ>

မ - ဒေါ်ခင်တင် <အမ္ဘာ့ဝန်>

မ - ဒေါ်သန်းစန်းဦး <ကမ္ဘာ့ဝန်>

<၅> ဝေဖန်အကြံပြုပေးရေး တာဝန်ခံ

ကျား - ဦးမောင်သန်းဦး

မ - ဒေါ်ခင်ဦး

<၆> ကျေးဇူးတင်စာများ ဝန်ထမ်း

ကျား - ဦးအောင်စိုးဝင်း

မ - ဒေါ်ခင်ခင်ဌေး

<၇> ကျေးဇူးတင်စာများ စာရေး

ကျား - ဦးကျော်စွာဦး



လူထုဗဟိုပြုစီမံကိန်းစီမံကိန်းလက်ခွဲ
အပိုင်း-၃ ၂၉.၉.၂၀၁၅

(ဂ) ကျွမ်းကျင်သူများမှတ်တမ်း ၊ ကျေးရွာတွင်နေထိုင်သော သို့မဟုတ် တခြားရွာမှလာရောက်သောကျွမ်းကျင်သူများ

(၁) စာသင်ကျောင်း			(၂) ကျန်းမာရေး			(၃) လက်မှုပညာရှင်		
	ရွာတွင်နေထိုင်သူ	အခြားရွာမှလာသူ		ရွာတွင်နေထိုင်သူ	အခြားရွာမှလာသူ		ရွာတွင်နေထိုင်သူ	အခြားရွာမှလာသူ
မူလတန်းပြဆရာဆရာမ	<input checked="" type="checkbox"/>	<input checked="" type="checkbox"/>	ဆရာပန်	<input type="checkbox"/>	<input type="checkbox"/>	လက်သမား	<input type="checkbox"/>	<input type="checkbox"/>
အထက်တန်းပြဆရာဆရာမ	<input type="checkbox"/>	<input type="checkbox"/>	လက်ထောက်ကျန်းမာရေးမှူး	<input type="checkbox"/>	<input type="checkbox"/>	ပန်းရံ	<input type="checkbox"/>	<input type="checkbox"/>
အလက်တန်းပြဆရာဆရာမ	<input type="checkbox"/>	<input type="checkbox"/>	အမျိုးသမီးကျန်းမာရေးဆရာမ	<input type="checkbox"/>	<input type="checkbox"/>	လျှပ်စစ်ဆိုင်ရာ	<input type="checkbox"/>	<input type="checkbox"/>
မူကြိုဆရာဆရာမ	<input type="checkbox"/>	<input type="checkbox"/>	အရံသားဌား	<input checked="" type="checkbox"/>	<input type="checkbox"/>	ရေပိုက်သူယ်သူ	<input type="checkbox"/>	<input type="checkbox"/>
အခြား	<input type="checkbox"/>	<input type="checkbox"/>	ပြည်သူ့ကျန်းမာရေးလုပ်သား (၁)/(၂)	<input checked="" type="checkbox"/>	<input type="checkbox"/>	ကော်ပြင်ဆရာ	<input checked="" type="checkbox"/>	<input type="checkbox"/>
မှတ်ချက် ၅၄၂၂၁ နှင့် ၅၄၂၃၂၁ နှင့်			မှတ်ချက်			မှတ်ချက်		

(ဃ) ကျေးရွာသို့ ရောက်ရှိနိုင်သည့်လမ်းအခြေအနေ / ကျေးရွာတစ်ရွာသည် ၎င်း၏ကျေးရွာအုပ်စုနှင့် ဆက်သွယ်ထားသော လမ်းအခြေအနေ (အောက်ပါတို့ကိုပိုင်းပါ)

ကျောက်ကြမ်းလမ်း ကတ္တရာလမ်း ကွန်ကရစ်လမ်း မော်တော်ဆိုင်ကယ်လမ်း
ကျောက်ခင်းလမ်း မြေသားလမ်း လူသွားလမ်း အခြား _____

(င) ကျေးရွာခွဲဖြူးမှုစီမံချက် ပိုင်းပါ
(၁) လူထုဗဟိုပြုစီမံကိန်းမစတင်မီ ဤကျေးရွာတွင်ကျေးရွာခွဲဖြူးမှု စီမံချက်ရှိခဲ့ပါသလား? ရှိပါသည်/မရှိပါ/မသိပါ
(၂) ရှိခဲ့ပါလျှင် ဤစီမံချက်ကို မည်သည့် ခုနှစ်တွင်ပြင်ဆင်ခဲ့ပါသနည်း? နှစ်-----/မသိပါ
(၃) ဤစီမံချက်ကို ခြုံ့နယ်မှအတည်ပြုခဲ့ပါသလား? ပြုခဲ့ပါသည်/မပြုခဲ့ပါ /မသိပါ

(စ) ခရီးအကွာအဝေး
(၁) ဤကျေးရွာ၏ဗဟိုမှ၎င်းကျေးရွာအုပ်စု၏ဗဟိုအထိခရီးပိုင်မည်မျှကွာဝေးသနည်း? မိုင်-၃-----/မသိပါ
(၂) ဤကျေးရွာမှ ၎င်းကျေးရွာအုပ်စုဗဟိုအထိသွားလာရာတွင်ကြာမြင့်သည့်အချိန် ၃၀-မိနစ်-----နာရီ

ခြောက်သွေ့ရာသီတွင်ကြာချိန်-----ထော်လာဂျီ/မော်တော်ဆိုင်ကယ်/ခြေလျှင်/လား/မော်တော်ဘုတ်/
အခြား-----
မိုးရာသီတွင်ကြာချိန်-၃၀-မိနစ်-----ထော်လာဂျီ/မော်တော်ဆိုင်ကယ်/ခြေလျှင်/လား/မော်တော်ဘုတ်/
အခြား-----

(ဆ) ပတ်ဝန်းကျင်ဆိုင်ရာသဘာဝဘေးအန္တရာယ် -
ဤကျေးရွာတွင်ကြေးခြင်းကဲ့သို့ သဘာဝဘေးအန္တရာယ်ကျရောက်စူးခြင်းရှိပါသလား။
 မရှိပါ ရှိပါသည် ရှိလျှင်ဖော်ပြပါ-----



လူထုဗဟိုပြုစီမံကိန်း၊စီမံကိန်းလက်ဖွဲ့
အပိုင်း-၃ ၂၉.၉.၂၀၁၅

(ဇ) ကျေးရွာတွင် ဖွဲ့စည်းထားသော အဖွဲ့အစည်းများ
လူထုဗဟိုပြုစီမံကိန်းမတိုင်မီ ဤကျေးရွာတွင် ကျေးရွာဖွံ့ဖြိုးရေးအတွက် အစိုးရ(သို့)ရွာသားများကိုယ်တိုင်(သို့) စီမံကိန်းတစ်ခုခုမှ
ဖွဲ့စည်းထားသည့် အဖွဲ့အစည်းများရှိပါသလား။

- (၁)-----
- (၂)-----

ကျေးရွာခေါင်းဆောင်

အမည် ဦးဇော်ဝင်း

လက်မှတ်  နေ့စွဲ ၁၁.၂.၂၀၁၆

လူထုစည်းရုံးရေးမှူး

အမည် ဦးမြတ်ဦး

လက်မှတ်  နေ့စွဲ ၁၁.၂.၂၀၁၆



ပုံစံ - ၈ - ၁ ကျေးရွာအခြေခံအချက်အလက်များ (Form PC 1)

လမ်းညွှန်ချက်၊ ကျေးရွာတစ်ရွာသို့ ပထမဆုံးမိတ်ဆက်ခရီး၊ သွားရောက်သောအခါ လူထုစည်းရုံးရေးမှူးသည် ကျေးရွာ ခေါင်းဆောင်များအား ကျေးရွာအချက်အလက်များကို မေတ္တာရပ်ခံ၍ တောင်းခံရသည်။ ဤအချက်အလက်များကို စီမံကိန်း မိတ်ဆက်အစည်းဝေးမတိုင်မီတောင်းခံရမည်။ စီမံကိန်းမိတ်ဆက်အစည်းဝေးတွင် လူထုစည်းရုံးရေးမှူးသည် ဤအချက်အလက် များအား စစ်ဆေးပြီး မှန်ကန်အောင်ပြုလုပ်ရမည်။ ပြီးနောက်တွင် လူထုစည်းရုံးရေးမှူးမှ သတင်းအချက်အလက်ယိသို့ Tablets မှ တဆင့် ဖြည့်သွင်းရမည်။

ကျေးရွာခေါင်းဆောင် အမည် ဒေါ်ကောစီဝင်း	ကျေးရွာခေါင်းဆောင်၏ ဖုန်းနံပါတ် ၀၅ - ၂၅၈၄၇၄၆၅၀	လူထုစည်းရုံးရေးမှူး၏ အမည် ဒေါ်အေးအေး
ပြည်နယ်/တိုင်းဒေသကြီး မြို့နယ်	ကျေးရွာအုပ်စု	ကျေးရွာ

က။ လူဦးရေ

လူမျိုးစု	အိမ်ထောင်စုအရေအတွက်	ကိုးကွယ်သည့်ဘာသာ	အိမ်ထောင်စုအရေအတွက်
လူမျိုးစု (၁) - မြန်မာ	၈	ဘာသာ (၁) - မုနိ	၁၄
လူမျိုးစု (၂) - ကချင်	၅	ဘာသာ (၂) -	
လူမျိုးစု (၃) - ကုန်း	၁	ဘာသာ (၃) -	
လူမျိုးစုရောအခြား		ဘာသာရော	
	အရေအတွက်		
မသန်စွမ်းသူများ	၂		
သက်ကြီးရွယ်အိုများ (၆၅ နှစ် နှင့် အထက်)	၁		
စစ်ဘေးရှောင်	-		

	အမျိုးသား (အရေအတွက်)	အမျိုးသမီး (အရေအတွက်)
လူဦးရေ		
လူမျိုးစု (၁) - မြန်မာ	၂၅	၂၀
လူမျိုးစု (၂) - ကချင်	၁၈	၂၃
လူမျိုးစု (၃) - ကုန်း	၃	၂
အခြား		
အိမ်ထောင်ဦးစီး	၁၁	၃

(ခ) အခြေခံအဆောက်အအုံ အသုံးအဆောင်များ

စာသင်ကျောင်း	အမှတ်ခြစ်ပါ	ကျန်းမာရေး	အမှတ်ခြစ်ပါ	ဘာသာရေး အဆောက်အအုံများ	အမှတ်ခြစ်ပါ
အထက်တန်းကျောင်း	<input type="checkbox"/>	ဆေးရုံ	<input type="checkbox"/>	ဇေတီ	<input checked="" type="checkbox"/>
အလယ်တန်းကျောင်း	<input type="checkbox"/>	ကျန်းမာရေးဌာန	<input type="checkbox"/>	ဘုန်းကြီးကျောင်း	<input checked="" type="checkbox"/>
မူလတန်းကျောင်း	<input type="checkbox"/>	ကျန်းမာရေးဌာနခွဲ	<input type="checkbox"/>	ဟိန္ဒူဘုရားကျောင်း	<input type="checkbox"/>
မူကြိုကျောင်း	<input type="checkbox"/>	ဆေးပေးခန်း	<input type="checkbox"/>	ရေစိယာန်ကျောင်း	<input type="checkbox"/>
အခြား	<input checked="" type="checkbox"/>	အခြား	<input type="checkbox"/>	ဗလီ	<input type="checkbox"/>
				အခြား	<input type="checkbox"/>
မှတ်ချက် ကျေးရွာအုပ်စု		မှတ်ချက်		မှတ်ချက်	

(ဂ) ကျွမ်းကျင်သူများမှတ်တမ်း (ကျေးရွာတွင်နေထိုင်သော သို့မဟုတ် တခြားရွာမှလာရောက်သော ကျွမ်းကျင်သူများ)

(၁) အသက်ကျောင်း			(၂) ကျန်းမာရေး			(၃) လက်မှုပညာရှင်		
	ရွာတွင် နေထိုင်သူ	အခြား ရွာမှ လာသူ		ရွာတွင် နေထိုင်သူ	အခြား ရွာမှ လာသူ		ရွာတွင် နေထိုင်သူ	အခြား ရွာမှ လာသူ
မူလတန်းပြဆရာ/မ	<input checked="" type="checkbox"/>	<input checked="" type="checkbox"/>	ဆရာဝန်	<input type="checkbox"/>	<input type="checkbox"/>	လက်သမား	<input type="checkbox"/>	<input type="checkbox"/>
အထက်တန်းပြဆရာ/မ	<input type="checkbox"/>	<input type="checkbox"/>	လက်ထောက် ကျန်းမာရေးပျိုး	<input type="checkbox"/>	<input type="checkbox"/>	ပန်းရံ	<input type="checkbox"/>	<input type="checkbox"/>
အလယ်တန်းပြဆရာ/မ	<input type="checkbox"/>	<input type="checkbox"/>	အမျိုးသမီးကျန်းမာရေး ဆရာမ	<input type="checkbox"/>	<input type="checkbox"/>	လျှပ်စစ်ကျွမ်းကျင်၊ ဝါးသမား	<input type="checkbox"/>	<input type="checkbox"/>
မူကြိုဆရာ/မ	<input type="checkbox"/>	<input type="checkbox"/>	သားဖွားဆရာမ	<input checked="" type="checkbox"/>	<input type="checkbox"/>	ရေပိုက်သွယ်သူ	<input type="checkbox"/>	<input type="checkbox"/>
အခြား	<input type="checkbox"/>	<input type="checkbox"/>	ပြည်သူ့ကျန်းမာရေးလုပ်သား	<input type="checkbox"/>	<input type="checkbox"/>	စက်ပြင်ဆရာ	<input type="checkbox"/>	<input type="checkbox"/>
မှတ်ချက်				မှတ်ချက်		မှတ်ချက်		

(ဃ) ကျေးရွာသို့ ရောက်ရှိနိုင်သည့် လမ်းအခြေအနေ / ကျေးရွာတစ်ရွာသည် ၎င်း၏ ကျေးရွာအုပ်စုနှင့် ဆက်သွယ်ထားသော လမ်းအခြေအနေ (အောက်ပါတို့ကိုပိုင်းပါ)

ကျောက်ခင်းလမ်း: _____ ကျောက်ကြမ်းလမ်း: _____ ကတ္တရာလမ်း: _____ ကွန်ကရစ်လမ်း: _____ မော်တော်ဆိုင်ကယ်လမ်း: _____
 ကျောက်ခင်းလမ်း: _____ **ခြေသားလမ်း** _____ လူသွားလမ်း: _____ အခြား: _____

(င) ကျေးရွာဖွံ့ဖြိုးမှုစီမံချက်

- (၁) လူထုပတ်ဝန်းကျင်စီမံကိန်းမစတင်မီ ဤကျေးရွာတွင်ကျေးရွာဖွံ့ဖြိုးမှု စီမံချက်ရှိခဲ့ပါသလား? ပိုင်းပါ
- (၂) ရှိခဲ့ပါလျှင် ဤစီမံချက်ကို မည်သည့် ခုနှစ်တွင်ပြင်ဆင်ခဲ့ပါသနည်း? ရှိပါသည်/မရှိပါ/မသိပါ
- (၃) ဤစီမံချက်ကို ခြုံ့နယ်မှအတည်ပြုခဲ့ပါသလား? နှစ်-----/မသိပါ

(စ) ခရီးအကွာအပေး

- (၁) ဤကျေးရွာ၏ပတ်ဝန်းကျင်မှ ၎င်းကျေးရွာအုပ်စု၏ပတ်ဝန်းကျင် အစီရင်ခံစာမူကြားပေးသနည်း? ပိုင် ၁၂/၆ - /မသိပါ
- (၂) ဤကျေးရွာမှ ၎င်းကျေးရွာအုပ်စု၏ပတ်ဝန်းကျင် သွားလာရာတွင်ကြာမြင့်သည့်အချိန်၊ ခြောက်သွေ့ရာသီတွင်ကြာချိန် ၁၀ မိနစ် ထော်လာဂျီ/မော်တော်ဆိုင်ကယ်/ခြေလျှင်/လား/မော်တော်ဘုတ်/ အခြား: _____
- မိုးရာသီတွင်ကြာချိန် ၃၀ မိနစ် ထော်လာဂျီ/မော်တော်ဆိုင်ကယ်/ခြေလျှင်/လား/မော်တော်ဘုတ်/ အခြား: _____

(ဆ) ပတ်ဝန်းကျင်ဆိုင်ရာ သဘာဝဘေးအန္တရာယ်

ဤကျေးရွာတွင် ရေကြီးခြင်းကဲ့သို့ သဘာဝဘေးအန္တရာယ်ကျရောက်ဖူးခြင်း ရှိပါသလား။
 မရှိပါ ရှိပါသည် ရှိလျှင်ဖော်ပြပါ _____

(ဇ) ကျေးရွာတွင် ဖွံ့စည်းထားသော အဖွဲ့အစည်းများ

လူထုပတ်ဝန်းကျင်စီမံကိန်းမစတင်မီ ဤကျေးရွာတွင် ကျေးရွာဖွံ့ဖြိုးရေးအတွက် အစိုးရ (သို့) ရွာသားများကိုယ်တိုင် (သို့) စီမံကိန်းတစ်ခုခုမှ ဖွဲ့စည်းထားသည့် အဖွဲ့အစည်းများရှိပါသလား။
 (၁) _____
 (၂) _____

(ဈ) အထွေထွေအုပ်ချုပ်ရေး ဦးစီးဌာန (GAD) မှ မှတ်တမ်းတင်ထားခြင်း

ဤကျေးရွာသည် အထွေထွေအုပ်ချုပ်ရေး ဦးစီးဌာန (GAD) မှ မှတ်တမ်းတင်ထားမှု ရှိပါသလား။
 မရှိပါ ရှိပါသည်

ကျေးရွာခေါင်းဆောင် အမည် ဦးကျော်ဝင်း လူထုစည်းရုံးရေးမှူး အမည် ဦးမြင့်ကျော်
 လက်မှတ် [Signature] နေ့စွဲ ၉.၁.၂၀၁၆ လက်မှတ် [Signature] နေ့စွဲ ၉.၁.၂၀၁၆



လူထုပတ်ပြုစီမံကိန်းစီမံကိန်းလက်စွဲ
အပိုင်း-၃ ၂၉.၉.၂၀၁၅

ပုံစံ စ-၂ - စီမံကိန်းစက်ဝန်းအချိန်ဇယား (PC 2)

လမ်းညွှန်ဖွဲ့ကက်သက်ဆိုင်ရာလူထုစည်းရုံးရေး/လက်ထောက်နည်းပညာနည်းပညာမှူးများ	စီမံကိန်းစက်ဝန်းအဆင့်တစ်ခုစီ	ပြီးစီးတိုင်းကျေးရွာနှင့်	ကျေးရွာအုပ်စု
အတွက်ဤပုံစံကိုဖြည့်သွင်းရမည်။			
စည်းရုံးရေးမှူး/ဝန်ထမ်း အမည် - ဦးမြင့်	စက်ဝန်းအားအမှတ်ဖြစ်ပါ	စက်ဝန်း(၂) □	စက်ဝန်း(၃)
နေ့စွဲ	စက်ဝန်း (၄)		
ပြည်နယ်/တိုင်း - စစ်ကိုင်း	မြို့နယ် - ဗ/ ၆ ဗာဏ	ကျေးရွာ - ပေ ကုန်း ဣ၊ ဧ နာ ဇ လုံ ဣ	

စီမံကိန်းစတင်ရွက်မှုအဆင့်များ	နေ့စွဲ		အစည်းအဝေးတွင်တက်ရောက်သူအရေအတွက်			
	စတင်သည့်နေ့	ပြီးဆုံးသည့်နေ့	အမျိုးသားအရေအတွက်	အမျိုးသမီးအရေအတွက်	အိမ်ထောင်စုအရေအတွက်	လူမျိုးစုတက်ရောက်သူအရေအတွက်နှင့် လူမျိုးစုအမည်
၁. ကျေးရွာစီမံကိန်း မိတ်ဆက်အစည်းအဝေး	12.2.2016	12.2.2016	28	26	23	၂၁၆ - ၇၅ ၂၈၃ - ၂၅
၂. ကျေးရွာဖွံ့ဖြိုးရေး စီမံချက်ရေးဆွဲခြင်းအစည်းအဝေး	15.2.2016	15.2.2016	၃၃	၃၃	21	၂၁၆ - ၂၅ ၂၈၃ - ၂၅
၃. ကျေးရွာအုပ်စု လုပ်ငန်းဆုံးဖြတ်ချက်ချသည့်အစည်းအဝေး						
၄. မြို့နယ်အဆင့်စီမံကိန်းရေးဆွဲရေးနှင့်အကောင်အထည်ဖော်ရေးကော်မတီ၏ စီမံကိန်းသုံးသပ်မှုအစည်းအဝေး			မလို	မလို	မလို	မလို
၅. မြို့နယ်စီမံကိန်းရေးဆွဲရေးနှင့်အကောင်အထည်ဖော်ရေးကော်မတီ၏ဆုံးဖြတ်မှုကို ရွာသို့ အသိပေးအကြောင်းကြားသည့်အစည်းအဝေး						
၆. စီမံကိန်းလုပ်ငန်းစွဲစီမံချက်ရေးဆွဲခြင်းအစည်းအဝေး	မလို	မလို	မလို	မလို	မလို	မလို
၆.၁။ စီမံကိန်းလုပ်ငန်း အကောင်အထည်ဖော်ရေးအစီအစဉ် ရေးဆွဲခြင်း						



လူထုဗဟိုပြုစီမံကိန်းစီမံကိန်းလက်စွဲ
အပိုင်း-၃ ၂၉.၉.၂၀၁၅

၆.၂။ ဝယ်ယူရေးအစီအစဉ် ရေးဆွဲခြင်း								
၆.၃။ ဘဏ္ဍာရေးကုန်ကျမှု လျာထားအစီအစဉ် ရေးဆွဲခြင်း								
၆.၄။ ပြင်/ထိန်းအစီအစဉ် ရေးဆွဲခြင်း								
၇. စီမံကိန်းလုပ်ငန်းခွဲ တိုးတက်မှု စောင့်ကြည့်လစဉ်အစည်းအဝေး	မလို	မလို	မလို	မလို	မလို	မလို	မလို	မလို
၇.၁။ အစည်းအဝေး ပထမအကြိမ်								
၇.၂။ အစည်းအဝေး ဒုတိယအကြိမ်								
၇.၃။ အစည်းအဝေး တတိယအကြိမ်								
၈. စီမံကိန်းလုပ်ငန်းခွဲ အပြီးသတ်စစ်ဆေးခြင်းအစည်းအဝေး								
၉. လူထုစစ်ဆေးဆွဲအစည်းအဝေး								



ပုံစံ - ၈ - ၂ - စီမံကိန်းစက်ဝန်းအချိန်ဇယား (PC 2)

လမ်းညွှန်ချက် သက်ဆိုင်ရာလူထုစည်းရုံးရေး/လက်ထောက်နည်းပညာများမှ စီမံကိန်းစက်ဝန်းအဆင့်တစ်ခုစီပြီးစီးတိုင်း ကျေးရွာနှင့် ကျေးရွာအုပ်စုအတွက် ဤပုံစံကို ဖြည့်သွင်းရမည်။

စည်းရုံးရေး/ဝန်ထမ်း အမည် - မြို့အောင်မာ

နေ့စွဲ ၉.၈.၂၀၁၇ စက်ဝန်းအားအမှတ်ခြံမီ စက်ဝန်း(၁) စက်ဝန်း(၂) စက်ဝန်း(၃)

ဖြည့်နှယ်/တိုင်း စစ်ကိုင်း ကျေးရွာအုပ်စု စံမေ့မေ့ ကျေးရွာ ပေမာ

စီမံကိန်းအဆင့်/စက်ဝန်းအမျိုးအမည်	စက်ဝန်းအမျိုးအမည်	စက်ဝန်းအမှတ်	စက်ဝန်းအမျိုးအမည်	စက်ဝန်းအမျိုးအမည်	အစည်းအဝေးတွင်တက်ရောက်သူအရေအတွက်		
					အစည်းအဝေးအမျိုးအမည်	အစည်းအဝေးအမျိုးအမည်	အစည်းအဝေးအမျိုးအမည်
၁။ ကျေးရွာစီမံကိန်း စီမံကိန်းအစည်းအဝေး	၉.၈.၂၀၁၇	၉.၈.၂၀၁၇	၁၁	၉	၁၂	၂၈	၂၈ - ၄ ၂၈ - ၁၉
၂။ ကျေးရွာဖွံ့ဖြိုးရေး စီမံချက်ရေးဆွဲခြင်း အစည်းအဝေး	၁၃.၈.၂၀၁၇	၁၃.၈.၂၀၁၇	၁၁	၉	၁၃	၂၈	၂၈ - ၄ ၂၈ - ၁၉
၃။ ကျေးရွာအုပ်စု လုပ်ငန်းစဉ်အစည်းအဝေး	၂၀.၈.၂၀၁၇	၂၀.၈.၂၀၁၇	၁၇	၁၈	၃၄	၂၈	၂၈ - ၁၉ ၂၈ - ၁၅
၄။ မြို့နယ်အဆင့် စီမံကိန်းရေးဆွဲရေး နှင့် အကောင်အထည်ဖော်ရေးကော်မတီ၏ စီမံကိန်း သုံးသပ်မှု အစည်းအဝေး							
၅။ မြို့နယ် စီမံကိန်းရေးဆွဲရေး နှင့် အကောင်အထည်ဖော်ရေး ကော်မတီ၏စီမံချက်အစည်းအဝေး							
၆။ စီမံကိန်းလုပ်ငန်းစဉ်အစည်းအဝေး							
၆.၁။ စီမံကိန်းလုပ်ငန်း အကောင်အထည်ဖော်ရေးအစည်းအဝေး							

<p>၆.၂။ ပယ်ယူရေးအစီအစဉ် ရေးဆွဲခြင်း</p>								
<p>၆.၃။ ဘဏ္ဍာရေးကုန်ကျမှု လျာထားအစီအစဉ် ရေးဆွဲခြင်း</p>								
<p>၆.၄။ ပြင်/ထိန်းအစီအစဉ် ရေးဆွဲခြင်း</p>								
<p>၇။ စီမံကိန်းလုပ်ငန်းခွဲ တိုးတက်မှု စောင့်ကြည့် အစည်းအဝေး</p>								
<p>၇.၁။ အစည်းအဝေး ပထမအကြိမ်</p>								
<p>၇.၂။ အစည်းအဝေး ဒုတိယအကြိမ်</p>								
<p>၇.၃။ အစည်းအဝေး တတိယအကြိမ်</p>								
<p>၈။ စီမံကိန်းလုပ်ငန်းခွဲ အပြီးသတ်စစ်ဆေးခြင်း အစည်းအဝေး</p>								
<p>၉။ လူထုစစ်ဆေးပွဲအစည်းအဝေး</p>								

ပုံစံ ၈-၃ ကျေးရွာဖွံ့ဖြိုးရေး ဦးစားပေးအစီအစဉ် (Form PC 3)

လမ်းညွှန် ချက် /အဆင့်(၃)ကျေးရွာမှော်မှန်းချက်အစည်းအဝေးပြီးဆုံးသောအခါ ကျေးရွာစီမံကိန်း အထောက်အကူပြု ကော်မတီသည် လူထုစည်းရုံးရေးမှူးအကူအညီဖြင့် ဤပုံစံကိုပြည့်စုံအောင် ဖြည့်သွင်းရမည်။ အားလုံးသော အခက်အခဲ အတားအဆီးများ၊ ဖွံ့ဖြိုးမှုဦးစားပေးအစီအစဉ်များ၊ လူထုပဟိုပြုစီမံကိန်း၏ ရန်ပုံငွေအရင်းအမြစ်နှင့် မသက်ဆိုင်သည့် လုပ်ငန်းများ အားလုံးကိုဖော်ပြရမည်။

လူထုစည်းရုံးရေးမှူး/ဝန်ထမ်း အမည် ဦးမြင့်အေး

နေ့စွဲ 15. ၇. 2016 စက်ဝန်းအား အမှတ်ခြစ်ပါ (✓) စက်ဝန်း(၁)
 စက်ဝန်း(၂) စက်ဝန်း(၃) စက်ဝန်း(၄)

ပြည်နယ်/တိုင်း ၈၈၈၇၆၊ မြို့နယ် ၁၈၈၈၈၈ ကျေးရွာအုပ်စု ၃၂၂၂၂၂၂၂ ကျေးရွာ ၆၈၈၈၈၈၈၈

က. အခက်အခဲအတားအဆီးများအားဆွေးနွေးခြင်း - ယခုလက်ရှိအခြေအနေတွင်ကျေးရွာဖွံ့ဖြိုးတိုးတက်ရေးအတွက် အဓိကအခက်အခဲအတားအဆီးများသည် မည်သည်များဖြစ်ပါသနည်း(အမျိုးသား/သမီး အနည်းဆုံးအခက်အခဲ ၅ ခုစီဖော်ပြပါ)

အမျိုးသား အဖွဲ့မှတင်ပြသောအခက်အခဲအတားအဆီးများ		အမျိုးသမီး အဖွဲ့မှတင်ပြသောအခက်အခဲအတားအဆီးများ	
၁	မညာကျေး	၁	မညာကျေး
၂	ကမ်း၊ မနိုး၊ ဆက်ခွာမကျေး	၂	ကမ်း၊ မနိုး၊ ဆက်ခွာမကျေး
၃	သောကသံဃုံ၊ ကျေး	၃	မိ၊ ကမကခဲ
၄	ကျွန်း၊ စာကျေး	၄	သောကသံဃုံ၊ ကျေး
၅	လှိုင်စစ်မိ	၅	မညာကျေး

ခ. မှော်မှန်းခြင်း- နောင်လာမည့် (၅)နှစ် အတွင်း ကျေးရွာဖွံ့ဖြိုးရေး မှော်မှန်းလျာထားချက်များအား တင်ပြပါ။

အမျိုးသားအဖွဲ့မှတင်ပြသောမှော်မှန်းချက်များ		အမျိုးသမီးအဖွဲ့မှတင်ပြသောမှော်မှန်းချက်များ	
၁	မညာကျေး၊ မျိုးစာမ	၁	မညာကျေး၊ ဝိုက်စာမ
၂	ကမ်း၊ မနိုး၊ ဆက်ခွာမကျေး	၂	ကမ်း၊ မနိုး၊ ဆက်ခွာမကျေး
၃	သောကသံဃုံ၊ ကျေး	၃	ကျွန်း၊ မနိုး၊ မြင့်မား
၄	ကျွန်း၊ စာကျေး	၄	သောကသံဃုံ၊ ကျေး
၅	လှိုင်စစ်မိ	၅	ကျွန်း၊ စာကျေး၊ မျိုးစာမ

ဂ. ဤကျေးရွာ၏ လာမည့်(၃)နှစ်အတွက် ဦးစားပေး ဖွံ့ဖြိုးတိုးတက်မှု လုပ်ငန်း အစီအစဉ်များအားဖော်ပြပါ။ (လူထုပဟိုပြုစီမံကိန်း ရန်ပုံငွေအတွက် အဆိုပြုသော အစီအစဉ်များကိုဦးစားပေး အဆင့်အလိုက်ဖော်ပြပြီး ကျန်လူထုပဟိုပြု စီမံကိန်း ရန်ပုံငွေအရင်းအမြစ်နှင့် မပတ်သက်သည့်အစီအစဉ်များလည်းဖော်ပြရန်ဖြစ်သည်)

ကျေးရွာအတွက်ဦးစားပေးဖွံ့ဖြိုး တိုးတက်မှု လုပ်ငန်းစဉ်များ	အဆိုပြုသူ (အမျိုးသားများ/ အမျိုးသမီးများ/	လူထုပဟိုပြုစီမံကိန်းအတွက်အဆိုပြု သည့် (ဦးစားပေးအဆင့် အလိုက် ဖော်ပြပါ)	ခန့်မှန်း ကုန်ကျ စရိတ်	အကျိုးခံစား ခွင့်ရှိသူခန့်မှန်းခြေ

		အမျိုးသား+အမျိုးသမီး)		အရေအတွက်
၁	မူဝါဒရေးရာ၊ နည်းဥပဒေရေးရာ	မမျိုးသား + မမျိုးသမီး	ဦးစားရေး (၁)	၇၅၀၀,၀၀၀ (၆၇ ဦး)
၂	မမျိုးသား-မမျိုးသမီး နည်းဥပဒေရေးရာ	မမျိုးသား	(၂)	၁၄,၀၀၀,၀၀၀ ၁၇၂ ဦး
၃	မိခင်၊ ဖခင်၊ များသောအားဖြင့်	မမျိုးသား + မမျိုးသမီး	(၃)	၈,၅၀၀,၀၀၀ ၁၇၂ ဦး
၄	မမျိုးသား၊ မမျိုးသမီး	မမျိုးသမီး	(၄)	၅,၀၀၀,၀၀၀ ၁၇၂ ဦး
၅	ဥပဒေရေးရာ၊ နည်းဥပဒေရေးရာ	မမျိုးသမီး	(၅)	၂,၈၀၀,၀၀၀ ၁၇၂ ဦး
၆	စာအုပ်ရေးရာ၊ နည်းဥပဒေရေးရာ	မမျိုးသား	(၆)	၄,၀၀၀,၀၀၀ ၁၇၂ ဦး
၇	မမျိုးသမီး၊ နည်းဥပဒေရေးရာ	မမျိုးသမီး	(၇)	၃,၀၀၀,၀၀၀ ၁၇၂ ဦး

ဥက္ကဋ္ဌ၊ ကျေးရွာစီမံကိန်းအထောက်အကူပြုကော်မတီမှအတည်ပြုသည်။

အမည် ဦးစိုးမင်းစိုး လက်မှတ် [Signature] ဇန်နဝါရီ ၂၀၁၆

ထူး လူထုစီမံကိန်း၏ လာမည့် (၄) နှစ်အတွက် အကန့်မပင်သော ဦးစားပေး ဖွံ့ဖြိုးတိုးတက်မှု လုပ်ငန်း အစီအစဉ်များအားဖော်ပြပါ။

အဆင့်	ကျေးရွာအတွက် ဦးစားပေး ဖွံ့ဖြိုး တိုးတက်မှု လုပ်ငန်းစဉ်များ	အဆိုပြုသူ (အမျိုးသားများ/ အမျိုးသမီးများ/အမျိုးသား+ အမျိုးသမီး)	အခန်းကဏ္ဍ
၁			
၂			
၃			
၄			
၅			

ခေါင်းဆောင်၊ ကျေးရွာစီမံကိန်းအထောက်အကူပြုကော်မတီမှ အတည်ပြုသည်။

အမည် ဦးဝင်းစောဦး လက်မှတ်  နေ့စွဲ ၂၀၁၁.၀၁.၂၀
ဒေါ်မေအောင် ဒေါ်မေအောင် ၂၀၁၁.၀၁.၂၀

လူထုဗဟိုပြုစီမံကိန်းစီမံကိန်းလက်ဖွဲ့
အပိုင်း-၃ . ၉.၉.၂၀၁၅

ပုံစံ ၈-၄ ကျေးရွာအုပ်စုစီမံကိန်းလုပ်ငန်းခွဲရွေးချယ်ခြင်းပုံစံ

လက်ညွှန်ချက်။ ။ ကျေးရွာအုပ်စုစီမံချက်ရေးဆွဲသည့်အစည်းအဝေးတွင် ဤပုံစံအားလူထုဝင်ရုံးရေးမှူး / လက်ထောက်နည်းပညာမှူးတို့၏ အကူအညီဖြင့်ပြည့်စုံစွာ ဖြည့်သွင်းရမည်။ ဤပုံစံအားပြည့်စုံစွာဖြည့်သွင်းပြီးပါကကျေးရွာအုပ်စုရှိမြို့တိုးတက်ရေးစီမံချက်တွင်နောက်ဆက်တွဲအဖြစ်တွဲထားရမည်။ CF မှ အချက်အလက်များကို MIS သို့ ထည့်သွင်းရမည်။

ကျေးရွာစည်းရုံးရေးမှူး/ဝန်ထမ်းအမည် - ဦးမြင့်စော

စက်ဝန်းအားအမှတ်ဖြစ်ပေးပါ(✓) စက်ဝန်း(၁) စက်ဝန်း(၂) စက်ဝန်း(၃) စက်ဝန်း(၄)

နေ့စွဲ 17.၉.၂၀16

မြို့နယ် - စင်ကူမြို့နယ် - ဗန်းမောက်

ကျေးရွာအမည်	ဆောင်ရွက်မည့် လုပ်ငန်းများ	အတိုင်းအတာ	ခန့်မှန်း တိုက်ရိုက်အကျိုး စီးပွားခွင့်ရှိသူများ	အဆိုပြုတင်ပြသူ	ခန့်မှန်းကုန်ကျစရိတ်			စုစုပေါင်း
					စီမံကိန်းမှ ထည့်ဝင်မှု	ကျေးရွာမှ ထည့်ဝင်မှု	အခြားထည့်ဝင်မှု (ခေါ်ပြပါ) ထည့်ဝင်ငွေ အမည်/အဖွဲ့	
ပေကုန်းဂူ၊ နောင်လှဘူ	၅၂၀၀၀ ကျောင်း(ခွဲ) ပြုပြင်	၃၀'x၃၀'x၁၂'	၆၃	□ ကျား □ မ ■ ကျား+မ	၇,၅၀၀,၀၀၀	-	-	၇,၅၀၀,၀၀၀
ဝက်ခေါက်ဂူ၊ စောဘွဲ့ကုန်းဂူ	၅၆၀၀၀ ကျောင်း သွင်းပြန်	၇၂၁၀'	၂၀၅	□ ကျား □ မ ■ ကျား+မ	၄,၂၀၀,၀၀၀	-	-	၄,၂၀၀,၀၀၀
ခေါင်းဖျားဂူ	၅၆၀၀၀ ကျောင်း သွင်းပြန်	၇၂၁၀'	၃၇၆	□ ကျား □ မ ■ ကျား+မ	၄,၂၀၀,၀၀၀	-	-	၄,၂၀၀,၀၀၀
				□ ကျား □ မ □ ကျား+မ				
				□ ကျား □ မ □ ကျား+မ				

ရက်စွဲ ၁၇.၉.၂၀၁၅

အမည် - ဦးမြင့်စော - ဦးမြင့်စော

ရက်စွဲ ၁၇.၉.၂၀၁၅

ရက်စွဲ ၁၇.၉.၂၀၁၅



ပုံစံ - ၀ - ၄ ကျေးရွာအုပ်စုစီမံကိန်းလုပ်ငန်းခွဲရွေးချယ်ခြင်းပုံစံ (Form PC 4)

လမ်းညွှန်ချက်၊ စီမံကိန်းလုပ်ငန်းခွဲရွေးချယ်မှုအစည်းအဝေးပြီးနောက်တွင် ကျေးရွာအုပ်စုမှ CF/TF တို့၏ အကူအညီရယူ၍ ကျေးရွာစီထောက်ကော်မတီမှ လက်မှတ်ရေးထိုးပြီး အဆိုပါပုံစံအား ပြည့်စုံအောင်ဖြည့်သွင်းရမည်။ ဤပုံစံအား ပြည့်စုံစွာဖြည့်သွင်းပြီးပါက ကျေးရွာအုပ်စုမှ ဦးတိုးထောက်ပံ့ချက်တွင် TPIC သို့ ပေးပို့ရန်အတွက် နောက်ဆက်တွဲအဖြစ် ထားရှိရမည်။ CF မှ ကျေးရွာတစ်ရွာချင်းစီ၏ စီမံကိန်းလုပ်ငန်းခွဲဆိုင်ရာ အချက်အလက်များကို MIS သို့ ထည့်သွင်းရမည်။ (ယခုနှစ်စီမံကိန်းလုပ်ငန်းခွဲ မလုပ်ကိုင်သော ကျေးရွာများ မပါဝင်ပါ။)

ကျေးရွာစည်းရုံးရေး/ဝန်ထမ်းအမည် ဦးလွင်စော / ဦးစောမျိုးစွယ်
 နေ့စွဲ ၂၀.၁.၂၀၁၅
 ပြည်နယ်/တိုင်း၊ စစ်ကိုင်း၊ ပြီးနယ်၊ ဗန်မောက်

ကျေးရွာအမည်	ဆောင်ရွက်မည့် လုပ်ငန်းများ	အတိုင်းအတာ	ခန့်မှန်း တိုက်ရိုက် အကျိုးခံစားခွင့် ရှိသူများ	အဆိုပြုထင်မြင်ချက်	ခန့်မှန်းကျန်ကျစိတ်			စုစုပေါင်း
					စီမံကိန်းမှ ထည့်ဝင်မှု	ကျေးရွာမှ ထည့်ဝင်မှု	အခြားထည့်ဝင်မှု (ဖော်ပြပါ) ထည့်ဝင်ငွေ အမည်/အဖွဲ့	
ကျေးရွာ	မူပိုင်မှု၊ မြေပိုင်မှု	အတိုင်းအတာ	ခန့်မှန်း တိုက်ရိုက် အကျိုးခံစားခွင့် ရှိသူများ	အဆိုပြုထင်မြင်ချက်	စီမံကိန်းမှ ထည့်ဝင်မှု	ကျေးရွာမှ ထည့်ဝင်မှု	အခြားထည့်ဝင်မှု (ဖော်ပြပါ) ထည့်ဝင်ငွေ အမည်/အဖွဲ့	စုစုပေါင်း
				ကျား မ ကျား+မ	၀၀၀၀၀၀	၀၀၀၀၀၀	-	၀၀၀၀၀၀
				ကျား မ ကျား+မ				
				ကျား မ ကျား+မ				
				ကျား မ ကျား+မ				
				ကျား မ ကျား+မ				

ရာထူး ကျေးရွာအုပ်စု စီ/ထောက်ကော်မတီ ဥက္ကဋ္ဌ အမည် လက်မှတ် ရက်စွဲ ဦးစောမျိုးစွယ် ၂၀.၁.၂၀၁၅
 ဒေါ်ခင်စာဝင်း ၂၀.၁.၂၀၁၅



စစ်ကိုင်းတိုင်းဒေသကြီး၊ ပန်းမောက်မြို့နယ်

(က) - ၂။ ကျေးရွာအစည်းအဝေးမှတ်တမ်း

ကျေးရွာ ။ ။ နောင်လုံကျေးရွာ

ကျေးရွာအုပ်စု။ ။ ခဲယဉ္ဇေကျေးရွာ

အစည်းအဝေးပြုလုပ်သည့်နေရာ။ ။ နောင်လုံကျေးရွာ

နေ့စွဲ ။ ။ ၂၀၁၆. ၁၂. ၂၀

အကြောင်းအရာ။ ။ ပထမနှစ် လူထုစာရင်း
မိတ်ဆက်အစည်းအဝေးပထမအကြိမ်အစည်းအဝေးပြုလုပ်ခြင်း။

စီမံကိန်း

ဆွေးနွေးချက်များ

အစည်းအဝေးတက်ရောက်သူဦးရေ-ကျား(၂၈)ဦး နှင့်မ (၂၆)ဦး=(၅၄)ဦး

ဆွေးနွေးချက်များ

ဆွေးနွေးချက်(၁)

မိတ်ဆက်အစည်းအဝေးတွင်ကျေးရွာဥက္ကဋ္ဌမှကျေးရွာလူထုနှင့်လူထုဗဟိုပြုစီမံကိန်းမှဝန်ထမ်းများကိုမိတ်ဆက်အဖွဲ့အမှတ်စဉ်ကားပြောကြားခြင်း။ ထို့နောက်ဝန်ထမ်းမှ အဖွဲ့အစည်းအမည်၊ အလှူရှင်အမည်၊ အကောင်အထည် ဖော်ဆောင်ရွက်သည့်ဌာနနှင့် စီမံကိန်းဖွဲ့စည်းပုံများနှင့် ကျား၊မရေးရာကဏ္ဍများအကြောင်း မိတ်ဆက် ရှင်းလင်းပြောကြားပြီး ကျေးရွာစေတနာ့ဝန်ထမ်းရွေးချယ်ခြင်း(က+မ)တွင် လူထု၏ အတည်ပြုချက်နှင့် မဟုတ်ဘဲ လျှို့ဝှက်ချက်မဲပေးစနစ်ဖြင့် ရွေးချယ်ခြင်း၊ လူထုပူးပေါင်းပါဝင်သော လူမှုဆန်းစစ်ခြင်းများ ပြုလုပ်သွားမည်ဖြစ်ကြောင်း ဆွေးနွေးပြောကြားခဲ့ပါသည်။

ဆွေးနွေးချက်(၂)

မိတ်ဆက်ဆွေးနွေးမှုအပြီးတွင် ကျေးရွာစေတနာ့ဝန်ထမ်း လိုက်နာရမည့် စည်းကမ်းချက်များကိုရှင်းလင်း ပြောကြား၍ ကျေးရွာလူထု ကိုယ်တိုင်လျှို့ဝှက်ချက်မဲပေးစနစ်ဖြင့် စေတနာ့ဝန်ထမ်း(က-၁)(မ-၁)ကို ရွေးချယ် ရန်ဆွေးနွေးခဲ့ပါသည်။

ဆုံးဖြတ်ချက်(၁)

ကျေးရွာလူထုမှ စီမံကိန်း၏ဖွဲ့စည်းပုံ လုပ်ဆောင်ရမည့်အချက်များနှင့် လိုက်နာကျင့်သုံးရမည့်နည်းလမ်း များကိုလိုက်နာဆောင်ရွက်ရန်၊စေတနာ့ဝန်ထမ်းရွေးချယ်ခြင်းကိစ္စနှင့်ပတ်သက်၍တက်ရောက်လာသော ကျေးရွာလူထုမှ အမှန်တကယ် လုပ်ကိုင်နိုင်သူ၊ကျေးရွာဖွံ့ဖြိုးရေးအတွက် စိတ်ပါဝင်စားမှုရှိသူ၊ပြောတက်ဆိုတက်ရှိသူများ ကို ရွေးချယ်ရန် ပြောကြားပြီး စေတနာ့ဝန်ထမ်း(က-၁)(မ-၁) ကို တက်ရောက်လာသော ကျေးရွာလူထုမှ လျှို့ဝှက်မဲစနစ် ဖြင့် ရွေးချယ်ရန်ချယ်ရန် ဆုံးဖြတ်ခဲ့သည်။ထို့နောက် လူမှုဆန်းစစ်ခြင်း(PRA)အကြောင်းတွင် ပါဝင်သောထူးခြားဖြစ်စဉ် များ၊ အမျိုးသမီးဆိုင်ရာ သုံးသပ်ချက်များ၊ အသက်မွေးဝမ်းကျောင်းဆိုင်ရာများကို ဆက်လက်ဆွေးနွေးရန် ဆုံးဖြတ်ခဲ့ကြပါသည်။

သဘောတူညီမှုများ

(၁)ကျေးရွာသူ/သားအားလုံး စီမံကိန်းမှ ရရှိလာသော ရံပုံငွေကို ကျေးရွာတွင် အကျိုးရှိစွာ သုံးစွဲရန် သဘောတူညီခဲ့ပါသည်။

(၂)ကျေးရွာစေတနာ့ဝန်ထမ်း(၂)ဦးအား လျှို့ဝှက်မဲပေးစနစ်ဖြင့်ရွေးချယ်ရန်သဘောတူညီခဲ့ကြပါသည်။

(၃)ရွေးချယ်ခံရသောစေတနာ့ဝန်ထမ်း(၂)ဦးမှာလည်းအမှန်တကယ်လုပ်ဆောင်နိုင်ကြောင်းသဘောတူညီခဲ့ပါသည်။

(၄)ထို့နောက် တက်ရောက်လာသော ကျေးရွာလူထုမှ လူမှုဆန်းစစ်ခြင်း(PRA)အဆင့်များ ဆက်လက်ပြုလုပ်ဆွေးနွေး ရန်သဘောတူညီခဲ့ကြပါသည်။

စစ်ကိုင်းတိုင်း ဒေသကြီး၊ ညိုစောက်မြို့နယ်

(က) ကျေးဥစ္စာ အစည်းဝေး ဗဟိုကော်မတီ

ကျေးဥစ္စာ " " စောလှိုင်ကျေးဥစ္စာ + ဒေါ်ခင်မာကျေးဥစ္စာ

ကျေးဥစ္စာအစည်း " " မံမာမံမာမံမံမံမံမံ

အစည်းဝေးပြုလုပ်သည့်နေရာ " " စောလှိုင်ကျေးဥစ္စာအစည်း

နေ့စွဲ " " ၉.၁.၂၀၁၇

အကြောင်းအရာ " " နှစ်စဉ် အထူးအထူးပြုစီမံကိန်း စီမံကိန်း၊ မိတ်ဆက်

မိတ်ဆက်အစည်း အဝေး၊ တစ်နှစ်အကြောင်းအစည်း၊ ဝေးပြုလုပ်ခြင်း။

ဘွဲ့အဖွဲ့အစည်းများ

ဘွဲ့အဖွဲ့အစည်း (က)

မိတ်ဆက်အစည်းအဝေးတွင် ကျေးဥစ္စာအစည်း၊ ကျေးဥစ္စာအစည်းနှင့် အထူးအထူးပြုစီမံကိန်းပြု
ဝန်ထမ်းများကို မိတ်ဆက်အစည်းအဝေး၊ ကော်မတီအဖွဲ့ဝင်များ၊ ဖြောင့်ဖြောင့်ခြင်း။ ဝန်ထမ်းများ၏ အဖွဲ့အစည်း
အစည်း အဖွဲ့အစည်းအစည်း၊ အစည်းအဝေးတွင် မိတ်ဆက်အစည်းအဝေးနှင့် စီမံကိန်းပြုစီမံကိန်းများ
နှင့် ကျေးဥစ္စာအစည်းအဝေး၊ အစည်းအဝေး၊ မိတ်ဆက်အစည်းအဝေး၊ ဖြောင့်ဖြောင့်ခြင်း ကျေးဥစ္စာအစည်း
ထမ်း ဘွဲ့အဖွဲ့အစည်း (က + ဝ) တွင် အထူးအထူး အစည်းအဝေးနှင့် အစည်းအဝေး နှစ်စဉ် အထူးအထူး
အစည်း ဘွဲ့အဖွဲ့အစည်း၊ အထူးအထူး ပါဝင်သော အထူးအထူးအစည်းအဝေး၊ ကျေးဥစ္စာအစည်းအဝေး
အစည်းအဝေး ဘွဲ့အဖွဲ့အစည်း၊ ဖြောင့်ဖြောင့်ခြင်း

ဘွဲ့အဖွဲ့အစည်း (ခ)

မိတ်ဆက်ဘွဲ့အဖွဲ့အစည်းအစည်းအဝေး နှစ်စဉ် ကျေးဥစ္စာအစည်းအဝေး၊ မိတ်ဆက်အစည်းအဝေး၊
အစည်းအဝေး၊ ဖြောင့်ဖြောင့်ခြင်း ကျေးဥစ္စာအစည်းအဝေး၊ နှစ်စဉ် အထူးအထူးအစည်းအဝေး
အစည်းအဝေး (က - ဝ) (က - ဝ) ကို ဘွဲ့အဖွဲ့အစည်း ဘွဲ့အဖွဲ့အစည်း

အစည်းအဝေး၊ တစ်နှစ်အကြောင်းအစည်း - (က) (ခ) (ဂ) (ဃ) (င) (စ) (ဆ) (ဇ) (ဈ) (ည) ဦး = ၃၈ ဦး

အစည်းအဝေးမှတ်တမ်း



စစ်ကိုင်းတိုင်းဒေသကြီး၊ ဗန်းမောက်မြို့နယ်

(ခ) ဒုတိယအကြိမ်ကျေးရွာအစည်းအဝေးမှတ်တမ်း

ကျေးရွာ ။ ။ ဇနောင်

ကျေးရွာအုပ်စု။ ။ မဲပစ္စည်းပေးအပ်ခြင်း

အစည်းအဝေးပြုလုပ်သည့်နေရာ။ ။ ဇနောင်အခြေစိုက်ရေးကျေးဇူးတင်ရေးအဖွဲ့

နေ့စွဲ ။ ။ 15. 12. 2016

အကြောင်းအရာ။ ။ ပထမနှစ်စီမံကိန်း ဒုတိယအကြိမ်အစည်းအဝေး ဦးစားပေးလုပ်ငန်းရွေးချယ်ခြင်းနှင့် ကျေးရွာစီမံကိန်းအထောက်အကူပြုကော်မတီရွေးချယ်ခြင်း။

အစည်းအဝေးတက်ရောက်သူများ။ ။ ကျေးရွာသား(၂၂)၊ ကျေးရွာသူ(၂၂)၊ စေတနာ့ဝန်ထမ်းအမျိုး သား(၁)ဦး၊ အမျိုးသမီး(၁)ဦး

ဒုတိယအကြိမ်အစည်းအဝေးအတွက် တက်ရောက်လာသော ကျေးရွာလူထုအား အမျိုးသား/ အမျိုးသမီးများအား သီးခြားခွဲ၍ လူမှုဆန်းစစ်ခြင်း(PRA)အဆင့်များ ဆက်လက်ပြုလုပ် ဆွေးနွေးခဲ့ကြပါသည်။ ၎င်းနောက် အခက်အခဲများကို ဖော်ထုတ်ခဲ့ကြသည်။ ဖော်ထုတ်ထားသော ပြဿနာ များကို အမျိုးသား/သမီးပေါင်းပြီး တူညီသော လုပ်ငန်းထွက်ပေါ်လာသည်။ ထို့နောက် အမျိုးသား/ သမီးများ၏ နောက်(၅)နှစ် မျှော်မှန်းချက်များကို ဆက်လက်ဖော်ထုတ်ခဲ့ကြသည်။ ထွက်ပေါ်လာသော လုပ်ငန်းများကို လူထုဗဟိုပြုစီမံကိန်း၏ အကျိုးပင်သောလုပ်ငန်းများနှင့် အကျိုးမပင်သောလုပ်ငန်း များကိုချပြခဲ့ပြီး ကျေးရွာဖွံ့ဖြိုးလုပ်ငန်းများကိုအဆင့်သတ်မှတ်၍ ရွေးချယ်ခဲ့ကြသည်။ အမျိုးသား အတွက်

အမျိုးသမီးအတွက် ဟူ၍ ပြဿနာများကို အခြေခံပြီး ပြဿနာသစ်ပင်များကို ရေးဆွဲပြီး ပြဿနာများကို မည်သို့ဖြေရှင်းရမည်ကို ဖော်ထုတ်ခဲ့ကြသည်။ထွက်ပေါ်လာသော လုပ်ငန်းများကို အကောင်အထည်ဖော်ရန် ကျေးရွာအတွက် စီမံကိန်းအထောက်အကူပြု ကော်မတီ လိုအပ်ကြောင်း ရှင်းပြခဲ့သည်။ဒုတိယအကြိမ်အစည်းအဝေးတွင် တက်ရောက်လာသော ကျေးရွာလူထုအား ကော်မတီ ဝင်များ၏ တာဝန်နှင့်ဝတ္တရားများအကြောင်း ပြောကြားပြီး စီ/ထောက် ဥက္ကဋ္ဌ ကျား(၁)ဦး၊ မ

(၁)ဦး၊ဘဏ္ဍရေးစာရေး ကျား(၁)ဦး၊ဝယ်ယူရေးဆပ်ကော်မတီ ကျား(၂)၊ မ(၁)ဦး၊ စောင့်ကြည့် ကြီးကြပ်ရေး ဆပ်ကော်မတီ ကျား(၂)၊ မ(၁)ဦး၊လုပ်ငန်းလည်ပတ်ရေး နှင့် ပြုပြင်ထိန်းသိမ်းရေးဆပ်ကော်မတီ ကျား(၂) ၊မ(၁)ဦး၊ ဝေဖန်အကြံပြုတိုင်ကြားရေးဆပ်ကော်မတီ ကျား(၁)ဦး၊ မ(၁)ဦး ရပ်ရွာလူထု အားလုံးကိုယ်တိုင် လျှို့ဝှက်မဲပေးစနစ်ဖြင့် ရွေးချယ် ဆုံးဖြတ်ခဲ့ကြသည်။

ဆုံးဖြတ်ချက်များ

ကျေးရွာလူထုမှ လူထုဗဟိုပြု စီမံကိန်းတွင် ချမှတ်ထားသော ဆောင်ရန် ရှောင်ရန်များကို လိုက်နာကျင့်သုံးမည်ဖြစ်ကြောင်းကော်မတီဝင်များမှကျေးရွာအတွက်အမှန်တကယ်လုပ်ကိုင်နိုင် ကြောင်း သဘောတူကြပါသည်။

ထို့နောက် လူထုဗဟိုပြု စီမံကိန်း၏ ကျင့်ဝတ်များကိုလိုက်နာရန် ဆောင်ရန် ရှောင်ရန် သဘောတူ စာချုပ်ကို လက်မှတ်ရေးထိုးကြသည်။

မူရင်းအား ကျေးဇူးဖွဲ့ပြီးစေရ အထောက်အကူပြုကော်မတီတွင် ထားရှိပါမည်။ အခြားဌာနများနှင့် ညှိနှိုင်းရန်အတွက် ပိတ္တူပေး။

	အဆင့်	လုပ်ငန်း	အဆိုပြုသူ <input type="checkbox"/> ကျား <input type="checkbox"/> မ	လ/နှစ်	လုပ်ဆောင်မည့်သူ	ပြင်ပမှ ထောက်ပံ့ ပေးသူ
အခြေခံအထောက်အပံ့	၀	မိမိစစ်ကျေးဇူးပြုခြင်း	<input type="checkbox"/> ကျား <input checked="" type="checkbox"/> မ/၂၀၁၆	ကျေးဇူးပြုကော်မတီ	မူလဗဟိုဌာန စီမံကိန်း
	၂	က ချေးငွေ ဖြေရှင်းပေးခြင်း	<input checked="" type="checkbox"/> ကျား <input type="checkbox"/> မ/.....		"
	၃	ကျေးဇူးပြုပေးခြင်း၊ စာရင်းအကျဉ်းချုပ်	<input checked="" type="checkbox"/> ကျား <input type="checkbox"/> မ/.....		"
	၄	စာရင်းအကျဉ်းချုပ် ပြန်လည်စစ်ဆေးခြင်း	<input type="checkbox"/> ကျား <input checked="" type="checkbox"/> မ/.....		"
	၅		<input type="checkbox"/> ကျား <input type="checkbox"/> မ/.....		
အသက်မွေးဝမ်းကျောင်း စိုက်ပျိုးရေး	၀	စိုက်ပျိုးရေး / စိုက်ပျိုးရေး ချေးငွေ	<input checked="" type="checkbox"/> ကျား <input type="checkbox"/> မ/.....		စိုက်ပျိုးရေး ဌာန
	၂	စိုက်ပျိုးရေး ချေးငွေ အသုံးပြုခြင်း	<input type="checkbox"/> ကျား <input checked="" type="checkbox"/> မ/.....		"
	၃	စိုက်ပျိုးရေး ချေးငွေ စာရင်းအကျဉ်းချုပ်	<input type="checkbox"/> ကျား <input type="checkbox"/> မ/.....		"
	၄	စာရင်းအကျဉ်းချုပ် စစ်ဆေးခြင်း	<input checked="" type="checkbox"/> ကျား <input type="checkbox"/> မ/.....		"
	၅		<input type="checkbox"/> ကျား <input type="checkbox"/> မ/.....		
ကျွမ်းကျင်မှုနှင့် အဘဏ်ရ	၀	ကျွမ်းကျင်မှု အဘဏ်ရ	<input checked="" type="checkbox"/> ကျား <input type="checkbox"/> မ/.....		ကျွမ်းကျင်မှု ဌာန
	၂	အဘဏ်ရ အသုံးပြုခြင်း	<input checked="" type="checkbox"/> ကျား <input type="checkbox"/> မ/.....		"
	၃		<input type="checkbox"/> ကျား <input type="checkbox"/> မ/.....		
	၄		<input type="checkbox"/> ကျား <input type="checkbox"/> မ/.....		
	၅		<input type="checkbox"/> ကျား <input type="checkbox"/> မ/.....		
ပညာရေး	၀	ကျေးဇူးပြုခြင်း	<input checked="" type="checkbox"/> ကျား <input type="checkbox"/> မ/.....		ပညာရေးဌာန
	၂	ပညာရေး ထောက်ပံ့မှု	<input type="checkbox"/> ကျား <input checked="" type="checkbox"/> မ/.....		"
	၃	ကျေးဇူးပြုခြင်း၊ စာရင်းအကျဉ်းချုပ်	<input checked="" type="checkbox"/> ကျား <input type="checkbox"/> မ/.....		ဓာတ်ခွဲခန်း
	၄		<input type="checkbox"/> ကျား <input type="checkbox"/> မ/.....		
	၅		<input type="checkbox"/> ကျား <input type="checkbox"/> မ/.....		
အခြား	၀	ကျေးဇူးပြုခြင်း	<input checked="" type="checkbox"/> ကျား <input type="checkbox"/> မ/.....		ကျေးဇူးပြုခြင်း
	၂	အခြား	<input checked="" type="checkbox"/> ကျား <input type="checkbox"/> မ/.....		"
	၃		<input type="checkbox"/> ကျား <input type="checkbox"/> မ/.....		
	၄		<input type="checkbox"/> ကျား <input type="checkbox"/> မ/.....		
	၅		<input type="checkbox"/> ကျား <input type="checkbox"/> မ/.....		

မှရင်းအား ကျေးဇူးဖွံ့ဖြိုးရေး အထောက်အကူပြုကော်မတီတွင် ထားရှိရပါမည်။ အခြားဌာနများနှင့် ညှိနှိုင်းရန်အတွက် မိတ္တူအား TPIC သို့ ပို့ရပါမည်။

	အဆင့်	လုပ်ငန်း	အဆိုပြုသူ	လ/နှစ်	လုပ်ငန်းဆောင်မည့်သူ	ပြင်ပမှ ထောက်ပံ့ပေးသူ
အခြေခံအထောက်အပံ့	၀	၂၆၅ - ၆ ကျပ်စီစုစည်းဆောင်ရွက်	<input checked="" type="checkbox"/> ကျား <input checked="" type="checkbox"/> မ/၁၇	ကျေးဇူးဗဟို	ကျေးဇူးဗဟို
	၂	ရောင်းချမှုအစီအစဉ်	<input checked="" type="checkbox"/> ကျား <input checked="" type="checkbox"/> မ/၁၉	"	"
	၃		<input type="checkbox"/> ကျား <input type="checkbox"/> မ/.....		
	၄		<input type="checkbox"/> ကျား <input type="checkbox"/> မ/.....		
	၅		<input type="checkbox"/> ကျား <input type="checkbox"/> မ/.....		
အထောက်အပံ့ပေးရေး ဝန်ဆောင်မှု	၀	ရောင်းချမှုအစီအစဉ်	<input checked="" type="checkbox"/> ကျား <input checked="" type="checkbox"/> မ/၁၇	ကျေးဇူးဗဟို	ရောင်းချမှုအစီအစဉ်
	၂	ရောင်းချမှု	<input type="checkbox"/> ကျား <input type="checkbox"/> မ/.....		
	၃		<input type="checkbox"/> ကျား <input type="checkbox"/> မ/.....		
	၄		<input type="checkbox"/> ကျား <input type="checkbox"/> မ/.....		
	၅		<input type="checkbox"/> ကျား <input type="checkbox"/> မ/.....		
ကျန်းမာရေး နှင့် အဟာရ	၀	ဆေးဝါးစုစည်းရောင်းချမှု	<input checked="" type="checkbox"/> ကျား <input checked="" type="checkbox"/> မ/၁၇	"	ကျေးဇူးဗဟို
	၂	ရောင်းချမှု	<input type="checkbox"/> ကျား <input type="checkbox"/> မ/.....		
	၃		<input type="checkbox"/> ကျား <input type="checkbox"/> မ/.....		
	၄		<input type="checkbox"/> ကျား <input type="checkbox"/> မ/.....		
	၅		<input type="checkbox"/> ကျား <input type="checkbox"/> မ/.....		
ပညာရေး	၀	ကျေးဇူးဗဟို	<input checked="" type="checkbox"/> ကျား <input checked="" type="checkbox"/> မ/၁၇	"	ကျေးဇူးဗဟို
	၂	ရောင်းချမှု	<input type="checkbox"/> ကျား <input type="checkbox"/> မ/.....		
	၃		<input type="checkbox"/> ကျား <input type="checkbox"/> မ/.....		
	၄		<input type="checkbox"/> ကျား <input type="checkbox"/> မ/.....		
	၅		<input type="checkbox"/> ကျား <input type="checkbox"/> မ/.....		
အခြား	၀	ရောင်းချမှုအစီအစဉ်	<input checked="" type="checkbox"/> ကျား <input checked="" type="checkbox"/> မ/၁၉	ကျေးဇူးဗဟို	ရောင်းချမှုအစီအစဉ်
	၂	ရောင်းချမှု	<input type="checkbox"/> ကျား <input type="checkbox"/> မ/၁၉	"	ကျေးဇူးဗဟို
	၃		<input type="checkbox"/> ကျား <input type="checkbox"/> မ/.....		
	၄		<input type="checkbox"/> ကျား <input type="checkbox"/> မ/.....		
	၅		<input type="checkbox"/> ကျား <input type="checkbox"/> မ/.....		



၀၉၊ VDP အရည်အသွေးထိန်းချုပ်မှု
ထိန်းချုပ်သူ

ရက်စွဲ-

မှ-
ပြန်နယ်-

VDP ရက်စွဲ-
ကျေးရွာအုပ်စု-

(၀) VDP စာရွက်စာတမ်းပြီးဆုံးမှုကို စစ်ဆေးပါ။ (OM အရ)

- မျက်နှာပိုး (အပိုး)
- ဟတ်တီကာ
- ကျေးရွာအခြေခံ Data
- PSA အတည်ပြုချက်နှင့် PRA လုပ်ငန်းစဉ်
- အမျိုးသား/အမျိုးသမီးအဖွဲ့များ၏ အခက်အခဲများ
- ကျေးရွာပျော်ပန်းဖျက် (ခ.တွေးခန်းဖျက်ရလဒ်)
- အမျိုးသား/အမျိုးသမီးအဖွဲ့များသဘောတူထားသည့် နောင်လေ့ရှိအတွက် ဦးစားပေးလုပ်ငန်းများစာရင်း (အခြေခံအဆောက်အအုံအသက်မွေးမှု ပညာရေး၊ လူမှုရေးထိန်းသိမ်းမှု...)

နောက်ထက်တွဲများ-

- လူမှုရေးအကဲဖြတ်မှု စာရွက်စာတမ်းမိတ်ပုံနှင့် PRA လုပ်ငန်းစဉ် (ဖြစ်နိုင်လျှင်)၊ ခြေပုံများ၊ ဖိရမည်း၊ စည်စိမ်ပိုင်ပိုင်မှုအဆင့်၊ venn ပုံ...
- ကျေးရွာစီမံကိန်းရေးဆွဲရေးအရည်အသွေးမိတ္တူ
- ကျေးရွာ၏အခက်အခဲ (PC 1 ပုံစံ)
- ကျေးရွာပျော်ပန်းဖျက်

(၂) လူမှုရေးအကဲဖြတ်မှုအရည်အသွေးနှင့် VDP စစ်ဆေးပါ။

- VDP တွင်ပါဝင်သောဦးရေ (အမျိုးသား/အမျိုးသမီး)-
- လူမှုရေးအကဲဖြတ်မှုအရည်အသွေးနှင့် VDP အတွက် ရက်ပေါင်း-
- PRA ဗဟိုဌာနများ အသုံးပြုသည့် အရေးအတွက်-
- ပါဝင်သောဦးရေနှင့် လုပ်ငန်းများ မှတ်တမ်းတင်ခြင်း (အစည်းအဝေးမှတ်တမ်း အဖွဲ့မိတ်ပုံ၊ စဉ်းစမ်းသဘောအနည်းငယ်နှင့် ထိခိုက်လွယ်သော အဖွဲ့များ)
 - အလွန်ကောင်း
 - ကောင်း
 - ညံ့
- လုပ်ငန်းများ မှတ်တမ်းတင်ခြင်းနှင့် အမျိုးသမီးအဖွဲ့အစည်းအဝေး၏ရလဒ် အားဖွဲ့ခြင်းပေးထားသလား
 - ရှိ
 - မရှိ
- စီမံကိန်းအရေးအတွက် (အမျိုးသား/အမျိုးသမီးခွဲစုချက်အရအတွက်)-
- PRAနှင့်သက်ဆိုင်သောအခြား စီမံကိန်းအရေးအတွက် (အမျိုးသား/အမျိုးသမီးခွဲစုချက်အရအတွက်)-