

ပြည်ထောင်စုသမ္မတမြန်မာနိုင်ငံတော်အစိုးရ  
နိုက်သိုးရေး၊ မွေးမြူရေးနှင့်ဆည်မြောင်းဝန်ကြီးဌာန  
ကျေးလက်ဒေသဖွံ့ဖြိုးတိုးတက်ရေးဦးစီးဌာန  
ဗန်းမောက်မြို့နယ်



လူထုဗဟိုပြုစီမံကိန်း  
National Community Driven Development Project  
( NCDDP )



ကျေးရွာဖွံ့ဖြိုးရေးအစီအစဉ်  
Village Development Plan (VDP)  
နောင်လုံကျေးရွာ၊ ပံယူးပေကုန်းကျေးရွာအုပ်စု

၂၀၁၇-ခုနှစ်

ဗန်းမောက်မြို့နယ်

မာတိကာ

၁။ မြို့နယ်မြေပုံ

၂။ ကျေးရွာမြေပုံ (တည်နေရာ)

၃။ အုပ်စုတွင်ပါဝင်သောကျေးရွာများစာရင်း

၄။ ကျေးရွာအခြေခံအချက်အလက်များ (ကျေးရွာသမိုင်းကြောင်း)

၅။ လူထုပူးပေါင်းပါဝင်သော လူမှုဆန်းစစ်ခြင်းနှင့် အကဲဖြတ်ခြင်းလုပ်ငန်းစဉ် (PSA/PRA) အကျဉ်းချုပ်ဖော်ပြချက်

၆။ ကျေးရွာဖွံ့ဖြိုးရေးအစီအစဉ်အတွက်အသုံးပြုခဲ့သော PRA tools များနှင့်တစ်ခုချင်းစီအတွက်သုံးသပ်ချက်များ

၇။ ကော်မတီဝင်များရွေးချယ်ခြင်းနှင့်ကျေးရွာဖွံ့ဖြိုးရေးအစီအစဉ်ဆောင်ရွက်မှုမှတ်တမ်းဓါတ်ပုံများ

၈။ ကျေးရွာအချက်အလက် (ပုံစံ-၁)

၉။ စီမံကိန်းစက်ဝန်းအချိန်ဇယား (ပုံစံ-၂)

၁၀။ ကျေးရွာဖွံ့ဖြိုးရေးဦးစားပေးအစီအစဉ် (ပုံစံ-၃)

၁၁။ ကျေးရွာအုပ်စုစီမံကိန်းလုပ်ငန်းခွဲရွေးချယ်ခြင်း (ပုံစံ-၄)

၁၂။ အစည်းအဝေးမှတ်တမ်းများ

၁၃။ ကဏ္ဍအလိုက်ဦးစားပေးဖွံ့ဖြိုးရေးလုပ်ငန်းစဉ်များ

# ပန်းမောက်မြို့နယ်မြေပုံ

ကသာခရိုင် ၊ ပန်းမောက်မြို့နယ်အတွင်း ရှိသည့် ကျေးရွာများ  
တည်နေရာပြမြေပုံ

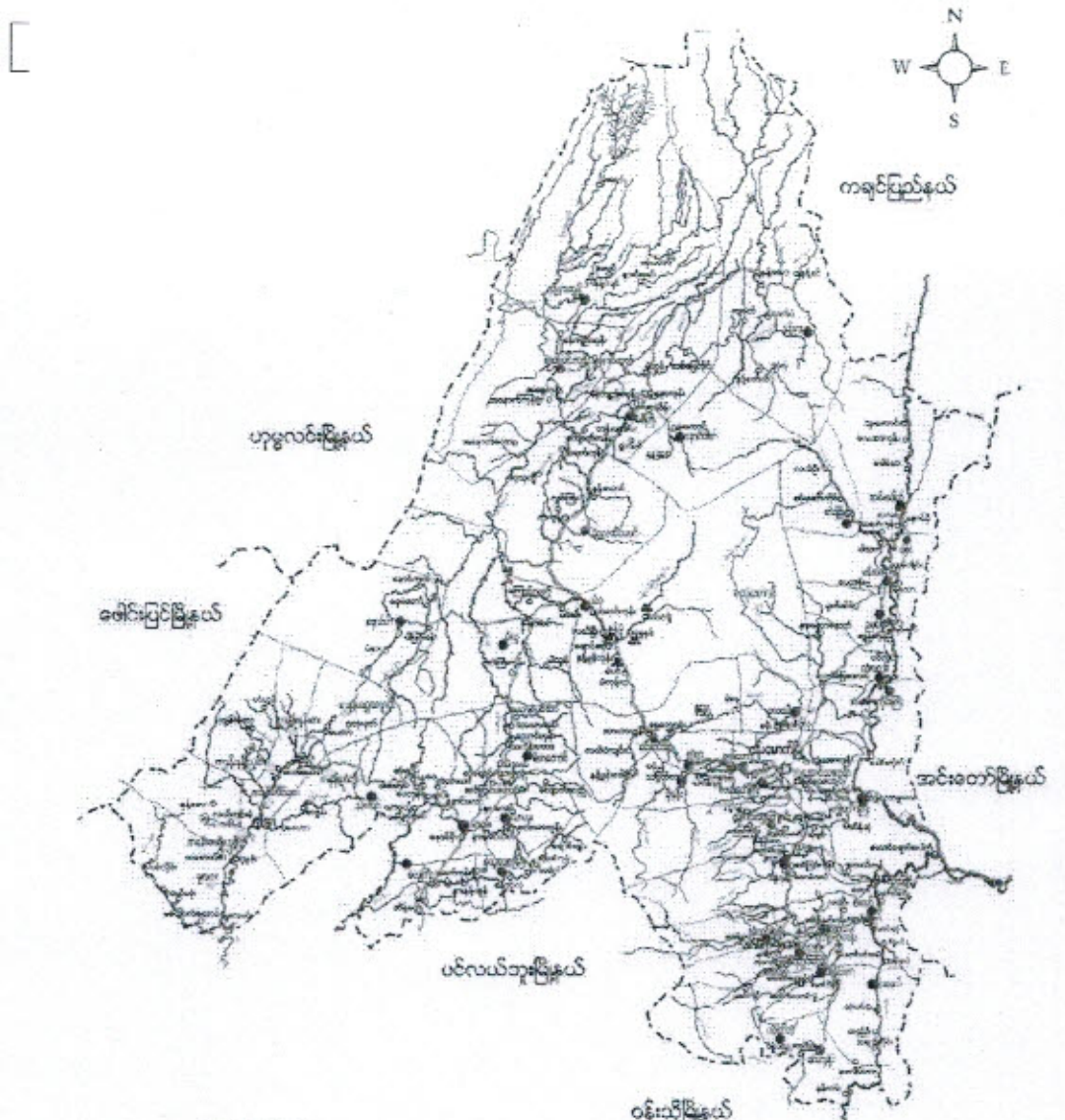

**ရည်ညွှန်းချက်**

- |                    |           |                                    |
|--------------------|-----------|------------------------------------|
| မြို့နယ် နယ်နိမိတ် | - - - - - | ● စမ်းလူမျိုးအုပ်စုများ            |
| မြောင်း/မြစ်       | - Y -     | ● စမ်းလူမျိုး၊ ဗမာလူမျိုးမိအုပ်စု  |
| ကား/လှည့်လမ်း      | - - - - - | ● စမ်းလူမျိုး၊ ကရားလူမျိုးမိအုပ်စု |
| မြို့/ကျေးရွာ      | - ■ -     | ● ကရားလူမျိုးအုပ်စု                |
|                    |           | ● ကနန်းလူမျိုးအုပ်စုများ           |

မံယုလေကုဋ်၊ စည်စုံတွင် ပါဝင်ထားကျေးဇူးပြုပါ။

၁၁) လေကုဋ်ကျေးဇူး

၁၂) ဇာတ်လုံကျေးဇူး

၁၃) ဝက်ခေါက်ကျေးဇူး

၁၄) ညောင်ကုဋ်ကျေးဇူး

၁၅) စောင်းပျားကျေးဇူး

ဇာတ်လုံကျေးဇူး သမိုင်းအကျဉ်း

ဇာတ်လုံကျေးဇူးသည် ဖိုးမောက်မြို့၏ အစောက်ဘက် ၂၄၀၁ နိုင်  
ခန့်အကွာတွင် တည်ရှိပါသည်။ ရှမ်းလူမျိုး အများစု နေထိုင်ကြပြီး ဂဗ္ဘာလူမျိုး အများ  
ထပ်နေထိုင်ကြသည်။ ခန့်ခြေ ၂၁၃၁ ခန့်ရှိပြီး ဗုဒ္ဓဘာသာကို ကိုးကွယ်ကြသည်။  
ရှေးနှစ်ပေါင်းများစွာကပင် ဇာတ်လုံကျေးဇူးကို တည်ကြသည်။

ဇာတ်လုံကျေးဇူးတွင် စိုက်ပျိုးရေးကို စိုက်ပျိုးကြသည်။ စိုက်  
ပျိုးရေးကိစ္စက လယ်ယာခြေနှင့် တောထောင်များကို စနစ်ပြု၍ နေထိုင်ကြပါ  
သည်။ မူလဖိုးကျောင်း (၉) ခုရှိပြီး လေကုဋ်နှင့် ဇာတ်လုံကျေးဇူးပေါင်းကာ  
ကိုယ်ထူ ကိုယ်ထူ တည်ဆောက်ကြသည်။ ကျွန်းစာရေးကိစ္စက ဝက်ခေါက်ကျေးဇူး  
ဆေးစားခန်းစိုက် သွားရောက်ကုသကြသည်။ ကျေးဇူးတွင်းလမ်းနှင့် ရွာရှင်းဆက်စပ်  
များမှာ ခြေသားလမ်းများဖြစ်ကြပြီး မိုးရာသီတွင် သွားလာရ ဘက်ခဲပါသည်။

ကျေးရွာတွင်းရှိ စုစုပေါင်းအိမ်ထောင်စုနှင့် လူဦးရေ ၂၀၀၇

အိမ်ထောင်စု	ကျား	မ	စုစုပေါင်း
၁၄	၃၉	၄၈	၈၇

လူနည်းစု လူမျိုးစု အိမ်ထောင်စု

အိမ်ထောင်စု	ကျား	မ	စုစုပေါင်း
ကနွဲ့	၃၅	၄၇	၈၂
အာရှ	၄	၁	၅

ထိခိုက်လွယ်အုပ်စု

ထိခိုက်လွယ်အိမ်ထောင်စု	အိမ်ထောင်စု	ကျား	မ	စုစုပေါင်း
သက်ကြီးရွယ်အို	၂	၂	၂	၄
အမျိုးသမီးဦးဆောင်				
မသန်စွမ်း	၂	၁	၁	၂
မြေယာမဲ့				

ကျေးရွာရှိအခြေခံ အဆောက်အအုံများ

ပညာရေး	ခြံစိပ်ပါ	ကျန်းမာရေး	ခြံစိပ်ပါ	ဘာသာရေး	ခြံစိပ်ပါ
အထက်တန်းကျောင်း		ဆေးရုံး		ဘုရားစေတီ	
အလယ်တန်းကျောင်း		ကျန်းမာရေးဌာန		ဘုန်းကြီးကျောင်း	
မူလတန်းကျောင်း		ကျန်းမာရေးဌာနခွဲ		ဟိန္ဒူဘုရားကျောင်း	
မူကြိုကျောင်း		ဆေးခန်း		ခရစ်ယန်ဘုရားကျောင်း	
အခြား		အခြား		ဗလီ	
မှတ်ချက်		မှတ်ချက်		မှတ်ချက်	

အဓိက စီးပွားရေးလုပ်ငန်းများ ၂၀၁၇

စိုက်ပျိုးရေး	မွေးမြူရေး	အသေးစားစီးပွားရေး	အခြား
စပါး	မြား	ဆန်စက်	-
ပဲနု၊ မြေပဲ	ငှက်	ဖွန်စက်	-
ဒူး	ဖျံ	ချောချိတ်	-
	နွား		

ကျေးရွာတွင်းအဓိက ပိုင်ဆိုင်မှုများ

ကျေးရွာပိုင်ဆိုင်မှုများ	စိုက်ပျိုးရေး	စားကျက်မြေ	သစ်တောမြေ	သဲကျောက်ရရှိမှု	ရေတွင်းရေကန်	စက်ရေကန်
အရေအတွက်	-	-	-	-	၁	-
ကျေးရွာပိုင်ဆိုင်မှုများ	ကား	ထော်လာဂျီ	ပေါ့ကြိတ်စက်	ချွေလှေ့စက်	ပဲခွဲစက်	ဈေးဆိုင်
အရေအတွက်	-	-	၅	-	-	၁

ကျေးရွာအတွင်း အခြားပိုင်ဆိုင်မှုများ

ကျေးရွာပိုင်ဆိုင်မှုများ	ရေတင်စက်	ထွန်	ထယ်	ကျွဲ	နွား
ရေအတွက်	၁	၁၅	၁၆	၁၂	၁၀
ကျေးရွာပိုင်ဆိုင်မှုများ	ဝက်	ဆိုင်ကယ်	ကျွမ်းကျင်လုပ်သား	လုပ်သား	လယ်ထွန်စက်
အရေအတွက်	၈	၅	-	-	၂

အခြားကျေးရွာရှိ အသုံးပြုနိုင်သော အရင်းအမြစ်အချက်အလက်များ

အရင်းအမြစ်	ဆေးခန်း	အလကအထက	ဈေး	ကျွမ်းကျင်လုပ်သား	လုပ်သား	မြေတူးစက်	လက်ကြိတ်စက်
အရေအတွက်	-	-	-	-	-	-	-

အဓိကစီးပွားရေးလုပ်ငန်းများ ၂၀၁၉

စိုက်ပျိုးရေး	မွေးမြူရေး	အသေးစားစီးပွားရေး	အခြား
စပါး	မြွေ	ဆန်စက်	ကုန်ရောင်းရောင်းစာ
မြေပဲ	ဝက်	ချွေလှေ့စက်	မြောင် ခွေ့ ကုန်သွယ်
	ကျွဲ	ချေဆိုဇ	
	နွား		

ကျေးရွာတွင်းအဓိက ပိုင်ဆိုင်မှုများ

ကျေးရွာပိုင်ဆိုင်မှုများ	စိုက်ပျိုးရေး	စားကျက်မြေ	သစ်တောမြေ	သဲ/ကျောက်ရရှိမှု	ရေတွင်း/ရေကန်	စက်ရေကန်
အရေအတွက်	၃၂ ဧက	-	-	-	၁	-
ကျေးရွာပိုင်ဆိုင်မှုများ	ကား	ထော်လာဂျီ	စပါးကြိတ်စက်	ချွေလှေ့စက်	ပဲခွဲစက်	ဈေးဆိုင်
အရေအတွက်	-	-	၈	-	-	-

ကျေးရွာအတွင်းအခြားပိုင်ဆိုင်မှုများ

ကျေးရွာပိုင်ဆိုင်မှုများ	ရေတင်စက်	ထွန်	ထယ်	ကျွဲ	နွား
အရေအတွက်	-	၁၃	၁၃	-	၁၅
ကျေးရွာပိုင်ဆိုင်မှုများ	ဝက်	ဆိုင်ကယ်	ကျွမ်းကျင်လုပ်သား	လုပ်သား	လယ်ထွန်စက်
အရေအတွက်	၁၃	၇	-	၂	၃

အခြားကျေးရွာရှိအသုံးပြုနိုင်သော အရင်းအမြစ်/အချက်အလက်များ

အရင်းအမြစ်	ဆေးခန်း	အလက/အထက	ဈေး	ကျွမ်းကျင်လုပ်သား	လုပ်သား	မြေတူးစက်	လမ်းကြိတ်စက်
အရေအတွက်	-	-	-	-	-	-	-

ကျေးရွာတွင်းရှိ စုစုပေါင်းအိမ်ထောင်စု နှင့် လူဦးရေ ၂၀၁၉

အိမ်ထောင်စု	ကျား	မ	စုစုပေါင်း
၁၃	၄၂	၄၀	၈၂

လူနည်းစုလူမျိုးစုအိမ်ထောင်စု

အမျိုးအစား	အိမ်ထောင်စု	ကျား	မ	စုစုပေါင်း
ကချင်	၁	-	၂	၂

ထိခိုက်လွယ်အုပ်စု

ထိခိုက်လွယ်အုပ်စု	အိမ်ထောင်စု	ကျား	မ	စုစုပေါင်း
သက်ကြီးရွယ်အို	၁	၁	-	၁
အမျိုးသမီးဦးဆောင်	-	-	၁	၁
မသန်စွမ်း	၂	၂	-	၂
မြေယာမဲ့	-	-	-	-

ကျေးရွာရှိအခြေခံ အဆောက်အအုံများ

ပညာရေး	ခြံစိပ်ပါ	ကျန်းမာရေး	ခြံစိပ်ပါ	ဘာသာရေး	ခြံစိပ်ပါ
အထက်တန်းကျောင်း		ဆေးရုံ		ဘုရား/စေတီ	
အလယ်တန်းကျောင်း		ကျန်းမာရေးဌာန		ဘုန်းကြီးကျောင်း	
မူလတန်းကျောင်း		ကျန်းမာရေးဌာနခွဲ		ဟိန္ဒူဘုရားကျောင်း	
မူကြိုကျောင်း		ဆေးခန်း		ခရစ်ယာန်ဘုရားကျောင်း	
အခြား		အခြား		ဗလီ	
မှတ်ချက်		မှတ်ချက်		မှတ်ချက်	



၄။ လူထုပူပေါင်းပါဝင်သော လူမှုဆန်းစစ်ခြင်းနှင့် အကဲဖြတ်ခြင်းလုပ်ငန်းစဉ်  
(PSA/PRA) အကျဉ်းချုပ်

စဉ်	အကြောင်းအရာ	ရက်စွဲ	ဦးတည်အုပ်စု	တက်ရောက်သူ			အဓိက ဆွေးနွေးချက်များ
				ကျား	မ	ပေါင်း	
၀	ကျေးရွာလူမှုရေးပြနှင့် သယံဇာတပြမြေပုံ (social map/ Resource map)	၂၀၀၇.၀.၆	ပြေလည်သော အုပ်စု အလယ်အလတ် အုပ်စု မပြေလည်သော အုပ်စု	၁၁	၉	၂၀	အိမ်များ၊ အခြေခံအဆောက်အအုံများ၊ လမ်းပန်းဆက်သွယ်ရေး၊ လယ်ယာမြေများ၊ မြစ်ချောင်းများနှင့် တောတောင်များ
၂	လူမှုစီးပွားအဆင့်သတ်မှတ်ခြင်း (Wealth Ranking)	၂၀၀၇.၀.၆	ပြေလည်သော အုပ်စု အလယ်အလတ် အုပ်စု မပြေလည်သော အုပ်စု	၁၁	၉	၂၀	ကျေးရွာလူမှုစီးပွား၊ အုပ်စုများခွဲခြားသတ်မှတ်နိုင်ရေးအတွက် အခြေခံစံနှုန်းများသတ်မှတ်ခြင်း၊ ကျေးရွာသားများနှင့် အများသဘောတူသတ်မှတ်ခြင်း
၃	ရာသီခွင်ပြပြက္ခဒိန် (seasonal calendar)	၂၀၀၇.၀.၆	ပြေလည်သော အုပ်စု အလယ်အလတ် အုပ်စု မပြေလည်သော အုပ်စု	၁၁	၉	၂၀	ရာသီဥတု၊ စိုက်ပျိုးသီးနှံများ၊ ဝင်ငွေ၊ ရွှေ့ပြောင်းအလုပ်အကိုင်၊ သဘာဝဘေး၊ မွေးမြူရေးလုပ်ငန်းများနှင့် ပွဲတော်များ
၄	ပင့်ကူအိမ်ကွန်ယက် (Spider Web)	၂၀၀၇.၀.၆	ပြေလည်သော အုပ်စု အလယ်အလတ် အုပ်စု မပြေလည်သော အုပ်စု	၁၁	၉	၂၀	အမျိုးသားနှင့် အမျိုးသမီးများ တန်းတူအခွင့်အရေးရရှိမှုနှင့် မရရှိသည့် အကြောင်းအရင်းများ
၅	ကျား/မ ကဏ္ဍသုံးသပ်ခြင်း	၂၀၀၇.၀.၆	ပြေလည်သော အုပ်စု အလယ်အလတ် အုပ်စု မပြေလည်သော အုပ်စု	၁၁	၉	၂၀	အမျိုးသား/သမီး တို့၏ အရင်းအမြစ်အပေါ်မည်သူ ကိုယ်၍ အသုံးပြုနေကြသည်ကို ဖော်ထုတ်ခြင်း

၆	အဖွဲ့အစည်း ချိတ်ဆက် မှု (Venn Diagram)	Lucif. c. 5c	ပြေလည်သော အုပ်စု အလယ်အလတ်အုပ် စု မပြေလည်သော အုပ်စု	၁၁	၉	၂၀	ကျေးရွာတွင်းရှိအဖွဲ့အစည်း များမည်သို့သောလုပ်ငန်း များအတွက်မည်သည့်အဖွဲ့ များချိတ်ဆက်လုပ်ကိုင်မှု
၇	ပြဿနာ သစ်ပင် (problem Tree)	အောင်. ဂ. ဇေ	အမျိုးသားအုပ်စု	၂၂	-	၂၂	ဆွေးနွေးထားသောအခြေခံ အဆောက်အဦများစိုက်ပျိုး ရေး၊ အသက်မွေးဝမ်းကျောင်း လုပ်ငန်းများနှင့် လမ်းပန်းဆက်သွယ်ရေး
၈	ပြဿနာ သစ်ပင် (problem Tree)	အောင်. ဂ. ဇေ	အမျိုးသမီးအုပ်စု	-	၂၂	၂၂	ဆွေးနွေးထားသောအခြေခံ အဆောက်အဦများနှင့် အသက်မွေးဝမ်းကျောင်းလုပ် ငန်းများပညာရေး၊ စိုက်ပျိုးရေး၊ ကျန်းမာရေးနှင့် လမ်းပန်းဆက်သွယ်ရေး
၉	ကျေးရွာ၏ (၅)နှစ်စဉ် စား ပေးအစီအ စဉ်ပြဇယား (Metric Ranking)	Lucif. c. 5c	ပြေလည်သော အုပ်စု အလယ်အလတ် အုပ်စု မပြေလည်သော အုပ်စု	၁၁	၉	၂၀	အကျိုးပြုပြီးရေးအကျိုးခံစား ခွင့်နှင့်အဓိကလိုအပ်ချက် များပေါ်မူတည်ဆုံးဖြတ် သည်။



ජලාශ්‍රයේ සිදු වූ මරණ

වර්ෂ	නිසා	මරණයට පත්වූ අයගේ නම	මරණයට පත්වූ අයගේ අංකය	මරණයට පත්වූ අයගේ ප්‍රතිශතය
1	දැවැන්ත	රජ (2) හේ නමය, ආනන්ද	1	25%
2	ප්‍රභවය	රජ (2) හේ නමය, ආනන්ද	2	50%
3	ප්‍රභවය	රජ (1) හේ නමය, රජ	3	75%
4	දැවැන්ත	රජ (1) හේ නමය, රජ	-	-
			10	100%

මරණයට පත්වූ අයගේ නම - මරණයට පත්වූ අයගේ අංකය = 10 - 100%

මරණයට පත්වූ අයගේ නම

මරණයට පත්වූ අයගේ නම මරණයට පත්වූ අයගේ අංකය මරණයට පත්වූ අයගේ ප්‍රතිශතය මරණයට පත්වූ අයගේ නම මරණයට පත්වූ අයගේ අංකය මරණයට පත්වූ අයගේ ප්‍රතිශතය මරණයට පත්වූ අයගේ නම මරණයට පත්වූ අයගේ අංකය මරණයට පත්වූ අයගේ ප්‍රතිශතය මරණයට පත්වූ අයගේ නම මරණයට පත්වූ අයගේ අංකය මරණයට පත්වූ අයගේ ප්‍රතිශතය

මරණයට පත්වූ අයගේ නම මරණයට පත්වූ අයගේ අංකය මරණයට පත්වූ අයගේ ප්‍රතිශතය මරණයට පත්වූ අයගේ නම මරණයට පත්වූ අයගේ අංකය මරණයට පත්වූ අයගේ ප්‍රතිශතය මරණයට පත්වූ අයගේ නම මරණයට පත්වූ අයගේ අංකය මරණයට පත්වූ අයගේ ප්‍රතිශතය මරණයට පත්වූ අයගේ නම මරණයට පත්වූ අයගේ අංකය මරණයට පත්වූ අයගේ ප්‍රතිශතය මරණයට පත්වූ අයගේ නම මරණයට පත්වූ අයගේ අංකය මරණයට පත්වූ අයගේ ප්‍රතිශතය

# ၇၁ သီတင်းပြင် ဖွဲ့ပုံ

အကြောင်းအရာ	တစ်နေ့	တစ်ပတ်	တစ်လ	တစ်နှစ်	တစ်ရာ	တစ်ထောင်	တစ်သိန်း	တစ်ဆယ့်ငါးသိန်း	တစ်သိန်းသိန်း	တစ်သိန်းသိန်း	တစ်သိန်းသိန်း	တစ်သိန်းသိန်း
စိုက်ပျိုးရေး												
လူနဲ့ မကလေး												
ဝေဖွေရာ နှိပ်စွဲ												
ရွှေ့ပြောင်း လှည့်ပတ်												
ရာသီဥတု												
ဆွေးနွေးခြင်း	ကြား၊ ဝား၊ ဟူး၊ နွား၊ ကံတင်၊ နိုင်ငံရေး၊ ဖြူ											
ပျံ့နှံ့မှု												

ဦးဆောင်ဆွေးနွေးသူ = ဦး သန်း ငွေ၊  
 နှိပ်စွဲဆွေးနွေးသူ = က - သါ၊ ဝ - ငွေ

ဆွေးနွေးခြင်း ဆိုတာဆိုရင်  
 စိုက်ပျိုးရေး - ပုံဆွဲပုံချိတ်ဆွဲ၊ တွင် ဆေး၊ စိုက်ပျိုးခြင်း၊ သိမ်းဆွဲမှု  
 လူနဲ့ မကလေး ဆွေးနွေးခြင်း - လူနဲ့ မကလေး ဆွေးနွေးခြင်း၊ လူနဲ့ မကလေး ဆွေးနွေးခြင်း  
 ဝေဖွေရာ နှိပ်စွဲ - ဝေဖွေရာ နှိပ်စွဲ၊ ဝေဖွေရာ နှိပ်စွဲ၊ ဝေဖွေရာ နှိပ်စွဲ  
 ရွှေ့ပြောင်း လှည့်ပတ် - ရွှေ့ပြောင်း လှည့်ပတ်၊ ရွှေ့ပြောင်း လှည့်ပတ်၊ ရွှေ့ပြောင်း လှည့်ပတ်  
 ရာသီဥတု - ရာသီဥတု၊ ရာသီဥတု၊ ရာသီဥတု  
 ဆွေးနွေးခြင်း - ကြား၊ ဝား၊ ဟူး၊ နွား၊ ကံတင်၊ နိုင်ငံရေး၊ ဖြူ  
 ပျံ့နှံ့မှု - ပျံ့နှံ့မှု၊ ပျံ့နှံ့မှု၊ ပျံ့နှံ့မှု

ကျွန်းကြီးများသည် - တစ်ခုခုလေးလေးရှိပါသည်။ ကျွန်းကြီးများသည်  
ကျွန်းကြီးများသည် - တစ်ခုခုလေးလေးရှိပါသည်။ ကျွန်းကြီးများသည်

ကျွန်းကြီးများသည် - တစ်ခုခုလေးလေးရှိပါသည်။ ကျွန်းကြီးများသည်  
ကျွန်းကြီးများသည် - တစ်ခုခုလေးလေးရှိပါသည်။ ကျွန်းကြီးများသည်

ကျွန်းကြီးများသည် - တစ်ခုခုလေးလေးရှိပါသည်။ ကျွန်းကြီးများသည်  
ကျွန်းကြီးများသည် - တစ်ခုခုလေးလေးရှိပါသည်။ ကျွန်းကြီးများသည်



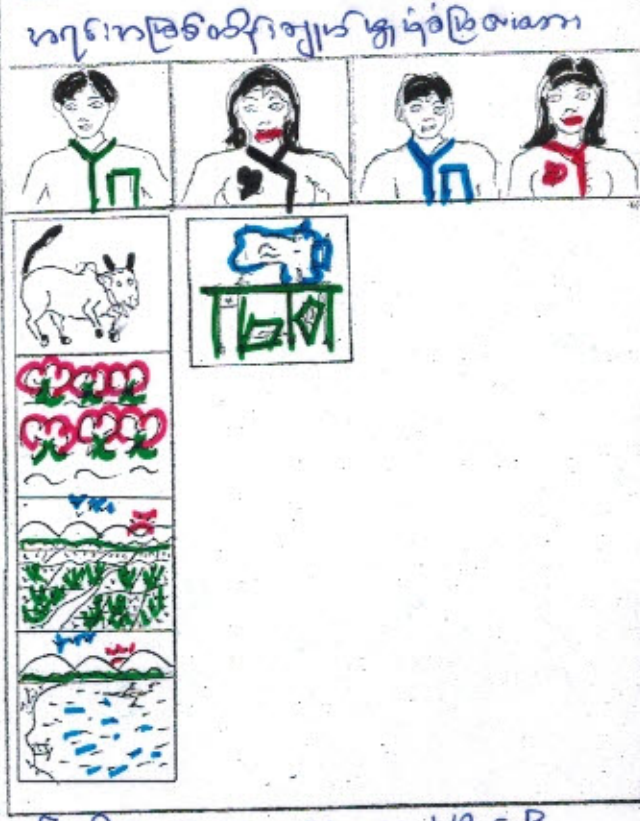
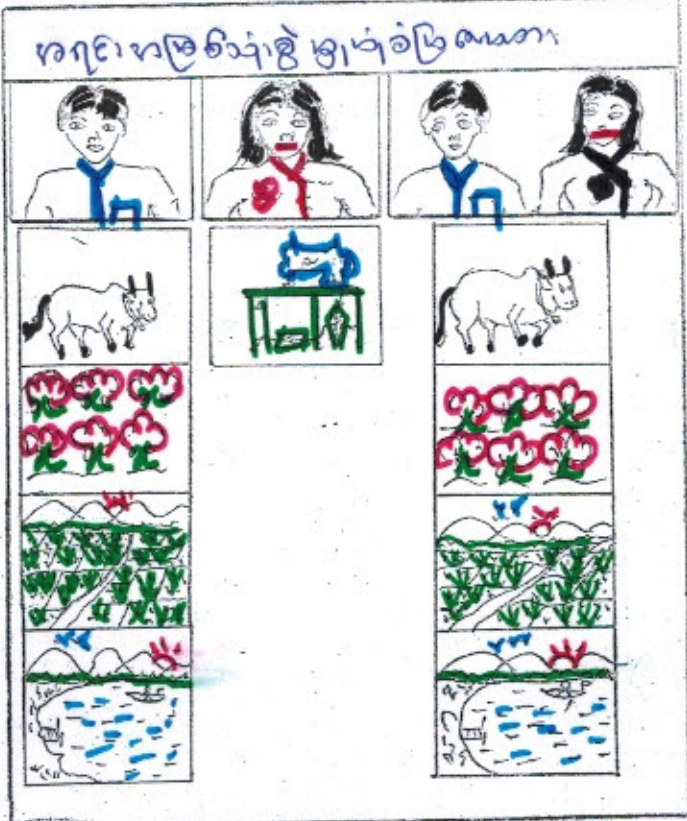

မြို့ကလေးတွေအားလုံး = ရှေးကလေး

မိလင်းကလေးတွေအားလုံး = က - သ - ဂ - ဝ

သုံးသပ်ခြင်းနှင့် ဆေး ဆွဲခြင်း

ကပ္ပာ / ၈ ရှေးက နက္ခတ်သင်္ချာကို ဖတ်ပြီးနောက် နက္ခတ်သင်္ချာကို ဖတ်ပြီးနောက် ကရင်ကလေးငါးဦး ချွတ်ချွတ်စားနေကြပါသည်။ ကရင်ကလေးငါးဦး ချွတ်ချွတ်စားနေကြပါသည်။ ကရင်ကလေးငါးဦး ချွတ်ချွတ်စားနေကြပါသည်။

ကရင်ကလေးငါးဦး ချွတ်ချွတ်စားနေကြပါသည်။ ကရင်ကလေးငါးဦး ချွတ်ချွတ်စားနေကြပါသည်။ ကရင်ကလေးငါးဦး ချွတ်ချွတ်စားနေကြပါသည်။ ကရင်ကလေးငါးဦး ချွတ်ချွတ်စားနေကြပါသည်။

ကရင်ကလေးငါးဦး ချွတ်ချွတ်စားနေကြပါသည်။ ကရင်ကလေးငါးဦး ချွတ်ချွတ်စားနေကြပါသည်။ ကရင်ကလေးငါးဦး ချွတ်ချွတ်စားနေကြပါသည်။





ပြောင်းလဲမှုများ

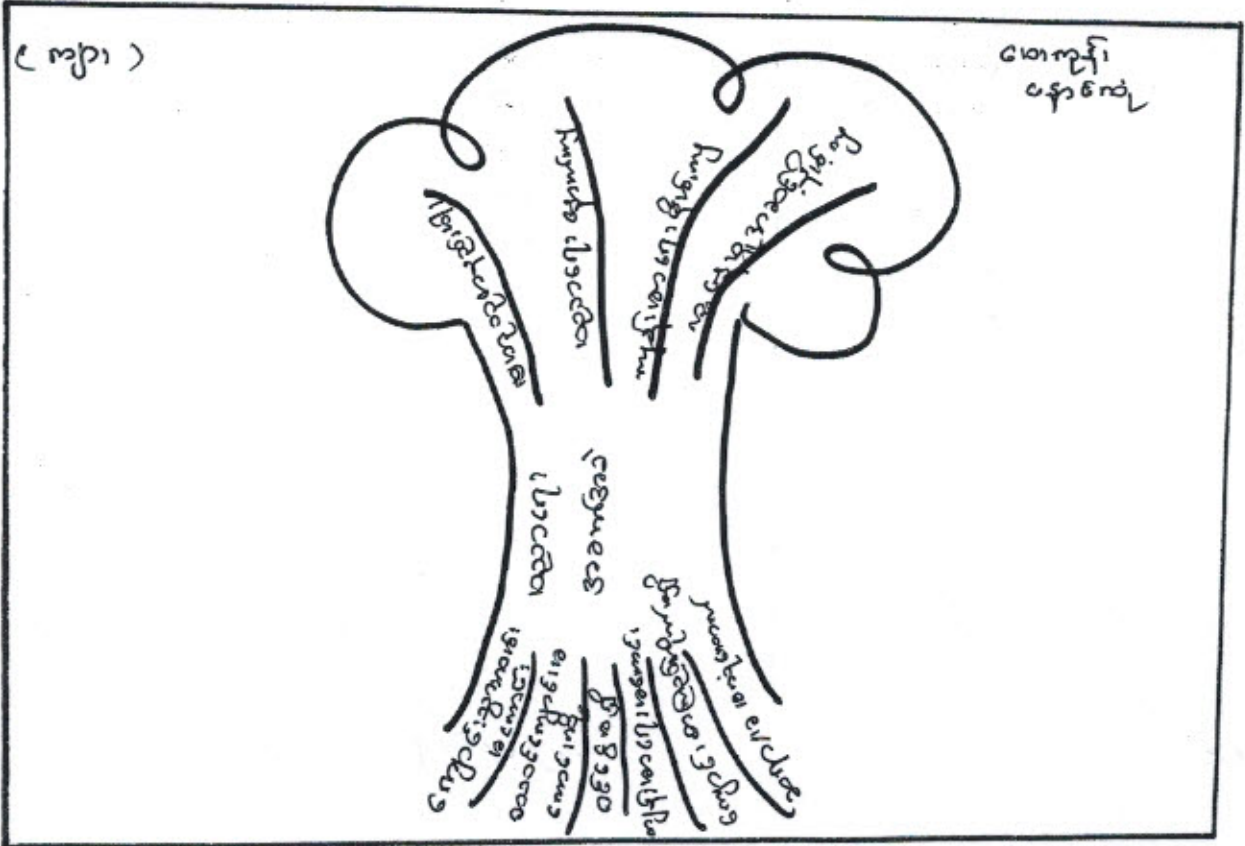

ပင်ပန်းစေရန် ဦးဆောင်ပေးသူ - ဦးအောင်ကျော်

ပါဝင်သူများ - (က) မြစ်

အမြစ်ပတ်

- ၁။ အမြစ်ပတ်ပေးရန်
- ၂။ အမြစ်ပတ်ပေးရန်
- ၃။ အမြစ်ပတ်ပေးရန်
- ၄။ အမြစ်ပတ်ပေးရန်
- ၅။ အမြစ်ပတ်ပေးရန်
- ၆။ အမြစ်ပတ်ပေးရန်

အပွင့်ပတ်

- ၁။ အပွင့်ပတ်ပေးရန်
- ၂။ အပွင့်ပတ်ပေးရန်
- ၃။ အပွင့်ပတ်ပေးရန်
- ၄။ အပွင့်ပတ်ပေးရန်

အရွက်ပတ်

- ၁။ အရွက်ပတ်ပေးရန်
- ၂။ အရွက်ပတ်ပေးရန်

ပြာသာဒ်ပုံစံ

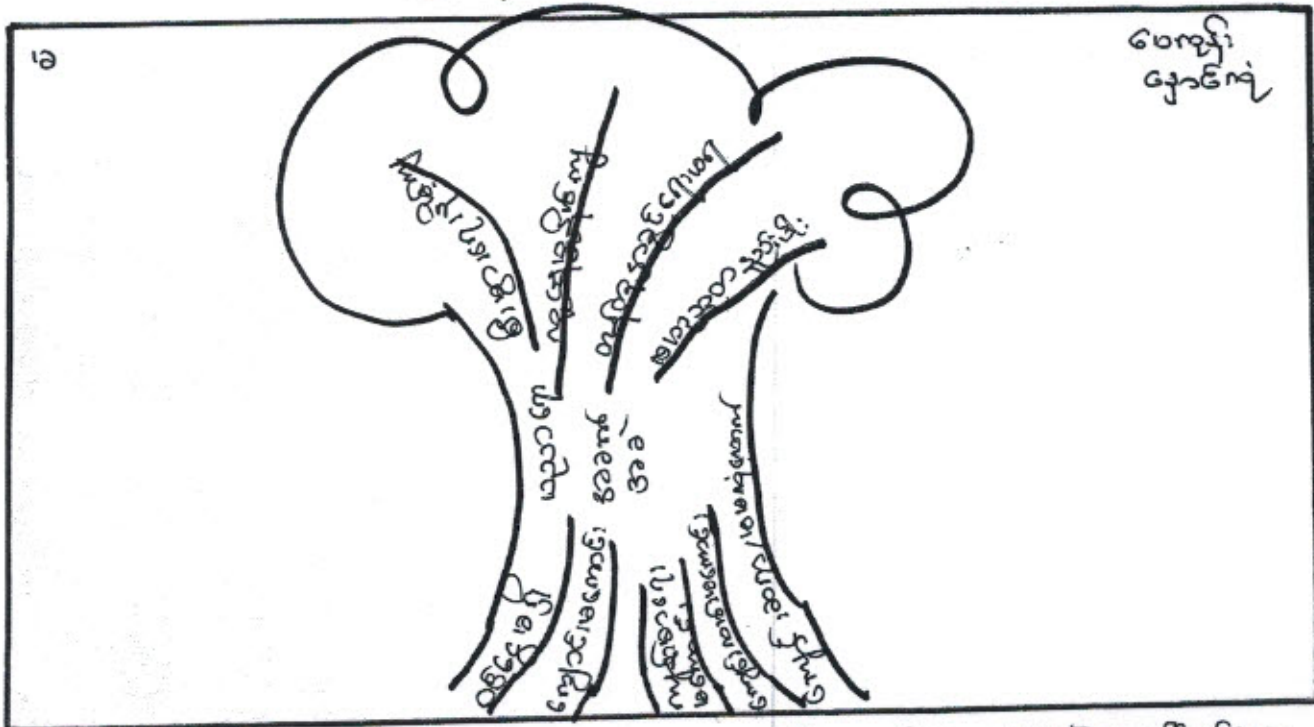

ပြာသာဒ်ပုံစံအား

ပေးအပ်ခြင်းပုံစံ၊ သို့မဟုတ် အထူးအထူး ပေးအပ်ခြင်းပုံစံ၊ ၁၉ - ၁၀ - ၂၂

အထူးအထူး

- ၁. အထူးအထူး
- ၂. အထူးအထူး
- ၃. အထူးအထူး
- ၄. အထူးအထူး
- ၅. အထူးအထူး
- ၆. အထူးအထူး

အထူးအထူး

- ၁. အထူးအထူး
- ၂. အထူးအထူး
- ၃. အထူးအထူး
- ၄. အထူးအထူး

အထူးအထူး

- ၁. အထူးအထူး
- ၂. အထူးအထူး

၁၃။ အစည်းအဝေးမှတ်တမ်းများ

(က)-၁။ အမျိုးသမီးကဏ္ဍအစည်းအဝေးမှတ်တမ်းနှင့် စစ်ဆေးရမည့်အချက်များ

၁။အမျိုးသမီးကဏ္ဍ အစည်းအဝေးမှတ်တမ်း

စီမံကိန်းပထမနှစ်အတွက်ကျေးရွာမိတ်ဆက်အစည်းအဝေးပြုလုပ်ရန်ဖိတ်ကြားရာတွင်အမျိုးသမီးများအချိုးညီစွာပါဝင်ရန်ကျေးရွာတာဝန်ရှိသူများနှင့်အုပ်ချုပ်ရေးမှူးထံသို့ပြောကြားခဲ့ပါသည်။အစည်းအဝေးတိုင်းတွင်အမျိုးသမီးများပြောကြားလိုသောအချက်များကိုလွတ်လပ်ပွင့်လင်းစွာပြောကြားနိုင်ကြောင်းကိုလည်းအသိပေးထားပါသည်။ကျေးရွာအုပ်စုအဆင့်တွင်နှစ်စဉ်ပြုလုပ်သောလုပ်ငန်းများတွင်အမျိုးသမီးများတင်ပြတောင်းဆိုသောလုပ်ငန်းတစ်ခုပါဝင်မည်ဖြစ်ကြောင်းကိုလည်းပြောကြားခဲ့ပါသည်။လုပ်ငန်းခွဲများအကောင်အထည်ဖော်ဆောင်ရွက်သောလုပ်ငန်းဖြစ်ပါကတူညီသောလုပ်ငန်းအတွက်တူညီသောလုပ်ခလစာများရှိမည်ကိုလည်းပြောကြားခဲ့ပါသည်။စီမံကိန်းတွင်အမျိုးသမီး/သားခွဲခြားမှုများမရှိစေရန်ရည်ရွယ်ထားသည်ကိုလည်းပြောကြားပြုလုပ်ခဲ့ပါသည်။အမျိုးသမီးများ၏ဦးဆောင်နိုင်မှုနှင့်စီမံခန့်ခွဲမှုစွမ်းရည်များတိုးတက်လာစေရန်အတွက်ကော်မတီများထဲတွင်အမျိုးသမီးများ(၅၀%)ပါဝင်ရမည်ဖြစ်သည်။ဆပ်ကော်မတီတစ်ခုတိုင်းတွင်လည်းအနည်းဆုံးအမျိုးသမီးတစ်ဦးပါဝင်ရမည်ဖြစ်ပါသည်။ကော်မတီဝင်အမျိုးသမီးများသည် တင်ပြဆွေးနွေးမှုများပြုလုပ်ခြင်း၊ဆုံးဖြတ်ချက်ချခြင်းများပြုလုပ်ရမည်ဖြစ်ပါသည်။အမျိုးသားများမှလည်းကူညီပံ့ပိုးပေးရမည်ဖြစ်ပါသည်။ဒုတိယအကြိမ်အစည်းအဝေးများတွင်အမျိုးသမီးများသည်လိုအပ်ချက်အခက်အခဲများကိုလွတ်လပ်စွာဆွေးနွေးနိုင်ရန်အမျိုးသမီးသီးသန့်အုပ်စုများဖွဲ့ပြီးအခက်အခဲများဖော်ထုတ်ခြင်းကိုလည်းလုပ်ကိုင်ခဲ့ပါသည်။

၂။ကျေးရွာမိတ်ဆက်အစည်းအဝေးတွင် အမျိုးသမီးကဏ္ဍအတွက် စောင့်ကြည့်စစ်ဆေးရမည့်အချက်များ

ကျေးရွာ/ကျေးရွာအုပ်စုအမည်- ကျေးရွာ၊ ကျေးရွာအုပ်စု

စဉ်	အကြောင်းအရာ	တွေ့ရှိချက်		မှတ်ချက်
		✓	X	
၁။	အစည်းအဝေးတက်ရောက်လှသူများအား ကျား၊မ ရေးရာအခြေခံသဘောတရားများကို ရှင်းလင်းဆွေးနွေးခဲ့ပါသလား။	✓		
၂။	စီမံကိန်းပါဝင်သော ကျား၊မရေးရာ အကောင်အထည်ဖော်ရေး လိုအပ်ချက်(၅)ချက်ကို ရှင်းလင်းပြခဲ့ပါသလား။	✓		
၃။	အစည်းအဝေးခေါ်ယူရာတွင် အမျိုးသား/သမီးများ အချိုးညီစွာတက်ရောက်နိုင်ရေး အတွက်အသိပေးတိုက်တွန်း စည်းရုံးခဲ့တာမျိုးရှိခဲ့ပါသလား။	✓		
၄။	အမျိုးသမီးများ၏ စကားသံများပြောဆိုနိုင်ခွင့်များ ပိုမိုထွက်ပေါ်လာအောင် ဖန်တီးပေးခဲ့ပါသလား။	✓		
၅။	ဆပ်ကော်မတီဖွဲ့များ ဖွဲ့စည်းရာတွင်အမျိုးသမီးများနှင့် ပါဝင်ဖွဲ့စည်းရေး၊ပူးပေါင်းပါဝင်ရေး ဦးဆောင်နိုင်ရေးအတွက် တွန်းအားပေးကူညီဆောက်ရွက်ခဲ့ပါသလား။	✓		
၆။	အစည်းအဝေးကို အမျိုးသား/သမီးများ အလွယ်တကူပါဝင်တက်ရောက်နိုင်သော အချိန်နှင့် နေရာများကိုရွေးချယ်ခြင်း၊ထည့်သွင်းစဉ်းစားဆောက်ရွက်ခြင်းများတို့ကို လုပ်ဆောင်ခဲ့ပါသလား။	✓		
၇။	လူနည်းစု၊ဆင်းနွမ်းပါး၊ထိခိုက်လွယ်သောအုပ်စုများကို အစည်းအဝေးမစတင်မီ အချိန်များ က ရှာဖွေဖော်ထုတ်ခဲ့တာမျိုးများ ရှိပါသလား။	✓		

၈။	လူနည်းစု/ဆင်းရဲ/နွမ်းပါး/ထိခိုက်လွယ်သော အမျိုးသား/သမီးများထဲမှ အချို့ကို အစည်းအဝေးတက်ရောက်နိုင်အောင် ဖိတ်ကြား ဆောင်ရွက်မှုမျိုးရှိခဲ့ပါသလား။	✓		
၉။	လူနည်းစု/ဆင်းရဲ/နွမ်းပါး/ထိခိုက်လွယ်သောအမျိုးသား/အမျိုးသမီးများနှင့် ကြုံတွေ့နေရ သောအခက်အခဲများကို သင်ဆွေးနွေး မေးမြန်းခဲ့တာမျိုး ရှိပါသလား။	✓		
၁၀။	အမျိုးသမီးများ ပြောဆိုတင်ပြနိုင်အောင် အချိန်ပေးရန်ကြိုတင်စီစဉ်ဆောင်ရွက်မှု မျိုးများဆောင်ရွက်ခဲ့တာများ ရှိပါသလား။	✓		
၁၁။	စီမံကိန်းလုပ်ငန်းခွဲများရှာဖွေဖော်ထုတ်ရာတွင် အမျိုးသား/သမီးများသီးခြားဆွေးနွေး ဖော်ထုတ်ဆောင်ရွက်ခဲ့တာမျိုး ရှိပါသလား။	✓		
၁၂။	ကျေးရွာစီမံကိန်း အထောက်အကူပြုကော်မတီဖွဲ့စည်းရာတွင် အမျိုးသမီး၊ အမျိုးသား အချိုးညီမျှစွာ (၅၀:၅၀) ဖွဲ့စည်းနိုင်ခဲ့ပါသလား။ မဖွဲ့စည်းနိုင်ခဲ့ပါက မှတ်ချက်တွင် ရှင်းလင်းပါ။	✓		
၁၃။	ဆပ်ကော်မတီများတွင် အနည်းဆုံး အမျိုးသမီးအဖွဲ့ဝင် တစ်ဦးနှုန်းဖြင့် ပါဝင်ဖွဲ့စည်းနိုင်ခဲ့ပါသလား။ မဖွဲ့စည်းနိုင်ခဲ့ပါက မှတ်ချက်တွင် ရှင်းလင်းပါ။	✓		
၁၄။	ကျေးရွာ/ကျေးရွာအုပ်စု ဖွံ့ဖြိုးရေးစီမံချက် များတွင် အမျိုးသမီးများ ရွေးချယ်ဆုံးသည့် လုပ်ငန်းစီမံချက် အနည်းဆုံးတစ်ခုပါဝင်နိုင်ရေးအတွက် စည်းရုံးဆွေးနွေးမှုများ ပြုလုပ်ဆောင်ရွက်ခဲ့ပါသလား။	✓		
၁၅။	တက်ရောက်လာသူများအား အမျိုးသမီးများ၏ လိုအပ်ချက်များကို ဖြည့်ဆည်းပေးနိုင်ရန် အမျိုးသမီးရွေးချယ် လိုက်သောဦးစားပေးရွေးချယ်မှုများ ကိုထောက်ပံ့ပေးသွားမည်ဖြစ်ကြောင်း အသိပေးပြောကြားခဲ့ပါသလား။	✓		
၁၆။	ရွေးချယ်လိုက်သော စီမံကိန်းလုပ်ငန်းခွဲများသည် ဒေသတွင်းမှာရှိသော လူနည်းစု/ဆင်းရဲ/ နွမ်းပါး/ထိခိုက်လွယ် အုပ်စုများအပေါ် မည်သို့အကျိုးပြုနိုင်မည်ဖြစ်ကြောင်း ရှင်းလင်း ပြောကြားခြင်း၊ မှတ်တမ်းတင်ခြင်းများတို့ကို ဆောင်ရွက်ခဲ့ပါသလား။	✓		
၁၇။	ကျေးရွာအုပ်စုအဆင့် အစည်းအဝေးပြုလုပ်ရာတွင် အုပ်စု စီ/ထောက် ကော်မတီဝင်များကို ကျားမရေးရာလိုအပ်ချက်များ အကြောင်းကိုရှင်းလင်းပြောကြားခဲ့ပါသလား။	✓		
၁၈။	ကျေးရွာအုပ်စုအဆင့် အစည်းအဝေးပြုလုပ်ရာတွင် အုပ်စု စီ/ထောက် ကော်မတီဝင်များ အားလုံး တက်ရောက်နိုင်မှု ရှိ/မရှိ စစ်ဆေးခဲ့ပါသလား။ မတက်ရောက်နိုင်ခဲ့ပါက မှတ်ချက်တွင် ရှင်းလင်းပါ။	✓		

ကျေးရွာကော်မတီများ ရွေးချယ်ခြင်းနှင့် ကျေးရွာဖွံ့ဖြိုးရေးအစီအစဉ် မှတ်တမ်းပုံများ

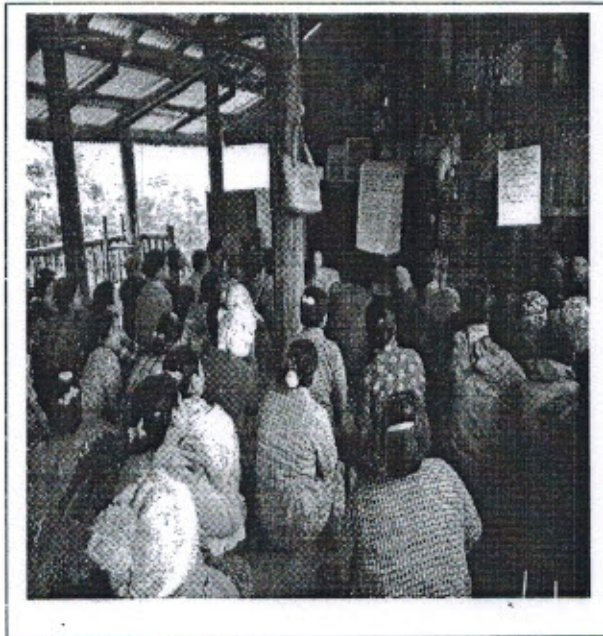
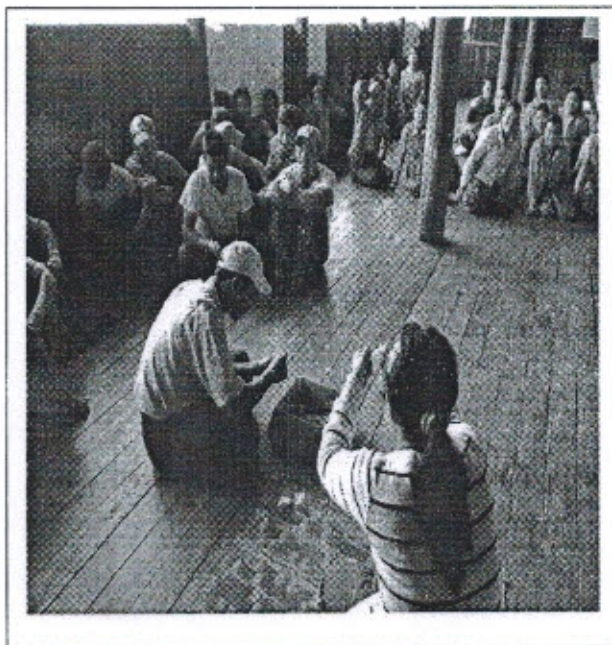
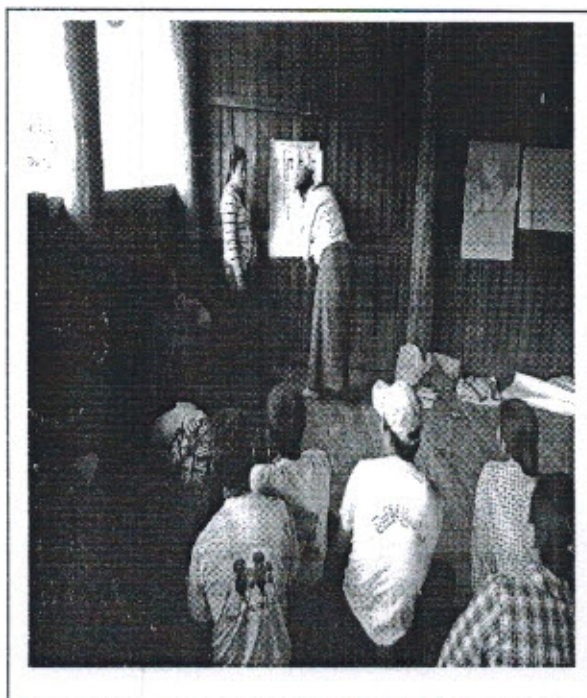
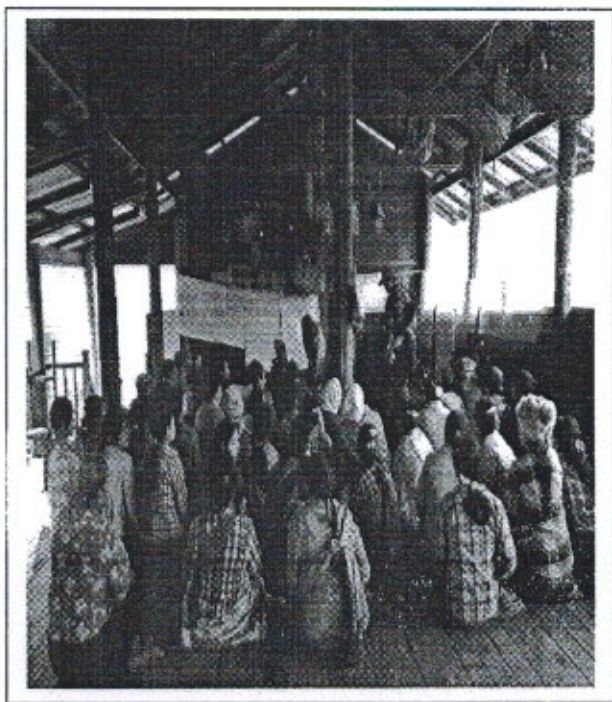

ကျေးဇူးတင်မိန့် အထောက်အကူပြုပေးရန်အတွက် ချေးငွေ

<၁> ကျေးဇူးတင်မိန့် အထောက်အကူပြုပေးရန်အတွက်

ကျား - ဦးဝင်းထွန်း (၃၂၅)

မ - ဒေါ်အေးမာ (၃၂၅)

<၂> ဝမ်းဗိုက်ကျေးဇူးတင်မိန့်

ကျား - ဦးသန်းဌေး (၃၂၅)

ကျား - ဦးစောဦးဦး (ဒုတိယအဆင့်)

မ - ဒေါ်သန်းမြင့် (၃၂၅)

<၃> စောင့်ကြည့်ကြီးကြပ်ရေး အဖွဲ့အစည်း

မ - ဒေါ်အေးမာ (၃၂၅)

မ - ဒေါ်ခင်မာမာ (၃၂၅)

ကျား - ဦးတင်ထွန်း (၃၂၅)

<၄> ဝမ်းဗိုက်ကျေးဇူးတင်မိန့်

ကျား - ဦးသန်းဌေး (၃၂၅)

မ - ဒေါ်ခင်မာမာ (၃၂၅)

မ - ဒေါ်ခင်မာမာ (၃၂၅)

<၅> ဝမ်းဗိုက်ကျေးဇူးတင်မိန့်

ကျား - ဦးစောဦးဦး

မ - ဒေါ်ခင်မာမာ

<၆> ကျေးဇူးတင်မိန့်

ကျား - ဦးစောဦးဦး

မ - ဒေါ်ခင်မာမာ

<၇> ကျေးဇူးတင်မိန့်

ကျား - ဦးစောဦးဦး

ပုံစံစ-၁ ကျေးရွာအခြေခံအချက်အလက်များ (Form PC 1)

လမ်းညွှန်ချက်/ ကျေးရွာတစ်ရွာသို့ ပထမဆုံး မိတ်ဆက်ခရီးသွားရောက်သောအခါ လူထုစည်းရုံးရေးမှူးသည် ကျေးရွာခေါင်းဆောင်များအားကျေးရွာအချက်အလက်များကိုပေတ္တာရပ်ခံ၍တောင်းခံရသည်။ ဤအချက်အလက်များကိုစီမံကိန်းမိတ်ဆက်အစည်းဝေးမတိုင်မီတောင်းခံရမည်။ စီမံကိန်းမိတ်ဆက်အစည်းဝေးတွင် လူထုစည်းရုံးရေးမှူးသည် ဤအချက်အလက်များအားစစ်ဆေးပြီးမှန်ကန်အောင်ပြုလုပ်ရမည်။ ပြီးနောက်တွင် လူထုစည်းရုံးရေးမှူးမှ သတင်းအချက်အလက်ထံသို့ Tablets မှတစ်ဆင့်ဖြည့်သွင်းရမည်။

ကျေးရွာအုပ်ချုပ်ရေးမှူးအမည် <b>ဦးစွန်းမေ</b>	ကျေးရွာအုပ်ချုပ်ရေးမှူး၏ဖုန်းနံပါတ်	လူထုစည်းရုံးရေးမှူး၏အမည် <b>ဦးမြတ်ဦး</b>
ပြည်နယ်/တိုင်းဒေသကြီး <b>မကွေး</b>	မြို့နယ် <b>ကျေးဇူးဇာ</b>	ကျေးရွာ <b>နောင်ကျ</b>

က. လူဦးရေ

လူမျိုးစု	အိမ်ထောင်စုအရေအတွက်	ကိုးကွယ်သည့်ဘာသာ	အိမ်ထောင်စုအရေအတွက်
လူမျိုးစု (၁) <b>ဗမာ</b>	၁၁	ဘာသာ(၁) <b>ဗုဒ္ဓ</b>	၁၃
လူမျိုးစု (၂) <b>မြန်မာ</b>	၂	ဘာသာ(၂) -----	
လူမျိုးစုရော -----		ဘာသာရော -----	

	အမျိုးသား(အရေအတွက်)	အမျိုးသမီးအရေအတွက်
လူဦးရေ	၃၇	၅၃
အိမ်ထောင်ဦးစီး	၉	၄

(ခ) လက်လှမ်းမီအသုံးပြုနိုင်သည့်အဆောက်အအုံများ

စာသင်ကျောင်း	အမှတ်ခြစ်ပါ	ကျန်းမာရေး	အမှတ်ခြစ်ပါ	ဘာသာရေးအဆောက်အအုံ	အမှတ်ခြစ်ပါ
အထက်တန်းကျောင်း	<input type="checkbox"/>	ဆေးရုံ	<input type="checkbox"/>	စေတီ	<input checked="" type="checkbox"/>
အလယ်တန်းကျောင်း	<input type="checkbox"/>	ကျန်းမာရေးဌာန	<input type="checkbox"/>	ဘုန်းကြီးကျောင်း	<input checked="" type="checkbox"/>
မူလတန်းကျောင်း	<input type="checkbox"/>	ကျန်းမာရေးဌာနခွဲ	<input type="checkbox"/>	ဟိန္ဒူဘုရားကျောင်း	<input type="checkbox"/>
မူကြိုကျောင်း	<input type="checkbox"/>	ဆေးပေးခန်း	<input type="checkbox"/>	ခရစ်ယာန်ကျောင်း	<input type="checkbox"/>
အခြား	<input type="checkbox"/>	အခြား	<input type="checkbox"/>	ဗလီ	<input type="checkbox"/>
				အခြား	<input type="checkbox"/>
မှတ်ချက် <b>မကွေးမြို့နယ်၊ နောင်ကျရွာ</b>		မှတ်ချက်		မှတ်ချက်	



(ဂ) ကျွမ်းကျင်သူများမှတ်တမ်း ၊ ကျေးရွာတွင်နေထိုင်သော သို့မဟုတ် တခြားရွာမှလာရောက်သောကျွမ်းကျင်သူများ

(၁) စာသင်ကျောင်း			(၂) ကျန်းမာရေး			(၃) လက်မှုပညာရှင်		
	ရွာတွင်နေထိုင်သူ	အခြားရွာမှလာသူ		ရွာတွင်နေထိုင်သူ	အခြားရွာမှလာသူ		ရွာတွင်နေထိုင်သူ	အခြားရွာမှလာသူ
မူလတန်းပြဆရာ၊ ဆရာမ	<input checked="" type="checkbox"/>	<input checked="" type="checkbox"/>	ဆရာဝန်	<input type="checkbox"/>	<input type="checkbox"/>	လက်သမား	<input type="checkbox"/>	<input type="checkbox"/>
အထက်တန်းပြဆရာ၊ ဆရာမ	<input type="checkbox"/>	<input type="checkbox"/>	လက်ထောက်ကျန်းမာရေးမှူး	<input type="checkbox"/>	<input type="checkbox"/>	ပန်းရံ	<input type="checkbox"/>	<input type="checkbox"/>
အလက်တန်းပြဆရာ၊ ဆရာမ	<input type="checkbox"/>	<input type="checkbox"/>	အမျိုးသမီးကျန်းမာရေးဆရာမ	<input type="checkbox"/>	<input type="checkbox"/>	လျှပ်စစ်ဆိုင်ရာ	<input type="checkbox"/>	<input type="checkbox"/>
မူကြိုဆရာ၊ ဆရာမ	<input type="checkbox"/>	<input type="checkbox"/>	အရံသားဇွား	<input type="checkbox"/>	<input type="checkbox"/>	ရေပိုက်သွယ်သူ	<input type="checkbox"/>	<input type="checkbox"/>
အခြား	<input type="checkbox"/>	<input type="checkbox"/>	ပြည်သူ့ကျန်းမာရေးလုပ်သား (၁)/(၂)	<input type="checkbox"/>	<input type="checkbox"/>	စက်ပြင်ဆရာ	<input type="checkbox"/>	<input type="checkbox"/>
မှတ်ချက်			မှတ်ချက်			မှတ်ချက်		

(ဃ) ကျေးရွာသို့ ရောက်ရှိနိုင်သည့်လမ်းအခြေအနေ / ကျေးရွာတစ်ရွာသည် ၎င်း၏ကျေးရွာအုပ်စုနှင့် ဆက်သွယ်ထားသောလမ်းအခြေအနေ (အောက်ပါတို့ကိုပိုင်းပါ)

ကျောက်ကြမ်းလမ်း      ကတ္တရာလမ်း      တွန့်ကရစ်လမ်း      မော်တော်ဆိုင်ကယ်လမ်း  
 ကျောက်ခင်းလမ်း      မြေသားလမ်း      လူသွားလမ်း      အခြား \_\_\_\_\_

(င) ကျေးရွာဖွံ့ဖြိုးမှုစီမံချက်

(၁) လူထုပဟိုပြုစီမံကိန်းမစတင်မှီ ဤကျေးရွာတွင်ကျေးရွာဖွံ့ဖြိုးမှုစီမံချက်ရှိခဲ့ပါသလား? ပိုင်းပါ  
ရှိပါသည်/မရှိပါ/မသိပါ

(၂) ရှိခဲ့ပါလျှင် ဤစီမံချက်ကို မည်သည့် ခုနှစ်တွင်ပြင်ဆင်ခဲ့ပါသနည်း? နှစ်-----/မသိပါ

(၃) ဤစီမံချက်ကို ခြုံနယ်မှအတည်ပြုခဲ့ပါသလား? ပြုခဲ့ပါသည်/မပြုခဲ့ပါ /မသိပါ

(စ) ခရီးအကွာအဝေး

(၁) ဤကျေးရွာ၏ပဟိုမှ၎င်းကျေးရွာအုပ်စု၏ပဟိုအထိခရီးမိုင်မည်မျှကွာဝေးသနည်း? မိုင်-၃-----/မသိပါ

(၂) ဤကျေးရွာမှ ၎င်းကျေးရွာအုပ်စုပဟိုအထိသွားလာရာတွင်ကြာမြင့်သည့်အချိန် -----မိနစ်-----နာရီ

ခြောက်သွေ့ရာသီတွင်ကြာချိန် ၅ မိနစ် ----- ထော်လာဂျီ/မော်တော်ဆိုင်ကယ်/ခြေလှုပ်/လား/မော်တော်ဘုတ်/  
 အခြား -----

မိုးရာသီတွင်ကြာချိန် ၃၀ မိနစ် ၁၅ ----- ထော်လာဂျီ/မော်တော်ဆိုင်ကယ်/ခြေလှုပ်/လား/မော်တော်ဘုတ်/  
 အခြား -----

(ဆ) ပတ်ဝန်းကျင်ဆိုင်ရာသဘာဝဘေးအန္တရာယ် -

ဤကျေးရွာတွင်ရေကြီးခြင်းကဲ့သို့ သဘာဝဘေးအန္တရာယ်ကျရောက်ဖူးခြင်းရှိပါသလား။

မရှိပါ       ရှိပါသည်      ရှိလျှင်ဖော်ပြပါ-----



လူထုဗဟိုပြုစီမံကိန်းစီမံကိန်းလက်စွဲ  
အပိုင်း-၃ ၂၉.၉.၂၀၁၅

(ဇ) ကျေးရွာတွင် ဖွဲ့စည်းထားသော အဖွဲ့အစည်းများ

လူထုဗဟိုပြုစီမံကိန်းမတိုင်မီ ဤကျေးရွာတွင် ကျေးရွာဖွံ့ဖြိုးရေးအတွက် အစိုးရ(သို့)ရွာသားများကိုယ်တိုင်(သို့) စီမံကိန်းတစ်ခုခုမှ ဖွဲ့စည်းထားသည့် အဖွဲ့အစည်းများရှိပါသလား။

(၁)-----

(၂)-----

ကျေးရွာခေါင်းဆောင်

အမည် ဦးစွန်းမော်

လက်မှတ်  နေ့စွဲ ၁၂.၂.၂၀၁၆

လူထုစည်းရုံးရေးမှူး

အမည် ဦးမြတ်ဇော်

လက်မှတ်  နေ့စွဲ ၁၂.၂.၂၀၁၆



ပုံစံ - ၈ - ၁ ကျေးရွာအခြေခံအချက်အလက်များ (Form PC 1)

လမ်းညွှန်ချက်၊ ကျေးရွာတစ်ရွာသို့ ပထမဆုံးမိတ်ဆက်ခရီး သွားရောက်သောအခါ လူထုစည်းရုံးရေးမှူးသည် ကျေးရွာခေါင်းဆောင်များအား ကျေးရွာအချက်အလက်များကို မေတ္တာရပ်ခံ၍ တောင်းခံရမည်။ ဤအချက်အလက်များကို စီမံကိန်းမိတ်ဆက်အစည်းဝေးမတိုင်မီတောင်းခံရမည်။ စီမံကိန်းမိတ်ဆက်အစည်းဝေးတွင် လူထုစည်းရုံးရေးမှူးသည် ဤအချက်အလက်များအား စစ်ဆေးပြီး မှန်ကန်အောင်ပြုလုပ်ရမည်။ ပြီးနောက်တွင် လူထုစည်းရုံးရေးမှူးမှ သတင်းအချက်အလက်ထဲသို့ Tablets မှ တဆင့် ဖြည့်သွင်းရမည်။

ကျေးရွာခေါင်းဆောင် အမည် <u>ဦးအောင်မောင်</u>	ကျေးရွာခေါင်းဆောင်၏ ဖုန်းနံပါတ်	လူထုစည်းရုံးရေးမှူး၏ အမည် <u>ဦးအောင်မောင်</u>
ပြည်နယ်/တိုင်းဒေသကြီး	မြို့နယ်/ဧရာဝတီ	ကျေးရွာအုပ်စု <u>ခံ့ခံ့မော့မော့</u> ကျေးရွာ <u>ခွေးခါး</u>

က။ လူဦးရေ

လူမျိုးစု	အိမ်ထောင်စုအရေအတွက်	ကိုးကွယ်သည့်ဘာသာ	အိမ်ထောင်စုအရေအတွက်
လူမျိုးစု (၁) <u>အခြား</u>	<u>၁၃</u>	ဘာသာ (၁) <u>ဗုဒ္ဓ</u>	<u>၁၄</u>
လူမျိုးစု (၂) <u>အခြား</u>	<u>၁</u>	ဘာသာ (၂) -----	
လူမျိုးစု (၃) -----		ဘာသာ (၃) -----	
လူမျိုးစုရောအခြား -----		ဘာသာရော -----	
	အရေအတွက်		
မသန်စွမ်းသူများ	<u>၂</u>		
သက်ကြီးရွယ်အိုများ (၆၅ နှစ် နှင့် အထက်)	<u>၄</u>		
စစ်ဘေးရှောင်	<u>-</u>		

	အမျိုးသား (အရေအတွက်)	အမျိုးသမီး (အရေအတွက်)
လူဦးရေ		
လူမျိုးစု (၁) <u>အခြား</u>	<u>၃၅</u>	<u>၄၅</u>
လူမျိုးစု (၂) <u>အခြား</u>	<u>၄</u>	<u>၁</u>
လူမျိုးစု (၃) -----		
အခြား		
အိမ်ထောင်ဦးစီး	<u>၁၂</u>	<u>၂</u>

(ခ) အခြေခံအဆောက်အအုံ အသုံးအဆောင်များ

စာသင်ကျောင်း	အမှတ်ခြံပိ	ကျန်းမာရေး	အမှတ်ခြံပိ	ဘာသာရေး အဆောက်အအုံများ	အမှတ်ခြံပိ
အထက်တန်းကျောင်း	<input type="checkbox"/>	ဆေးရုံ	<input type="checkbox"/>	စေတီ	<input type="checkbox"/>
အလယ်တန်းကျောင်း	<input type="checkbox"/>	ကျန်းမာရေးဌာန	<input type="checkbox"/>	ဘုန်းကြီးကျောင်း	<input type="checkbox"/>
မူလတန်းကျောင်း	<input type="checkbox"/>	ကျန်းမာရေးဌာနခွဲ	<input type="checkbox"/>	ဟိန္ဒူဘုရားကျောင်း	<input type="checkbox"/>
မူကြိုကျောင်း	<input type="checkbox"/>	ဆေးပေးခန်း	<input type="checkbox"/>	ခရစ်ယာန်ကျောင်း	<input type="checkbox"/>
အခြား	<input type="checkbox"/>	အခြား	<input type="checkbox"/>	ဗလီ	<input type="checkbox"/>
				အခြား	<input type="checkbox"/>
မှတ်ချက်		မှတ်ချက်		မှတ်ချက်	

(ဂ) ကျွမ်းကျင်သူများမှတ်တမ်း (ကျေးရွာတွင်နေထိုင်သော သို့မဟုတ် တခြားရွာမှလာရောက်သော ကျွမ်းကျင်သူများ)

(၁) စာသင်ကျောင်း			(၂) ကျန်းမာရေး			(၃) လက်မှုပညာရှင်		
	ရွာတွင် နေ ထိုင်သူ	အခြား ရွာမှ လာသူ		ရွာတွင် နေ ထိုင်သူ	အခြား ရွာမှ လာသူ		ရွာတွင် နေ ထိုင်သူ	အခြား ရွာမှ လာသူ
မူလတန်းပြဆရာ/မ	<input type="checkbox"/>	<input type="checkbox"/>	ဆရာဝန်	<input type="checkbox"/>	<input type="checkbox"/>	လက်သမား	<input type="checkbox"/>	<input type="checkbox"/>
အထက်တန်းပြဆရာ/မ	<input type="checkbox"/>	<input type="checkbox"/>	လက်ထောက် ကျန်းမာရေးမှူး	<input type="checkbox"/>	<input type="checkbox"/>	ပန်းရံ	<input type="checkbox"/>	<input type="checkbox"/>
အလယ်တန်းပြဆရာ/မ	<input type="checkbox"/>	<input type="checkbox"/>	အမျိုးသမီးကျန်းမာရေး ဆရာမ	<input type="checkbox"/>	<input type="checkbox"/>	လျှပ်စစ်ကျွမ်းကျင် မီးသမား	<input type="checkbox"/>	<input type="checkbox"/>
မူကြိုဆရာ/မ	<input type="checkbox"/>	<input type="checkbox"/>	သားဖွားဆရာမ	<input type="checkbox"/>	<input type="checkbox"/>	ရေပိုက်သွယ်သူ	<input type="checkbox"/>	<input type="checkbox"/>
အခြား	<input type="checkbox"/>	<input type="checkbox"/>	ပြည်သူ့ကျန်းမာရေးလုပ်သား	<input type="checkbox"/>	<input type="checkbox"/>	စက်ပြင်ဆရာ	<input checked="" type="checkbox"/>	<input type="checkbox"/>
မှတ်ချက်			မှတ်ချက်			မှတ်ချက်		

(ဃ) ကျေးရွာသို့ ရောက်ရှိနိုင်သည့် လမ်းအခြေအနေ / ကျေးရွာတစ်ရွာသည် ၎င်း၏ ကျေးရွာအုပ်စုနှင့် ဆက်သွယ်ထားသော လမ်းအခြေအနေ (အောက်ပါတို့ကိုပိုင်းပါ)

ကျောက်ကြမ်းလမ်း      ကတ္တရာလမ်း      ကွန်ကရစ်လမ်း      မော်တော်ဆိုင်ကယ်လမ်း  
 ကျောက်ခင်းလမ်း      မြေသားလမ်း      လူသွားလမ်း      အခြား \_\_\_\_\_

(င) ကျေးရွာဖွံ့ဖြိုးမှုစီမံချက်

- (၁) လူထုပဟိုပြုစီမံကိန်းမစတင်မီ ဤကျေးရွာတွင်ကျေးရွာဖွံ့ဖြိုးမှု စီမံချက်ရှိခဲ့ပါသလား? ပိုင်းပါ
  - (၂) ရှိခဲ့ပါလျှင် ဤစီမံချက်ကို မည်သည့် ခုနှစ်တွင်ပြင်ဆင်ခဲ့ပါသနည်း? ရှိပါသည်/မရှိပါ/မသိပါ
  - (၃) ဤစီမံချက်ကို မြို့နယ်မှအတည်ပြုခဲ့ပါသလား? နှစ်-----/မသိပါ
- ပြုခဲ့ပါသည်/မပြုခဲ့ပါ /မသိပါ

(စ) ခရီးအကွာအဝေး

- (၁) ဤကျေးရွာ၏ပဟိုမှ ၎င်းကျေးရွာအုပ်စု၏ပဟိုအထိ ခရီးခိုင်မည်မျှကွာဝေးသနည်း? ခိုင် 5.1/မသိပါ
- (၂) ဤကျေးရွာမှ ၎င်းကျေးရွာအုပ်စုပဟိုအထိ သွားလာရာတွင်ကြာမြင့်သည့်အချိန်။  
 ခြောက်သွေ့ရာသီတွင်ကြာချိန် - ၁၂ - ၃၀ - - - - - ထော်လာဂျီ/မော်တော်ဆိုင်ကယ်/ခြေလျင်/လား/မော်တော်ဘုတ်/  
 အခြား - - - - -
- မိုးရာသီတွင်ကြာချိန် - ၁၀ - ၂၄၅ - - - - - ထော်လာဂျီ/မော်တော်ဆိုင်ကယ်/ခြေလျင်/လား/မော်တော်ဘုတ်/  
 အခြား - - - - -

(ဆ) ပတ်ဝန်းကျင်ဆိုင်ရာ သဘာဝဘေးအန္တရာယ်

ဤကျေးရွာတွင် ရေကြီးခြင်းကဲ့သို့ သဘာဝဘေးအန္တရာယ်ကျရောက်ဖူးခြင်း ရှိပါသလား။  
 မရှိပါ       ရှိပါသည်      ရှိလျှင်ဖော်ပြပါ - - - - -

(ဇ) ကျေးရွာတွင် ဖွဲ့စည်းထားသော အဖွဲ့အစည်းများ

လူထုပဟိုပြုစီမံကိန်းမတိုင်မီ ဤကျေးရွာတွင် ကျေးရွာဖွံ့ဖြိုးရေးအတွက် အစိုးရ (သို့) ရွာသားများကိုယ်တိုင် (သို့) စီမံကိန်းတစ်ခုခုမှ ဖွဲ့စည်းထားသည့် အဖွဲ့အစည်းများရှိပါသလား။

- (၁) \_\_\_\_\_
- (၂) \_\_\_\_\_

(ဈ) အထွေထွေအုပ်ချုပ်ရေး ဦးစီးဌာန (GAD) မှ မှတ်တမ်းတင်ထားခြင်း

ဤကျေးရွာသည် အထွေထွေအုပ်ချုပ်ရေး ဦးစီးဌာန (GAD) မှ မှတ်တမ်းတင်ထားမှု ရှိပါသလား။

မရှိပါ       ရှိပါသည်

ကျေးရွာခေါင်းဆောင်      လူထုစည်းရုံးရေးမှူး  
 အမည်... ဦးအောင် .....      အမည်... ဦးမြင့် .....  
 လက်မှတ်... [Signature] ..... နေ့စွဲ... ၇.၁.၂၀၂၆ .....      လက်မှတ်... [Signature] ..... နေ့စွဲ... ၇.၁.၂၀၂၆ .....



လူထုဝတ်ပြုစီမံကိန်းစီမံကိန်းလက်စွဲ  
အပိုင်း-၃ ၂၉-၉-၂၀၁၅

ပုံစံ ၈-၂ - စီမံကိန်းစက်ဝန်းအချိန်ဇယား (PC 2)

လမ်းညွှန်ဖွဲ့စည်းသက်ဆိုင်ရာလူထုစည်းရုံးရေး/လက်ထောက်နည်းပညာနည်းပညာများ/စီမံကိန်းစက်ဝန်းအဆင့်တစ်ခုစီ	ပြီးစီးတိုင်းကျေးရွာနှင့်	ကျေးရွာအုပ်စု
အတွက်ဤပုံစံကိုဖြည့်သွင်းရမည်။	စီမံကိန်းစက်ဝန်းအဆင့်တစ်ခုစီ	
စည်းရုံးရေး/ဝန်ထမ်း အမည် - ဦးမြသတ်အေး	စက်ဝန်းအားအမှတ်ဖြစ်ပါ	စက်ဝန်း(၂) □ စက်ဝန်း(၃)
နေ့စွဲ	□ စက်ဝန်း (၄)	
ပြည်နယ်/တိုင်း - စစ်ကိုင်း	မြို့နယ် - ဗန်းမောက်	ကျေးရွာအုပ်စု - မံသျှော်ပေလှိုင်၊ ကျေးရွာ - ပေလှိုင်ရွာ၊ နောင်လှရွာ

စီမံကိန်းဆောင်ရွက်မှုအဆင့်များ	နေ့စွဲ		အစည်းအဝေးတွင်တက်ရောက်သူအရေအတွက်	အချိုးသမီးအရေအတွက်	အချိုးသာအရေအတွက်	အစည်းအဝေးအမှတ်ဖြစ်ပါ	စက်ဝန်း(၁) □ စက်ဝန်း(၂) □ စက်ဝန်း(၃)
	စတင်သည့်နေ့	ပြီးဆုံးသည့်နေ့					
၁. ကျေးရွာစီမံကိန်း မိတ်ဆက်အစည်းအဝေး	12.2.2016	12.2.2016	23	26	28	၂၆၇-၂၆၅	၂၆၅-၂၆၅
၂. ကျေးရွာခွဲပြီးရေး စီမံချက်ရေးဆွဲခြင်းအစည်းအဝေး	15.2.2016	15.2.2016	21	22	22	၂၆၅-၂၆၅	၂၆၅-၂၆၅
၃. ကျေးရွာအုပ်စု လုပ်ငန်းဆုံးဖြတ်ချက်ချသည့်အစည်းအဝေး							
၄. မြို့နယ်အဆင့်စီမံကိန်းရေးဆွဲရေးနှင့်အကောင်အထည်ဖော်ရေးကော်မတီ၏ စီမံကိန်းသုံးသပ်မှုအစည်းအဝေး							
၅. မြို့နယ်စီမံကိန်းရေးဆွဲရေးနှင့်အကောင်အထည်ဖော်ရေးကော်မတီ၏ ရေးကော်မတီ၏ဆုံးဖြတ်မှုကို ရွာသို့ အသိပေးအကြောင်းကြားသည့်အစည်းအဝေး							
၆. စီမံကိန်းလုပ်ငန်းခွဲစီမံချက်ရေးဆွဲခြင်းအစည်းအဝေး	မလိ	မလိ	မလိ	မလိ	မလိ		မလိ
၆.၀၁ စီမံကိန်းလုပ်ငန်း အကောင်အထည်ဖော်ရေးအစီအစဉ် ရေးဆွဲခြင်း							





ပုံစံ - ၀ - ၂ - စီမံကိန်းစက်ဝန်းအချိန်ဇယား (PC 2)

လမ်းညွှန်ချက် သက်ဆိုင်ရာလူထုစည်းရုံးရေးမှူး/လက်ထောက်နည်းပညာမှူးများမှ စီမံကိန်းစက်ဝန်းအဆင့်တစ်စုစီပြီးစီးတိုင်း ကျေးရွာနှင့် ကျေးရွာအုပ်စုအတွက် ဤပုံစံကို ဖြည့်သွင်းရမည်။		
စည်းရုံးရေးမှူး/ဝန်ထမ်း အမည် - ဦးမြင့်ကျော်	စက်ဝန်းအားအမှတ်ခြိမ်းပါ <input type="checkbox"/> စက်ဝန်း(၁) <input type="checkbox"/> စက်ဝန်း(၂) <input type="checkbox"/> စက်ဝန်း(၃)	
နေ့စွဲ	စက်ဝန်း(၄)	
ပြည်နယ်/တိုင်း	မြို့နယ်	ကျေးရွာ အမှတ်အသား

စီမံကိန်းအဆောင်ရွက်မှုအဆင့်များ	နေ့စွဲ		အစည်းအဝေးတွင်တက်ရောက်သူအရေအတွက်			
	စတင်သည့် နေ့	ပြီးစီးသည့်နေ့	အမျိုးသား အရေအတွက်	အမျိုးသမီး အရေအတွက်	အိမ်ထောင်စု အရေအတွက်	လူမျိုးစုတက်ရောက်သူ အရေအတွက် နှင့် လူမျိုးစုအမည်
၁။ ကျေးရွာစီမံကိန်း မိတ်ဆက်အစည်းအဝေး	၉.၁.၂၀၁၇	၉.၁.၂၀၁၇	၁၀	၈	၁၄	၂၈၈ - ၈ / ကန့် - ၉ / ကန့် - ၁
၂။ ကျေးရွာဖွံ့ဖြိုးရေး စီမံချက်ရေးဆွဲခြင်း အစည်းအဝေး	၁၃.၁.၂၀၁၇	၁၄.၁.၂၀၁၇	၁၁	၉	၁၄	၂၈၈ - ၉ / ကန့် - ၁ - ၁၀ / ကန့် - ၁
၃။ ကျေးရွာအုပ်စု လုပ်ငန်းဆုံးဖြတ်ချက်ချသည့် အစည်းအဝေး	၂၀.၁.၂၀၁၇	၂၀.၁.၂၀၁၇	၁၇	၁၈	၃၄	ကန့် - ၁၀ / ၂၈၈ - ၁၅
၄။ မြို့နယ်အဆင့် စီမံကိန်းရေးဆွဲရေး နှင့် အကောင်အထည်ဖော်ရေးကော်မတီ၏ စီမံကိန်း သုံးသပ်မှု အစည်းအဝေး			မရှိ	မရှိ	မရှိ	မရှိ
၅။ မြို့နယ် စီမံကိန်းရေးဆွဲရေး နှင့် အကောင်အထည်ဖော်ရေး ကော်မတီ၏ဆုံးဖြတ်မှုကို ရွာသို့ အသိပေး အကြောင်းကြားသည့် အစည်းအဝေး						
၆။ စီမံကိန်းလုပ်ငန်းခွဲစီမံချက်ရေးဆွဲခြင်း အစည်းအဝေး						
၆.၁။ စီမံကိန်းလုပ်ငန်း အကောင်အထည်ဖော်ရေးအစီအစဉ် ရေးဆွဲခြင်း						

၆.၂။ ဝယ်ယူရေးအစီအစဉ် ရေးဆွဲခြင်း								
၆.၃။ ဘဏ္ဍာရေးကုန်ကျမှု လျာထားအစီအစဉ် ရေးဆွဲခြင်း								
၆.၄။ ပြင်/ထိန်းအစီအစဉ် ရေးဆွဲခြင်း								
၇။ စီမံကိန်းလုပ်ငန်းခွဲ တိုးတက်မှု စောင့်ကြည့် အစည်းအဝေး								
၇.၁။ အစည်းအဝေး ပထမအကြိမ်								
၇.၂။ အစည်းအဝေး ဒုတိယအကြိမ်								
၇.၃။ အစည်းအဝေး တတိယအကြိမ်								
၈။ စီမံကိန်းလုပ်ငန်းခွဲ အပြီးသတ်စစ်ဆေးခြင်း အစည်းအဝေး								
၉။ လူထုစစ်ဆေးပွဲအစည်းအဝေး								



ပုံစံ ၈-၃ ကျေးရွာဖွံ့ဖြိုးရေး ဦးစားပေးအစဉ် (Form PC 3)

လမ်းညွှန် ရွက် /အဆင့်(၃)ကျေးရွာမှိုက်မှန်းချက်အစည်းအဝေးပြီးဆုံးသောအခါ ကျေးရွာစီမံကိန်း အထောက်အကူပြု ကော်မတီသည် လူထုစည်းရုံးရေးမှူးအကူအညီဖြင့် ဤပုံစံကိုပြည့်စုံအောင် ဖြည့်သွင်းရမည်။ အားလုံးသော အခက်အခဲ အတားအဆီးများ၊ ဖွံ့ဖြိုးမှုဦးစားပေးအစဉ်များ၊ လူထုပဟိုပြုစီမံကိန်း၏ ရန်ပုံငွေအရင်းအမြစ်နှင့် မသက်ဆိုင်သည့် လုပ်ငန်းများ အားလုံးကိုဖော်ပြရမည်။

လူထုစည်းရုံးရေးမှူး/ဝန်ထမ်း အမည် ဦးမြင့်အေး

နေ့စွဲ 13. ၇. 2016 စက်ဝန်းအား အမှတ်ခြစ်ပါ (✓) စက်ဝန်း(၁)  စက်ဝန်း(၂)  စက်ဝန်း(၃)  စက်ဝန်း(၄)

ပြည်နယ်/တိုင်း ၁၈၈၇၉၊ မြို့နယ် မင်္ဂလာဒုံ ကျေးရွာအုပ်စု ဒေသပေကျော် ကျေးရွာ မေကျင် ရော့ကွဲ

က. အခက်အခဲအတားအဆီးများအားဆွေးနွေးခြင်း - ယခုလက်ရှိအခြေအနေတွင်ကျေးရွာဖွံ့ဖြိုးတိုးတက်ရေးအတွက် အဓိကအခက်အခဲအတားအဆီးများသည် မည်သည်များဖြစ်ပါသနည်း(အမျိုးသား/သမီး အနည်းဆုံးအခက်အခဲ ၅ ခုစီဖော်ပြပါ)

အမျိုးသား အဖွဲ့မှတင်ပြသောအခက်အခဲအတားအဆီးများ	အမျိုးသမီး အဖွဲ့မှတင်ပြသောအခက်အခဲအတားအဆီးများ
၀ မညာဂျေ	၀ မညာဂျေ
၁ ကပ်၊ မန့်၊ ဆက်၊ ခွေ၊ မာ်၊ ဂျေ	၁ ကပ်၊ မန့်၊ ဆက်၊ ခွေ၊ မာ်၊ ဂျေ
၂ သော၊ က်၊ သံ၊ ဂျေ	၂ မြို့၊ ကပ်၊ မာ်၊ ဂျေ
၃ ကျန်၊ မာ်၊ ဂျေ	၃ သော၊ က်၊ သံ၊ ဂျေ
၄ ဗြဟ္မစင်္ကြံ	၄ မညာဂျေ

ခ. မှိုက်မှန်းခြင်း- နောင်လာမည့် ( ၅ )နှစ် အတွင်း ကျေးရွာဖွံ့ဖြိုးရေး မှိုက်မှန်းလျာထားချက်များအား တင်ပြပါ။

အမျိုးသားအဖွဲ့မှတင်ပြသောမှိုက်မှန်းချက်များ	အမျိုးသမီးအဖွဲ့မှတင်ပြသောမှိုက်မှန်းချက်များ
၀ မညာဂျေ၊ မျို၊ စာ၊ က	၀ မညာဂျေ၊ မျို၊ စာ၊ က
၁ ကပ်၊ မန့်၊ ဆက်၊ ခွေ၊ မာ်၊ ဂျေ	၁ ကပ်၊ မန့်၊ ဆက်၊ ခွေ၊ မာ်၊ ဂျေ
၂ သော၊ က်၊ သံ၊ ဂျေ	၂ ကျွန်ုပ်တို့အားဖြင့် မြို့၊ စာ၊ က
၃ ကျန်၊ မာ်၊ ဂျေ	၃ သော၊ က်၊ သံ၊ ဂျေ
၄ ဗြဟ္မစင်္ကြံ	၄ ကျန်၊ မာ်၊ ဂျေ၊ မျို၊ စာ၊ က

ဂ. ဤကျေးရွာ၏ လာမည့်( ၃ )နှစ်အတွက် ဦးစားပေး ဖွံ့ဖြိုးတိုးတက်မှု လုပ်ငန်း အစီအစဉ်များအားဖော်ပြပါ။ (လူထုပဟိုပြုစီမံကိန်း ရန်ပုံငွေအတွက် အဆိုပြုသော အစီအစဉ်များကိုဦးစားပေး အဆင့်အလိုက်ဖော်ပြပြီး ကျန်လူထုပဟိုပြု စီမံကိန်း ရန်ပုံငွေအရင်းအမြစ်နှင့် မပတ်သက်သည့်အစီအစဉ်များလည်းဖော်ပြရန်ဖြစ်သည် )

ကျေးရွာအတွက်ဦးစားပေးဖွံ့ဖြိုး တိုးတက်မှု လုပ်ငန်းစဉ်များ	အဆိုပြုသူ (အမျိုးသားများ/ အမျိုးသမီးများ/ )	လူထုပဟိုပြုစီမံကိန်းအတွက်အဆိုပြု သည့် (ဦးစားပေးအဆင့် အလိုက် ဖော်ပြပါ)	ခန့်မှန်း ကုန်ကျ စရိတ်	အကျိုးခံစား ခွင့်ရှိသူခန့်မှန်းခြေ

		အပျိုးသား+အပျိုးသမီး)		အရေအတွက်
၁	ခူဝေစား၊ ကျောင်း၊ ခွဲခြားခြင်း	ကမ္ဘာ့စား၊ ကမ္ဘာ့စား	ဗြိတိသျှ (၁)	၇,၅၀၀,၀၀၀ (၆၃ ဦး)
၂	ပေးပို့-မရသေး စေ့စေ့စားစား၊ အသစ်အသစ်	ကမ္ဘာ့စား	(၂)	၁၄,၀၀၀,၀၀၀ ၁၇၂ ဦး
၃	မိမိ၊ စား၊ စား၊ စား	ကမ္ဘာ့စား + ကမ္ဘာ့စား	(၃)	၈,၅၀၀,၀၀၀ ၁၇၂ ဦး
၄	ပျိုး၊ စား၊ စား၊ စား၊ စား	ကမ္ဘာ့စား	(၄)	၅,၀၀၀,၀၀၀ ၁၇၂ ဦး
၅	စား၊ စား၊ စား၊ စား	ကမ္ဘာ့စား	(၅)	၂,၀၀၀,၀၀၀ ၁၇၂ ဦး
၆	စား၊ စား၊ စား၊ စား	ကမ္ဘာ့စား	(၆)	၄,၀၀၀,၀၀၀ ၁၇၂ ဦး
၇	စား၊ စား၊ စား၊ စား	ကမ္ဘာ့စား	(၇)	၃,၀၀၀,၀၀၀ ၁၇၂ ဦး

ဥက္ကဋ္ဌ၊ ကျေးရွာစီမံကိန်းအထောက်အကူပြုကော်မတီမှအတည်ပြုသည်။

အမည် ဦးစောစောစောစော လက်မှတ်:  ဇန်နဝါရီ ၂၀၁၆



ပုံစံ - ၈ - ၃ ကျေးရွာခွဲ၊ မြို့ရေး ဦးစားပေးအစဉ် (Form PC 3)

လမ်းညွှန်ချက်၊ အဆင့်(၃) ကျေးရွာမှန်မှန်ချက်အစဉ်အစား ပြီးဆုံးသောအခါ ကျေးရွာစီမံကိန်း အထောက်အကူပြု ကော်မတီသည် လူထုစည်းရုံးရေးမှူးအကူအညီဖြင့် ဤပုံစံကိုပြည့်စုံအောင် ဖြည့်သွင်းရမည်။

လူထုစည်းရုံးရေးမှူး/ဝန်ထမ်း အမည် - ဦး ဩဝါ  
 နေ့စွဲ - ၁၄ . ၁ . ၂၀၁၆ စက်ဝန်းအား အမှတ်ခြစ်ပါ (✓)  စက်ဝန်း(၁)   
 စက်ဝန်း(၂)  စက်ဝန်း(၃)  စက်ဝန်း(၄)

ပြည်နယ်/တိုင်း စစ်ကိုင်း မြို့နယ် မင်္ဂလာဒုံ ကျေးရွာအုပ်စု မင်းဆူးကျေးရွာ၊ ကျေးရွာ - ကျွန်းကျ  
 က၊ အခက်အခဲအတားအဆီးများအားလုံး နှေးခြင်း - ယခုလက်ရှိအခြေအနေတွင် ဤကျေးရွာခွဲ၊ မြို့ရေးတိုးတက်ရေးအတွက် အဓိက အခက်အခဲအတားအဆီးများသည် မည်သည့်များဖြစ်ပါသနည်း။ (အမျိုးသား/သမီး အနည်းဆုံးအခက်အခဲ ၅ ခုစီဖော်ပြပါ)

အမျိုးသား အဖွဲ့မှ တင်ပြသောအခက်အခဲအတားအဆီးများ	အမျိုးသမီး အဖွဲ့မှတင်ပြသောအခက်အခဲအတားအဆီးများ
၁ ပညာရေးကခက်ခဲ	၁ ကမ္ဘာမြေအကျယ်အဝန်းကျယ်
၂ ကမ္ဘာမြေအကျယ်အဝန်းကျယ်	၂ ပညာရေးကခက်ခဲ
၃ သော့ခံချက် ကျခက်ခဲ	၃ သော့ခံချက် ကျခက်ခဲ
၄ ကျွန်ုပ်တို့ကျေးရွာကခက်ခဲ	၄ ကျွန်ုပ်တို့ကျေးရွာကခက်ခဲ
၅ မြေကခက်ခဲ	၅ မြေကခက်ခဲ

ခ၊ မျှော်မှန်းခြင်း - နောင်လာမည့် ( ၅ ) နှစ် အတွင်း ကျေးရွာခွဲ၊ မြို့ရေး မျှော်မှန်းလျာထားချက်များအား တင်ပြပါ။

အမျိုးသားအဖွဲ့မှ တင်ပြသောမျှော်မှန်းချက်များ	အမျိုးသမီးအဖွဲ့မှ တင်ပြသောမျှော်မှန်းချက်များ
၁ ပညာရေးကခက်ခဲ၊ ကျေးရွာအုပ်စု	၁ ကမ္ဘာမြေအကျယ်အဝန်းကျယ်၊ ကျေးရွာအုပ်စု
၂ ကမ္ဘာမြေအကျယ်အဝန်းကျယ်၊ ကျေးရွာအုပ်စု	၂ ပညာရေးကခက်ခဲ၊ ကျေးရွာအုပ်စု
၃ သော့ခံချက် ကျခက်ခဲ၊ ကျေးရွာအုပ်စု	၃ သော့ခံချက် ကျခက်ခဲ၊ ကျေးရွာအုပ်စု
၄ ကျွန်ုပ်တို့ကျေးရွာကခက်ခဲ၊ ကျေးရွာအုပ်စု	၄ ကျွန်ုပ်တို့ကျေးရွာကခက်ခဲ၊ ကျေးရွာအုပ်စု
၅ မြေကခက်ခဲ၊ ကျေးရွာအုပ်စု	၅ မြေကခက်ခဲ၊ ကျေးရွာအုပ်စု

ဂ၊ လူထုစီမံကိန်း၏ လာမည့် ( ၄ ) နှစ်အတွက် အကျုံးဝင်သော ဦးစားပေး ဖွံ့ဖြိုးတိုးတက်မှု လုပ်ငန်း အစီအစဉ်များအားဖော်ပြပါ။

အဆင့်	ကျေးရွာအတွက် ဦးစားပေး ဖွံ့ဖြိုးတိုးတက်မှု လုပ်ငန်းစဉ်များ	အဆိုပြုသူ (အမျိုးသားများ/ အမျိုးသမီးများ/ အမျိုးသား+ အမျိုးသမီး)	ခန့်မှန်းကုန်ကျ စရိတ်	အကျိုးစီးပွားစွင်ရှိသူ ခန့်မှန်းခြေ အရေအတွက်
၁	ကျေးရွာအတွက် အောက်ခြေ	က + မ	၃၀၀၀၀၀၀	၆၀၀
၂	မြေကခက်ခဲ၊ ကျေးရွာအုပ်စု	က + မ	၁၂၅၀၀၀၀၀	၆၀၀
၃	ကျေးရွာအုပ်စုအတွက်	က	၄၆၀၀၀၀၀	၆၀၀
၄	ကျေးရွာအုပ်စုအတွက်	က + မ	၁၂၅၀၀၀၀၀	၆၀၀
၅	ကျေးရွာအုပ်စုအတွက်	က + မ	၃၀၀၀၀၀၀	၆၀၀

ဃ၊ လူ့အဖွဲ့အစည်း၏ လာမည့် ( ၄ ) နှစ်အတွက် အကျိုးပေးသော ဦးစားပေး ဖွံ့ဖြိုးတိုးတက်မှု လုပ်ငန်း အစီအစဉ်များအားဖော်ပြပါ။

အဆင့်	ကျေးရွာအတွက် ဦးစားပေး ဖွံ့ဖြိုး တိုးတက်မှု လုပ်ငန်းစဉ်များ	အဆိုပြုသူ (အမျိုးသားများ/ အမျိုးသမီးများ/အမျိုးသား+ အမျိုးသမီး)	ခရီးကဏ္ဍ
၁			
၂			
၃			
၄			
၅			

ခေါင်းဆောင်၊ ကျေးရွာအဖွဲ့အစည်းအထောက်အကူပြုကော်မတီမှ အတည်ပြုသည်။

အမည် မြဝင်းအောင် လက်မှတ် မြဝင်း နေ့စွဲ ၁၄.၁.၂၀၁၇  
ဒေါ်အေးအောင် အေးအောင် ၁၄.၁.၂၀၁၇

လူထုဝယ်ယူမှုပြန်လှည့်ရေးဦးစီးဌာန

အပိုင်း-၃ . ၂၉.၉.၂၀၁၅

ပုံစံ ၈-၄ ကျေးရွာအုပ်စုစီမံကိန်းလုပ်ငန်းခွဲရွေးချယ်ခြင်းပုံစံ

လမ်းညွှန်ချက်။ ။ ကျေးရွာအုပ်စုစီမံကိန်းရေးဆွဲရာတွင် အစည်းအဝေးတွင် ဤပုံစံအားလူထုစည်းရုံးရေးမှူး / လက်ထောက်နည်းပညာမှူးတို့၏ အကူအညီဖြင့်ပြည့်စုံစွာ ဖြည့်သွင်းရမည်။ ဤပုံစံအားပြည့်စုံစွာဖြည့်သွင်းပြီးပါကကျေးရွာအုပ်စုမှူးတို့ထောက်ခံချက်တွင်နှုတ်ထုတ်အဖြစ်တွဲထားရမည်။ CF မှ အချက်အလက်များကို MIS သို့ ထည့်သွင်းရမည်။

ကျေးရွာအုပ်စုစီမံကိန်းရေးဆွဲရေးအစည်းအဝေးကြိုတင်ညွှန်ကြားခြင်း - ဦးစီးဌာန - ၂၀၁၅

၅၁၀၃.၂.၂၆

ပြည်ထောင်စု/လက်နက်ကြို

ကျေးရွာအုပ်စု	အထောက်အထား	အကျိုးအမြတ်	စီမံကိန်းအမျိုးအမည်	စီမံကိန်းအမျိုးအမည်	စီမံကိန်းအမျိုးအမည်	စီမံကိန်းအမျိုးအမည်	စီမံကိန်းအမျိုးအမည်	စီမံကိန်းအမျိုးအမည်			စီမံကိန်းအမျိုးအမည်	
								စီမံကိန်းအမျိုးအမည်	စီမံကိန်းအမျိုးအမည်	စီမံကိန်းအမျိုးအမည်		
ပေါင်မင်း	၂၅၅၀၀၀	၂၅၅၀၀၀	၂၅၅၀၀၀	၂၅၅၀၀၀	၂၅၅၀၀၀	၂၅၅၀၀၀	၂၅၅၀၀၀	၂၅၅၀၀၀	၂၅၅၀၀၀	၂၅၅၀၀၀	၂၅၅၀၀၀	၂၅၅၀၀၀
...	...	...	...	...	...	...	...	...	...	...	...	...
...	...	...	...	...	...	...	...	...	...	...	...	...
...	...	...	...	...	...	...	...	...	...	...	...	...
...	...	...	...	...	...	...	...	...	...	...	...	...
...	...	...	...	...	...	...	...	...	...	...	...	...
...	...	...	...	...	...	...	...	...	...	...	...	...

၅၁၀၃.၂.၂၆ ရက်စွဲ

ဦးစီးဌာန



ပုံစံ - ၈ - ၄ ကျေးရွာအုပ်စုစီမံကိန်းလုပ်ငန်းခွဲရွေးချယ်ခြင်းပုံစံ (Form PC 4)

လမ်းညွှန်ရွာမှာ စီမံကိန်းလုပ်ငန်းခွဲရွေးချယ်မှုအစည်းအဝေးပြီးနောက်တွင် ကျေးရွာအုပ်စုမှ CF/TF တို့၏ အကူအညီရယူ၍ ကျေးရွာစီထောက်ကော်မတီမှ လက်မှတ်ရေးထိုးပြီး အဆိုပါပုံစံအား ပြည်နယ်အောင်မြင်သွင်းရမည်။ ဤပုံစံအား ပြည်နယ်အောင်မြင်သွင်းပြီးပါက ကျေးရွာအုပ်စုမှ ဦးတိုးထက်ရေးစီမံချက်တွင် TPIC သို့ ပေးပို့ရန်အတွက် နောက်ဆက်တွဲအဖြစ် ထားရှိရမည်။ CF မှ ကျေးရွာတစ်ရွာချင်းစီ၏ စီမံကိန်းလုပ်ငန်းခွဲဆိုင်ရာ အချက်အလက်များကို MIS သို့ ထည့်သွင်းရမည်။ (ယခုနစ်စီမံကိန်းလုပ်ငန်းခွဲ မလုပ်ကိုင်သော ကျေးရွာများ မပါဝင်ပါ။)

ကျေးရွာစည်ရုံးရေးမှူး/ဝန်ထမ်းအမည် ဦး ဖြူဖြူလင်း / ဦးဖြူဖြူလင်း

နေ့စွဲ ၂၀. ၁. ၂၀၁၅ စက်ဝန်းအားအမှတ်ဖြစ်ပေးပါ။(V)  စက်ဝန်း(၁)  စက်ဝန်း(၂)  စက်ဝန်း(၃)  စက်ဝန်း(၄)

ပြည်နယ်/တိုင်း စစ်ကိုင်း၊ ပြနယ် မာမာ၊ ကျေးရွာအုပ်စု မဲခွက်

ကျေးရွာအမည်	ဆောင်ရွက်မည့် လုပ်ငန်းများ	အတိုင်အတာ	ခန့်မှန်း တိုက်ရိုက် အကျိုးခံစားခွင့် ရှိသူများ	အဆိုပြုတင်ပြသူ	ခန့်မှန်းကုန်ကျစရိတ်			စုစုပေါင်း
					စီမံကိန်းမှ ထည့်ဝင်မှု	ကျေးရွာမှ ထည့်ဝင်မှု	အခြားထည့်ဝင်မှု (ဖော်ပြပါ) ထည့်ဝင်ငွေ   အမည်/အဖွဲ့	
ကျေးရွာအမည်					စီမံကိန်းမှ ထည့်ဝင်မှု	ကျေးရွာမှ ထည့်ဝင်မှု	အခြားထည့်ဝင်မှု (ဖော်ပြပါ) ထည့်ဝင်ငွေ   အမည်/အဖွဲ့	စုစုပေါင်း
ကျေးရွာအမည်	မာမာ	အတိုင်အတာ	ခန့်မှန်း တိုက်ရိုက် အကျိုးခံစားခွင့် ရှိသူများ	အဆိုပြုတင်ပြသူ	စီမံကိန်းမှ ထည့်ဝင်မှု	ကျေးရွာမှ ထည့်ဝင်မှု	အခြားထည့်ဝင်မှု (ဖော်ပြပါ) ထည့်ဝင်ငွေ   အမည်/အဖွဲ့	စုစုပေါင်း
ကျေးရွာအမည်	မာမာ	အတိုင်အတာ	ခန့်မှန်း တိုက်ရိုက် အကျိုးခံစားခွင့် ရှိသူများ	အဆိုပြုတင်ပြသူ	စီမံကိန်းမှ ထည့်ဝင်မှု	ကျေးရွာမှ ထည့်ဝင်မှု	အခြားထည့်ဝင်မှု (ဖော်ပြပါ) ထည့်ဝင်ငွေ   အမည်/အဖွဲ့	စုစုပေါင်း
ကျေးရွာအမည်	မာမာ	အတိုင်အတာ	ခန့်မှန်း တိုက်ရိုက် အကျိုးခံစားခွင့် ရှိသူများ	အဆိုပြုတင်ပြသူ	စီမံကိန်းမှ ထည့်ဝင်မှု	ကျေးရွာမှ ထည့်ဝင်မှု	အခြားထည့်ဝင်မှု (ဖော်ပြပါ) ထည့်ဝင်ငွေ   အမည်/အဖွဲ့	စုစုပေါင်း
ကျေးရွာအမည်	မာမာ	အတိုင်အတာ	ခန့်မှန်း တိုက်ရိုက် အကျိုးခံစားခွင့် ရှိသူများ	အဆိုပြုတင်ပြသူ	စီမံကိန်းမှ ထည့်ဝင်မှု	ကျေးရွာမှ ထည့်ဝင်မှု	အခြားထည့်ဝင်မှု (ဖော်ပြပါ) ထည့်ဝင်ငွေ   အမည်/အဖွဲ့	စုစုပေါင်း
ကျေးရွာအမည်	မာမာ	အတိုင်အတာ	ခန့်မှန်း တိုက်ရိုက် အကျိုးခံစားခွင့် ရှိသူများ	အဆိုပြုတင်ပြသူ	စီမံကိန်းမှ ထည့်ဝင်မှု	ကျေးရွာမှ ထည့်ဝင်မှု	အခြားထည့်ဝင်မှု (ဖော်ပြပါ) ထည့်ဝင်ငွေ   အမည်/အဖွဲ့	စုစုပေါင်း
ကျေးရွာအမည်	မာမာ	အတိုင်အတာ	ခန့်မှန်း တိုက်ရိုက် အကျိုးခံစားခွင့် ရှိသူများ	အဆိုပြုတင်ပြသူ	စီမံကိန်းမှ ထည့်ဝင်မှု	ကျေးရွာမှ ထည့်ဝင်မှု	အခြားထည့်ဝင်မှု (ဖော်ပြပါ) ထည့်ဝင်ငွေ   အမည်/အဖွဲ့	စုစုပေါင်း
ကျေးရွာအမည်	မာမာ	အတိုင်အတာ	ခန့်မှန်း တိုက်ရိုက် အကျိုးခံစားခွင့် ရှိသူများ	အဆိုပြုတင်ပြသူ	စီမံကိန်းမှ ထည့်ဝင်မှု	ကျေးရွာမှ ထည့်ဝင်မှု	အခြားထည့်ဝင်မှု (ဖော်ပြပါ) ထည့်ဝင်ငွေ   အမည်/အဖွဲ့	စုစုပေါင်း
ကျေးရွာအမည်	မာမာ	အတိုင်အတာ	ခန့်မှန်း တိုက်ရိုက် အကျိုးခံစားခွင့် ရှိသူများ	အဆိုပြုတင်ပြသူ	စီမံကိန်းမှ ထည့်ဝင်မှု	ကျေးရွာမှ ထည့်ဝင်မှု	အခြားထည့်ဝင်မှု (ဖော်ပြပါ) ထည့်ဝင်ငွေ   အမည်/အဖွဲ့	စုစုပေါင်း

ရာထူး ကျေးရွာအုပ်စု စီ/ထောက်ကော်မတီ ဥက္ကဋ္ဌ အမည် လက်မှတ် ရက်စွဲ ဦးဖြူဖြူလင်း ၂၀. ၁. ၂၀၁၅



စစ်ကိုင်းတိုင်းဒေသကြီး၊ ဗန်းမောက်မြို့နယ်

(က) - ၂။ ကျေးရွာအစည်းအဝေးမှတ်တမ်း

ကျေးရွာ ။ ။ နွားငါးလုံကျေးရွာ

ကျေးရွာအုပ်စု။ ။ မဲယုမေကျေးရွာ

အစည်းအဝေးပြုလုပ်သည့်နေရာ။ ။ နွားငါးလုံကျေးရွာ

နေ့စွဲ ။ ။ ၁၃. ၃. ၂၀၁၆

အကြောင်းအရာ။

ပထမနှစ်

လူထုမဟုတ်

စီမံကိန်း

မိတ်ဆက်အစည်းအဝေးပထမအကြိမ်အစည်းအဝေးပြုလုပ်ခြင်း။

ဆွေးနွေးချက်များ

အစည်းအဝေးတက်ရောက်သူဦးရေ-ကျား(၂၆) ဦး နှင့်မ (၂၆) ဦး=(၅၂) ဦး

ဆွေးနွေးချက်များ

ဆွေးနွေးချက်(၁)

မိတ်ဆက်အစည်းအဝေးတွင်ကျေးရွာဥက္ကဋ္ဌမှကျေးရွာလူထုနှင့်လူထုဗဟိုပြုစီမံကိန်းမှန်ထမ်းများကိုမိတ်ဆက်အဖွဲ့အမှာစကားပြောကြားခြင်း။ထို့နောက်ဝန်ထမ်းမှ အဖွဲ့အစည်းအမည်၊ အလှူရှင်အမည်၊ အကောင်အထည် ဖော်ဆောင်ရွက်သည့်ဌာနနှင့် စီမံကိန်းဖွဲ့စည်းပုံများနှင့် ကျား၊မရေးရာကဏ္ဍများအကြောင်း မိတ်ဆက် ရှင်းလင်းပြောကြားပြီး ကျေးရွာစေတနာ့ဝန်ထမ်းရွေးချယ်ခြင်း(က+မ)တွင် လူထု၏ အတည်ပြုချက်နှင့် မဟုတ်ဘဲ လျှို့ဝှက်ချက်မဲပေးစနစ်ဖြင့် ရွေးချယ်ခြင်း၊လူထုပူးပေါင်းပါဝင်သော လူမှုဆန်းစစ်ခြင်းများ ပြုလုပ်သွားမည်ဖြစ် ကြောင်း ဆွေးနွေးပြောကြားခဲ့ပါသည်။

ဆွေးနွေးချက်(၂)

မိတ်ဆက်ဆွေးနွေးမှုအပြီးတွင် ကျေးရွာစေတနာ့ဝန်ထမ်း လိုက်နာရမည့် စည်းကမ်းချက်များကိုရှင်းလင်း ပြောကြား၍ ကျေးရွာလူထု ကိုယ်တိုင်လျှို့ဝှက်ချက်မဲပေးစနစ်ဖြင့် စေတနာ့ဝန်ထမ်း(က-၁)(မ-၁)ကို ရွေးချယ် ရန်ဆွေးနွေးခဲ့ပါသည်။

ဆုံးဖြတ်ချက်(၁)

ကျေးရွာလူထုမှ စီမံကိန်း၏ဖွဲ့စည်းပုံ လုပ်ဆောင်ရမည့်အချက်များနှင့် လိုက်နာကျင့်သုံးရမည့်နည်းလမ်း များကိုလိုက်နာဆောင်ရွက်ရန်၊စေတနာ့ဝန်ထမ်းရွေးချယ်ခြင်းကိစ္စနှင့်ပတ်သက်၍တက်ရောက်လာသော ကျေးရွာလူထုမှ အမှန်တကယ် လုပ်ကိုင်နိုင်သူ၊ကျေးရွာဖွံ့ဖြိုးရေးအတွက် စိတ်ပါဝင်စားမှုရှိသူ၊ပြောတက်ဆိုတက်ရှိသူများ ကို ရွေးချယ်ရန် ပြောကြားပြီး စေတနာ့ဝန်ထမ်း(က-၁)(မ-၁) ကို တက်ရောက်လာသော ကျေးရွာလူထုမှ လျှို့ဝှက်မဲစနစ် ဖြင့် ရွေးချယ်ရန်ချယ်ရန် ဆုံးဖြတ်ခဲ့သည်။ထို့နောက် လူမှုဆန်းစစ်ခြင်း(PRA)အကြောင်းတွင် ပါဝင်သောထူးခြားဖြစ်စဉ် များ၊ အမျိုးသမီးဆိုင်ရာ သုံးသပ်ချက်များ၊ အသက်မွေးဝမ်းကျောင်းဆိုင်ရာများကို ဆက်လက်ဆွေးနွေးရန် ဆုံးဖြတ်ခဲ့ကြပါသည်။

သဘောတူညီမှုများ

- (၁)ကျေးရွာသူ/သားအားလုံး စီမံကိန်းမှ ရရှိလာသော ရံပုံငွေကို ကျေးရွာတွင် အကျိုးရှိစွာ သုံးစွဲရန် သဘောတူညီခဲ့ပါသည်။
- (၂)ကျေးရွာစေတနာ့ဝန်ထမ်း(၂)ဦးအား လျှို့ဝှက်မဲပေးစနစ်ဖြင့်ရွေးချယ်ရန်သဘောတူညီခဲ့ကြပါသည်။
- (၃)ရွေးချယ်ခံရသောစေတနာ့ဝန်ထမ်း(၂)ဦးမှာလည်းအမှန်တကယ်လုပ်ဆောင်နိုင်ကြောင်းသဘောတူညီခဲ့ပါသည်။
- (၄)ထို့နောက် တက်ရောက်လာသော ကျေးရွာလူထုမှ လူမှုဆန်းစစ်ခြင်း၊(PRA)အဆင့်များ ဆက်လက်ပြုလုပ်ဆွေးနွေး ရန်သဘောတူညီခဲ့ကြပါသည်။





ဗြဟ္မိဂ္ဂကိစ္ဆေတိ ဂြောဟ္မာဂ္ဂါနုဗ္ဗိတိ။ ဝိသုဒ္ဓါဝိသုဒ္ဓါနုဗ္ဗိတိ (PRA)  
အလောင်းတွင် ယိုဝင်သော ဝုဉ္စာ၊ ဖြစ်စဉ်များ၊ အကျိုးသမိုင်းဆိုင်ရာ သုံးသပ်ချက်များ၊  
အသက်မွေးဝမ်းကျောင်းဆိုင်ရာများကို ဆက်လက်ဆွေးနွေးပြန်ဆုံးဖြတ်ခဲ့ ဖြစ်ပါသည်။

သဘောတူညီမှုများ

(၁) ကျေးဇူးတင်သူ/သားကားများ စီမံကိန်း ဗြဟ္မိဂ္ဂကိစ္ဆေတိ ဝုဉ္စာကို ကျေးဇူးတင် ကျေးဇူး  
စွာ သုံးစွဲပြီး သဘောတူညီခဲ့ပါသည်။

(၂) ကျေးဇူးတင်သူများ (၂)ဦးကား ဗြဟ္မိဂ္ဂကိစ္ဆေတိ ဂြောဟ္မာဂ္ဂါနုဗ္ဗိတိ  
သဘောတူညီခဲ့ပါသည်။

(၃) ဂြောဟ္မာဂ္ဂါနုဗ္ဗိတိ ဝုဉ္စာကို (၂)ဦးမှာ ကည်း အကျိုးတက်စွာ ကျင့်သုံး  
နိုင်စေရန် သဘောတူညီခဲ့ပါသည်။

(၄) ဝိသုဒ္ဓါဝိသုဒ္ဓါ ဝန်ထောက်ကော်မတီကား ကျေးဇူးတင်သူ ဗြဟ္မိဂ္ဂကိစ္ဆေတိ (PRA)  
အသုံးများ ဆက်လက်ပြုလုပ်ဆွေးနွေး ပြန်သဘောတူညီခဲ့ပါသည်။

အစည်းအဝေးမှတ်တမ်း



စစ်ကိုင်းတိုင်းဒေသကြီး၊ ဗန်းမောက်မြို့နယ်

(ခ) ဒုတိယအကြိမ်ကျေးရွာအစည်းအဝေးမှတ်တမ်း

ကျေးရွာ ။ ။ ဇနောင်

ကျေးရွာအုပ်စု။ ။ မဲပုဂ္ဂိုလ်များ

အစည်းအဝေးပြုလုပ်သည့်နေရာ။ ။ ဇနောင်၊ ကျေးရွာ၊ ဇနောင်

နေ့စွဲ ။ ။ ၁၅. ၇. ၂၀၁၆

အကြောင်းအရာ။ ။ ပထမနှစ်စီမံကိန်း ဒုတိယအကြိမ်အစည်းအဝေး ဦးစားပေးလုပ်ငန်းရွေးချယ်ခြင်းနှင့် ကျေးရွာစီမံကိန်းအထောက်အကူပြုကော်မတီရွေးချယ်ခြင်း။

အစည်းအဝေးတက်ရောက်သူများ။ ။ ကျေးရွာသား( ၂၂ )၊ ကျေးရွာသူ( ၂၂ )၊ စေတနာ့ဝန်ထမ်းအမျိုး သား(၁)ဦး၊ အမျိုးသမီး(၁)ဦး

ဒုတိယအကြိမ်အစည်းအဝေးအတွက် တက်ရောက်လာသော ကျေးရွာလူထုအား အမျိုးသား/ အမျိုးသမီးများအား သီးခြားခွဲ၍ လူမှုဆန်းစစ်ခြင်း(PRA)အဆင့်များ ဆက်လက်ပြုလုပ် ဆွေးနွေးခဲ့ကြပါသည်။ ၎င်းနောက် အခက်အခဲများကို ဖော်ထုတ်ခဲ့ကြသည်။ ဖော်ထုတ်ထားသော ပြဿနာ များကို အမျိုးသား/သမီးပေါင်းပြီး တူညီသော လုပ်ငန်းထွက်ပေါ်လာသည်။ ထို့နောက် အမျိုးသား/ သမီးများ၏ နောက်(၅)နှစ် မျှော်မှန်းချက်များကို ဆက်လက်ဖော်ထုတ်ခဲ့ကြသည်။ ထွက်ပေါ်လာသော လုပ်ငန်းများကို လူထုဗဟိုပြုစီမံကိန်း၏ အကျိုးပင်သောလုပ်ငန်းများနှင့် အကျိုးမဝင်သောလုပ်ငန်း များကိုချပြခဲ့ပြီး ကျေးရွာဖွံ့ဖြိုးလုပ်ငန်းများကိုအဆင့်သတ်မှတ်၍ ရွေးချယ်ခဲ့ကြသည်။ အမျိုးသား အတွက်

အမျိုးသမီးအတွက် ဟူ၍ ပြဿနာများကို အခြေခံပြီး ပြဿနာသစ်ပင်များကို ရေးဆွဲပြီး ပြဿနာများကို မည်သို့ဖြေရှင်းရမည်ကို ဖော်ထုတ်ခဲ့ကြသည်။ ထွက်ပေါ်လာသော လုပ်ငန်းများကို အကောင်အထည်ဖော်ရန် ကျေးရွာအတွက် စီမံကိန်းအထောက်အကူပြု ကော်မတီ လိုအပ်ကြောင်း ရှင်းပြခဲ့သည်။ ဒုတိယအကြိမ်အစည်းအဝေးတွင် တက်ရောက်လာသော ကျေးရွာလူထုအား ကော်မတီ ပင်များ၏ တာဝန်နှင့်ဝတ္တရားများအကြောင်း ပြောကြားပြီး စီ/ထောက် ဥက္ကဋ္ဌ ကျား(၁)ဦး၊ မ

( ၁)ဦး၊ ဘဏ္ဍရေးစာရေး ကျား(၁)ဦး၊ ဝယ်ယူရေးဆပ်ကော်မတီ ကျား(၂)၊ မ( ၁ )ဦး၊ စောင့်ကြည့် ကြီးကြပ်ရေး ဆပ်ကော်မတီ ကျား( ၂ )၊ မ( ၁ )ဦး၊ လုပ်ငန်းလည်ပတ်ရေး နှင့် ပြုပြင်ထိန်းသိမ်းရေးဆပ်ကော်မတီ ကျား(၂) ၊ မ(၁)ဦး၊ ဝေဖန်အကြံပြုတိုင်ကြားရေးဆပ်ကော်မတီ ကျား(၁)ဦး၊ မ(၁)ဦး ရပ်ရွာလူထု အားလုံးကိုယ်တိုင် လျှို့ဝှက်မဲပေးစနစ်ဖြင့် ရွေးချယ် ဆုံးဖြတ်ခဲ့ကြသည်။

ဆုံးဖြတ်ချက်များ

ကျေးရွာလူထုမှ လူထုဗဟိုပြု စီမံကိန်းတွင် ချမှတ်ထားသော ဆောင်ရန် ရှောင်ရန်များကို လိုက်နာကျင့်သုံးမည်ဖြစ်ကြောင်းကော်မတီပင်များမှကျေးရွာအတွက်အမှန်တကယ်လုပ်ကိုင်နိုင် ကြောင်း သဘောတူကြပါသည်။

ထို့နောက် လူထုဗဟိုပြု စီမံကိန်း၏ ကျင့်ဝတ်များကိုလိုက်နာရန် ဆောင်ရန် ရှောင်ရန် သဘောတူ စာချုပ်ကို လက်မှတ်ရေးထိုးကြသည်။





ကဏ္ဍအလိုက်အစက်အစပုတ်တင်း

ကဏ္ဍအလိုက်ဦးစားပေး ဖွံ့ဖြိုးရေးလုပ်ငန်းစဉ်များ ၂၀၁၇

မူရင်းအား ကျေးရွာဖွံ့ဖြိုးရေး အထောက်အကူပြုကော်မတီတွင် ထားရှိရပါမည်၊ အခြားဌာနများနှင့် ညှိနှိုင်းရန်အတွက် မိတ္တူအား TPIC သို့ ပို့ရပါမည်။

	အဆင့်	လုပ်ငန်း	အဆိုပြုသူ	လ/နှစ်	လုပ်ငန်းဆောင်မည့်သူ	ပြင်ပမှ ထောက်ပံ့ပေးသူ
အခြေခံအဆောက်အအုံ	၀	KG- ၆ကျား၊ ဆောက်ခြင်	<input checked="" type="checkbox"/> ကျား <input checked="" type="checkbox"/> မ	...../၁၈	ကျေးရွာအဖွဲ့	ကုမ္ပဏီမဟုတ်သူ
	၂	ရောင်း ကျွမ်းကျင်မှု ပြောင်းလဲခြင်း	<input checked="" type="checkbox"/> ကျား <input checked="" type="checkbox"/> မ	...../၁၉	"	"
	၃		<input type="checkbox"/> ကျား <input type="checkbox"/> မ	...../.....		
	၄		<input type="checkbox"/> ကျား <input type="checkbox"/> မ	...../.....		
	၅		<input type="checkbox"/> ကျား <input type="checkbox"/> မ	...../.....		
အထက်ဖွဲ့စည်းရေးကော်မတီ	၀	စိုက်ပျိုးရေး နည်းပညာ	<input checked="" type="checkbox"/> ကျား <input checked="" type="checkbox"/> မ	...../၁၈	ကျေးရွာအဖွဲ့	စိုက်ပျိုးရေး ဦးစီးဌာန
	၂	သစ်ပျိုး	<input type="checkbox"/> ကျား <input type="checkbox"/> မ	...../.....		
	၃		<input type="checkbox"/> ကျား <input type="checkbox"/> မ	...../.....		
	၄		<input type="checkbox"/> ကျား <input type="checkbox"/> မ	...../.....		
	၅		<input type="checkbox"/> ကျား <input type="checkbox"/> မ	...../.....		
ကျေးမာရေး နှင့် အဟာရ	၀	ဆေးဝါး၊ မိခင်နှင့် ကလေး	<input checked="" type="checkbox"/> ကျား <input checked="" type="checkbox"/> မ	...../၁၇	"	ကျေးမာရေး ဦးစီးဌာန
	၂	ကျွမ်းကျင်မှု	<input type="checkbox"/> ကျား <input type="checkbox"/> မ	...../.....		
	၃		<input type="checkbox"/> ကျား <input type="checkbox"/> မ	...../.....		
	၄		<input type="checkbox"/> ကျား <input type="checkbox"/> မ	...../.....		
	၅		<input type="checkbox"/> ကျား <input type="checkbox"/> မ	...../.....		
စာပေရေး	၀	ကျေးရွာဖွံ့ဖြိုးရေး ဖြစ်ထွန်းရေး	<input checked="" type="checkbox"/> ကျား <input checked="" type="checkbox"/> မ	...../၁၈	ကျေးရွာအဖွဲ့	စာပေရေး ဦးစီးဌာန
	၂		<input type="checkbox"/> ကျား <input type="checkbox"/> မ	...../.....		
	၃		<input type="checkbox"/> ကျား <input type="checkbox"/> မ	...../.....		
	၄		<input type="checkbox"/> ကျား <input type="checkbox"/> မ	...../.....		
	၅		<input type="checkbox"/> ကျား <input type="checkbox"/> မ	...../.....		
အခြား	၀	စိုက်ပျိုးရေး နည်းပညာ ပြောင်းလဲခြင်း	<input checked="" type="checkbox"/> ကျား <input checked="" type="checkbox"/> မ	...../၁၉	ကျေးရွာအဖွဲ့	ကုမ္ပဏီမဟုတ်သူ
	၂	သစ်ပျိုး ပြောင်းလဲခြင်း	<input checked="" type="checkbox"/> ကျား <input checked="" type="checkbox"/> မ	...../၁၀	"	စိုက်ပျိုးရေး ဦးစီးဌာန
	၃		<input type="checkbox"/> ကျား <input type="checkbox"/> မ	...../.....		
	၄		<input type="checkbox"/> ကျား <input type="checkbox"/> မ	...../.....		
	၅		<input type="checkbox"/> ကျား <input type="checkbox"/> မ	...../.....		



ဝတ္တရား VDP အရည်အသွေးထိန်းချုပ်မှု  
ထိန်းချုပ်သူ

ရက်စွဲ

ဓာတ်  
ဖြန့်ဖြူး

VDP ရက်စွဲ  
ကျေးရွာအုပ်စု

(၁) VDP စာရွက်စာတမ်းပြီးဆုံးမှုကို စစ်ဆေးပါ။ (OM အရ)

- မျက်နှာပုံ (အစိုး)
- ဖာတီကာ
- ကျေးရွာအခြေခံ Data
- PSA အကျဉ်းချုပ်နှင့် PRA လုပ်ငန်းစဉ်
- အမျိုးသား/အမျိုးသမီးအဖွဲ့များ၏ အခက်အခဲများ
- ကျေးရွာအုပ်စုမှန်းချက် (ခရီးစဉ်များ/ရပ်ကွက်)
- အမျိုးသား/အမျိုးသမီးအဖွဲ့များသဘောတူထားသည့် အောင်မြင်မှုစာရွက်စာတမ်း/လုပ်ငန်းစဉ်များစာရင်း (အခြေခံအောက်အစဉ်အထက်ပွားများ ပညာရေး၊ လူမှုရေးထိန်းသိမ်းမှု...)

နောက်ထက်တွဲများ-

- လူမှုရေးအကဲဖြတ်မှု စာရွက်စာတမ်း/မိတ်တုံနှင့် PRA လုပ်ငန်းစဉ် (မြင်နိုင်လွှမ်း) ဖြေဆိုမှု၊ ဝိရမည်၊ စည်စိမ်ပိုင်ဆိုင်မှုအဆင့်၊ Venn ပုံ...
- ကျေးရွာစီမံကိန်းအရထွက်ရလဒ်အစောင့်အရှောက်
- ကျေးရွာ၏အခက်အခဲ (PC 1 ပုံစံ)
- ကျေးရွာအုပ်စုမှန်းချက်

(၂) လူမှုရေးအကဲဖြတ်မှုအရည်အသွေးနှင့် VDP စစ်ဆေးပါ။

- VDP တွင်ပါဝင်သောဦးစေ့ (အမျိုးသား/အမျိုးသမီး)-
- လူမှုရေးအကဲဖြတ်မှုအရည်အသွေးနှင့် VDP အတွက် ရက်စဉ်-
- PRA ပစ္စည်းများ အသုံးပြုသည့် အခက်အခဲ-
- ပါဝင်သောဦးစေ့နှင့် လုပ်ငန်းများ မှတ်တမ်းတင်ခြင်း (အစည်းအဝေးမှတ်တမ်း၊ အဖွဲ့မိတ်တုံ၊ ဝိုင်းရင်းသားအဖနှင့် မိမိတို့လွယ်သော အဖွဲ့များ)
  - အလွန်တောင်း
  - တောင်း
  - ညှိ
- လုပ်ငန်းများ မှတ်တမ်းတင်ခြင်းနှင့် အမျိုးသမီးအဖွဲ့အစည်းအဝေး၏ရလဒ် အားခွဲခြားပေးထားသလား
  - ရှိ
  - မရှိ
- စီမံကိန်းအခက်အခဲ (အမျိုးသား/အမျိုးသမီးခွဲစုပုံစံအရအတွက်)-
- PRAနှင့်သက်ဆိုင်သောအခြား စီမံကိန်းအခက်အခဲ (အမျိုးသား/အမျိုးသမီးခွဲစုပုံစံအရအတွက်)-