

ပြည်ထောင်စုသမ္မတ မြန်မာနိုင်ငံတော်အစိုးရ  
စိုက်ပျိုးရေး၊ မွေးမြူရေးနှင့် ဆည်မြောင်းဝန်ကြီးဌာန  
ကျေးလက်ဒေသဖွံ့ဖြိုးတိုးတတ်ရေးဦးစီးဌာန  
ဗန်းမောက်မြို့နယ်

36



လူထုဗဟိုပြုစီမံကိန်း  
National Community Driven Development Project  
(NCDDP)



ကျေးရွာဖွံ့ဖြိုးရေးအစီအစဉ်  
Village Development Plan (VDP)  
အလယ်ရွာကျေးရွာ၊ ကန်ရွာကျေးရွာအုပ်စု

# ပန်းမောက်မြို့နယ်မြေပုံ

ကသာခရိုင် ၊ ပန်းမောက်မြို့နယ်အတွင်း ရှိသည့် ကျေးရွာများ  
တည်နေရာပြမြေပုံ

[

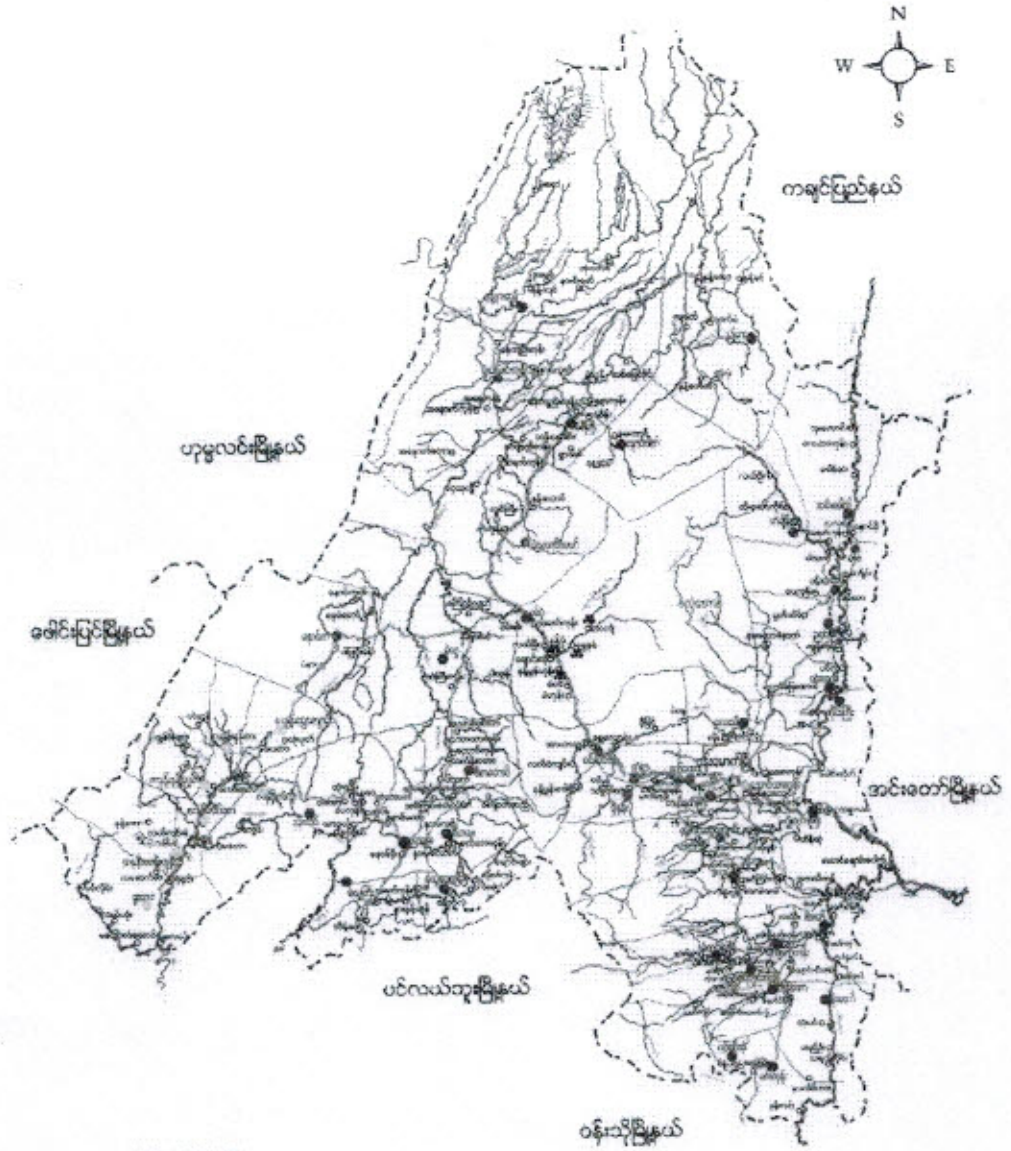

ရည်ညွှန်းချက်

- မြို့နယ် နယ်နိမိတ်
- ချောင်း/မြောင်း
- ကား/လှည်းလမ်း
- မြို့/ကျေးရွာ

- - - - -
- - - - -
- - - - -
- ■ ■ ■

- ရှမ်းလူမျိုးအုပ်စုများ
- ရှမ်းလူမျိုး၊ ဗမာလူမျိုးရှိအုပ်စု
- ရှမ်းလူမျိုး၊ ကချင်လူမျိုးရှိအုပ်စု
- ကချင်လူမျိုးအုပ်စု
- ကရန်လူမျိုးအုပ်စုများ

အုပ်စုပေါင်းသော ကျေးဇူးများ စာရင်း

<၁> ကံကု ကျေးဇူး

<၂> အာဟာရကျေးဇူး

“ကျေးဇူးတင်ပေးခြင်းအကျဉ်း”

အယဉ်ရွာကျေးဇူးတင်ပေးသည် အစီအစဉ်အရ လက်ထက်တွင် ကစားစား၍  
ဆောင်ရွက်ပေးခြင်းကို ကာကွယ်ပေးရန် ပြုစုပေးခြင်း ဤတို့သည် နေရာပေးသည်။ မိမိတို့၏  
ရွာကို (မြန်) ကစားစားသည်ကို (ကောင်း) ပုဒ် ခေါ်ဝေါ်ကြသည်။ ကစားစား၍ ဤရွာ  
ထဲသို့ ခုထိုင်ဆောင်ရွက်ခြင်း (မြန်ကောင်းထိန်) ဟု အဓိပ္ပါယ်သက်ရောက်လာသည်။  
ထိုအချိန်မှစ၍ မြန်ကောင်းရွာဟု အမည်တွင်လာခဲ့သည်။ နောက်ပိုင်းတွင် ကနူးအခေါ်  
ပုဒ်ကောင်းဟု ခေါ်တွင်လာခဲ့သည်။ ပုဒ်ကောင်းရွာအမည်ကို ပါဠိဘာသာ မဇ္ဈိမ (အယဉ်)  
ဟု အဓိပ္ပါယ်ပေးကာ ဇေယျဒါ (ရွာ) ဟု ပေါင်းကာ အယဉ်ရွာဟု အမည်တွင်လာ  
ခဲ့သည်။

အယဉ်ရွာကျေးဇူးတင်ပေးခြင်း (၆) လက်ထက်ဖြင့် ခုထိုင်  
လာကြသည်။ အယဉ်ရွာကျေးဇူးတင်ပေးခြင်း ကနူးပုဒ်များ အများဆုံး ခုထိုင်ဖြင့် ကနူး  
ဘာသာစကားကို ကျွမ်းကျင်စွာ ပြောဆိုကြသည်။ ပုဒ်များ ခုထိုင်သော ဌာနများ  
မိမိတို့၏ ပုဒ်များသည် ခုထိုင်ကြသည်။ အယဉ်ရွာ ကျေးဇူးတင်ပေး/ဘားများသည်  
မုဒ္ဒကားကို ကိုးကွယ်ယုံကြည်ကြပြီး တစ်ဦးပေါ်တစ်ဦး ကျွတ်ခြင်းပေး  
တတ်သော စိတ်ထားများ ရှိပါသည်။

ကျေးရွာတွင်းရှိ စုစုပေါင်းအိမ်ထောင်စုနှင့် လူဦးရေ

အိမ်ထောင်စု	ကျား	မ	စုစုပေါင်း
၉၉	၃၅၂	၃၉၂	၇၄၄

လူနည်းစု လူမျိုးစု အိမ်ထောင်စု

အိမ်ထောင်စု	ကျား	မ	စုစုပေါင်း

ထိခိုက်လွယ်အုပ်စု

ထိခိုက်လွယ်အိမ်ထောင်စု	အိမ်ထောင်စု	ကျား	မ	စုစုပေါင်း
သက်ကြီးရွယ်အို		၁၃	၁၇	
အမျိုးသမီးဦးဆောင်			၁၃	
မသန်စွမ်း				
မြေယာမဲ့	၂၂			

ကျေးရွာရှိအခြေခံ အဆောက်အအုံများ

ပညာရေး	ခြံစိပ်ပါ	ကျန်းမာရေး	ခြံစိပ်ပါ	ဘာသာရေး	ခြံစိပ်ပါ
အထက်တန်းကျောင်း		ဆေးရုံး		ဘုရားစေတီ	✓
အလယ်တန်းကျောင်း	✓	ကျန်းမာရေးဌာန		ဘုန်းကြီးကျောင်း	✓
မူလတန်းကျောင်း	✓	ကျန်းမာရေးဌာနခွဲ		ဟိန္ဒူဘုရားကျောင်း	
မူကြိုကျောင်း	✓	ဆေးခန်း		ခရစ်ယာန်ဘုရားကျောင်း	
အခြား		အခြား		ဗလီ	
မှတ်ချက်		မှတ်ချက်		မှတ်ချက်	

အဓိက စီးပွားရေးလုပ်ငန်းများ

စိုက်ပျိုးရေး	မွေးမြူရေး	အသေးစားစီးပွားရေး	အခြား
ခပ်၊	ကြက်	ဆန်အက်	လက်ယူလက်ခံ
ပဲစာမျိုးမျိုး	ဝက်	ရွှေ့ကုန်စက်	ပြောင်းရွှေ့လုပ်ငန်း
ပဲစား	ကျွဲ	ချေးဆိုင်	
လှေကြာ	နွား		

ကျေးရွာတွင်းအဓိက ပိုင်ဆိုင်မှုများ

ကျေးရွာပိုင်ဆိုင်မှုများ	စိုက်ပျိုးရေး	စားကျက်မြေ	သစ်တောမြေ	သဲကျောက်ရရှိမှု	ရေတွင်းရေကန်	စက်ရေကန်
အရေအတွက်	၁၇၀.၃၂					
ကျေးရွာပိုင်ဆိုင်မှုများ	ကား	ထော်လာဂျီ	စပါးကြိတ်စက်	ရွှေ့လှေစက်	ပဲခွဲစက်	ဈေးဆိုင်
အရေအတွက်		၂	၁၇	၂		၇

ကျေးရွာအတွင်း အခြားပိုင်ဆိုင်မှုများ

ကျေးရွာပိုင်ဆိုင်မှုများ	ရေတင်စက်	ထွန်	ထယ်	ကျွဲ	နွား
ရေအတွက်				၄၃	၅၉၆
ကျေးရွာပိုင်ဆိုင်မှုများ	ဝက်	ဆိုင်ကယ်	ကျွမ်းကျင်လုပ်သား	လုပ်သား	လယ်ထွန်စက်
အရေအတွက်	၅၂၈				

အခြားကျေးရွာရှိ အသုံးပြုနိုင်သော အရင်းအမြစ်အချက်အလက်များ

အရင်းအမြစ်	ဆေးခန်း	အလကအထက	ဈေး	ကျွမ်းကျင်လုပ်သား	လုပ်သား	မြေတူးစက်	လက်ကြိတ်စက်
အရေအတွက်		၅၁၀၀၀					

၄။ လူထုပူးပေါင်းပါဝင်သော လူမှုဆန်းစစ်ခြင်းနှင့် အကဲဖြတ်ခြင်းလုပ်ငန်းစဉ်  
(PSA/PRA) အကျဉ်းချုပ်

စဉ်	အကြောင်းအရာ	ရက်စွဲ	ဦးတည်အုပ်စု	တက်ရောက်သူ			အဓိကဆွေးနွေးချက်များ
				ကျား	မ	ပေါင်း	
၁	ကျေးရွာလူမှုရေးပြနှင့်သယံဇာတပြမြေပုံ (social map/ Resource map)	၂၅.၁.၂၀၁၆	ပြေလည်သော အုပ်စု အလယ်အလတ်အုပ်စု မပြေလည်သော အုပ်စု	၁၆	၃၁	၄၇	အိမ်များ၊ အခြေခံအဆောက်အအုံများ၊ လမ်းပန်းဆက်သွယ်ရေး၊ လယ်ယာမြေများ၊ မြစ်ချောင်းများနှင့် တောတောင်များ
၂	လူမှုစီးပွားအဆင့်သတ်မှတ်ခြင်း (Wealth Ranking)	၂၅.၁.၂၀၁၆	ပြေလည်သော အုပ်စု အလယ်အလတ်အုပ်စု မပြေလည်သော အုပ်စု	၁၆	၃၁	၄၇	ကျေးရွာလူမှုစီးပွား၊ အုပ်စုများခွဲခြားသတ်မှတ်နိုင်ရေးအတွက် အခြေခံစံနှုန်းများသတ်မှတ်ခြင်း ကျေးရွာသားများနှင့်အများသဘောတူသတ်မှတ်ခြင်း
၃	ရာသီခွင်ပြပြက္ခဒိန် (seasonal calendar)	၂၅.၁.၂၀၁၆	ပြေလည်သော အုပ်စု အလယ်အလတ်အုပ်စု မပြေလည်သော အုပ်စု	၁၆	၃၁	၄၇	ရာသီဥတု၊ စိုက်ပျိုးသီးနှံများ၊ ဝင်ငွေ၊ ရွှေ့ပြောင်းအလုပ်အကိုင်၊ သဘာဝဘေး၊ မွေးမြူရေးလုပ်ငန်းများနှင့် ပွဲတော်များ
၄	ပင့်ကူအိမ်ကွန်ယက် (Spider Web)	၂၅.၁.၂၀၁၆	ပြေလည်သော အုပ်စု အလယ်အလတ်အုပ်စု မပြေလည်သော အုပ်စု	၁၆	၃၀	၄၆	အမျိုးသားနှင့်အမျိုးသမီးများတန်းတူအခွင့်အရေးရရှိမှုနှင့်မရရှိသည့်အကြောင်းအရင်းများ

၅	ကျား/မ ကဏ္ဍ သုံးသပ်ခြင်း	၂၅.၁.၂၀၁၆	ပြေလည်သော အုပ်စု အလယ်အလတ် အုပ်စု မပြေလည်သော အုပ်စု	၁၆	၃၀	၄၆	အမျိုးသား/သမီး တို့၏ အရင်းအမြစ်အပေါ် မည်သူ ကပို၍ အသုံးပြုနေကြသည်ကို ဖော်ထုတ်ခြင်း။
၆	အဖွဲ့အစည်း ချိတ်ဆက်မှု (Venn Diagram)	၂၅.၁.၂၀၁၆	ပြေလည်သော အုပ်စု အလယ်အလတ် အုပ်စု မပြေလည်သော အုပ်စု	၁၆	၃၀	၄၆	ကျေးရွာတွင်းရှိအဖွဲ့အစည်းများ မည်သို့သောလုပ်ငန်းများအတွက် မည်သည့်အဖွဲ့များချိတ်ဆက်လုပ်ကို ရှာဖွေ
၇	ပြဿနာ သစ်ပင် (problem Tree)	၂၅.၁.၂၀၁၆	အမျိုးသားအုပ်စု	၁၆	၀	၁၆	ဆွေးနွေးထားသော အခြေခံအဆောက်အအုံများ၊ စိုက်ပျိုးရေး၊ အသက်မွေးဝမ်းကျောင်း လုပ်ငန်းများနှင့် လမ်းပန်းဆက်သွယ်ရေး
၈	ပြဿနာ သစ်ပင် (problem Tree)	၂၅.၁.၂၀၁၆	အမျိုးသမီးအုပ်စု	၀	၆၁	၆၁	ဆွေးနွေးထားသောအခြေခံအဆောက်အအုံများနှင့် အသက်မွေးဝမ်းကျောင်း လုပ်ငန်းများ၊ ပညာရေး၊ စိုက်ပျိုးရေး၊ ကျန်းမာရေးနှင့် လမ်းပန်းဆက်သွယ်ရေး
၉	ကျေးရွာ၏ (၅)နှစ်စာ ဦးစားပေးအစီအစဉ်ပြဇယား (Matrix Ranking)	၂၅.၁.၂၀၁၆	ပြေလည်သော အုပ်စု အလယ်အလတ် အုပ်စု မပြေလည်သော အုပ်စု	၃၂	၆၁	၉၃	အကျိုးပြုပြီးရောအကျိုးခံစားခွင့်နှင့်အဓိကလိုအပ်ချက်များပေါ်မူတည်၍ဆုံးဖြတ်သည်။





အလယ်ရွာကျေးရွာ၏ တည်နေရာပြမြေပုံဆွဲသည့် သင်ချက်

အလယ်ရွာကျေးရွာ၏ တည်နေရာ ပြ မြေပုံတွင် စီးပွားရေး အဆင့် (၄) မျိုး ပြုပြင် ဆိုသူများသည် ကျေးရွာတွင် ငြိမ်းချမ်းစွာနေထိုင်ကြသည်။ ကနဦးပျံ့နှံ့မှုများ အများစုနေထိုင် ကြသည်။ လယ်ယာမြေကို စာမိတ် ဖုတ်ကိုင်ကြပြီး ဣန္ဒြေ၊ ဣန္ဒြေ၊ ဣန္ဒြေ၊ စက်တို့ကို လည်း ဖွဲ့စည်းကြသည်။

ကျေးရွာရှိ ရွာတွင်းလမ်းများမှာ သင်္ချေကန်လမ်းဖြစ်သည်။ နို့ရောင်းတွင် လမ်းထားရှေ့ခြေခံ၊ မရှိသဖြင့် လမ်းပန်းဆက်သွယ်ရေးမခက်အခဲရှိပါသည်။ မြို့နယ်နှင့် ဆက်သွယ်သောလမ်းသည် ကောင်းမွန်သောကြောင့် လမ်းပန်းဆက်သွယ်ရေး ပြေလည်ပါသည်။

ပညာရေးတွင် ကျေးရွာတွင်း၌ မူကြိုကျောင်းနှင့် အလယ်တန်းကျောင်း (ခွဲ) ရှိပါသည်။ အထက်တန်းပညာကို မင်းဆောက်မြို့နှင့် မာဒြေးသာမြို့များသို့လည်း သွားရောက်သင်ယူ ကြပါသည်။

ကျန်းမာရေးတွင် ဆေးပေးဆေးမရှိပါ။ အရေ-ပေါ် မဂ္ဂေ အနေများတွင် ငြော့ထိုင်ဆုံးစားသော မြို့နယ်တစ်ချို့ သွားရောက် ကုသကြပါသည်။ ဘောက်သုံးရေတွင် ရေတွင်းနှင့် လက်တူးရေတွင်းများရှိသောကြောင့် လုံလောက်မှုရှိပါသည်။

အခြားသော အရာများမှာ ရွာ၏ စောင့်ရှောက်မှုတွင် ချောင်းနှင့် လယ်ကွင်းများ ရှိပါသည်။ ရွာစောင့်ရှောက်မှု စောင့်ရှောက်ပေးမှုတွင် မြင်းက စောင့်ရှောက်မှုလည်း ရှိပါသည်။

အလယ်ဥက္ကဋ္ဌ ဥက္ကဋ္ဌ ဝန်ထမ်းများ ပြုစုထား

ရက်စွဲ - ၁.၁.၂၀၁၇

စဉ်	အမျိုးအစား	သတ်မှတ်ချက်	အိမ်ထောင်စု အရေအတွက်	ရာခိုင်နှုန်း
၁	ပြေလည်သော အုပ်စု	ထွန်းဝင်း၊ ခြွေဗျေ၊ ဖိုးဝင်း၊ သုံးဘီး၊ ဇော်၊ ကျွဲ၊ နွား၊ ဟာလာ၊ သီဝင်း၊ ဇော်ဟာဂျီ၊ အုတ်က၊ သွပ်ဇိုး၊ အိမ်	၂၀	၂၀%
၂	အာစုံအတတ် အုပ်စု	ကျွဲ၊ နွား၊ ဇော်၊ သွပ်ဇိုး၊ ပျဉ်ကအိမ်	၅၀	၅၀%
၃	မပြေလည်သော အုပ်စု	အငြိုးထိုက်အေး၊ သက်ကယ်ဇိုး၊ ဇော် ထင်္ဂါကာ	၂၀	၂၀%
၄	နွမ်းပါးသော အုပ်စု	သက်ကယ်ဇိုး၊ ထင်္ဂါကာ အိမ်၊ တစ်နေ့လုပ်တစ်နေ့စား	၁၀	၁၀%
	စုစုပေါင်း		၁၀၀	၁၀၀%

ဦးစောခင်ဆွေးနွေးသူ = ဦးစိဆွေး

ပါဝင်ဆွေးနွေးသူ - ကျား (၁၁)၊ မ (၃)

ဆုံးသတ်ချက်

အလယ်ဥက္ကဋ္ဌ ဥက္ကဋ္ဌများကို ဥက္ကဋ္ဌ ဝန်ထမ်းများအဖြစ် အစုအဝေး (၄) ဆင့် သတ်မှတ်ပါသည်။ ပြေလည်သောအုပ်စု၊ အာစုံအတတ်အုပ်စု၊ မပြေလည်သော အုပ်စု၊ နွမ်းပါးသောအုပ်စု ဟူ၍ ဖြစ်ပါသည်။ ပြေလည်သော အုပ်စုတွင် ထွန်းဝင်း၊ ခြွေဗျေ၊ ဖိုးဝင်း၊ သုံးဘီး၊ ဇော်၊ ကျွဲ၊ နွား၊ ဟာလာ၊ သီဝင်း၊ ဇော်ဟာဂျီ၊ အုတ်က၊ သွပ်ဇိုးအိမ် တို့ ပါဝင်ကြသည်။ အာစုံအတတ်အုပ်စုတွင် ကျွဲ၊ နွား၊ ဇော်၊ သွပ်ဇိုး၊ ပျဉ်ကအိမ် တို့ ပါဝင်ကြသည်။ မပြေလည်သော အုပ်စုတွင် အငြိုးထိုက်အေး၊ သက်ကယ်ဇိုး၊ ဇော်၊ ထင်္ဂါကာ နှင့် နွမ်းပါးသော အုပ်စုတွင် တစ်နေ့လုပ်တစ်နေ့စားများ ဖြစ်ကြသည်။ ဤအတိုင်း ကျွန်ုပ်တို့ ပြုစုရာတွင် လက်တွေ့များပြုပြီး တော်လှန်မှုနှင့် မြောက်ဘက်တွင် စောစောပိုင်း ဖြစ် ပြုပါသည်။

ယာယာမြေကို အဆုံးပြု၍ ဝေါင်းပဲမေမျိုးပျိုးနှင့် အခြားပာဇီ  
သီးပာဇီတို့ကို ခိုက်ပျိုးစုစုချုပ်ကြပါသည်။ တစ်ခါတစ်ရံသာ လှုပ်ရှား  
စားသောက်ကြပါသည်။ ဝေါင်းအထွက်နှုန်းမကောင်း ဖြစ်ကြောင်း ဝေဖန်  
နှင်းပါးပါသည်။ လမ်းပန်းဆက်သွယ်ရေး အခက်အခဲ မရှိသော်လည်း  
ဇိုးရာထိတွင် ရွာချင်းဆက်လမ်းများမှာ အခက်အခဲရှိသည်ဟု သိရသည်။

ရာသီဥတုပြဿနာ: (အလယ်ရွာကျေးရွာ) ၇၀၅ - ၁.၁ - ၂၀၁၇

အကြောင်းအရာ	တပို့	မာတီ	ဇူလိုင်	ဇူလိုင်	ဇူလိုင်	အောက်	အောက်	အောက်	အောက်	အောက်	အောက်	အောက်
ခိုက်ပျိုးကောင်ခြေစာ												
ဝေငွေဂြိုဟ်ကောင်ကုန်												
လျှားမာကျား (လျှာတိရစ္ဆာန်)												
ဘာကစား												
ရွှေပြာစားလုပ်ဘား												
ရာသီဥတု												
မွေးမြူရေးအခြေအနေ	ကျွဲ	ဇွဲ	ကြက်	ဝက်	တစ်စုံတစ်ခု	မိလိ	မိလိ	မွေးမြူကြပါသည်။				
ပွဲကော်												

ဦးဆောင်ဆွေးနွေးသူ - ဦးကျော်ဝင်း၊  
 ပါဝင်ဆွေးနွေးသူ - လျား (၁၁)၊ မ (၃၁)  
သုံးသပ်ချက်

- => ရာသီဥတု - တပေါင်းလမှစ၍ နွေလအထိ နွေရာသီ ဖြစ်ပါသည်။ ဝါဆိုလမှ တန်ဆောင်မုန်းလအထိ မိုးရာသီ ဖြစ်ပါသည်။ နတ်တော်လမှ တပေါင်းလအထိ ဆောင်းရာသီ ဖြစ်ပါသည်။ မိုးရာသီတွင် အပွင့်များဖြိုး ဆောင်းရာသီတွင် အပွင့်အေးပါသည်။ နွေရာသီ တန်ခူးလအချိန်တွင် အပွင့်ပူဖြူပါသည်။
- => ခိုက်ပျိုးကျား - ဝါဆို၊ ဝါခေါင်တွင် ချိုးခိုက်ဖြိုး သိတင်းကျွတ်၊ တန်ဆောင်မုန်းတွင် ချိုးများကို ရိုက်သိကြေကြွပါသည်။ နတ်တော်၊ ပြာဆိုတွင် ခြေများခိုက်ဖြိုး ကဆုန်၊ နယုန်တွင် ခြေပဲများ ဆွတ်ကြွပါသည်။
- => မွေးမြူရေး - ကျွဲ၊ ဇွဲ၊ ကြက်၊ ဝက်တို့ကို တစ်စုံတစ်ခု မွေးမြူကြပါသည်။
- => ဝေငွေ - နယုန်လနှင့် တန်ဆောင်မုန်းလသည် ချိုးနှင့် ခြေပဲများသိမ်း

သည် ပြီးချိန်ဖြစ်၍ ဝေငွေကောင်းပါသည်။

⇒ လျှိုးမာရေး - ပါဆို၊ ပါခေါင်တွင် ကျွမ်းမာရေး ဝမ်းပျက်၊ ဝမ်းဗျော  
ရောဂါများ ဖြစ်တတ်သည်။ ဝါဂျိစ္ဆိများကတိုက် ဇွဲကာလတွင် ရောဂါ  
အဖြစ်များသည်။

⇒ ရွှေဖြောင့်လုပ်သား - စပါးဂျိတ်သီးပြီးချိန်ဖြစ်သော ဇွဲကာလများ  
တွင် အခြားဒေသများသို့ ရွှေကျွမ်းကျောက်တို့ ၊ လက်သမားလုပ်ငန်းများ  
ကို သွားရောက် လုပ်ကိုင် ဖြစ်သည်။ ရွှေဖြောင့် အလုပ်လုပ်ကိုင်ရာမှ တန်  
ခူးလ မြသာ ရွာသို့ မြန်မာ့အေးပါသည်။

⇒ ဖွဲ့စက် - တန်ခူးလတွင် သင်္ကြန်ဖွဲ့၊ သီတင်းကျွတ်လတွင် မီးတိုက်ဖွဲ့နှင့်  
ဆရာ ကန်တော့ဖွဲ့များကို ကျင်းပကြပါသည်။ အချို့သော လျှိုးတွင် ဖွဲ့  
ဖြူဖွဲ့၊ အများဖွဲ့များကို ကျင်းပကြပါသည်။ အချို့သော လျှိုးတွင် ဖွဲ့  
ဝေကများကို ရည်အဖိုက် ကျင်းပနေ့ ဖြစ်ကြသည်။

“ပဋိကုဒ်အသုံးသပ်ချက်” (အလယ်ဥပဒေ)

၇၇၈၆ - ၁.၁.၂၀၁၇

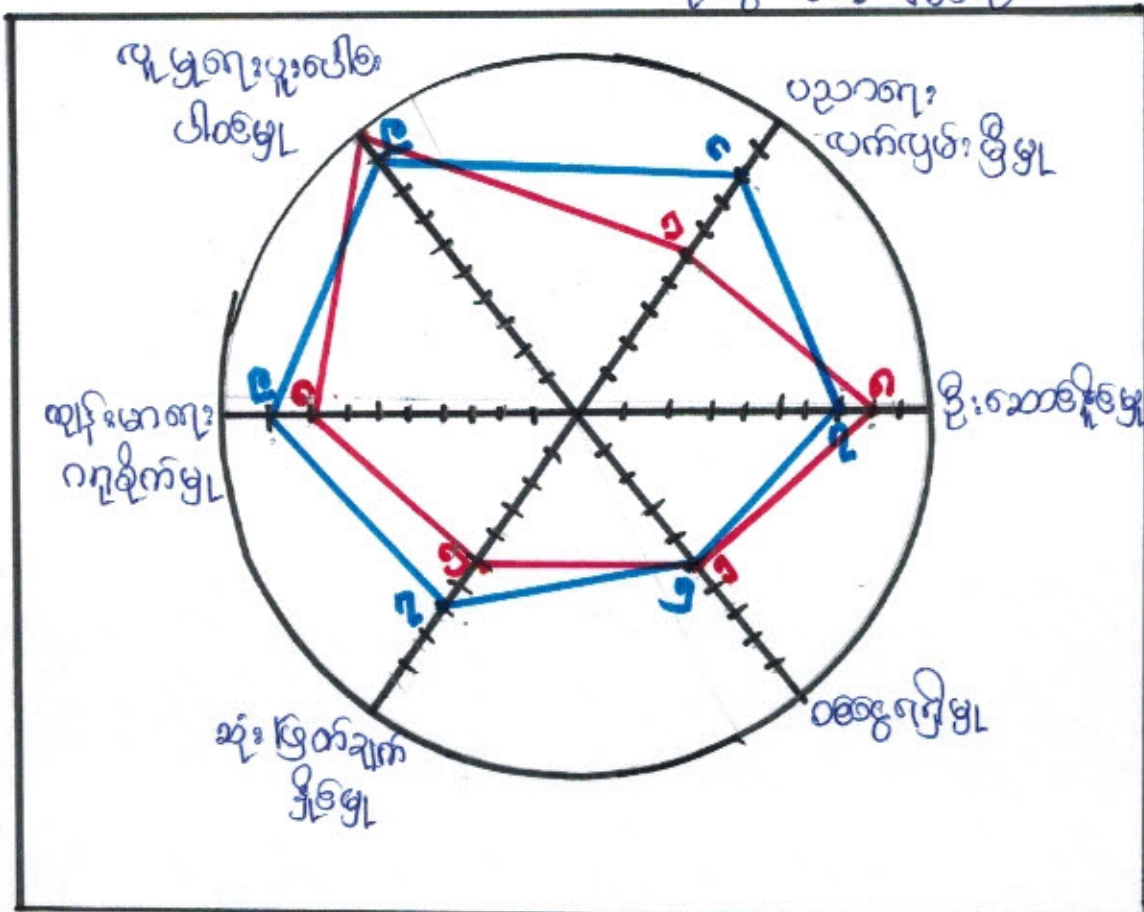

ဦးဆောင်ရေးစွဲသွေးသွေး = ဦးဆောင်ရေး

ပါဝင်ရေးစွဲသွေးကျား (၁) & (၂)

သုံးသပ်ချက်

အမျိုးသမီးနှင့် အမျိုးသားများ တင်းတူအဖွဲ့အစည်းများကို သိရှိရာ အဆင့် (၁၀)ဆင့် သက်တမ်းပေးလာမှုများ ပြုလုပ်ခဲ့ပါသည်။ ဤ သုံးသပ်ချက်ကို ကြည့်ခြင်းဖြင့် ပညာရေး၊ ဆုံးဖြတ်ချက်ချိန်၊ ကျန်းမာရေး ဂရုစိုက်မှုတို့တွင် အမျိုးသားများသာပေးရသည်။ ပုဏ္ဏားပူပေါင်းပါဝင်မှုတွင် အမျိုးသမီးများက ကျန်းမာရေးပြည့်လှစေရေးကြောင့် သိရှိရသည်။ ဝတ္တရရှိမှုတွင် အမျိုးသားနှင့်အမျိုးသမီးတူညီရသည်ကိုလည်း ဆွေရရှိရပါသည်။ ဆုံးဖြတ်ချက်ချိန်၊ ကျန်းမာရေး၊ ပညာရေးတို့တွင် အမျိုးသမီးများ အားပေးရသည်ကို ဆွေရပါသည်။ အမျိုးသမီးနှင့် အမျိုးသား တင်းတူဖြစ်ရေးကို တစ်ဦးကိုတစ်ဦး အဖွဲ့အစည်းလေးက လက်တွဲပေးပေးရမည် ဖြစ်သည်။

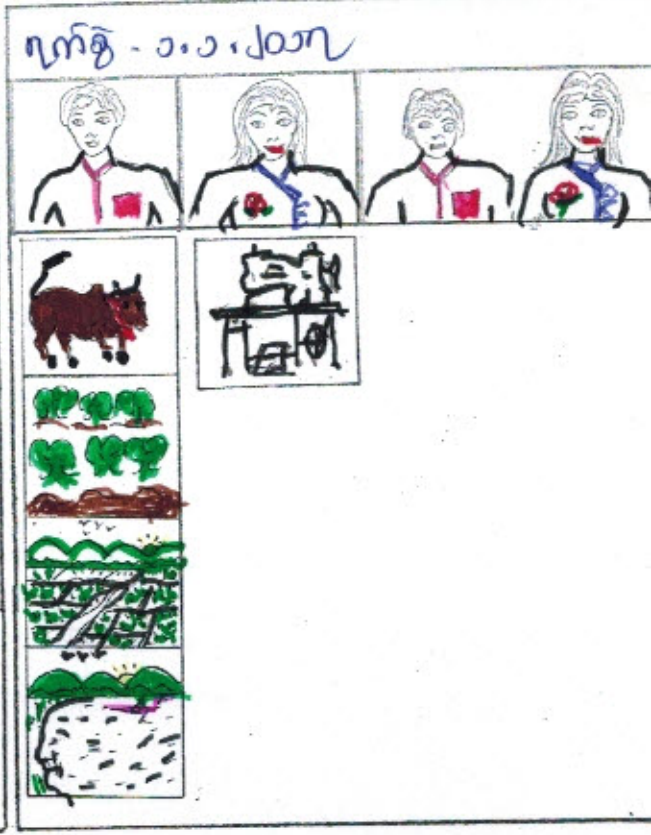
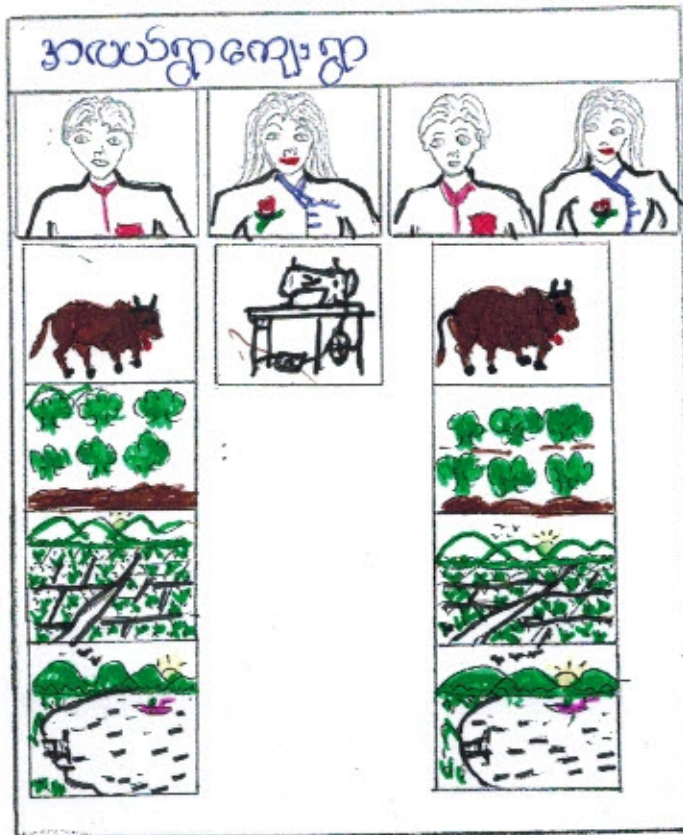

ကျား/မကဏ္ဍသုံးသပ်ခြင်း

ဦးဆောင်ဆွေးနွေးသူ - ဦးမျိုးစွေဦး  
သုံးသပ်ချက်

ပါဝင်ဆွေးနွေးသူ - ကျား (၁၁)၊ မ (၃)

အသံချုပ်စက်၊ ယက္ကန်းစစ်၊ စေတီပစ္စည်းများကို အမျိုးသမီးများ အဓိက သုံးစွဲကြသည်။ ကျွဲ၊ နွား၊ သစ်တော၊ လယ်ယာ၊ ရေခဲမြောင်းများကို အမျိုးသားများက ဖိမိအသုံးပြုပြီး အမျိုးသမီးများ အနေဖြင့် သုံးစွဲမှု အားနည်းနေသည်။

အိမ်တစ်ပါးကွဲကွဲရှိသော ပစ္စည်းများ (ဥပမာ - ကျွဲ၊ နွား၊ ထွန်စက်၊ ဝါး၊ လယ်ယာ၊ အိမ်ခြေယာ) အများစုကို အမျိုးသားများသာ ထိန်းချုပ်ပြီး စီမံခန့်ခွဲနေသည်ကို တွေ့ရသည်။ အမျိုးသမီးများ အနေဖြင့် ကိုယ်ပိုင်ထိန်းချုပ်နိုင်ခွင့်၊ ဆုံးဖြတ်ပိုင်ခွင့် ရရှိ



၅၂။ ဦးစော၏ လုပ်ကိုင်မှု အကျဉ်းချုပ်ကို တွေ့ရသည်။  
အမျိုးသမီးများသည် အမျိုးသားများနှင့်တူ ပိုမိုခိုင်  
ခိုင်ထိန်းချုပ်ပိုင်ခွင့်၊ ဆုံးဖြတ်ချက် ရပိုင်ခွင့်များ ရရှိရန် အဖွဲ့အ  
စည်းများ ပိုမိုပေးကာ ကူညီပေးရန် လိုအပ်ပါသည်။

ကျေးဇူး - အလယ်က

၇၀၈၆ -

ကျေးဇူးတင်ချိတ်ဆက်နေသော အဖွဲ့အစည်းများ

“ရွာတွင်း၍ အဖွဲ့အစည်းများ”

“မြို့နယ် (ဗဟို)အဖွဲ့အစည်းများ”

ကျေးဇူးတင်ချင်သူများအဖွဲ့

မြို့နယ်တွင်း

ကျေးဇူးတင်အဖွဲ့

မြို့နယ်အဖွဲ့အစည်းများ

လူထုအဖွဲ့အစည်း

မြို့နယ်ကျေးဇူးတင်

သစ် အဖွဲ့

သစ်အဖွဲ့အစည်း

အိမ်ထောင်အဖွဲ့

မြို့နယ်အိမ်ထောင်အဖွဲ့

အိမ်ထောင်အဖွဲ့

ဂေါ်ပကအဖွဲ့

ဓမ္မဝင်္ဂါအဖွဲ့

ဓမ္မကျေးအဖွဲ့

ပြည်သူ့အဖွဲ့

အပျိုအဖွဲ့



အကျိုးထားအဖွဲ့များဖြတ်ငြိတ်ထားသောပြဿနာသစ်နှင့်ဖြေရှင်းချက်

အလယ်ခွက်ကျော့ဖွဲ့

၂၅.၁.၂၀၁၆



ပါဝင်ဆွေးနွေးသူဦးရေ - ၃၂

မစ်ဒါနိုးဆက်ပွဲ့ပင်ရေးအဆက်အခံ

အကြောင်းအရာ:

- ၁။ တံတားမကောင်းခြင်း
- ၂။ လမ်းမကောင်းခြင်း
- ၃။ ဝေးလွှဲမြေများ မရှိ
- ၄။ အခြေအခင်းမခိုင်

အကျိုးဆက်

- ၁။ ဝင်ငွေများနည်းလာခြင်း
- ၂။ ပညာရေး နိုင်ငံကျလာခြင်း
- ၃။ ဖွံ့ဖြိုးမှု၊ လူပညာရေး၊ ကျန်းမာရေး ကျဆင်းခြင်း
- ၄။ ကျန်းမာရေး၊ တီဘိုက်မှုများလာခြင်း

ဖြေရှင်းနည်းလမ်း:

- ၁။ လမ်းများ၊ ပြင်ဆင်တိုးပွားပေးခြင်း
- ၂။ တံတားများ၊ ပြင်ဆင်တိုးပွားပေးခြင်း
- ၃။ ဝေးလွှဲမြေများ၊ တူးဖော်ခြင်း

အပယ်ရှားပေးဖို့

၂၅.၁.၂၀၁၆

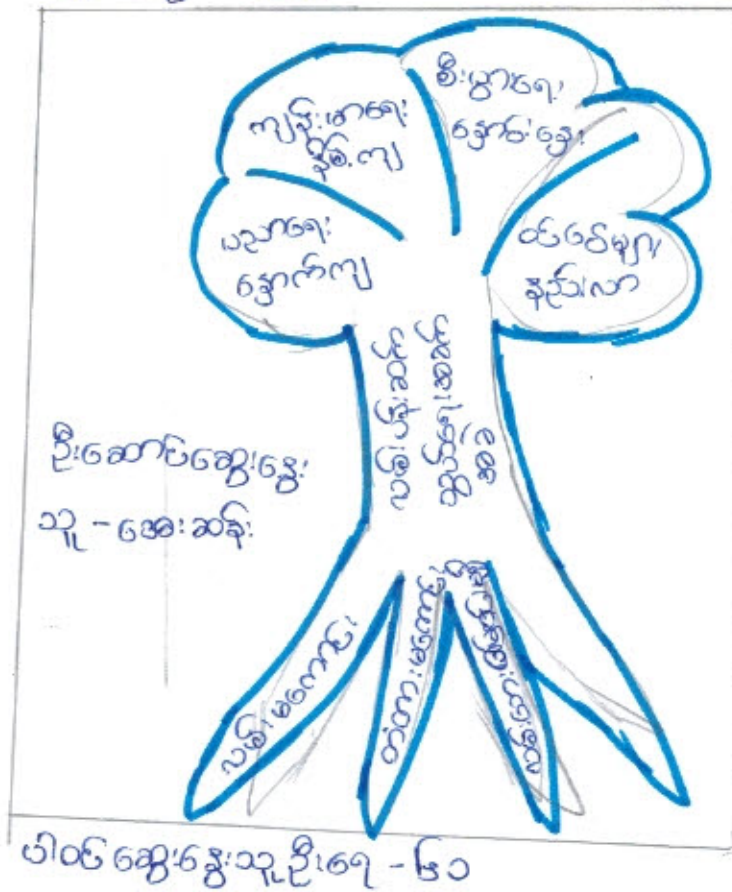

ပါဝင်ဆွေးနွေးသူဦးရေ - ၆၀

လမ်းပန်းဆက်သွယ်ရေးအခက်အခဲ

အကြောင်းရင်း

- ၁။ လမ်းမကောင်းခြင်း
- ၂။ တံတားမကောင်းခြင်း
- ၃။ လမ်းဘေးမြောင်းဖျိုးခြင်း

အကျိုးဆက်

- ၁။ ပညာရေးခြောက်ကျခြင်း
- ၂။ ကျန်းမာရေးနှိမ်ကျခြင်း
- ၃။ စီးပွားရေးခြောင်ခြေခြင်း
- ၄။ ဝင်ငွေများနည်းလာခြင်း

ဖြေရှင်းနည်းလမ်း

- ၁။ လမ်းများပြုပြင်တိုးချဲ့ပေးခြင်း
- ၂။ တံတားပြုပြင်တိုးချဲ့ပေးခြင်း၊ အသစ်တည်ဆောက်ခြင်း
- ၃။ လမ်းဘေးရေမြောင်းတူးပေးခြင်း

ကျေးရွာကော်မတီများ ရွေးချယ်ခြင်းနှင့် ကျေးရွာဖွံ့ဖြိုးရေးအစီအစဉ် မှတ်တမ်းပုံများ

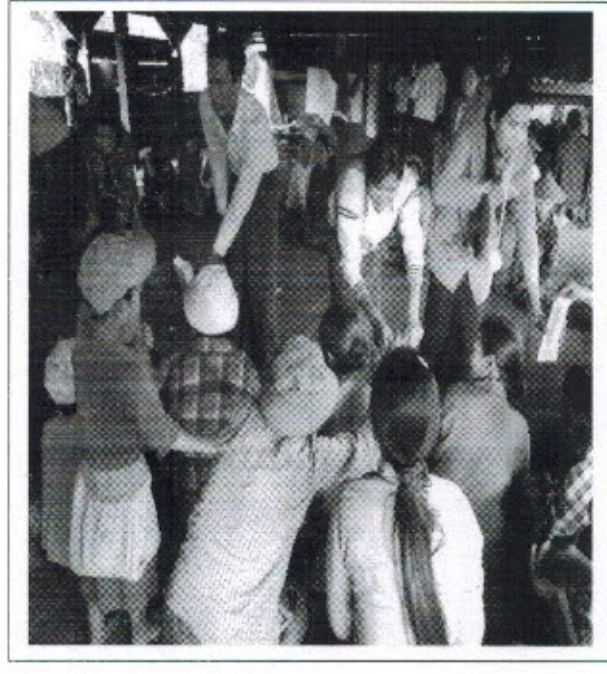
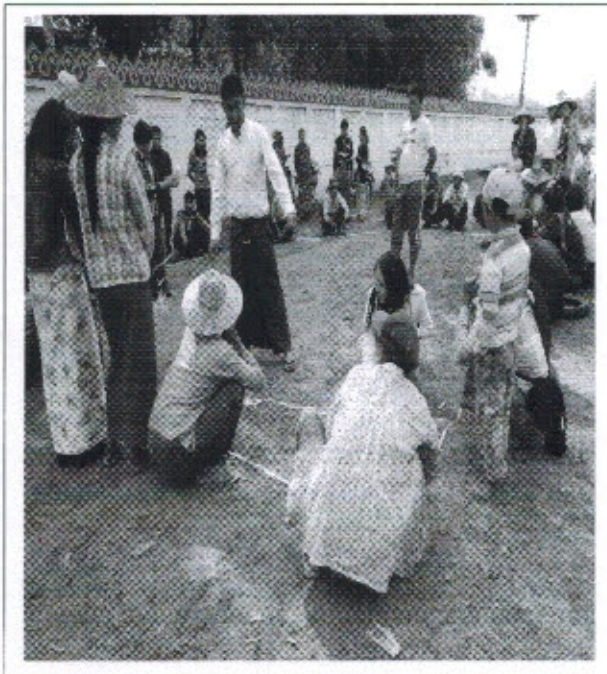
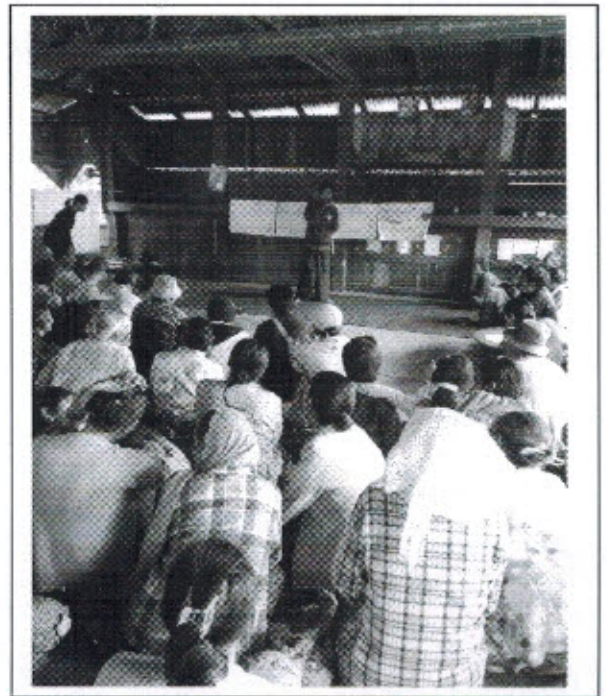
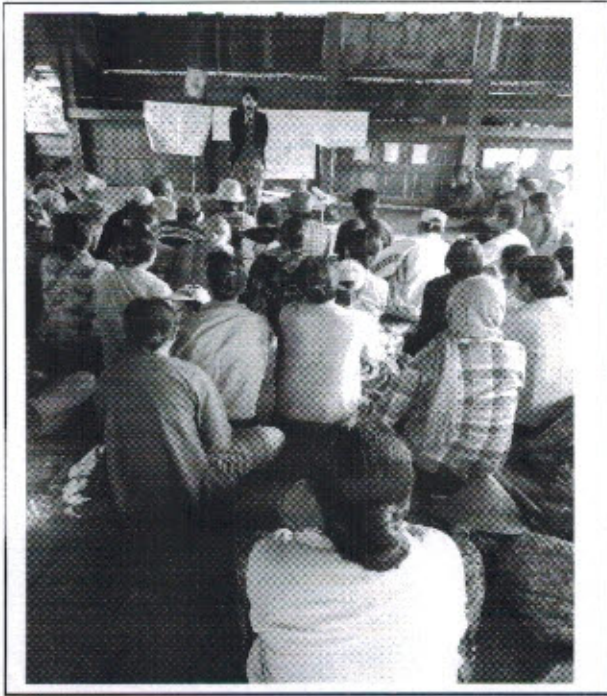

ကျေးဇူးတင်ပေးရန် အထောက်အကူပြုတော်မူပါရန် များ (၈)၊ (၉)၊ (၁၀)

(က) ကျေးဇူးတင်ပေးရန် အထောက်အကူပြုတော်မူပါ

(၁) ဦးခင်ထွေး = ၂၀၀၅

(၂) ဒေါ်အိမ်စိန် = ၂၀၀၅

(ခ) ယာယီအဖွဲ့အစည်းအဖွဲ့အစည်း

(၁) ဦးကျော်စိုး = ၂၀၀၅

(၂) ဦးမျိုးလွင်ဦး = မြတ်တမ်းထိန်း

(၃) ဒေါ်ခင်အေးနီ = အဖွဲ့ဝင်

(ဂ) အဖွဲ့အစည်းအဖွဲ့အစည်းအဖွဲ့အစည်း

(၁) ဦးအောင်လွင် = ၂၀၀၅

(၂) ဦးအကြည် = အဖွဲ့ဝင်

(၃) ဒေါ်မာရီယာ = အဖွဲ့ဝင်

(ဃ) ယာယီအဖွဲ့အစည်းအဖွဲ့အစည်း

(၁) ဒေါ်ခင်နု = ၂၀၀၅

(၂) ဦးဌေးအောင် = အဖွဲ့ဝင်

(၃) ဒေါ်ခင်အေးနီ = အဖွဲ့ဝင်

(င) ယာယီအဖွဲ့အစည်းအဖွဲ့အစည်း

(၁) ဦးအောင်မြင် = အဖွဲ့ဝင်

(၂) ဒေါ်ခင်အေးနီ = အဖွဲ့ဝင်

(စ) ကျေးဇူးတင်ပေးရန် အထောက်အကူပြုတော်မူပါ

(၁) ဦးအောင်မြင်

(၂) ဒေါ်ခင်အေးနီ

(ဆ) ယာယီအဖွဲ့အစည်းအဖွဲ့အစည်း

(၁) ဒေါ်ခင်အေးနီ

ပုံစံစ-၁ ကျေးရွာအခြေခံအချက်အလက်များ (Form PC 1)

လမ်းညွှန်ချက်/ ကျေးရွာတစ်ရွာသို့ ပထမဆုံး မိတ်ဆက်ခရီးသွားရောက်သောအခါ လူထုစည်းရုံးရေးမှူးသည် ကျေးရွာခေါင်းဆောင်များအားကျေးရွာအချက်အလက်များကိုပေတ္တာရပ်ခံ၍တောင်းခံရသည်။ ဤအချက်အလက်များကိုစီမံကိန်းမိတ်ဆက်အစည်းဝေးမတိုင်မီတောင်းခံရမည်။ စီမံကိန်းမိတ်ဆက်အစည်းဝေးတွင် လူထုစည်းရုံးရေးမှူးသည် ဤအချက်အလက်များအားစစ်ဆေးပြီးမှန်ကန်အောင်ပြုလုပ်ရမည်။ ပြီးနောက်တွင် လူထုစည်းရုံးရေးမှူးမှ သတင်းအချက်အလက်ထဲသို့ Tablets မှတစ်ဆင့် ဖြည့်သွင်းရမည်။

ကျေးရွာအုပ်ချုပ်ရေးမှူးအမည် ဦးဖိုးဝင်းဝင်း	ကျေးရွာအုပ်ချုပ်ရေးမှူး ဖုန်းနံပါတ် ၀၇-၉၆၃၃၇၂၂၇၃	လူထုစည်းရုံးရေးမှူး၏အမည် ဒေါ်မြင့်မြင့်အေး
ပြည်နယ်၊ တိုင်းဒေသကြီး၊ စစ်ကိုင်းတိုင်း၊ ပြို့နယ် ဗန်းမောက်	ကျေးရွာအုပ်စုကံရွာ	ကျေးရွာ အလယ်ရွာ

က. လူဦးရေ

လူမျိုးစု	အိမ်ထောင်စုအရေအတွက်	ကိုးကွယ်သည့်ဘာသာ	အိမ်ထောင်စုအရေအတွက်
လူမျိုးစု (၁) ကုန်း	၉၈	ဘာသာ(၁) ဗုဒ္ဓ	၉၈
လူမျိုးစု (၂) -----		ဘာသာ(၂) -----	
လူမျိုးစုရော -----		ဘာသာရော -----	

	အမျိုးသား(အရေအတွက်)	အမျိုးသမီး(အရေအတွက်)
လူဦးရေ	၂၈၇	၂၈၈
အိမ်ထောင်ဦးစီး	၇၅	၂၃

(ခ) လက်လှမ်းမီအသုံးပြုနိုင်သည့်အဆောက်အအုံများ

စာသင်ကျောင်း	အမှတ် ခြံပိ	ကျန်းမာရေး	အမှတ် ခြံပိ	ဘာသာရေးအဆောက်အအုံ	အမှတ် ခြံပိ
အထက်တန်းကျောင်း	<input type="checkbox"/>	ဆေးရုံ	<input type="checkbox"/>	စေတီ	<input checked="" type="checkbox"/>
အလယ်တန်းကျောင်း	<input type="checkbox"/>	ကျန်းမာရေးဌာန	<input type="checkbox"/>	ဘုန်းကြီးကျောင်း	<input checked="" type="checkbox"/>
မူလတန်းကျောင်း	<input type="checkbox"/>	ကျန်းမာရေးဌာနခွဲ	<input type="checkbox"/>	ဟိန္ဒူဘုရားကျောင်း	<input type="checkbox"/>
မူကြိုကျောင်း	<input checked="" type="checkbox"/>	ဆေးပေးခန်း	<input type="checkbox"/>	ခရစ်ယာန်ကျောင်း	<input type="checkbox"/>
အခြား	<input type="checkbox"/>	အခြား	<input type="checkbox"/>	ဗလီ	<input type="checkbox"/>
				အခြား	<input type="checkbox"/>
မှတ်ချက် အလယ်တန်း၊ ကျောင်း(၅)		မှတ်ချက်		မှတ်ချက်	



(ဂ) ကျွမ်းကျင်သူများမှတ်တမ်း ၊ ကျေးရွာတွင်နေထိုင်သော သို့မဟုတ် တခြားရွာမှလာရောက်သောကျွမ်းကျင်သူများ

(၁)စာသင်ကျောင်း			(၂)ကျန်းမားရေး			(၃)လက်မှုပညာရှင်		
	ရွာတွင်နေထိုင်သူ	အခြားရွာမှလာသူ		ရွာတွင်နေထိုင်သူ	အခြားရွာမှလာသူ		ရွာတွင်နေထိုင်သူ	အခြားရွာမှလာသူ
မူလတန်းပြဆရာ၊ ဆရာမ	<input checked="" type="checkbox"/>	<input checked="" type="checkbox"/>	ဆရာဝန်	<input type="checkbox"/>	<input type="checkbox"/>	လက်သမား	<input checked="" type="checkbox"/>	<input type="checkbox"/>
အထက်တန်းပြဆရာ၊ ဆရာမ	<input type="checkbox"/>	<input type="checkbox"/>	လက်ထောက်ကျန်းမာရေးမှူး	<input type="checkbox"/>	<input type="checkbox"/>	ပန်းရံ	<input checked="" type="checkbox"/>	<input type="checkbox"/>
အလက်တန်းပြဆရာ၊ ဆရာမ	<input type="checkbox"/>	<input checked="" type="checkbox"/>	အမျိုးသမီးကျန်းမာရေးဆရာမ	<input type="checkbox"/>	<input type="checkbox"/>	လျှပ်စစ်ဆိုင်ရာ	<input checked="" type="checkbox"/>	<input type="checkbox"/>
မူကြိုဆရာ၊ ဆရာမ	<input checked="" type="checkbox"/>	<input checked="" type="checkbox"/>	အရံသား၊ မွား	<input type="checkbox"/>	<input type="checkbox"/>	ရေတိုက်သွယ်သူ	<input type="checkbox"/>	<input type="checkbox"/>
အခြား	<input type="checkbox"/>	<input type="checkbox"/>	ပြည်သူ့ကျန်းမာရေးလုပ်သား (၁)/(၂)	<input type="checkbox"/>	<input type="checkbox"/>	စက်ပြင်ဆရာ	<input checked="" type="checkbox"/>	<input type="checkbox"/>
မှတ်ချက်			မှတ်ချက်			မှတ်ချက်		

(ဃ) ကျေးရွာသို့ ရောက်ရှိနိုင်သည့်လမ်းအခြေအနေ / ကျေးရွာတစ်ရွာသည် ၎င်း၏ကျေးရွာအုပ်စုနှင့် ဆက်သွယ်ထားသော လမ်းအခြေအနေ (အောက်ပါတို့ကိုပိုင်းပါ)

ကျောက်ကြမ်းလမ်း      ကတ္တရာလမ်း      ကွန်ကရစ်လမ်း      မော်တော်ဆိုင်ကယ်လမ်း  
ကျောက်ခင်းလမ်း      မြေသားလမ်း      လူသွားလမ်း      အခြား \_\_\_\_\_

(င) ကျေးရွာဖွံ့ဖြိုးမှုစီမံချက်

- (၁) လူထုဝဟိုပြုစီမံကိန်းမစတင်မီ ဤကျေးရွာတွင်ကျေးရွာဖွံ့ဖြိုးမှု စီမံချက်ရှိခဲ့ပါသလား? ဝိုင်းပါ  
 ရှိပါသည် /  မရှိပါ /  မသိပါ
- (၂) ရှိခဲ့ပါလျှင် ဤစီမံချက်ကို မည်သည့် ခုနှစ်တွင်ပြင်ဆင်ခဲ့ပါသနည်း? နှစ် ၂၀၁၅ / မသိပါ
- (၃) ဤစီမံချက်ကို မြို့နယ်မှအတည်ပြုခဲ့ပါသလား?  ပြုခဲ့ပါသည် /  မပြုခဲ့ပါ / မသိပါ

(စ) ခရီးအကွာအဝေး

- (၁) ဤကျေးရွာ၏ဝဟိုမှ ၎င်းကျေးရွာအုပ်စု၏ဝဟိုအထိခရီးမိုင်မည်မျှကွာဝေးသနည်း? ၃၀၇၇ / မသိပါ
- (၂) ဤကျေးရွာမှ ၎င်းကျေးရွာအုပ်စုဝဟိုအထိသွားလာရာတွင်ကြာမြင့်သည့်အချိန် ၂၀-မိနစ်-နာရီ

ခြောက်သွေ့ရာသီတွင်ကြာချိန် ၂၀-မိနစ်-နာရီ ----- ထော်လာဂျီ/မော်တော်ဆိုင်ကယ်/ခြေလျှင်/လား/မော်တော်ဘုတ်/  
အခြား -----

မိုးရာသီတွင်ကြာချိန် ၃၀-မိနစ်-နာရီ ----- ထော်လာဂျီ/မော်တော်ဆိုင်ကယ်/ခြေလျှင်/လား/မော်တော်ဘုတ်/  
အခြား -----

(ဆ) ပတ်ဝန်းကျင်ဆိုင်ရာသဘာဝဘေးအန္တရာယ် -

ဤကျေးရွာတွင်ကြေးခြင်းကဲ့သို့ သဘာဝဘေးအန္တရာယ်ကျရောက်မှုခြင်းရှိပါသလား။  
 မရှိပါ       ရှိပါသည်      ရှိလျှင်ဖော်ပြပါ- ကြေးခြင်း၊ ကောင်းကျပ်စုတ်၊ မြေ  
တိုးကြွန်မပြာ၊ သေကြောပျက်စီး၊  
စပါးပျက်စီး၊ ဆုံးရှုံး

0125  
0375



လူထုပတ်ဝန်းကျင်ထိခိုက်စွန့်ခွဲမှု  
အပိုင်း-၃ ၂၀၁၅

(၆) ကျေးရွာတွင် ဖွဲ့စည်းထားသော အဖွဲ့အစည်းများ  
လူထုပတ်ဝန်းကျင်ထိခိုက်စွန့်ခွဲမှု ဤကျေးရွာတွင် ကျေးရွာဖွံ့ဖြိုးရေးအတွက် အစိုးရ(သို့)ရွာသားများကိုယ်တိုင်(သို့) စီမံကိန်းတစ်ခုခုမှ  
ဖွဲ့စည်းထားသည့် အဖွဲ့အစည်းများရှိပါသလား။

(၁) မြစ်ဖျားရွာစီမံကိန်း (ကြည့်ကြည့်ရေးကော်မတီ)

(၂) -----

ကျေးရွာခေါင်းဆောင်

အမည် ဦးဝင်းထွန်း

လက်မှတ် နေ့စွဲ ၂၃.၁.၂၀၁၆

လူထုစည်းရုံးရေးမှူး

အမည် ဒေါ်မြမြမြမြမြ

လက်မှတ် နေ့စွဲ ၂၃.၁.၂၀၁၆



ပုံစံ - ၈ - ၁ ကျေးရွာအခြေခံအချက်အလက်များ (Form PC 1)

လမ်းညွှန်ချက်၊ ကျေးရွာတစ်ရွာသို့ ပထမဆုံးမိတ်ဆက်ခရီး သွားရောက်သောအခါ လူထုစည်းရုံးရေးမှူးသည် ကျေးရွာ ခေါင်းဆောင်များအား ကျေးရွာအချက်အလက်များကို မေတ္တာရပ်ခံ၍ တောင်းခံရသည်။ ဤအချက်အလက်များကို စီမံကိန်း မိတ်ဆက်အစည်းဝေးမတိုင်မီတောင်းခံရမည်။ စီမံကိန်းမိတ်ဆက်အစည်းဝေးတွင် လူထုစည်းရုံးရေးမှူးသည် ဤအချက်အလက် များအား စစ်ဆေးပြီး မှန်ကန်အောင်ပြုလုပ်ရမည်။ ပြီးနောက်တွင် လူထုစည်းရုံးရေးမှူးမှ သတင်းအချက်အလက်ထဲသို့ Tablets တစ်ဆင့် ဖြည့်သွင်းရမည်။

ကျေးရွာခေါင်းဆောင် အမည် ဦးဝင်းဦး	ကျေးရွာခေါင်းဆောင်၏ ဖုန်းနံပါတ် ၀၅-၂၆၅၅၇၈၂၅၆	လူထုစည်းရုံးရေးမှူး၏ အမည် ဒေါ်နုစုနု / ဒေါ်ဖြူဖြူ
ပြည်နယ်/တိုင်းဒေသကြီး	မြို့နယ်	ကျေးရွာအုပ်စု

က။ လူဦးရေ

လူမျိုးစု	အိမ်ထောင်စုအရေအတွက်	ကိုးကွယ်သည့်ဘာသာ	အိမ်ထောင်စုအရေအတွက်
လူမျိုးစု (၁) <del>ဣန္ဒြေ</del>	၉၉	ဘာသာ (၁) <del>ဣန္ဒြေ</del>	၉၉
လူမျိုးစု (၂) -----		ဘာသာ (၂) -----	
လူမျိုးစု (၃) -----		ဘာသာ (၃) -----	
လူမျိုးစုရော -----		ဘာသာရော -----	
အခြား			
အရေအတွက်			
မသန်စွမ်းသူများ	-		
သက်ကြီးရွယ်အိုများ (၆၅ နှစ် နှင့် အထက်)	၈၃ (၂၃၁၂၀၂၇၇)		
စစ်ဘေးရှောင်	-		

	အမျိုးသား (အရေအတွက်)	အမျိုးသမီး (အရေအတွက်)
လူဦးရေ		
လူမျိုးစု (၁) <del>ဣန္ဒြေ</del>	၃၅၂	၃၆၂
လူမျိုးစု (၂) -----		
လူမျိုးစု (၃) -----		
အခြား		
အိမ်ထောင်ဦးစီး	၇၆	၂၃

(ခ) အခြေခံအဆောက်အအုံ အသုံးအဆောင်များ

စာသင်ကျောင်း	အမှတ် ခြံပေါ	ကျန်းမာရေး	အမှတ် ခြံပေါ	ဘာသာရေး အဆောက် အအုံများ	အမှတ် ခြံပေါ
အထက်တန်းကျောင်း	<input type="checkbox"/>	ဆေးရုံ	<input type="checkbox"/>	စေတီ	<input checked="" type="checkbox"/>
အလယ်တန်းကျောင်း	<input checked="" type="checkbox"/>	ကျန်းမာရေးဌာန	<input type="checkbox"/>	ဘုန်းကြီးကျောင်း	<input checked="" type="checkbox"/>
မူလတန်းကျောင်း	<input checked="" type="checkbox"/>	ကျန်းမာရေးဌာနခွဲ	<input type="checkbox"/>	ဟိန္ဒူဘုရားကျောင်း	<input type="checkbox"/>
မုက်ကျောင်း	<input checked="" type="checkbox"/>	ဆေးပေးခန်း	<input type="checkbox"/>	ရေစိယာန်ကျောင်း	<input type="checkbox"/>
အခြား	<input type="checkbox"/>	အခြား	<input type="checkbox"/>	ဗလ	<input type="checkbox"/>
မှတ်ချက်		မှတ်ချက်		အခြား	<input type="checkbox"/>
				မှတ်ချက်	



လူထုထုတ်ပြန်စံနှုန်းစီမံကိန်းလက်ဖွဲ့

အပိုင်း-၃ ၂၉.၉.၂၀၁၅

ပုံစံ ၈-၂ - စီမံကိန်းစက်ဝန်းအချိန်ဇယား (PC 2)

လမ်းညွှန်ဖွဲ့ကော်သက်ဆိုင်ရာလူထုစည်းရုံးရေး/လက်ထောက်နည်းပညာနည်းပညာများမှ	စီမံကိန်းစက်ဝန်းအဆင့်တစ်ခုစီ	ပြီးစီးတိုင်းကျေးရွာနှင့်	ကျေးရွာအုပ်စု
အတွက်ကျိပ်စက်ဖြည့်သွင်းရမည့်			
စည်းရုံးရေး/ဝန်ထမ်း အမည်	၆၃၂၆၆၆၆၆၆၆		
ဇနီး	၂၅-၉-၂၀၁၆	စက်ဝန်းအားအမှတ်ဖြစ်ပါ	စက်ဝန်း(၀) □ စက်ဝန်း(၂) □ စက်ဝန်း(၃)
ပြည်နယ်/တိုင်း	စစ်ကိုင်းတိုင်း	ကျေးရွာအုပ်စု	ကျေးရွာ အလယ်ရွာ

စီမံကိန်းဆောင်ရွက်မှုအဆင့်များ	နေ့ရက်		အစည်းအဝေးထွက်တက်ရောက်သူအရေအတွက်			
	စတင်သည့်နေ့	ပြီးဆုံးသည့်နေ့	အချိုးသားအရေအတွက်	အချိုးသမီးအရေအတွက်	အိမ်ထောင်စုအရေအတွက်	လူမျိုးစုထက်ရောက်သူအရေအတွက်နှင့် လူမျိုးစုအမည်
၁. ကျေးရွာစီမံကိန်း မိတ်ဆက်အစည်းအဝေး	၂၃.၉.၂၀၁၆	၂၃.၉.၂၀၁၆	၄၁	၆၁	၅၄	ကျေး ၁၀၂
၂. ကျေးရွာစီမံကိန်းအစည်းအဝေး	၂၅.၉.၂၀၁၆	၂၅.၉.၂၀၁၆	၃၂	၆၁	၆၁	ကျေး ၁၀၁၊ မကျေး ၂
၃. ကျေးရွာအုပ်စု လုပ်ငန်းဆုံးဖြတ်ချက်ချသည့်အစည်းအဝေး						
၄. မြို့နယ်အဆင့်စီမံကိန်းရေးဆွဲရေးနှင့်အကောင်အထည်ဖော်ရေးကော်မတီ၏ စီမံကိန်းသုံးသပ်မှုအစည်းအဝေး						
၅. မြို့နယ်စီမံကိန်းရေးဆွဲရေးနှင့်အကောင်အထည်ဖော်ရေးကော်မတီ၏ဆုံးဖြတ်ချက်ကို ကျေးရွာအုပ်စုအစည်းအဝေးကြားသည့်အစည်းအဝေး	၂၆.၉.၂၀၁၆	၂၆.၉.၂၀၁၆	၄၀	၆၀	၅၄	
၆. စီမံကိန်းလုပ်ငန်းဆိုင်ရာဆုံးဖြတ်ချက်ချရေးဆွဲခြင်းအစည်းအဝေး	၂၇.၉.၂၀၁၆	၂၇.၉.၂၀၁၆	၂၄	၄၀	၅၂	မလဲ
၆.၁။ စီမံကိန်းလုပ်ငန်း အကောင်အထည်ဖော်ရေးအစီအစဉ် ရေးဆွဲခြင်း						



လူထုထုတ်ပြန်စီမံကိန်းစီမံကိန်းလက်စွဲ  
အပိုင်း-၃ ၉.၉.၂၀၁၅

၆.၂။ ဝယ်ယူရေးအစီအစဉ် ရေးဆွဲခြင်း	၃၀၉၀၀၀	၅၄	၄၈	၇၂	၁၂၀	၁၂၀
၆.၃။ ဘဏ္ဍာရေးကုန်ကျမှု လျာထားအစီအစဉ် ရေးဆွဲခြင်း	၃၀၉၀၀၀	၅၄	၄၈	၇၂	၁၂၀	၁၂၀
၆.၄။ ပြင်/ထိန်းအစီအစဉ် ရေးဆွဲခြင်း	၃၀၉၀၀၀	၅၄	၄၈	၇၂	၁၂၀	၁၂၀
၇. စီမံကိန်းလုပ်ငန်းခွဲ တိုးတက်မှု စောင့်ကြည့်လစာအစည်းအဝေး	၃၀၉၀၀၀	၅၄	၄၈	၇၂	၁၂၀	၁၂၀
၇.၀။ အစည်းအဝေး ပထမအကြိမ်	၃၀၉၀၀၀	၅၄	၄၈	၇၂	၁၂၀	၁၂၀
၇.၂။ အစည်းအဝေး ဒုတိယအကြိမ်	၃၀၉၀၀၀	၅၄	၄၈	၇၂	၁၂၀	၁၂၀
၇.၃။ အစည်းအဝေး တတိယအကြိမ်	၃၀၉၀၀၀	၅၄	၄၈	၇၂	၁၂၀	၁၂၀
၈. စီမံကိန်းလုပ်ငန်းခွဲ အပြီးသတ်စစ်ဆေးခြင်းအစည်းအဝေး	၃၀၉၀၀၀	၅၄	၄၈	၇၂	၁၂၀	၁၂၀
၉. လူထုထုတ်ပြန်စီမံကိန်းအစည်းအဝေး	၃၀၉၀၀၀	၅၄	၄၈	၇၂	၁၂၀	၁၂၀



ပုံစံ - ၈ - ၂ - စီမံကိန်းစက်ဝန်းအချိန်ဇယား (PC 2)

လမ်းညွှန်ရွက်၊ သက်ဆိုင်ရာလူထုစည်းရုံးရေးမှူး/လက်ထောက်နည်းပညာမှူးများမှ စီမံကိန်းစက်ဝန်းအဆင့်တစ်စုစီပြီးစီးတိုင်း ကျေးရွာနှင့် ကျေးရွာအုပ်စုအတွက် ဤပုံစံကို ပြည့်သွင်းရမည်။

စည်းရုံးရေးမှူး/ဝန်ထမ်း အမည် ဒေါ်ခင်အေးအေး၊ ဇနီး ဒေါ်ခင်အေးအေး

နေ့စွဲ ၂၉ - ၀၂ - ၂၀၁၆ စက်ဝန်းအားအမှတ်ခြိပ်ပါ  စက်ဝန်း(၁)  စက်ဝန်း(၂)  စက်ဝန်း(၃)

ပြည်နယ်/တိုင်း စစ်ကိုင်း မြို့နယ် ဗန်းမော်မြို့နယ် ကျေးရွာအုပ်စု ကျေးရွာ နယ်လယ်ဌာ ကျေးရွာ

စီမံကိန်းဆောင်ရွက်မှုအဆင့်များ	နေ့စွဲ		အစည်းအဝေးတွင်တက်ရောက်သူအရေအတွက်			
	စတင်သည့်နေ့	ပြီးဆုံးသည့်နေ့	အချိန်အရေအတွက်	အချိန်သမီးအရေအတွက်	အိမ်ထောင်စုအရေအတွက်	လူမျိုးစုတက်ရောက်သူအရေအတွက်နှင့်လူမျိုးစုအမည်
၁။ ကျေးရွာစီမံကိန်း စိတ်ဝင်စားအစည်းအဝေး	၂၉-၀၂-၁၆	၂၉-၀၂-၁၆	၂၄	၄၅	၆၉	ကျေးရွာ   ၆၉
၂။ ကျေးရွာဖွံ့ဖြိုးရေး စီမံချက်ရေးဆွဲခြင်းအစည်းအဝေး	၀၁-၀၃-၁၆	၀၁-၀၃-၁၆	၂၂	၆၀	၈၂	ကျေးရွာ   ၈၂
၃။ ကျေးရွာအုပ်စု လုပ်ငန်းဆုံးဖြတ်ချက်ချသည့်အစည်းအဝေး						
၄။ မြို့နယ်အဆင့် စီမံကိန်းရေးဆွဲရေးနှင့် အကောင်အထည်ဖော်ရေးကော်မတီ၏ စီမံကိန်း သုံးသပ်မှုအစည်းအဝေး			မရှိ	မရှိ	မရှိ	မရှိ
၅။ မြို့နယ် စီမံကိန်းရေးဆွဲရေးနှင့် အကောင်အထည်ဖော်ရေး ကော်မတီ၏ဆုံးဖြတ်ချက်ကို ရွာသို့ အသိပေးအကြောင်းကြားသည့် အစည်းအဝေး	၂၉-၀၃-၁၆	၂၉-၀၃-၁၆	၂၀	၅၀	၇၀	ကျေးရွာ   ၇၀
၆။ စီမံကိန်းလုပ်ငန်းစီမံချက်ရေးဆွဲခြင်းအစည်းအဝေး						
၆.၁။ စီမံကိန်းလုပ်ငန်း အကောင်အထည်ဖော်ရေးအစီအစဉ် ရေးဆွဲခြင်း	၄-၀၄-၁၆	၄-၀၄-၁၆	၂၄	၅၀	၇၄	ကျေးရွာ   ၇၄

ပုံစံ ၈-၃ ကျေးရွာခွံ့.မြို့ရေး ဦးစားပေးအစီအစဉ် (Form PC 3)

လမ်းညွှန် ချက် /အဆင့်(၃)ကျေးရွာမှော်မှန်းချက်အစည်းအဝေးပြီးဆုံးသောအခါ ကျေးရွာစီမံကိန်း အထောက်အကူပြု ကော်မတီသည် လူထုစည်းရုံးရေးမှူးအကူအညီဖြင့် ဤပုံစံကိုပြည့်စုံအောင် ဖြည့်သွင်းရမည်။ အားလုံးသော အခက်အခဲ အတားအဆီးများ ခွံ့မြို့ပူဦးစားပေးအစီအစဉ်များ၊လူထုပဟိုပြုစီမံကိန်း၏ ရန်ပုံငွေအရင်းအမြစ်နှင့် မသက်ဆိုင်သည့် လုပ်ငန်းများ အားလုံးကိုဖော်ပြရမည်။

လူထုစည်းရုံးရေးမှူး/ဝန်ထမ်း အမည် ဒေါ်ဖြူမြင့်မြင့်အေး

နေ့စွဲ ၇.၅.၂၀၁၆ စက်ဝန်းအား အမှတ်ခြစ်ပါ (✓) - စက်ဝန်း(၁)  
 စက်ဝန်း(၂)  စက်ဝန်း(၃)  စက်ဝန်း(၄)

ပြည်နယ်/တိုင်း စစ်ကိုင်းတိုင်း မြို့နယ် လှိုင်ကျေးရွာအုပ်စု ကံရွာ ကျေးရွာ ကံရွာ

က. အခက်အခဲအတားအဆီးများအားဆွေးနွေးခြင်း - ယခုလက်ရှိအခြေအနေတွင်ကျေးရွာခွံ့.မြို့တိုးတက်ရေးအတွက် အဓိကအခက်အခဲအတားအဆီးများသည် မည်သည်များဖြစ်ပါသနည်း(အမျိုးသား/သမီး အနည်းဆုံးအခက်အခဲ ၅ ခုစီဖော်ပြပါ)

အမျိုးသား အဖွဲ့မှတင်ပြသောအခက်အခဲအတားအဆီးများ		အမျိုးသမီး အဖွဲ့မှတင်ပြသောအခက်အခဲအတားအဆီးများ	
၁	လမ်း	၁	ပညာရေး
၂	ကျန်းမာရေး	၂	လမ်း
၃	ပညာရေး	၃	ကျန်းမာရေး
၄	အလုပ်အကိုင်	၄	အလုပ်အကိုင်
၅	စိုက်ပျိုးရေးအတွက်ရေ	၅	စိုက်ပျိုးရေးအတွက်ရေ

ခ. မှော်မှန်းခြင်း- နောင်လာမည့် ( ၅ )နှစ် အတွင်း ကျေးရွာခွံ့.မြို့ရေး မှော်မှန်းချက်များအား တင်ပြပါ။

အမျိုးသားအဖွဲ့မှတင်ပြသောမှော်မှန်းချက်များ		အမျိုးသမီးအဖွဲ့မှတင်ပြသောမှော်မှန်းချက်များ	
၁	လမ်းပန်းဆက်သွယ်ရေးကောင်းမွန်ရန်	၁	လမ်းပန်းဆက်သွယ်ရေးကောင်းမွန်ရန်
၂	ပညာရေးအဆင့်အတန်းမြှင့်မားရန်	၂	ပညာရေးအဆင့်အတန်းမြှင့်မားလာစေ
၃	လှုပ်စစ်စီးရရှိရန်	၃	ရန်ခြင်းလူနေမှုအဆင့်အတန်းမြှင့်မား
၄		၄	လာအံ့ရန် မှော်မှန်းထားပါသည်။
၅		၅	



လူထုပဟိုပြုစီမံကိန်း

၈. ဤကျေးရွာ၏ လာမည့်( ၃)နှစ်အတွက် ဦးစားပေး ဖွံ့ဖြိုးတိုးတက်မှု လုပ်ငန်း အစီအစဉ်များအားဖော်ပြပါ။  
(လူထုပဟိုပြုစီမံကိန်း ရန်ပုံငွေအတွက် အဆိုပြုသော အစီအစဉ်များကိုဦးစားပေး အဆင့်အလိုက်ဖော်ပြပြီး ကျန်လူထုပဟိုပြု စီမံကိန်း ရန်ပုံငွေအရင်းအမြစ်နှင့် မပတ်သက်သည့်အစီအစဉ်များလည်းဖော်ပြရန်ဖြစ်သည် )

ကျေးရွာအတွက်ဦးစားပေးဖွံ့ဖြိုး တိုးတက်မှု လုပ်ငန်းစဉ်များ	အဆိုပြုသူ (အမျိုးသားများ/ အမျိုးသမီးများ/ အမျိုးသား+အမျိုးသမီး)	လူထုပဟိုပြုစီမံကိန်းအတွက်အဆိုပြု သည့် (ဦးစားပေးအဆင့် အလိုက် ဖော်ပြပါ)	ခန့်မှန်း ကုန်ကျ စရိတ်	အကျိုးခံစား ခွင့်ရှိသူခန့်မှန်းခြေ အရေအတွက်
၁ ပြင်ပကျေးရွာအခြေစိုက်ရေး	အမျိုးသား+အမျိုးသမီး	၁	၁၀၅၀၀၀၀၀	၃၆၂
၂ ပြင်ပကျေးရွာအခြေစိုက်ရေး	အမျိုးသမီး	၂	၈၇၅၀၀၀၀	၃၆၂
၃ စာသင်ကျောင်းပြင်ဆင်ရေး	အမျိုးသား	၄	၁၀၆၀၀၀၀၀	၃၆၂
၄ စစ်တိုက်ရေးအဖွဲ့တပ်ဖွဲ့	အမျိုးသမီး	၃	၅၂၀၀၀၀၀	၃၆၂
၅ မူကြမ်းကျွမ်းကျင်ရေး	အမျိုးသမီး	၅	၇၅၀၀၀၀၀	၃၂
၆ လျှပ်စစ်စီးလင်းရေး		၆	၅၅၀၀၀၀၀	၃၆၂

ဥက္ကဋ္ဌ ၊ ကျေးရွာစီမံကိန်းအထောက်အကူပြုကော်မိတီမှအတည်ပြုသည်။

အမည် ဒေါ်သန်းတန်း လက်မှတ် [Signature] နေ့စွဲ ၂၅.၁၂.၂၀၂၆





ဂ. ဤကျေးရွာ၏ လာမည့်( ၃ )နှစ်အတွက် ဦးစားပေး ဖွံ့ဖြိုးတိုးတက်မှု လုပ်ငန်း အစီအစဉ်များအားဖော်ပြပါ။  
 (လူထုပဟိုပြုစီမံကိန်း ရံပုံငွေအတွက် အဆိုပြုသော အစီအစဉ်များကိုဦးစားပေး အဆင့်အလိုက်ဖော်ပြပြီး ကျန်လူထုပဟိုပြု စီမံကိန်း ရန်ပုံငွေအရင်းအမြစ်နှင့် ဖတ်သက်သည့်အစီအစဉ်များလည်းဖော်ပြရန်ဖြစ်သည် )

ကျေးရွာအတွက်ဦးစားပေးဖွံ့ဖြိုးတိုးတက်မှု လုပ်ငန်းစဉ်များ	အဆိုပြုသူ (အမျိုးသားများ/ အမျိုးသမီးများ/ အမျိုးသား+အမျိုးသမီး)	လူထုပဟိုပြုစီမံကိန်းအတွက်အဆိုပြုသည် (ဦးစားပေးအဆင့် အလိုက် ဖော်ပြပါ)	ခန့်မှန်း ကုန်ကျ စရိတ်	အကျိုးခံစား ခွင့်ရှိသူခန့်မှန်းခြေ အရေအတွက်
၁ အော့ဆိုးစာညှစ်အောက်ကန်	ကမ္ဘိုး သမီး	၄	၅၅၀၀၀၀၀	၅၇၄
၂ ဗျာဒစ်မီးရှုရှိုကျေး	ကမ္ဘိုး သား	၃	၁၀၀၀၀၀၀	၅၇၄
၃ ကွန်ကရစ်တံတား	"	၅	၃၀၀၀၀၀၀	၆၈
၄ ကျောက်ချောထပ် ဖြေဖြင့်	ကမ္ဘိုး သမီး	၁	၂၅၀၀၀၀၀	၅၇၄
၅ မျက်နှာကျောင်း ဖြေဖြင့်	"	၂	၁၀၀၀၀၀၀	၅၇၄
၆ မူလတန်း ကျောင်း ဖြေဖြင့်	"	၆	၈၀၀၀၀၀၀	၂၃၃

၇ စာကြည့်တိုက်ဖြေဖြင့် ၇၄၄ ကမ္ဘိုး သား ၇ ၆,၀၀၀,၀၀၀ ၅၇၄  
 ဥက္ကဋ္ဌ၊ ကျေးရွာစီမံကိန်းအထောက်အကူပြုကော်မတီမှအတည်ပြုသည်။

အမည် ဦးကျော်ကျော် လက်မှတ် [Signature] နေ့စွဲ ၂၅.၁.၂၀၁၆



ပုံစံ - ၈ - ၃ ကျေးရွာဖွံ့ဖြိုးရေး ဦးစားပေးအစီအစဉ် (Form PC 3)

လမ်းညွှန်ချက်၊ အဆင့်(၃) ကျေးရွာမှော်မှန်းချက်အစည်းအဝေး ပြီးဆုံးသောအခါ ကျေးရွာစီမံကိန်း အထောက်အကူပြု ကော်မတီသည် လူထုစည်းရုံးရေးမှူးအကူအညီဖြင့် ဤပုံစံကိုပြည့်စုံအောင် ဖြည့်သွင်းရမည်။

လူထုစည်းရုံးရေးမှူး/ဝန်ထမ်း အမည် ဒေါ်ဗွေဗွေအောင်၊ ဒေါ်စုကြည်ဦး

နေ့စွဲ ၂.၁.၂၀၁၇ စက်ဝန်းအား အမှတ်ခြစ်ပါ (✓)  စက်ဝန်း(၁)  စက်ဝန်း(၂)  စက်ဝန်း(၃)  စက်ဝန်း(၄)

ပြည်နယ်/တိုင်း ဘင်္ဂလားဒေ့ရှ်၊ မြို့နယ် ဗန်းမော်မြို့ ကျေးရွာအုပ်စု ကံရွာ ကျေးရွာ အလယ်ရွာ

က၊ အခက်အခဲအတားအဆီးများအားဆွေးနွေးခြင်း - ယခုလက်ရှိအခြေအနေတွင် ဤကျေးရွာဖွံ့ဖြိုးတိုးတက်ရေးအတွက် အဓိက အခက်အခဲအတားအဆီးများသည် မည်သည်များဖြစ်ပါသနည်း။ (အမျိုးသား/သမီး အနည်းဆုံးအခက်အခဲ ၅ ခုစီဖော်ပြပါ)

အမျိုးသား အဖွဲ့မှ တင်ပြသောအခက်အခဲအတားအဆီးများ		အမျိုးသမီး အဖွဲ့မှတင်ပြသောအခက်အခဲအတားအဆီးများ	
၁	လမ်းအခက်အခဲ	၁	ကျွန်းမာရေးအခက်အခဲ
၂	ကျွန်းမာရေးအခက်အခဲ	၂	ပညာရေးအခက်အခဲ
၃	ပညာရေးအခက်အခဲ	၃	လမ်းအခက်အခဲ
၄	အလုပ်အကိုင်အခက်အခဲ	၄	စိုက်ပျိုးရေးအခက်အခဲ
၅	စိုက်ပျိုးရေးအခက်အခဲ	၅	အလုပ်အကိုင်အခက်အခဲ

ခ၊ မျှော်မှန်းခြင်း - နောင်လာမည့် ( ၅ )နှစ် အတွင်း ကျေးရွာဖွံ့ဖြိုးရေး မျှော်မှန်းလျာထားချက်များအား တင်ပြပါ။

အမျိုးသားအဖွဲ့မှ တင်ပြသောမျှော်မှန်းချက်များ		အမျိုးသမီးအဖွဲ့မှ တင်ပြသောမျှော်မှန်းချက်များ	
၁	လမ်းပန်းဆက်သွယ်ရေးကောင်းမွန်စေရန်	၁	လမ်းပန်းဆက်သွယ်ရေးကောင်းမွန်စေရန်
၂	ပညာရေးအဆင့်အတန်းမြင့်မားစေရန်	၂	ပညာရေးအဆင့်အတန်းမြင့်မားစေရန်
၃	လျှပ်စစ်ဓာတ်အားရရှိစေရန်	၃	လူနေမှုအဆင့်အတန်းမြင့်မားစေရန်
၄	စီးပွားရေးဖွံ့ဖြိုးလာစေရန်	၄	
၅	စိုက်ပျိုးရေးနည်းစနစ်များဖွံ့ဖြိုးတိုးတက်စေရန်	၅	

ဂ၊ လူထုစီမံကိန်း၏ လာမည့် ( ၄ ) နှစ်အတွက် အကျုံးပင်သော ဦးစားပေး ဖွံ့ဖြိုးတိုးတက်မှု လုပ်ငန်း အစီအစဉ်များအားဖော်ပြပါ။

အဆင့်	ကျေးရွာအတွက် ဦးစားပေး ဖွံ့ဖြိုးတိုးတက်မှု လုပ်ငန်းစဉ်များ	အဆိုပြုသူ (အမျိုးသားများ/ အမျိုးသမီးများ/အမျိုးသား+ အမျိုးသမီး)	ခန့်မှန်းကုန်ကျစရိတ်	အကျိုးခံစားခွင့်ရှိသူ ခန့်မှန်းခြေ အရေအတွက်
၁	ကွန်ကရစ်ရပ်ကွက်ပြင်ဆင်ရေး	M+B	၅,၇၅၀,၀၀၀	၅၇၅
၂	ရွာတွင်းလမ်းပြင်ဆင်ခြင်း	M+B	၆,၈၀၀,၀၀၀	၅၇၅
၃	မူကြိုကျောင်းဆောက်လုပ်ခြင်း	M+B	၁၁,၀၀၀,၀၀၀	၅၇၅
၄	ကျေးရွာအထောက်အကူပြုခြင်း	M	၆,၅၀၀,၀၀၀	၅၇၅
၅	ဆေးမန်းဆောက်လုပ်ခြင်း	B	၈,၅၀၀,၀၀၀	၅၇၅



လူထုပတ်ဝန်းကျင်ထိခိုက်မှုကင်းရှင်းရေးဦးစီးဌာန

အပိုင်း ၃ ၂၉-၉-၂၀၁၅

ပုံစံ ၈-၄ ကျေးရွာအုပ်စုစီမံကိန်းလုပ်ငန်းခွဲရွေးချယ်ခြင်းပုံစံ

လမ်းညွှန်ချက် ။ ကျေးရွာအုပ်စုစီမံချက်ရေးဆွဲသည့်အစည်းအဝေးတွင် ဤပုံစံအား လူထုတိုက်ရိုက်ရွေးချယ်ခြင်း / လက်ထောက်နည်းပညာမှူးတို့၏ အကူအညီဖြင့် ပြည်ပုံစံ ဖြည့်သွင်းရမည်။ ဤပုံစံအား ပြည်ပုံစံဖြည့်သွင်းပြီးပါက ကျေးရွာအုပ်စုမှူး/ဦးစီးဌာနမှူးတို့ထံမှ ရက်စွဲတင်ပြစာရင်းများကို MIS သို့ ထည့်သွင်းရမည်။

ကျေးရွာစည်းရုံးရေးမှူး/ဝန်ထမ်းအမည် မှု(၅၀၂၆၈၅)

နေ့စွဲ ၂၅.၁.၂၀၁၆ စက်ဝန်းအား အမှတ်ဖြည့်ပေးပါ (✓) စက်ဝန်း (၁) စက်ဝန်း (၂) စက်ဝန်း (၃) စက်ဝန်း (၄)

ပြည်နယ်/တိုင်း ခရိုင်/မြို့နယ် ဝန်ထမ်းအုပ်စု

ကျေးရွာအမည်	ဆောင်ရွက်မည့် လုပ်ငန်းများ	အစည်းအဝေး	ခန့်မှန်း တိုက်ရိုက်အကျိုး ခံစားခွင့်ရှိသူများ	အဆိုပြုတင်ပြသူ	စီမံကိန်းမှ ထည့်ဝင်မှု	ခန့်မှန်းကျန်ကျစေရိတ်		စုစုပေါင်း
						ကျေးရွာမှ ထည့်ဝင်မှု	အခြားထည့်ဝင်မှု (စေ/ပြပါ) ထည့်ဝင်ငွေ   အမည်/အဖွဲ့	
ကံရွာ	မြေညီညွတ်ရေး၊ ရေပေးစနစ်	၅.၂၀၀ ဝေ x ၅၂၀ ဝေ x	၃၆၂	<input type="checkbox"/> ကျား <input type="checkbox"/> မ အကျား + မ	၅၂၀၀၀၀၀			၅၂၀၀၀၀၀
နားလယ်ရွာ	ရွာလယ်ကျောက် ချောင်းဖျက်ခြင်း	၂၆၄၀ ဝေ x ၅၂၀ ဝေ x	၅၇၄	<input type="checkbox"/> ကျား <input type="checkbox"/> မ အကျား + မ	၅၂၀၀၀၀၀			၅၂၀၀၀၀၀
နားလယ်ရွာ	ကျောက်တူး လုပ်ငန်း	၅၂၀ ဝေ x ၅၂၀ ဝေ x	၅၇၄	<input type="checkbox"/> ကျား <input type="checkbox"/> မ အကျား + မ	၅၂၀၀၀၀၀			၅၂၀၀၀၀၀
				<input type="checkbox"/> ကျား <input type="checkbox"/> မ အကျား + မ				
				<input type="checkbox"/> ကျား <input type="checkbox"/> မ အကျား + မ				

ရာထူး ကျေးရွာအုပ်စု စီ/ထောက်ကော်မတီ ဥက္ကဋ္ဌ

အမည် ဦးတင်လွန်း

လက်မှတ်

ရက်စွဲ ၂၅.၁.၂၀၁၆



ပုံစံ - ၈ - ၄ ကျေးရွာအုပ်စုစီမံကိန်းလုပ်ငန်းခွဲရွေးချယ်ခြင်းပုံစံ (Form PC 4)

လမ်းညွှန်ချက်၊ စီမံကိန်းလုပ်ငန်းခွဲရွေးချယ်မှုအစည်းအဝေးပြီးနောက်တွင် ကျေးရွာအုပ်စုမှ CF/TFတို့၏ အကူအညီရယူ၍ ကျေးရွာစီတောက်ကော်မတီမှ လက်မှတ်ရေးထိုးပြီး အဆိုပါပုံစံအား ပြည့်စုံအောင်ဖြည့်သွင်းရမည်။ ဤပုံစံအား ပြည့်စုံစွာဖြည့်သွင်းပြီးပါက ကျေးရွာအုပ်စုမှ ဦးတိုးတက်ရေးစီမံချက်တွင် TPIC သို့ ပေးပို့ရန်အတွက် နောက်ဆက်တွဲအဖြစ် ထားရှိရမည်။ CF မှ ကျေးရွာတစ်ရွာချင်းစီ၏ စီမံကိန်းလုပ်ငန်းခွဲဆိုင်ရာ အချက်အလက်များကို MIS သို့ ထည့်သွင်းရမည်။ (ယခုနစ်စီမံကိန်းလုပ်ငန်းခွဲ မလုပ်ကိုင်သော ကျေးရွာများ မပါဝင်ပါ။)

ကျေးရွာစည်းရုံးရေးမှူး/ဝန်ထမ်းအမည် ဒေါ်ဖြူဖြူဖြူ၊ ဖိလ်မကြည့်ခွင့်

နေ့စွဲ ၄.၁.၂၀၁၇ စက်ဝန်းအားအမှတ်ဖြစ်ပေးပါ။ (V)  စက်ဝန်း(၁)၊ (၂)  စက်ဝန်း(၂)၊ (၃)  စက်ဝန်း(၃)၊ (၄)  စက်ဝန်း(၄)

ပြည်နယ်/တိုင်း စစ်ကိုင်း၊ ခရိုင် မင်းမောက်၊ ကျေးရွာအုပ်စု ကံရွာ

ကျေးရွာအမည်	ဆောင်ရွက်မည့် လုပ်ငန်းများ	အတိုင်းအတာ	ခန့်မှန်း တိုက်ရိုက် အကျိုးခံစားခွင့် ရှိသူများ	အဆိုပြုတင်ပြသူ	ခန့်မှန်းကျန်ကျစရိတ်			စုစုပေါင်း
					စီမံကိန်းမှ ထည့်ဝင်မှု	ကျေးရွာမှ ထည့်ဝင်မှု	အခြားထည့်ဝင်မှု (ဖော်ပြပါ) ထည့်ဝင်ငွေ   အမည်/အဖွဲ့	
ကံရွာ	HGကျောင်း ဆောက်ခြင်း	၄၀'x၂၆'x ၁၅'-၆"	၃၆၂	<input type="checkbox"/> ကျား <input type="checkbox"/> မ <input checked="" type="checkbox"/> ကျား+မ	၁၂,၃၅၀,၀၀၀	-		၀၀၀'၀၆၆'၆
အလယ်ရွာ	ကွန်ကရစ်တံတား(၁၅'x၅'x၆')၊ (၂)ဆင်းတည်ဆောက်ခြင်း (၈'x၁၆'x၆'-၆")		၅၇၅	<input type="checkbox"/> ကျား <input type="checkbox"/> မ <input checked="" type="checkbox"/> ကျား+မ	၀၀၀'၀၆၆'၆			၀၀၀'၀၆၆'၆
				<input type="checkbox"/> ကျား <input type="checkbox"/> မ <input type="checkbox"/> ကျား+မ				
				<input type="checkbox"/> ကျား <input type="checkbox"/> မ <input type="checkbox"/> ကျား+မ				
				<input type="checkbox"/> ကျား <input type="checkbox"/> မ <input type="checkbox"/> ကျား+မ				

ရာထူး ကျေးရွာအုပ်စု စီ/ထောက်ကော်မတီ ဥက္ကဋ္ဌ အမည် လက်မှတ် ရက်စွဲ ၄.၁.၂၀၁၇

ဦးစာင်အေး

ကံ့ရွာအုပ်စု ကျေးရွာ ဖွံ့ဖြိုးတိုးတက်ရေး ဖုတ်ခင်းခင်းများ

ကံ့ရွာကျေးရွာ - ဖြည့်တော်သားစမ်းမြေပြင်ချိန် " (၅၂၇၀ ပေ )

ကျေးရွာသူ / သား များ သွားလာရန် စခက်ကခိတ်သဖြင့် မြေပြင်ချိန်အား  
ဖြစ်ပါသည်။ ၅၂၇၀ ပေ x ၅၂၇၀ ပေ x ၆ ယက် ထူ သံကောက်ကံ့စမ်းစက်  
ဖြင့်ဆင်တိုးချိန်ချိန် ချည်ရွယ်ပါသည်။

ကယယ်ရွာကျေးရွာ - ရွာယယ်ကောက်ရွာစမ်းမြေပြင်ချိန် " (၂၆၄၀ ပေ )

ရွာတိပ်မှ ရေချိန် ရွာကဆုံးစမ်းစကတိ ရွာငုံးကောက်ဖြင့်  
၂၆၄၀ ပေ x ၅၂၇၀ ပေ x ၆ ယက် ထူ စမ်းချိန်ချိန်ရွာသူ / သား များ သွားလာရ ဖွယ်  
ကူစေရန်ချည်ရွယ်ပါသည်။

ကယယ်ရွာကျေးရွာ - ရေဖြိုက်တံတားယော် " (၁၅၇၀ ပေ x ၅၂၇၀ ပေ )

စတက်ပါ ဖြင့်ဆင်ရမည်စမ်းတွင် တံတားယော်တစ်ခု ယိုယွင်းပျက်စီးနေပါသဖြင့်  
Pipe Culvert ဖြင့် စားတိုး မြေပြင်ချိန်အား ဖြစ်ပါသည်။



စစ်ကိုင်းတိုင်းဒေသကြီး၊ ဗန်းမောက်မြို့နယ်

(က) - ၂။ ကျေးရွာအစည်းအဝေးမှတ်တမ်း

ကျေးရွာ ။ ။ အလယ်ရွာ

ကျေးရွာအုပ်စု။ ။ ကံရွာကျေးရွာအုပ်စု

အစည်းအဝေးပြုလုပ်သည့်နေရာ။ ။ အလယ်ရွာကျေးရွာဇာရိ

နေ့စွဲ ။ ။ ၂၅.၁၂.၀၆

အကြောင်းအရာ။ ။ ပထမနှစ် လူထုဗဟိုဖြူစီမံကိန်း စီမံကိန်း  
မိတ်ဆက်အစည်းအဝေးပထမအကြိမ်အစည်းအဝေးပြုလုပ်ခြင်း။

ဆွေးနွေးချက်များ

အစည်းအဝေးတက်ရောက်သူဦးရေ-ကျား( ၄၁ )ဦး နှင့်မ ( ၆၁ )ဦး=(၁၀၂)ဦး

ဆွေးနွေးချက်များ

ဆွေးနွေးချက်(၁)

မိတ်ဆက်အစည်းအဝေးတွင်ကျေးရွာဥက္ကဋ္ဌမှကျေးရွာလူထုနှင့်လူထုဗဟိုဖြူစီမံကိန်းမှဝန်ထမ်းများကိုမိတ်ဆက်အဖွင့်အမှာစကားပြောကြားခြင်း။ ထို့နောက်ဝန်ထမ်းမှ အဖွဲ့အစည်းအမည်၊ အလှူရှင်အမည်၊ အကောင်အထည် ဖော်ဆောင်ရွက်သည့်ဌာနနှင့် စီမံကိန်းဖွဲ့စည်းပုံများနှင့် ကျား၊မရေးရာ ကဏ္ဍများအကြောင်း မိတ်ဆက် ရှင်းလင်းပြောကြားပြီး ကျေးရွာစေတနာ့ဝန်ထမ်းရွေးချယ်ခြင်း(က+မ)တွင် လူထု၏ အတည်ပြုချက်နှင့် မဟုတ်ဘဲ လျှို့ဝှက်ချက်မဲပေးစနစ်ဖြင့် ရွေးချယ်ခြင်း၊ လူထုပူးပေါင်းပါဝင်သော လူမှုဆန်းစစ်ခြင်းများ ပြုလုပ်သွားမည်ဖြစ် ကြောင်း ဆွေးနွေးပြောကြားခဲ့ပါသည်။

ဆွေးနွေးချက်(၂)

မိတ်ဆက်ဆွေးနွေးမှုအပြီးတွင် ကျေးရွာစေတနာ့ဝန်ထမ်း လိုက်နာရမည့် စည်းကမ်းချက်များကိုရှင်းလင်း ပြောကြား၍ ကျေးရွာလူထု ကိုယ်တိုင်လျှို့ဝှက်ချက်မဲပေးစနစ်ဖြင့် စေတနာ့ဝန်ထမ်း(က-၁)(မ-၁)ကို ရွေးချယ် ရန်ဆွေးနွေးခဲ့ပါသည်။

ဆုံးဖြတ်ချက်(၁)

ကျေးရွာလူထုမှ စီမံကိန်း၏ဖွဲ့စည်းပုံ လုပ်ဆောင်ရမည့်အချက်များနှင့် လိုက်နာကျင့်သုံးရမည့်နည်းလမ်း များကိုလိုက်နာဆောင်ရွက်ရန်၊စေတနာ့ဝန်ထမ်းရွေးချယ်ခြင်းကိစ္စနှင့်ပတ်သက်၍တက်ရောက်လာသော ကျေးရွာလူထုမှ အမှန်တကယ် လုပ်ကိုင်နိုင်သူ၊ကျေးရွာဖွံ့ဖြိုးရေးအတွက် စိတ်ပါဝင်စားမှုရှိသူ၊ပြောတက်ဆိုတက်ရှိသူများ ကို ရွေးချယ်ရန် ပြောကြားပြီး စေတနာ့ဝန်ထမ်း(က-၁)(မ-၁) ကို တက်ရောက်လာသော ကျေးရွာလူထုမှ လျှို့ဝှက်မဲစနစ် ဖြင့် ရွေးချယ်ရန်ချယ်ရန် ဆုံးဖြတ်ခဲ့သည်။ထို့နောက် လူမှုဆန်းစစ်ခြင်း(PRA)အကြောင်းတွင် ပါဝင်သောထူးခြားဖြစ်စဉ် များ၊ အမျိုးသမီးဆိုင်ရာ သုံးသပ်ချက်များ၊ အသက်မွေးဝမ်းကျောင်းဆိုင်ရာများကို ဆက်လက်ဆွေးနွေးရန် ဆုံးဖြတ်ခဲ့ကြပါသည်။

သဘောတူညီမှုများ

(၁)ကျေးရွာသူ/သားအားလုံး စီမံကိန်းမှ ရရှိလာသော ရံပုံငွေကို ကျေးရွာတွင် အကျိုးရှိစွာ သုံးစွဲရန် သဘောတူညီခဲ့ပါသည်။

(၂)ကျေးရွာစေတနာ့ဝန်ထမ်း(၂)ဦးအား လျှို့ဝှက်မဲပေးစနစ်ဖြင့်ရွေးချယ်ရန်သဘောတူညီခဲ့ကြပါသည်။

(၃)ရွေးချယ်ခံရသောစေတနာ့ဝန်ထမ်း(၂)ဦးမှာလည်းအမှန်တကယ်လုပ်ဆောင်နိုင်ကြောင်းသဘောတူညီခဲ့ပါသည်။

(၄)ထို့နောက် တက်ရောက်လာသော ကျေးရွာလူထုမှ လူမှုဆန်းစစ်ခြင်း(PRA)အဆင့်များ ဆက်လက်ပြုလုပ်ဆွေးနွေး ရန်သဘောတူညီခဲ့ကြပါသည်။

ရက်စွဲ  
နေ့စွဲ



ကျေးဇူးအစဉ်းအစား မြတ်တမ်း

ကျေးဇူး " အလယ်ဌာ

ကျေးဇူးအစဉ်း " ကံစွာ

အစဉ်းအစား ပြုလုပ်သည်များ " အလယ်ဌာ စာပြန်

နွေစွဲ " ၂၉.၁၂.၂၀၀၆

အကြောင်းအရာ " ဒုက္ခပစ္စည်း စီမံကိန်း မိတ်ဆက်အစဉ်းအစား ပထမ  
အကြိမ် အစဉ်းအစား ပြုလုပ်ခြင်း "

ဆွေးနွေးချက်များ

အစဉ်းအစား တက်ရောက်သူ ဦးစော - လျား (၂၄) ဦး၊ မ(၄၅) ဦး = (၆၉) ဦး

ဆွေးနွေးချက်များ

ဆွေးနွေးချက် (၁)

မိတ်ဆက်အစဉ်းအစားတွင် ကျေးဇူးဥက္ကဋ္ဌ မြတ်စွာ ညွှန်ကြားရေးမှူးချုပ် ညွှန်ကြားရေးမှူးချုပ်၊  
ဗဟိုပြုစီမံကိန်းမှတ်တမ်းများကို မိတ်ဆက်အဖွဲ့အမှတ်တား ပြောကြားခြင်း၊  
ထို့နောက် မှတ်တမ်းများ အဖွဲ့အစည်းအစဉ်း၊ အဖွဲ့အစည်းအစဉ်း၊ အကောင်အထည်  
ဖော်စာအုပ်စုစုမည်မှာ နှင့် စီမံကိန်းဖွဲ့စည်းပုံများနှင့် လျား၊ မရေးရာ  
ကဏ္ဍများအကြောင်း မိတ်ဆက်ရှင်းလင်းပြောကြားခြင်း၊ ကျေးဇူးစော  
ကုန်ထမ်းဆွေးနွေးချက်ခြင်း (က+မ) တွင် ညွှန်ကြားရေးမှူးချုပ် ညွှန်ကြားရေးမှူးချုပ်  
ဘဲ ညွှန်ကြားရေးမှူးချုပ် ညွှန်ကြားရေးမှူးချုပ် ညွှန်ကြားရေးမှူးချုပ် ပါဝင်သော ညွှန်  
ဆွေးနွေးခြင်းများ ပြုလုပ်သွားမည် ဖြစ်ကြောင်း ဆွေးနွေးခဲ့ကြပါသည်။

ဆွေးနွေးချက် (၂)

မိတ်ဆက်ဆွေးနွေးမှုအပြီးတွင် ကျေးဇူးစောကုန်ထမ်း လိုက်နာ  
မည့်စည်းကမ်းချက်များကို ရှင်းလင်းပြောကြား၍ ကျေးဇူးစောကုန်ထမ်း  
တိုင် ညွှန်ကြားရေးမှူးချုပ် ညွှန်ကြားရေးမှူးချုပ် (က.၁)၊ (မ.၁) ကို  
ဆွေးနွေးချက်နှင့် ဆွေးနွေးခဲ့ပါသည်။

ဆုံးဖြတ်ချက် (၁)

ကျေးရွာလူထုမှ စီမံကိန်းရေးဆွဲရန်အတွက် လုပ်ဆောင်ရမည့်အချက်များ နှင့် ဖြစ်နိုင်စွမ်းရှိသည့် အချက်များကို ထိုက်တန်စွာ စိစစ်ရန်၊ စေတနာ့တိုင်းရင်းသားအဖွဲ့အစည်းများ၏ အကျိုးအမြတ်အတွက် တက်ရောက်လာသော ကျေးရွာလူထုမှ အဖွဲ့တစ်ဖွဲ့ကို ခန့်အပ်ပေးရန်၊ ကျေးရွာဖွံ့ဖြိုးတိုးတက်ရေး အဖွဲ့ဝင်များပါဝင်စားဖွဲ့စည်းပေးရန်၊ ကျေးရွာအဖွဲ့အစည်းများကို စွမ်းချယ်ရန် ပြောကြားပြီး စေတနာ့တိုင်းရင်းသား (ကျေး - ၁) (မ-၁) တို့တက်ရောက်လာသော ကျေးရွာလူထုမှ လျှို့ဝှက်မဲပေးရန် ဖြင့် စွမ်းချယ်ရန် ဆုံးဖြတ်ခဲ့ပါသည်။ ထို့နောက် လူမှုဆန်းစစ်ခြင်း (PRA) အကြောင်းတွင် ပါဝင်သော အဖွဲ့အစည်းများ၊ အမျိုးသမီး အဖွဲ့အစည်းများ၊ အသက်မွေးဝမ်းကြောင်း အဖွဲ့အစည်းများ တို့တက်ရောက်ဆွေးနွေးရာ ဆုံးဖြတ်ခဲ့ကြပါသည်။

သဘောတူညီချက်များ

- ၁) ကျေးရွာအဖွဲ့အစည်းများ၊ အသက်မွေးဝမ်းကြောင်း အဖွဲ့အစည်းများ စီမံကိန်းရေးဆွဲရာတွင် တက်ရောက်ရန် ကျေးရွာတွင် အကျိုးရှိစွာ ဆွေးနွေးရန် သဘောတူညီခဲ့ပါသည်။
- ၂) ကျေးရွာစေတနာ့တိုင်းရင်းသား (၂) ဦးအား လျှို့ဝှက်မဲပေးရန် ဖြင့် စွမ်းချယ်ရန် သဘောတူညီခဲ့ကြပါသည်။
- ၃) စွမ်းချယ်ခံရသော စေတနာ့တိုင်းရင်းသား (၂) ဦးအဖွဲ့အစည်းအဖွဲ့တစ်ဖွဲ့ကို အဖွဲ့တစ်ဖွဲ့အဖြစ် ခန့်အပ်ပေးရန် သဘောတူညီခဲ့ပါသည်။
- ၄) ထို့နောက် တက်ရောက်လာသော ကျေးရွာလူထုမှ လူမှုဆန်းစစ်ခြင်း (PRA) အဖွဲ့များ ဆက်လက်ပြုလုပ်ဆွေးနွေးရန် သဘောတူညီခဲ့ကြပါသည်။

အစည်းအဝေးမှတ်တမ်း



စစ်ကိုင်းတိုင်းဒေသကြီး၊ ဝန်းမောက်မြို့နယ်

(ခ) ဒုတိယအကြိမ်ကျေးရွာအစည်းအဝေးမှတ်တမ်း

ကျေးရွာ ။ ။ အလယ်ရွာ

ကျေးရွာအုပ်စု။ ။ ကံရွာ

အစည်းအဝေးပြုလုပ်သည့်နေရာ။ ။ အလယ်ရွာ ဇာရှင်

နေ့စွဲ ။ ။ ၂၅.၁.၂၀၁၆

အကြောင်းအရာ။ ။ ပထမနှစ်စီမံကိန်း ဒုတိယအကြိမ်အစည်းအဝေး ဦးစားပေးလုပ်ငန်းရွေးချယ်ခြင်းနှင့် ကျေးရွာစီမံကိန်းအထောက်အကူပြုကော်မတီရွေးချယ်ခြင်း။

အစည်းအဝေးတက်ရောက်သူများ။ ။ ကျေးရွာသား(၃၂)၊ ကျေးရွာသူ(၆၁)၊ စေတနာ့ဝန်ထမ်းအမျိုး သား(၁)ဦး၊ အမျိုးသမီး(၁)ဦး

ဒုတိယအကြိမ်အစည်းအဝေးအတွက် တက်ရောက်လာသော ကျေးရွာလူထုအား အမျိုးသား/အမျိုးသမီးများအား သီးခြားခွဲ၍ လူမှုဆန်းစစ်ခြင်း(PRA)အဆင့်များ ဆက်လက်ပြုလုပ်ဆွေးနွေးခဲ့ကြပါသည်။ ၎င်းနောက် အခက်အခဲများကို ဖော်ထုတ်ခဲ့ကြသည်။ ဖော်ထုတ်ထားသော ပြဿနာ များကို အမျိုးသား/သမီးပေါင်းပြီး တူညီသော လုပ်ငန်းထွက်ပေါ်လာသည်။ ထို့နောက် အမျိုးသား/ သမီးများ၏ နောက်(၅)နှစ် မျှော်မှန်းချက်များကို ဆက်လက်ဖော်ထုတ်ခဲ့ကြသည်။ ထွက်ပေါ်လာသော လုပ်ငန်းများကို လူထုဗဟိုပြုစီမံကိန်း၏ အကျိုးဝင်သောလုပ်ငန်းများနှင့် အကျိုးမဝင်သောလုပ်ငန်း များကိုချုပ်ခွဲပြီး ကျေးရွာဖွံ့ဖြိုးလုပ်ငန်းများကိုအဆင့်သတ်မှတ်၍ ရွေးချယ်ခဲ့ကြသည်။ အမျိုးသား အတွက်

အမျိုးသမီးအတွက် ဟူ၍ ပြဿနာများကို အခြေခံပြီး ပြဿနာသစ်ပင်များကို ရေးဆွဲပြီး ပြဿနာများကို မည်သို့ဖြေရှင်းရမည်ကို ဖော်ထုတ်ခဲ့ကြသည်။ထွက်ပေါ်လာသော လုပ်ငန်းများကို အကောင်အထည်ဖော်ရန် ကျေးရွာအတွက် စီမံကိန်းအထောက်အကူပြု ကော်မတီ လိုအပ်ကြောင်း ရှင်းပြခဲ့သည်။ဒုတိယအကြိမ်အစည်းအဝေးတွင် တက်ရောက်လာသော ကျေးရွာလူထုအား ကော်မတီ ဝင်များ၏ တာဝန်နှင့်ဝတ္တရားများအကြောင်း ပြောကြားပြီး စီ/ထောက် ဥက္ကဋ္ဌ ကျား(၁)ဦး၊ မ

( ၁)ဦး၊ဘဏ္ဍရေးစာရေး ကျား(၁)ဦး၊ဝယ်ယူရေးဆပ်ကော်မတီ ကျား(၂)၊ မ(၁)ဦး၊ စောင့်ကြည့် ကြီးကြပ်ရေး ဆပ်ကော်မတီ ကျား( ၂ )၊ မ( ၁ )ဦး၊လုပ်ငန်းလည်ပတ်ရေး နှင့် ပြုပြင်ထိန်းသိမ်းရေးဆပ်ကော်မတီ ကျား(၂) ၊မ(၁)ဦး၊ ဝေဖန်အကြံပြုတိုင်ကြားရေးဆပ်ကော်မတီ ကျား(၁)ဦး၊ မ(၁)ဦး ရပ်ရွာလူထု အားလုံးကိုယ်တိုင် လျှို့ဝှက်မဲပေးစနစ်ဖြင့် ရွေးချယ် ဆုံးဖြတ်ခဲ့ကြသည်။

ဆုံးဖြတ်ချက်များ

ကျေးရွာလူထုမှ လူထုဗဟိုပြု စီမံကိန်းတွင် ချမှတ်ထားသော ဆောင်ရန် ရှောင်ရန်များကို လိုက်နာကျင့်သုံးမည်ဖြစ်ကြောင်းကော်မတီဝင်များမှကျေးရွာအတွက်အမှန်တကယ်လုပ်ကိုင်နိုင် ကြောင်း သဘောတူကြပါသည်။

ထို့နောက် လူထုဗဟိုပြု စီမံကိန်း၏ ကျင့်ဝတ်များကိုလိုက်နာရန် ဆောင်ရန် ရှောင်ရန် သဘောတူ စာချုပ်ကို လက်မှတ်ရေးထိုးကြသည်။



ကြိမ်မာစဉ်းမာဝေးတွင် တက်ရောက်လာတာ ဈေးရွာယူလျှား ကော်  
မတီဝင်များ၏ တာဝန်နှင့် ဝတ္တရားများအကြောင်း ပြောကြားပြီး  
စိ/ထောက်ညွှန် လျား(၁)ဦး၊ မ(၁)ဦး၊ ဘဏ္ဍာရေးတရား (၁) ဦး၊  
ဝယ်ယူရေးဆပ်ကော်မတီ လျား(၂)ဦး၊ မ (၁)ဦး၊ စောင့်ကြည့်ကြီး  
ကြပ်ရေးဆပ်ကော်မတီ လျား (၂)ဦး၊ မ (၁)ဦး၊ လုပ်ငန်းလည်ပတ်ရေး  
နှင့် ပြုပြင်ထိန်းသိမ်းရေးဆပ်ကော်မတီ လျား (၁) ဦး၊ မ (၂) ဦး၊  
ဝေဖန်အကြံပြုပေးကြားရေးဆပ်ကော်မတီ လျား (၁)ဦး၊ မ (၁)ဦး၊  
ရပ်ရွာယူမှု အားလုံးကိုပတ်ဝင် လျှို့ဝှက်မဲပေးစနစ်ဖြင့် ရွေးချယ်ဆုံး  
ဖြတ်ခဲ့ကြသည်။

ဆုံးဖြတ်ချက်များ

ဈေးရွာယူမှု ယူဆမှုကိုပြုမိမိကိုးတွင် ချမှတ်ထားတာ  
ဘောင်ရန်၊ ရောင်ရန်များကို လိုက်နာကျင့်သုံးမည် ဖြစ်ကြောင်းကော်  
မတီဝင်များမှ ဈေးရွာအတွက် အဖွဲ့ဝင်ကယ်လုပ်ကိုင်နိုင်ကြောင်း  
သဘောတူကြပါသည်။

ထို့နောက် ယူဆမှုကိုပြုမိမိကိုး၏ လျှို့ဝှက်မှုများကို လိုက်  
နာရန် ဘောင်ရန်၊ ရောင်ရန်၊ သဘောတူစာချုပ်ကို လက်မှတ်ရေးထိုး  
ကြသည်။



ကဏ္ဍအလိုက် ဦးစားပေး ဖွံ့ဖြိုးရေးလုပ်ငန်းစဉ်များ

မူရင်းအား ကျေးရွာဖွံ့ဖြိုးရေး အထောက်အကူပြုကော်မတီတွင် ထားရှိရပါမည်။ အခြားဌာနများနှင့် ညှိနှိုင်းရန်အတွက် မိတ္တူအား

	အဆင့်	လုပ်ငန်း	အစီပြုသူ	လ/နှစ်	လုပ်ဆောင်မည့်သူ	ပြင်ပမှ ထောက်ပံ့ ပေးသူ
အခြေခံအထောက်အပံ့	၁	ရေတွင်းမြေပြင်	<input type="checkbox"/> ကျား <input type="checkbox"/> မ	၂၀၂၄		လူတူမဟုတ်ပါ
	၂	တံတားမြေပြင်	<input type="checkbox"/> ကျား <input type="checkbox"/> မ	ကျား		စီမံကိန်း
	၃	စာသင်ကျောင်းမြေပြင်	<input type="checkbox"/> ကျား <input type="checkbox"/> မ	ကျား		"
	၄	ဆေးပေးဆိုင်တည်ဆောက်	<input type="checkbox"/> ကျား <input type="checkbox"/> မ	ကျား		"
	၅		<input type="checkbox"/> ကျား <input type="checkbox"/> မ	...../.....		
အသက်မွေးဝမ်းကျောင်း စိုက်ပျိုးရေး	၁	စိုက်ပျိုး နည်းပညာတတ်မြောက်ရေး	<input type="checkbox"/> ကျား <input type="checkbox"/> မ	၂၀၂၄		မြို့နယ်စိုက်ပျိုးရေးဦးစီးဌာန
	၂	စိုက်ပျိုးရေးဆိုင်တည်ဆောက်	<input type="checkbox"/> ကျား <input type="checkbox"/> မ	ကျား		"
	၃		<input type="checkbox"/> ကျား <input type="checkbox"/> မ	...../.....		
	၄		<input type="checkbox"/> ကျား <input type="checkbox"/> မ	...../.....		
	၅		<input type="checkbox"/> ကျား <input type="checkbox"/> မ	...../.....		
ကျန်မာရေးနှင့် အဟာရ	၁		<input type="checkbox"/> ကျား <input type="checkbox"/> မ	...../.....		
	၂		<input type="checkbox"/> ကျား <input type="checkbox"/> မ	...../.....		
	၃		<input type="checkbox"/> ကျား <input type="checkbox"/> မ	...../.....		
	၄		<input type="checkbox"/> ကျား <input type="checkbox"/> မ	...../.....		
	၅		<input type="checkbox"/> ကျား <input type="checkbox"/> မ	...../.....		
ပညာရေး	၁	မူကြိုကျောင်းမြေပြင်	<input type="checkbox"/> ကျား <input type="checkbox"/> မ	ကျား		လူတူမဟုတ်ပါ (စီမံကိန်း)
	၂	၅ နှစ်	<input type="checkbox"/> ကျား <input type="checkbox"/> မ	...../.....		
	၃		<input type="checkbox"/> ကျား <input type="checkbox"/> မ	...../.....		
	၄		<input type="checkbox"/> ကျား <input type="checkbox"/> မ	...../.....		
	၅		<input type="checkbox"/> ကျား <input type="checkbox"/> မ	...../.....		
အခြား	၁		<input type="checkbox"/> ကျား <input type="checkbox"/> မ	...../.....		
	၂		<input type="checkbox"/> ကျား <input type="checkbox"/> မ	...../.....		
	၃		<input type="checkbox"/> ကျား <input type="checkbox"/> မ	...../.....		
	၄		<input type="checkbox"/> ကျား <input type="checkbox"/> မ	...../.....		
	၅		<input type="checkbox"/> ကျား <input type="checkbox"/> မ	...../.....		

ကဏ္ဍအလိုက်အခွဲအစိတ်တမ်း

ကဏ္ဍအလိုက်ဦးစားပေး ဖွံ့ဖြိုးရေးလုပ်ငန်းစဉ်များ

မှရင်းအား ကျေးဇူးဖွံ့ဖြိုးရေး အထောက်အကူပြုကော်မတီတွင် ထားရှိရပါမည်။ အခြားဌာနများနှင့် ညှိနှိုင်းရန်အတွက် မိတ္တူအား TPIC သို့ ပို့ရပါမည်။

	အဆင့်	လုပ်ငန်း	အဆိုပြုသူ	လ/နှစ်	လုပ်ငန်းဆောင်မည့်သူ	ပြင်ပမှ ထောက်ပံ့ပေးသူ
အခြေခံအဆောက်အအုံ	၁	ကျောက်တောင်ဆောက်ခြင်း	<input type="checkbox"/> ကျား <input type="checkbox"/> မ	...../.....	ကျေးဇူးဗဟို	ကျေးဇူးဗဟို
	၂		<input type="checkbox"/> ကျား <input type="checkbox"/> မ	...../.....		
	၃		<input type="checkbox"/> ကျား <input type="checkbox"/> မ	...../.....		
	၄		<input type="checkbox"/> ကျား <input type="checkbox"/> မ	...../.....		
	၅		<input type="checkbox"/> ကျား <input type="checkbox"/> မ	...../.....		
အသက်မွေးဝမ်းကျောင်း စိုက်ပျိုးရေး	၁		<input type="checkbox"/> ကျား <input type="checkbox"/> မ	...../.....		
	၂		<input type="checkbox"/> ကျား <input type="checkbox"/> မ	...../.....		
	၃		<input type="checkbox"/> ကျား <input type="checkbox"/> မ	...../.....		
	၄		<input type="checkbox"/> ကျား <input type="checkbox"/> မ	...../.....		
	၅		<input type="checkbox"/> ကျား <input type="checkbox"/> မ	...../.....		
ကျန်းမာရေး နှင့် အဟာရ	၁	ဆေး ဆိုင် တည်ဆောက်ခြင်း	<input type="checkbox"/> ကျား <input type="checkbox"/> မ	...../.....	ကျေးဇူးဗဟို	ကျေးဇူးဗဟို
	၂		<input type="checkbox"/> ကျား <input type="checkbox"/> မ	...../.....		
	၃		<input type="checkbox"/> ကျား <input type="checkbox"/> မ	...../.....		
	၄		<input type="checkbox"/> ကျား <input type="checkbox"/> မ	...../.....		
	၅		<input type="checkbox"/> ကျား <input type="checkbox"/> မ	...../.....		
ပညာရေး	၁	ကျောက်တောင်ဆောက်ခြင်း	<input type="checkbox"/> ကျား <input type="checkbox"/> မ	...../.....	ကျေးဇူးဗဟို	ကျေးဇူးဗဟို/ဗဟိုဌာန
	၂		<input type="checkbox"/> ကျား <input type="checkbox"/> မ	...../.....		
	၃		<input type="checkbox"/> ကျား <input type="checkbox"/> မ	...../.....		
	၄		<input type="checkbox"/> ကျား <input type="checkbox"/> မ	...../.....		
	၅		<input type="checkbox"/> ကျား <input type="checkbox"/> မ	...../.....		
အခြား	၁	ဘုတ်အဖွဲ့ ဖွဲ့စည်းခြင်း	<input type="checkbox"/> ကျား <input type="checkbox"/> မ	...../.....	ကျေးဇူးဗဟို	ကျေးဇူးဗဟို/ဗဟိုဌာန
	၂		<input type="checkbox"/> ကျား <input type="checkbox"/> မ	...../.....		
	၃		<input type="checkbox"/> ကျား <input type="checkbox"/> မ	...../.....		
	၄		<input type="checkbox"/> ကျား <input type="checkbox"/> မ	...../.....		
	၅		<input type="checkbox"/> ကျား <input type="checkbox"/> မ	...../.....		





၁၉၉ VDP အရည်အသွေးထိန်းချုပ်မှု  
ထိန်းချုပ်သူ

မှတ်ခွဲ

ရွာ-  
မြို့နယ်-

VDP မှတ်ခွဲ-  
တောစွဲထုတ်ခွဲ-

(၁) VDP စာရွက်စာတမ်းကြီးထုတ်ပေးပို့ စစ်စစ်ဆေးပါ (OM အရ)

- မျက်နှာစုံ (အစုံ)
- ဖာထိတာ
- တောစွဲထုတ်ခွဲပြစ်စာ
- PSA အရည်အသွေးနှင့် PRA လုပ်ငန်းစဉ်
- အချို့သော အချို့သမီးအဖွဲ့မှူး၏ အခက်အခဲများ  
တောစွဲထုတ်ခွဲမှုအတွက် (တောစွဲထုတ်ခွဲရက်)
- အချို့သော အချို့သမီးအဖွဲ့မှူးသည် တောစွဲထုတ်ခွဲရက်အတွက်  
ပြင်ဆင်လုပ်ငန်းများစာရင်း (အခြေခံအောက်ထည့်အောက်ပေးမှုမှ ဖြည့်စွက်မှု  
ထုတ်ပေးရက်စာရင်း...)

စုစည်းဆက်သွယ်

- တူညီစုစည်းဆက်သွယ်မှု စာရွက်စာတမ်းအိတ်ပုံနှင့် PRA လုပ်ငန်းစဉ် (ဖြစ်နိုင်လျှင်)  
စံပြုရေး ဝါရမည့် စည်းစိမ်စိုက်ပျိုးရေးနှင့် VERA ပုံ...
- တောစွဲထုတ်ခွဲမှုအရည်အသွေးစစ်ဆေးစာရွက်
- တောစွဲထုတ်ခွဲမှုအရက်အလက် (PC 1 ပုံစံ)
- တောစွဲထုတ်ခွဲမှုအရက်

(၂) တူညီစုစည်းဆက်သွယ်မှုအရည်အသွေးနှင့် VDP စစ်စစ်ဆေးပါ

- VDP လုပ်ငန်းစဉ်စာရွက် (အချို့သော/အချို့သမီး)-
- တူညီစုစည်းဆက်သွယ်မှုအရည်အသွေးနှင့် VDP အထွက် မှတ်စာရင်း-
- PRA ဖြည့်စွက်မှု အသုံးပြုစာရွက် အရေအတွက်-
- ဝါထိတ်စာရွက်စာရင်းနှင့် လုပ်ငန်းစဉ် မှတ်စာရင်းစာရွက် (အရည်အသွေးမှတ်စာရင်း  
အဖွဲ့အိတ်ပုံ၊ စိုက်ပျိုးရေးအရည်အသွေးနှင့် ထိန်းသိမ်းရေးအဖွဲ့များ)
  - အလွန်စေတင်
  - စတင်
  - ညှိ
- လုပ်ငန်းစဉ် မှတ်စာရင်းစာရွက်နှင့် အချို့သမီးအဖွဲ့အစည်းအဖွဲ့အစည်း  
အဖွဲ့ကြီးစေတင်စာရွက်
  - နို့
  - ဖန်
- စီမံကိန်းအရေအတွက် (အချို့သော/အချို့သမီးအဖွဲ့မှူးမှ အရေအတွက်)-
- PRAနှင့်သက်ဆိုင်စေတင်စာရွက်၊ စီမံကိန်းအရေအတွက်  
(အချို့သော/အချို့သမီးအဖွဲ့မှူးမှ အရေအတွက်)-

