

ပြည်ထောင်စုသမ္မတ မြန်မာနိုင်ငံတော် အစိုးရ
စိုက်ပျိုးရေး၊ မွေးမြူရေးနှင့် ဆည်မြောင်းဝန်ကြီးဌာန
ကျေးလက်ဒေသဖွံ့ဖြိုးတိုးတက်ရေးဦးစီးဌာန
နွားထိုးကြီးမြို့နယ်



လူထုဗဟိုပြုစီမံကိန်း

National Community Driven Development Project
(NCDDP)



ကျေးလက်ဖွံ့ဖြိုးရေးအစီအစဉ်

Village Development Plan (VDP)

ကံရွာသစ်ကျေးရွာဝှေးကုန်းကျေးရွာအုပ်စု

၂၀၁၇ ခုနှစ်

နွားထိုးကြီးမြို့

မာတိကာ	စာမျက်နှာ
၁။ မြို့နယ်မြေပုံ	၁
၂။ ကျေးရွာမြေပုံ(တည်နေရာ)	၂
၃။ အုပ်စုတွင်ပါဝင်သောကျေးရွာများစာရင်း	၂
၄။ ကျေးရွာအခြေခံအချက်အလက်များ(ကျေးရွာသမိုင်းကြောင်း)	၃
၅။ လူထုပူးပေါင်းပါဝင်သော လူမှုဆန်းစစ်ခြင်းနှင့် အကဲဖြတ်ခြင်းလုပ်ငန်းစဉ် (PSA/PRA)အကျဉ်းချုပ်ဇယား	
၆။ ကျေးရွာဖွံ့ဖြိုးရေးအစီအစဉ်အတွက်အသုံးပြုခဲ့သော PRA tools များနှင့် တစ်ခုချင်းစီအတွက်သုံးသပ် ချက်များ	၆
၇။ ကော်မတီဝင်များရွေးချယ်ခြင်းနှင့်ကျေးရွာဖွံ့ဖြိုးရေး အစီအစဉ်ဆောင်ရွက်မှုမှတ်တမ်းခါတ်ပုံများ	၂၄
၈။ ကျေးရွာအချက်အလက်(ပုံစံ-၁)	၂၅
၉။ စီမံကိန်းစက်ဝန်းအချိန်ဇယား(ပုံစံ-၂)	၂၈
၁၀။ ကျေးရွာဖွံ့ဖြိုးရေးဦးစားပေးအစီအစဉ်(ပုံစံ-၃)	၃၀
၁၁။ ကျေးရွာအုပ်စုစီမံကိန်းလုပ်ငန်းခွဲရွေးချယ်ခြင်း(ပုံစံ-၄)	၃၂
၁၂။ အစည်းအဝေးမှတ်တမ်းများ	၃၃
၁၃။ ကဏ္ဍအလိုက်ဦးစားပေးဖွံ့ဖြိုးရေးလုပ်ငန်းစဉ်များ	၃၅
၁၄။ VDP အရည်အသွေးထိန်းချုပ်မှု	၃၇

၁။ နွားထိုးကြီး မြို့နယ်မြေပုံ

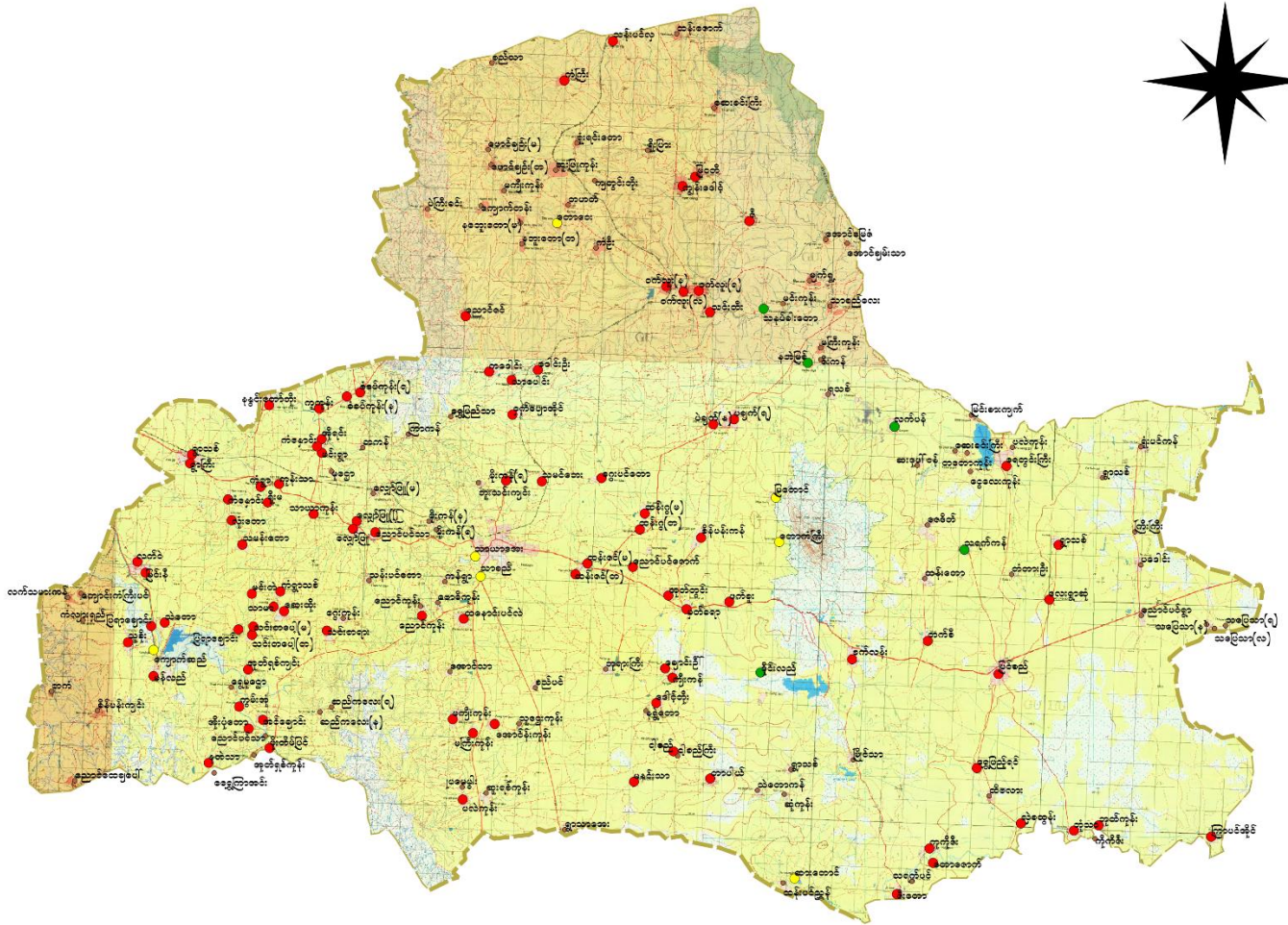
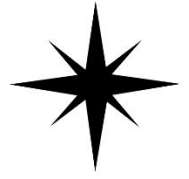

၂။ ကျေးရွာမြေပုံ (တည်နေရာ)

ကံရွာသစ် ကျေးရွာတည်နေရာမှာ- လတ္တီတွတ် ၂၁.၄၀ နှင့် လောင်တီတွတ် ၉၅.၅၆ တွင် တည်ရှိပါသည်။

၃။ အုပ်စုတွင်ပါဝင်သောကျေးရွာများစာရင်း

စဉ်	ကျေးရွာအုပ်စုအမည်	ကျေးရွာအမည်	အိမ်ထောင်စု	ကျားစုစုပေါင်း	မစုစုပေါင်း	လူမျိုးစုများ
၁	ဝွေးကုန်းကျေးရွာအုပ်စု	ဝွေးကုန်း	၁၉၀	၃၆၂	၄၀၆	ဗမာ
၂		သန်းပင်တော	၁၃၁	၂၆၃	၃၀၃	ဗမာ
၃		ကံရွာသစ်	၁၂၂	၂၆၁	၂၉၃	ဗမာ

၄။ ကျေးရွာအခြေခံအချက်အလက်များ (ကျေးရွာသမိုင်းကြောင်း)

“ကံ့ရွာသစ်ကျေးရွာအခြေခံအချက်အလက်များနှင့်
ကျေးရွာသမိုင်း”

ကံ့ရွာသစ် ကျေးရွာသည် မွန်လေးတိုင်း၊ မြင်းခြံခရိုင်၊ နွားလုံးကြီးမြို့နယ်၊ ရွေးကန်
ဒေသတွင် ပျံ့ဝင်သော ကျေးရွာတစ်ရွာ ဖြစ်သည်။ နွားလုံး-မြင်းခြံ ကားလမ်း မကြီး ဖြစ်သော်
လည်းကောင်း၊ စာရင်းစာရင်းများ ကားရိပ်မရှိသောကြောင့် ဝိုင်း (၃) မိုင်ခန့် အကွာတွင် တည်ရှိသည်။
ရွာသည် ရွာတည်ရှိစဉ် ကံ့(ကျိ)လေးတည်ရှိရာနေရာတွင် တည်ရှိခဲ့သည်။ ထိုအခါ
လေးလား အစွဲ ဖြစ်၍ ကံ့ရွာသစ်ဟုခေါ်တွင် ဖြစ်သည်။

ကံ့ရွာသစ် ကျေးရွာသည် မိမိတို့ကော်မရှင် (၁၂၂) မိမိတို့ကော်မရှင်ကြီး
လှိုင်လှိုင် (၁၀၀) ကျော်ရှိသည်။ မြို့နယ်ပြင်ပတွင် ဖွဲ့စည်းထားသော ကော်မရှင်
ကြီး ဖြစ်ပြီး မြင်းခြံခရိုင်၊ မြင်းခြံခရိုင်၊ နွားလုံးကြီး မြို့နယ်၊ ရွေးကန်
ဒေသတွင် ကံ့ရွာသစ် ကျေးရွာသည် နယ်စပ်ဒေသ မ ကော်မရှင်လေးရွာဟုလည်း
ခေါ်ကြသည်။ ကော်မရှင်လေးရွာ ကံ့ရွာသစ် မိမိတို့ ကော်မရှင်လေးရွာ
ရွာ ဟုခေါ်ကြသည်။ ထို့ကြောင့် ကံ့ရွာသစ်ကျေးရွာသည် ရွာတည်သည်မှာ မကြာမှီ
ပေ။ ထို့ကြောင့် အနီးတစ်ဝိုက်ရွာများ သည် ကံ့ရွာသစ်ကျေးရွာကား ရွာသစ်လှိုင်၊
ဟုလည်း ခေါ်သည်။

(ခ)အကဲဖြတ်ခြင်းလုပ်ငန်းစဉ်(PRA/PSA) အကျဉ်းချုပ်ဇယား

စဉ်	အကြောင်းအရာ	ရက်စွဲ	ဦးတည်အုပ်စု	တက်ရောက်သူ			အဓိကဆွေးနွေးချက်
				ကျား	မ	ပေါင်း	
၁	ကျေးရွာလူမှုရေးပြသယံဇာတ ပြမြေပုံ(Social Map / Resource Map)	၁၇ .၂. ၂၀၁၇	ကျေးရွာလူထု	၉	၇	၁၆	ကျေးရွာနယ်နိမိတ်အတွင်းရှိ အိမ်ခြေအဆောက်အဦးဘုရားပုထိုးများစသောကျေးရွာ၏လက်ရှိအခြေခံအနေနှင့်လယ်မြေစိုက်ခင်းပိုင်ဆိုင်မှုအခြေအနေများကိုရေးဆွဲဖော်ထုတ်ခဲ့သည်။
၂	ရာသီခွင်ပြပြက္ခဒိန် (Seasonal Calender)	၁၇ .၂. ၂၀၁၇	ကျေးရွာလူထု	၈	၁၀	၁၈	ကျေးရွာရှိရွာသူရွာသားများ၏ ရာသီအလိုက် စိုက်ပျိုးရေး၊ မွေးမြူရေး၊ စိုက်ပျိုးချိန်၊ ရိတ်သိမ်းချိန်၊ တိရိစ္ဆာန်များရောဂါဖြစ်ပွားမှု၊ သီးနှံများပိုးမွှားကျရောက်မှု၊ ရာသီပွဲတော်များ၊ ကျေးရွာမှ လူများဝင်ငွေ ရရှိမှုအခြေအနေများကိုကျေးရွာမှ လူများပါဝင်ဆွေးနွေးရေးဆွဲကြသည်။
၃	ကျေးရွာ၏ဦးစားပေးအစီအစဉ်ပြဇယား (Metric Ranking)	၁၇ .၂. ၂၀၁၇	ကျေးရွာလူထု	၇	၁၁	၁၈	ကျေးရွာသူကျေးရွာသားများ၏ ကျေးရွာအတွက် အဓိကလိုအပ်သောစီမံကိန်းလုပ်ငန်းခွဲများကိုညှိနှိုင်းတိုင်ပင်ရေးဆွဲခဲ့ကြသည်။
၄	အဖွဲ့အစည်းချိတ်ဆက်ပုံ (Venn Diagram)	၁၇ .၂. ၂၀၁၇	ကျေးရွာလူထု	၁၀	၉	၁၉	ကျေးရွာအတွင်းတွင်ရှိနေသောလူမှုအဖွဲ့အစည်းများ နှင့် ကျေးရွာလူထုအကြားချိတ်ဆက်နေမှုကိုထင်သာမြင်သာရှိအောင် ဖော်ဆောင်နိုင်ခဲ့သည်။
၅	ပင့်ကူအိမ်ကွန်ယက် (Spider Web)	၁၇ .၂. ၂၀၁၇	ကျေးရွာလူထု	၉	၁၉	၁၉	အမျိုးသားနှင့်အမျိုးသမီးများအကြားအလုပ်အကိုင်အခွင့်အလမ်း၊ တန်းတူအခွင့်အရေး၊ ပညာသင်ကြား နိုင်မှု၊ ဘဝလုံခြုံမှု၊ စသည့် အခြေအခြေအနေအရပ်ရပ်ကိုဆွေးနွေးခဲ့ကြသည်။
၆	လူမှုစီးပွားအဆင့်သတ် မှတ်ခြင်း (Wealth Ranking)	၁၇ .၂. ၂၀၁၇	ကျေးရွာလူထု	၁၁	၁၀	၂၁	ကျေးရွာအတွင်းရှိ လူများအကြားငွေကြေး၊ပစ္စည်းဥစ္စာ၊နေအိမ်အားပိုင်ဆိုင်မှုအဆင့်ခွဲခြားပြသခြင်းဖြင့် ကျေးရွာအတွက် လိုအပ်မည့် ဝင်ငွေ ရရှိရေးအစီအစဉ်များကိုထည့်သွင်းစဉ်းစားနိုင်ရန်စဉ်းစားခဲ့ကြသည်။

၆။ ကျေးရွာဖွံ့ဖြိုးရေးအစီအစဉ်အတွက် အသုံးပြုခဲ့သော PRA tools များနှင့် တစ်ခုချင်းစီအတွက် သုံးသပ်ချက်များ

(က) ကျေးရွာလူမှုရေးနှင့် အရင်းအမြစ်ပြုပြင်မှု

ကျေးရွာ - စောဗုဒ္ဓကရွာ
 ရက်စွဲ - ၁၇.၂.၂၀၁၇

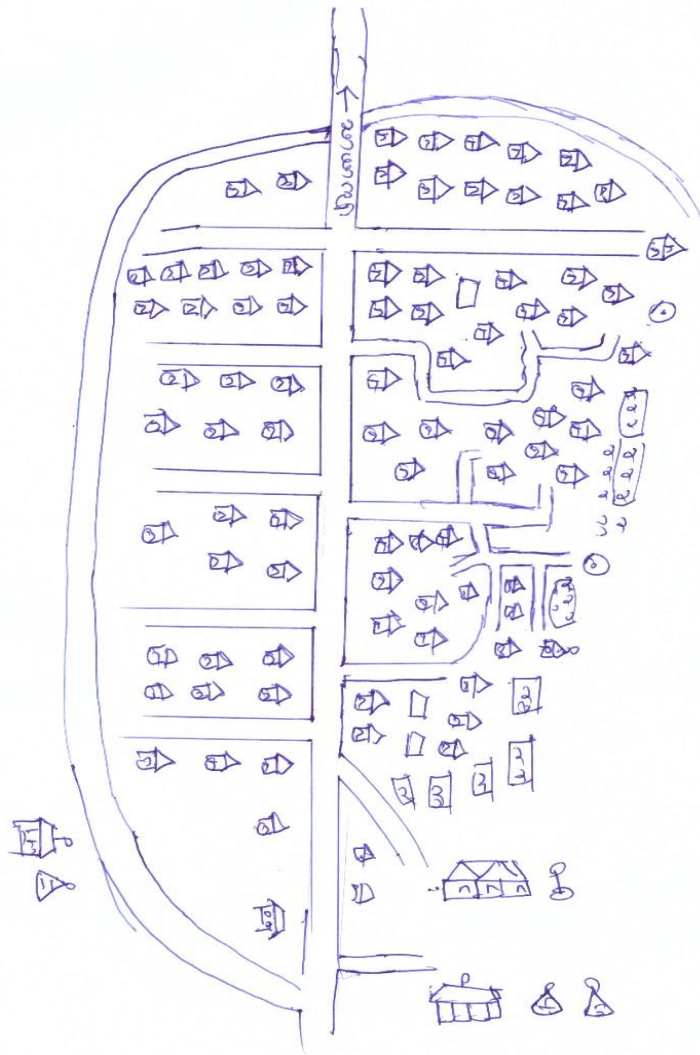

“ ယုဒပြေးကောင်းဖြစ်အောင် ”
 ဆွေးနွေးခြင်းနှင့် ဆန်းစစ်ခြင်း

ကျေးဇူး - ကံရွာစစ်
 ရုပ်စု - ဝေးလူနိုး

ရက်စွဲ - 20.10.2019

- △ ယာယီလုပ်ငန်း၊ ထိန်းသိမ်းရေး၊ လုပ်ငန်းများ၊ စိုက်ပျိုးရေးများဖြင့် ဆောင်ရွက်ပေးရန် ကြိုးပမ်းဆောင်ရွက်ပါ။
- △ ဆောင်ရွက်ပေးရန် ယုဒပြေး စိုက်ပျိုးရေး ဆောင်ရွက်ပေးခြင်းဖြစ်ပါသည်။
- △ တစ်နှစ်လုံး ဗုဒ္ဓဘာသာ လိုက်နာမှု၊ အခြားဘာသာများကိုလည်း သွားရောက်လေ့လာ လိုက်နာပါ။
- △ နှစ်၊ ဖြစ်၊ ပုံစံပုံသေများကို ဆန်းစစ် စိစစ်ပေးပါ။
- △ တိုင်းရင်းနှင့် ဖိတ်ခေါ်မှု ဆောင်ရွက်ပေးပါ။
- ⇒ ဆက်လက်လေ့လာရေး၊ စာတတ်စွမ်းရည်နှင့် ဆောင်ရွက်ပေးရန်အတွက် (ကျေးဇူးတင်ပေးပါ။)
- ၁) စာတတ်စွမ်းရည် ဆောင်ရွက်ပေးခြင်းဖြင့် ဖွံ့ဖြိုးတိုးတက်စေပါ။
- ၂) စိုက်ပျိုးရေး နည်းပညာများ ပေးပို့ပါ။
- ၃) စစ်တွေတို့ လုပ်ငန်းများ လုပ်ပေးပါ။
- ၄) ဖိတ်ခေါ်မှု ပေးပို့ပါ။
- ၅) ဆွေးနွေးဆောင်ရွက်ပေးပါ။
- ၆) ဖွံ့ဖြိုးတိုးတက်စေပါ။



ကျေးရွာသူ၊ ကျေးရွာသားများကျေးရွာလူမှုရေးနှင့် အရင်းအမြစ်ပြုမြေပုံရေးဆွဲနေစဉ်

"ဣဒိဒိဗတကုဒိဒိဗယ၊"

အေးငွေ ဖြစ်ခြင်း သို့သော်လည်း"

ဖြစ်ပေ၊ ပိစိန်နှင့် တို့ကို အဓိက စိုက်ပျိုးကြသည်။"

- အခြား ဝင်ငွေ လုပ်ငန်းများမှာ - ဆေးလိပ်လုပ်ငန်း၊ အားကစားအဖွဲ့များဖြစ်သည်။
- ဝင်ငွေ အခြားအဖွဲ့များ တော်ဝင်လမ်း၊ အိတ်လမ်း၊ ဗျူဟာနှင့် တပို့တွဲလမ်း၊
ဖြစ်သည်။
- အမျိုးသား လုပ်ငန်းအဖွဲ့အား - ၄၀၀၀ နှင့်
အမျိုးသမီး လုပ်ငန်းအဖွဲ့ - ၂၀၀၀
- လုပ်ငန်းအဖွဲ့အား တွင်ပါ။
- တပေးငွေ၊ အိတ်လမ်း၊ အဆင့်လမ်း၊ တွင် အလုပ်ငါး ဖြစ်၊ ဒီဇင်ဘာ၊ ဝက်ဘ်၊
တပို့တွဲလမ်း၊ တွင် အလုပ်လုပ်သည်။
- အမျိုးသမီး အဖွဲ့အား ဝက်ဘ်လမ်းများမှာ ချေးငွေအား ဖြစ်ပါသည်။
စိုက်ပျိုးခြင်း များ ဖြစ်သည်။
- ဝင်ငွေ မလုံလောက်သော လမ်း၊ တွင်၊ ငွေအေး ဖြစ်၊ များလျှင် သည်။



ကျေးရွာသူ၊ ကျေးရွာသားများရာသီခွင်ပြုပြင်ကွဲပြားရေးဆွဲနေပုံ

(၈) ဥစ္စာနေပိုင်ဆိုင်မှုပြဇယား

ဥစ္စာနေ ပြုလုပ်ခြင်းအတွက်

ရက်စွဲ - ၁၇.၂.၂၀၁၇

ကျေးဇူး - ကံရွာတစ်

အစားအသုံး	သတ်မှတ်ချက်	အိမ်ထောင်စု	ရာခိုင်နှုန်း
ရုံးထုတ်ဝေထားသော အချက်အလက်	မြေဧရိယာ / နေရာ / TV / ဆိုင်ခန်း / ထုတ်ခန်း	၁၀	၈၀.၁၉ %
အလယ် အလတ် အချက်အလက်	အိုး (၁၀) ချောင်း / မြေဧရိယာ အထပ် အထက် / ဆိုင်ခန်း / TV ထုတ်ခန်း	၂၀	၁၆.၃၉ %
အလယ် အလတ် အချက်အလက်	အောက်လက်ထောက်ခံ / အိုး (၁၀) ချောင်း / ထုတ်ခန်း	၄၅	၃၆.၈၈ %
အလယ် အလတ် အချက်အလက်	အောက်လက်ထောက်ခံ / အိုး (၁၀) ချောင်း / ထုတ်ခန်း	၄၆	၃၈.၅၂ %
စုစုပေါင်း	စုစုပေါင်း	၁၂၂	၁၀၀ %

“ပိုင်ဆိုင်မှုပစ္စည်းများ”

“ဆွေးနွေးခြင်းနှင့် ဆုံးဖြတ်ခြင်း”

ကျေးဇူး - ကံရှာသစ်

ရက်စွဲ - ၂၀၂၀.၁၂.၁၅

ကျေးဇူးအဖွဲ့ - ဝေးကွင်း

- ၁) ကျေးဇူးဖွဲ့စည်း နိမိတ်ထောင် (၂၂) နိမိတ်ထောင်ရှိပါသည်။
- ၂) ဆင်းရဲနွမ်းပါးသော နိမိတ်ထောင် အရေအတွက်များ နေပါသည်။
- ၃) ချမ်းသာသော နိမိတ်ထောင် (၁၀) ၊ အလယ်လယ် နိမိတ်ထောင် (၂၀) ၊ ဆင်းရဲသော နိမိတ်ထောင် (၄၅) ၊ အပွန်ဆင်းရဲသော နိမိတ်ထောင် (၄၅) နိမိတ်ထောင်ပစ္စည်းများ ပေါ်လုပ်ခဲ့ခြင်း ဖြစ်ပါသည်။
- ၄) ဆင်းရဲသော နိမိတ်ထောင် များနေခြင်းမှာ နေ့စား ဓာတ်ပုစိုက် အလုပ်များ ထားလျက် နေခြင်း ဖြစ်ပါသည်။
- ၅) ဆင်းရဲသော နိမိတ်ထောင် များအား ဗိုလ်မှူးချုပ် နှင့် များဖွဲ့စည်း ဝါဝင်လာစေရန် အစီအစဉ်ချမှတ် ဆွဲချိန်တွင် ဆင်းရဲနွမ်းပါးသူများ အားလပ်ချိန်တွင် အစီအစဉ်များ ပြုလုပ်ပေးရန် ဆိုက်ရွက်များ နှိပ်စားပေး စဉ်းစား ပေးခြင်းများ ပြုလုပ်ပေးရန် ဆိုက်ရွက်ပါသည်။



ကျေးရွာသူ၊ ကျေးရွာသားများ ဥစ္စာနေကြွယ်ဝမှု ပြဿနာ ရေးဆွဲနေပုံ

(ဃ)ပင့်ကူအိမ်သုံးသပ်ချက်ပြဇယား

ထင်ကူအိမ်သုံးသပ်ခြင်း

ကျေးရွာ - ကံရွာထပ်

ရက်စွဲ - ၁၇.၂.၂၀၁၇

ကျား - _____

မ - _____

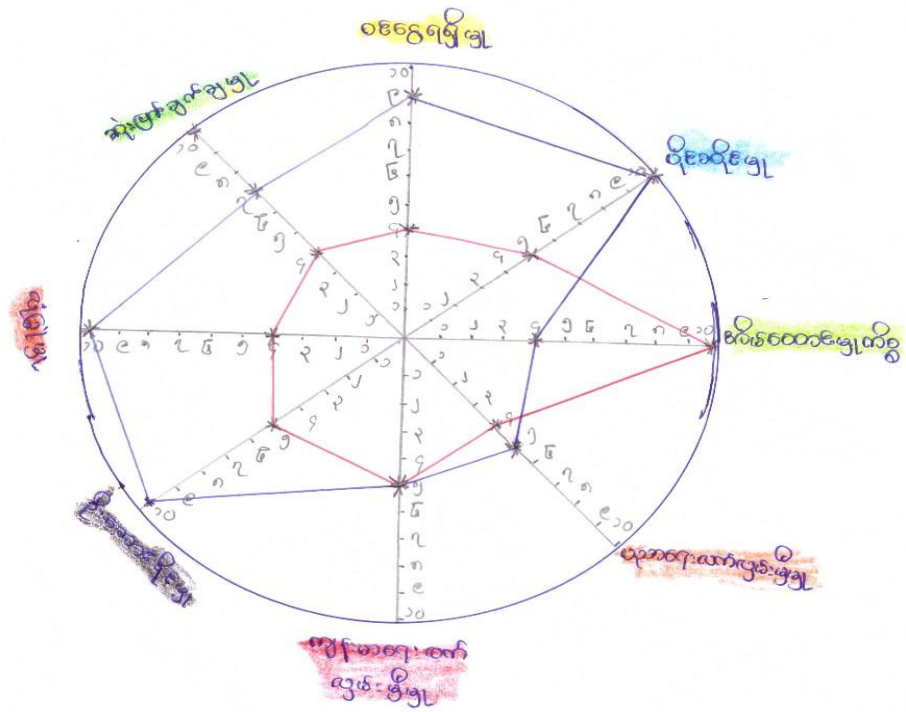

“ပရိယတ္တိသမာဓိ”

စော:စော:ဇွဲ:ဒွဲ:ဒွဲ: ဆန်:စစ်ဇွဲ:

ဈေး:ရွာ-အက်ရွာသံ

* အမျိုးသမီးများ အလုပ်အကိုင်၊ ဆုံးဖြတ်ချက်ချပိုင်ခွင့်၊ ဦးစောင့်ဦးမြ များတွင် အားနည်းနေသည်။ ဥပမာ- အမျိုးသားများ၏ ဆုံးဖြတ်ချက်ချပိုင်ခွင့်၊ ဦးစောင့် ဦးမြ များတွင် အများဆုံး ဖြစ်နေပြီး အမျိုးသမီး များသည် အိမ်မက်စွဲ များတွင် ဝာ များနေသည်။

* အမျိုးသမီးများသည် ဝင်ငွေရထား အလုပ်ကိုင်နည်းကို အိမ်ထဲတွင်သာ ဖြိုနေ ဂတ်ခြင်း၊ ယာယီ အားနည်း ဝေ ချောင်း မတော်တော်မျှ မရှိ ဝါဝင်ဆုံး ဖြတ်ခွင့်၊ ဗဟိုက ဖြစ်နေတတ်သည်။ အမျိုးသမီး များ ဖွယ် ယုံကြည်မှုနည်း၊ နေ ဝေ ချောင်း အမျိုးသား များ ဖြစ် အားနေခြင်း ဖြစ်သည်။

* ဈေး:ရွာတွင် အမျိုးသမီးအား ပညာပေးအေးအေး ဖွဲ များ၊ လုပ်ပိုင်ခွင့်၊ နှင့် လုပ်ကားစ ဝန် ဝေပေးခြင်း၊ ဖွဲ ဖြိုလျှင် လုပ်ငန်း များတွင် အမျိုးသမီး များ အား လက်စွဲ ဖော်စောင့်ခြင်းဖြင့် အားပေးခြင်း။



ကျေးရွာသူ၊ ကျေးရွာသားများပင့်ကူအိမ်သုံးသင်ချက်ပြဇယားရေးဆွဲနေပုံ

(c) အဖွဲ့အစည်းချိတ်ဆက်မှုပြဇယား

ကျေးရွာအစည်း - ကံရွာအစည်း အဖွဲ့အစည်း ချိတ်ဆက်မှုပြဇယား
 ကျေးရွာအစည်း - ရွေးကုန် ရက်စွဲ -

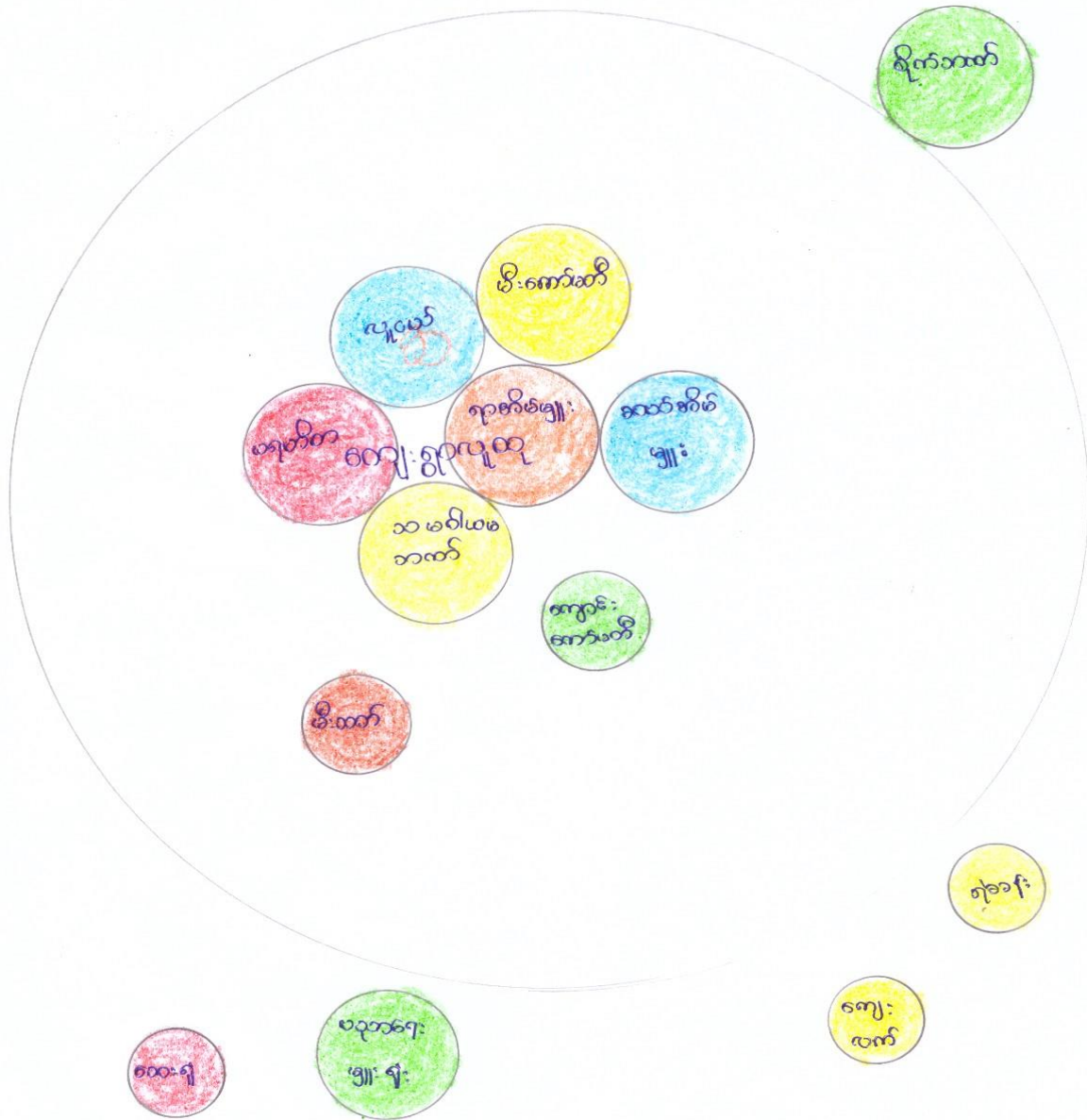

“ အဖွဲ့စည်းဆိုင်ရာကိစ္စအပေါ် ”

၈၈၀: နှေးနှေးဖြင့် ဆန်းစစ်ခြင်း

၁ နှေးနှေးနှင်း၊ အဖွဲ့အစည်းများ၌ လက်ခံမှု၊ ဆက်ခံမှု၊ လုပ်ငန်းစဉ်များ၊ အကျိုးပြုမှုများ ဆုံးဖြတ်သည်။

၂ ကျောင်း၊ ကော်မတီ၊ ဦးစီးဌာန၊ ဦးစီးဌာနအဖွဲ့အစည်းများ၊ နှစ် ဖွဲ့စည်းရေးအဖွဲ့အစည်း အကျိုးပြုမှု အဆင်ပြေစေရန် ဖြစ်သည်။

၃ နှေးနှေးနှင်း အဖွဲ့အစည်း ဝါး (၁) ဖွဲ့စည်း နှေးနှေးနှင်း နှေးနှေးနှင်း အဖွဲ့အစည်း ဝါး (၁) ဖွဲ့စည်းသည်။

၄ နှေးနှေးနှင်း အဖွဲ့အစည်း နှစ်အဖွဲ့ အကျိုးပြုမှု အဖွဲ့အစည်းသည်

၅ ကျောင်းအဖွဲ့များ၊ ဦးစီးဌာနအဖွဲ့အစည်းများ အဖွဲ့အစည်းအဖွဲ့အစည်း



ကျေးရွာသူ၊ ကျေးရွာသားများအဖွဲ့အစည်းချိတ်ဆက်မှုပြ မြေပုံရေးဆွဲနေပုံ

(၈) အရင်းအမြစ် သုံးစွဲမှုနှင့် ထိန်းချုပ်မှုပြဿနာ

အရင်းအမြစ် သုံးစွဲမှု ပြဿနာ :

ကျေးရွာ - ကံရွာသစ်

ရက်စွဲ - ၁၇ - ၂ - ၂၀၁၇

ကျေးရွာအုပ်စု - ရွေးကုန်း



ကျား



မ



ကျား + မ

လှည့်

လက်ဝတ်ရောဘာ

ဆိုင်ကပ်

ရွာ

အဝတ်ချုပ်စက်

ထပ်

ထောက်လှည့်

ထက်ကုန်းဆင်

ဘုန်းကြီးကျောင်း

ထွက်စက်

တာဝန်

ထွက်တော

ဖျား

ကား

TV

ထွက်

လှည့်စက်

ထပ်

အရင်းအမြစ်ထိန်းချုပ်မှုပြဿနာ

ကျေးရွာ - ကံရွာထပ်

ကျား

မ

ရက်စွဲ - ၁၇ . ၂ . ၂၀၁၇

ကျား + မ

ပျဉ်း

ယက်ဝတ်ရလာဒ်

ခရိုင်

ရွာ

ယာဇဉ်

ထောင်စာဂျီ

ယူနို

ဝတ္ထုစက်

TV

ကား

စွန့်

ထပ်

အထပ်ချုပ်စက်

ယက်ကုန်စင်

ဆိုင်ကယ်

ယာဉ်

ဘုန်းကြီးကျောင်း

ကျွမ်းကျင်



ကျေးရွာသူ၊ ကျေးရွာသားများအရင်းအမြစ် သုံးစွဲမှုနှင့် ထိန်းချုပ်မှုပြဇယားရေးဆွဲနေပုံ

၇။ ကော်မတီဝင်များရွေးချယ်ခြင်းနှင့် ကျေးရွာဖွံ့ဖြိုးရေးအစီအစဉ်ဆောင်ရွက်မှုမှတ်တမ်းခါတ်ပုံများ



၈။ ကျေးရွာအချက်အလက်(ပုံစံ-၁)



လူထုဗဟိုပြု စီမံကိန်း၊ စီမံကိန်းလက်ခွဲ အပိုင်း - (၃) - ၂၀.၁၁.၂၀၁၆

ပုံစံ - ၈ - ၁ ကျေးရွာအခြေခံအချက်အလက်များ (Form PC 1)

လမ်းညွှန်ချက်၊ ကျေးရွာတစ်ရွာသို့ ပထမဆုံးမိတ်ဆက်ခရီး သွားရောက်သောအခါ လူထုစည်းရုံးရေးမှူးသည် ကျေးရွာ ခေါင်းဆောင်များအား ကျေးရွာအချက်အလက်များကို မေတ္တာရပ်ခံ၍ တောင်းခံရသည်။ ဤအချက်အလက်များကို စီမံကိန်း မိတ်ဆက်အစည်းဝေးမတိုင်မီတောင်းခံရမည်။ စီမံကိန်းမိတ်ဆက်အစည်းဝေးတွင် လူထုစည်းရုံးရေးမှူးသည် ဤအချက်အလက် များအား စစ်ဆေးပြီး မှန်ကန်အောင်ပြုလုပ်ရမည်။ ပြီးနောက်တွင် လူထုစည်းရုံးရေးမှူးမှ သတင်းအချက်အလက်ထံသို့ Tablets မှ တစ်ဆင့် ဖြည့်သွင်းရမည်။

ကျေးရွာအုပ်ချုပ်ရေးမှူး အမည် မြိုးစိမ့်လင်းသိန်း	ကျေးရွာအုပ်ချုပ်ရေးမှူး၏ ဖုန်းနံပါတ် ၀၉-၂၅၆၀၅၆၃၅၅	လူထုစည်းရုံးရေးမှူး၏ အမည်
ပြည်နယ်/တိုင်းဒေသကြီး ဗဟိုဌာန	မြို့နယ် နွားထီးမြို့	ကျေးရွာအုပ်စု စွေးလင်း
		ကျေးရွာ ကျေးရွာ

က။ လူဦးရေ

လူမျိုးစု	အိမ်ထောင်စုအရေအတွက်	ကိုးကွယ်သည့်ဘာသာ	အိမ်ထောင်စုအရေအတွက်
လူမျိုးစု (၁) --- မြန်မာ ---	၁၂၂	ဘာသာ (၁) --- ဗုဒ္ဓ ---	
လူမျိုးစု (၂) -----		ဘာသာ (၂) -----	
လူမျိုးစု (၃) -----		ဘာသာ (၃) -----	
လူမျိုးစုစုစု -----		ဘာသာစုစု -----	
	အရေအတွက်		
မသန်စွမ်းသူများ	၁	ဗုဒ္ဓ	၁
သက်ကြီးရွယ်အိုများ (၆၅ နှစ် နှင့် အထက် စစ်ဘေးရှောင်	၄၀	ဗုဒ္ဓ	

လူဦးရေ	အမျိုးသား (အရေအတွက်)	အမျိုးသမီး (အရေအတွက်)
လူဦးရေ	၂၆၅	၂၆၃
လူမျိုးစု (၁) -----		
လူမျိုးစု (၂) -----		
လူမျိုးစု (၃) -----		
အိမ်ထောင်ဦးစီး		

(ခ) အခြေခံအဆောက်အအုံ အသုံးအဆောင်များ

စာသင်ကျောင်း	အမှတ် ခြစ်ပါ	ကျန်းမာရေး	အမှတ် ခြစ်ပါ	ဘာသာရေး အဆောက် အအုံများ	အမှတ် ခြစ်ပါ
အထက်တန်းကျောင်း	<input type="checkbox"/>	ဆေးရုံ	<input type="checkbox"/>	ဓဇတီ	၆
အလယ်တန်းကျောင်း	<input type="checkbox"/>	ကျန်းမာရေးဌာန	<input type="checkbox"/>	ဘုန်းကြီးကျောင်း	၆
မူလတန်းကျောင်း	၆	ကျန်းမာရေးဌာနခွဲ	<input type="checkbox"/>	ဟိန္ဒူဘုရားကျောင်း	<input type="checkbox"/>



လူထုဗဟိုပြု စီမံကိန်း၊ စီမံကိန်းလက်ခွဲ အပိုင်း - (၃) - ၂၁.၁၁.၂၀၁၆

မူကြိုကျောင်း	<input type="checkbox"/>	ဆေးပေးခန်း	<input type="checkbox"/>	ခရစ်ယာန်ကျောင်း	<input type="checkbox"/>
အခြား	<input type="checkbox"/>	အခြား	<input type="checkbox"/>	ဗလီ	<input type="checkbox"/>
				အခြား	<input type="checkbox"/>
မှတ်ချက်		မှတ်ချက်		မှတ်ချက်	

(ဂ) ကျွမ်းကျင်သူများမှတ်တမ်း (ကျေးရွာတွင်နေထိုင်သော သို့မဟုတ် တခြားရွာမှလာရောက်သော ကျွမ်းကျင်သူများ)

(၁) စာသင်ကျောင်း			(၂) ကျန်းမာရေး			(၃) လက်မှုပညာရှင်		
	ရွာတွင်နေထိုင်သူ	အခြားရွာမှလာသူ		ရွာတွင်နေထိုင်သူ	အခြားရွာမှလာသူ		ရွာတွင်နေထိုင်သူ	အခြားရွာမှလာသူ
မူလတန်းပြဆရာ/မ	<input checked="" type="checkbox"/>	<input checked="" type="checkbox"/>	ဆရာဝန်	<input type="checkbox"/>	<input type="checkbox"/>	လက်သမား	<input type="checkbox"/>	<input checked="" type="checkbox"/>
အထက်တန်းပြဆရာ/မ	<input type="checkbox"/>	<input type="checkbox"/>	လက်ထောက်ကျန်းမာရေးမှူး	<input type="checkbox"/>	<input type="checkbox"/>	ပန်းရံ	<input type="checkbox"/>	<input checked="" type="checkbox"/>
အလယ်တန်းပြဆရာ/မ	<input type="checkbox"/>	<input type="checkbox"/>	အမျိုးသမီးကျန်းမာရေးဆရာမ	<input type="checkbox"/>	<input type="checkbox"/>	လျှပ်စစ်ကျွမ်းကျင်ပီးသမား	<input checked="" type="checkbox"/>	<input checked="" type="checkbox"/>
မူကြိုဆရာ/မ	<input type="checkbox"/>	<input type="checkbox"/>	သားဖွားဆရာမ	<input type="checkbox"/>	<input type="checkbox"/>	ရေပြိုက်သွယ်သူ	<input type="checkbox"/>	<input checked="" type="checkbox"/>
အခြား	<input type="checkbox"/>	<input type="checkbox"/>	ပြည်သူ့ကျန်းမာရေးလုပ်သား	<input type="checkbox"/>	<input type="checkbox"/>	စက်ပြင်ဆရာ	<input type="checkbox"/>	<input checked="" type="checkbox"/>
မှတ်ချက်			မှတ်ချက်			မှတ်ချက်		

(ဃ) ကျေးရွာသို့ ရောက်ရှိနိုင်သည့် လမ်းအခြေအနေ / ကျေးရွာတစ်ရွာသည် ၎င်း၏ ကျေးရွာအုပ်စုနှင့် ဆက်သွယ်ထားသော လမ်းအခြေအနေ (အောက်ပါတို့ကို ဝိုင်းပါ)

ကျောက်ကြမ်းလမ်း ကတ္တရာလမ်း ကွန်ကရစ်လမ်း မော်တော်ဆိုင်ကယ်လမ်း
 ကျောက်ခင်းလမ်း မြေသားလမ်း လူသွားလမ်း အခြား _____

(င) ကျေးရွာဖွံ့ဖြိုးမှုစီမံချက်

(၁) လူထုဗဟိုပြုစီမံကိန်းမစတင်မှ ဤကျေးရွာတွင်ကျေးရွာဖွံ့ဖြိုးမှု စီမံချက်ရှိခဲ့ပါသလား? ဝိုင်းပါ
ရှိပါသည်/မရှိပါ/မသိပါ

(၂) ရှိခဲ့ပါလျှင် ဤစီမံချက်ကို မည်သည့် ခုနှစ်တွင်ပြင်ဆင်ခဲ့ပါသနည်း? နှစ်-----/မသိပါ

(၃) ဤစီမံချက်ကို မြို့နယ်မှအတည်ပြုခဲ့ပါသလား? ပြုခဲ့ပါသည်/မပြုခဲ့ပါ /မသိပါ

(စ) ခရီးအကွာအဝေး

(၁) ဤကျေးရွာ၏ဗဟိုမှ ၎င်းကျေးရွာအုပ်စု၏ဗဟိုအထိ ခရီးခိုင်မည်မျှကွာဝေးသနည်း? ဝိုင်းပါ
ဝိုင်း-----/မသိပါ

(၂) ဤကျေးရွာမှ ၎င်းကျေးရွာအုပ်စု၏ဗဟိုအထိ သွားလာရာတွင်ကြာမြင့်သည့်အချိန်။

ခြောက်သေ့ ရာသီတွင်ကြာချိန် ၁၅ ----- ထော်လာရီ/မော်တော်ဆိုင်ကယ်/မြေလျင်/လား/မော်တော်ဘုတ်/
 အခြား -----
 မိုးရာသီတွင်ကြာချိန် ၁၅ မိနစ် ----- ထော်လာရီ/မော်တော်ဆိုင်ကယ်/မြေလျင်/လား/မော်တော်ဘုတ်/
 အခြား -----

(ဆ) ပတ်ဝန်းကျင်ဆိုင်ရာ သဘာဝဘေးအန္တရာယ်

ဤကျေးရွာတွင် ရေကြီးခြင်းကဲ့သို့ သဘာဝဘေးအန္တရာယ်ကျရောက်ဖူးခြင်း ရှိပါသလား။



လူထုဗဟိုပြု စီမံကိန်း၊ စီမံကိန်းလက်ခွဲ အပိုင်း - (၃) - ၂၀.၁၁.၂၀၁၆

မရှိပါ ရှိပါသည် ရှိလျှင်ဖော်ပြပါ ----- လမ်း

(ဇ) ကျေးရွာတွင် ဖွဲ့စည်းထားသော အဖွဲ့အစည်းများ
လူထုဗဟိုပြုစီမံကိန်းမတိုင်မီ ဤကျေးရွာတွင် ကျေးရွာဖွံ့ဖြိုးရေးအတွက် အစိုးရ (သို့) ရွာသားများကိုယ်တိုင်(သို့) စီမံကိန်းတစ်ခုခုမှ
ဖွဲ့စည်းထားသည့် အဖွဲ့အစည်းများရှိပါသလား။

- (၁) -----
- (၂) -----

ကျေးရွာခေါင်းဆောင်

အမည် ဦး မောင်စင်

လက်မှတ်  ဇန.စွဲ

လူထုစည်းရုံးရေးမှူး

အမည် ဂျွန်နီ မောင်၊ မဒုဝါ

လက်မှတ်  ဇန.စွဲ

၆.၂။ ယယ်ပူရေးအစီအစဉ် ရေးဆွဲခြင်း								
၆.၃။ ဘဏ္ဍာရေးဂျာနယ်မှ လျာထားအစီအစဉ် ရေးဆွဲခြင်း								
၆.၄။ ပြင်/ထိန်းအစီအစဉ် ရေးဆွဲခြင်း								
၇။ စီမံကိန်းလုပ်ငန်းခွဲ တိုးတက်မှု စောင့်ကြည့်အစည်းအဝေး								
၇.၁။ အစည်းအဝေး ပထမအကြိမ်								
၇.၂။ အစည်းအဝေး ဒုတိယအကြိမ်								
၇.၃။ အစည်းအဝေး တတိယအကြိမ်								
၈။ စီမံကိန်းလုပ်ငန်းခွဲ အပြီးသတ်စစ်ဆေးခြင်းအစည်းအဝေး								
၉။ လူထုစစ်ဆေးပွဲအစည်းအဝေး								

၁၀။ ကျေးရွာဖွံ့ဖြိုးရေးဦးစားပေးအစီအစဉ် (ပုံစံ-၃)

ပုံစံ - ၈ - ၃ ကျေးရွာဖွံ့ဖြိုးရေး ဦးစားပေးအစီအစဉ် (Form PC 3)

လမ်းညွှန်ချက်၊ အဆင့်(၃) ကျေးရွာဖွံ့ဖြိုးရေးအစီအစဉ်အရ ဦးစားပေးအစီအစဉ် ကျေးရွာစီမံကိန်း အထောက်အကူပြု
ကော်မတီသည် လူထုစည်းရုံးရေးမှူးအကူအညီဖြင့် ဤပုံစံကိုပြည့်စုံအောင် ဖြည့်သွင်းရမည်။

လူထုစည်းရုံးရေးမှူး/ဝန်ထမ်း အမည် - ဦးစိန်မာ

နေ့စွဲ - ၂၄.၁.၂၀၁၃ စက်ဝန်းအား အမှတ်ခြစ်ပါ (✓) - စက်ဝန်း(၁)
□ စက်ဝန်း(၂) □ စက်ဝန်း(၃) □ စက်ဝန်း(၄)

ပြည်နယ်/တိုင်း - မန္တလေး ညွှန်ကြားရေးမှူး - ကျေးရွာအုပ်စု ကျေးရွာ - ကျေးရွာ - ကံရွာသစ်

က။ အခက်အခဲအတားအဆီးများအားလုံးရှင်းလင်း - ယခုလက်ရှိအခြေအနေတွင် ဤကျေးရွာဖွံ့ဖြိုးတိုးတက်ရေးအတွက်

အဓိက အခက်အခဲအတားအဆီးများသည် မည်သည့်အရာဖြစ်ပါသနည်း။ (အမျိုးသား/သမီး အနည်းဆုံးအခက်အခဲ ၅ ခုစီဖော်ပြပါ)

အမျိုးသား အဖွဲ့မှ တင်ပြသောအခက်အခဲအတားအဆီးများ	အမျိုးသမီး အဖွဲ့မှ တင်ပြသောအခက်အခဲအတားအဆီးများ
၁ ဇွဲတင်၊ စားနပ်ရိက္ခာမရသောအခက်ခဲ	၁ ငွေကြေးအခက်ခဲ
၂ ကျေးရွာလူထုမတည့်မတ်သောအခက်ခဲ	၂ ရေရရှိမှုမရသောအခက်ခဲ
၃ ရေရရှိမှုမရသောအခက်ခဲ	၃ ဇွဲတင်၊ စားနပ်ရိက္ခာမရသောအခက်ခဲ
၄ ကျေးရွာအားလုံးအားလုံးမရသောအခက်ခဲ	၄ ရေရရှိမှုမရသောအခက်ခဲ
၅ ကျေးရွာအားလုံးမရသောအခက်ခဲ	၅ ကျေးရွာအားလုံးမရသောအခက်ခဲ

ခ။ မျှော်မှန်းခြင်း - နောင်လာမည့် (၅) နှစ် အတွင်း ကျေးရွာဖွံ့ဖြိုးရေး မျှော်မှန်းလျာထားချက်များအား တင်ပြပါ။

အမျိုးသားအဖွဲ့မှ တင်ပြသောမျှော်မှန်းချက်များ	အမျိုးသမီးအဖွဲ့မှ တင်ပြသောမျှော်မှန်းချက်များ
၁ ဇွဲတင်၊ စားနပ်ရိက္ခာမရသောအခက်ခဲ	၁ ငွေကြေးအခက်ခဲ
၂ ကျေးရွာလူထုမတည့်မတ်သောအခက်ခဲ	၂ ရေရရှိမှုမရသောအခက်ခဲ
၃ ရေရရှိမှုမရသောအခက်ခဲ	၃ ဇွဲတင်၊ စားနပ်ရိက္ခာမရသောအခက်ခဲ
၄ ကျေးရွာအားလုံးအားလုံးမရသောအခက်ခဲ	၄ ရေရရှိမှုမရသောအခက်ခဲ
၅ ကျေးရွာအားလုံးမရသောအခက်ခဲ	၅ ကျေးရွာအားလုံးမရသောအခက်ခဲ

ဂ။ လူထုစီမံကိန်း၏ လာမည့် (၄) နှစ်အတွက် အကျိုးမဝင်သော ဦးစားပေး ဖွံ့ဖြိုးတိုးတက်မှု လုပ်ငန်း အစီအစဉ်များအားဖော်ပြပါ။

အဆင့်	ကျေးရွာအတွက် ဦးစားပေး ဖွံ့ဖြိုးတိုးတက်မှု လုပ်ငန်းစဉ်များ	အဆိုပြုသူ (အမျိုးသားများ/ အမျိုးသမီးများ/အမျိုးသား+ အမျိုးသမီး)	ခန့်မှန်းကုန်ကျ စရိတ်	အကျိုးခံစားခွင့်ရှိသူ ခန့်မှန်းခြေ အရေအတွက်
၁	ကျေးရွာအတွက် ဦးစားပေး ဖွံ့ဖြိုးတိုးတက်မှု လုပ်ငန်းစဉ်များ	အဆိုပြုသူ	၂၀၀၀၀၀	၅၅၄
၂	ကျေးရွာအတွက် ဦးစားပေး ဖွံ့ဖြိုးတိုးတက်မှု လုပ်ငန်းစဉ်များ	အဆိုပြုသူ	၅၀၀၀၀	၅၅၄
၃	ကျေးရွာအတွက် ဦးစားပေး ဖွံ့ဖြိုးတိုးတက်မှု လုပ်ငန်းစဉ်များ	အဆိုပြုသူ	၅၀၀၀၀	၅၅၄
၄	ကျေးရွာအတွက် ဦးစားပေး ဖွံ့ဖြိုးတိုးတက်မှု လုပ်ငန်းစဉ်များ	အဆိုပြုသူ	၂၀၀၀၀၀	၅၅၄
၅	ကျေးရွာအတွက် ဦးစားပေး ဖွံ့ဖြိုးတိုးတက်မှု လုပ်ငန်းစဉ်များ	အဆိုပြုသူ	၅၀၀၀၀	၅၅၄

ဃ။ လူထုစီမံကိန်း၏ လာမည့် (၄) နှစ်အတွက် အကျိုးမဝင်သော ဦးစားပေး ဖွံ့ဖြိုးတိုးတက်မှု လုပ်ငန်း အစီအစဉ်များအားဖော်ပြပါ။

အဆင့်	ကျေးရွာအတွက် ဦးစားပေး ဖွံ့ဖြိုး	အဆိုပြုသူ (အမျိုးသားများ/ အမျိုးသမီးများ)	အခန်းကဏ္ဍ

နံ	တိုးတက်မှု၊ လုပ်ငန်းစဉ်များ	အမျိုးသမီးများ/အမျိုးသား+အမျိုးသမီး)	
၀	ဗဟို၊ အလှူအတန်းစားစဉ်များ	အမျိုးသား၊ အမျိုးသမီး	
၂	စတုရန်းပုံအောက်အောက်	အမျိုးသား၊ အမျိုးသမီး	
၃	အမျိုးသမီးအောက်အောက်	အမျိုးသမီး	
၄	အမျိုးသမီးအောက်အောက်	အမျိုးသမီး	
၅			

ခေါင်းစောင်၊ ကျေးဇူးတင်ခံကိန်းအထောက်အကူပြုကော်မတီမှ အတည်ပြုသည်။

အမည် ဦးစိုးလွင် လက်မှတ် ဦးစိုး နေ့စွဲ ၂၀၂၄ ခုနှစ်

၁၁။ ကျေးရွာအုပ်စု စီမံကိန်းလုပ်ငန်းခွဲရွေးချယ်ခြင်း(ပုံစံ-၄)

ပုံစံ - ၈ - ၄ ကျေးရွာအုပ်စုစီမံကိန်းလုပ်ငန်းခွဲရွေးချယ်ခြင်းပုံစံ (Form PC 4)

လမ်းညွှန်ချက်၊ စီမံကိန်းလုပ်ငန်းခွဲရွေးချယ်မှုအစည်းအဝေးပြီးနောက်တွင် ကျေးရွာအုပ်စုမှ CF/TFကို၏ အကုအညီရယူ၍ ကျေးရွာစီတောက်ကော်မတီမှ လက်မှတ်ရေးထိုးပြီး အဆိုပါပုံစံအား ပြည့်စုံအောင်ပြည့်သွင်းရမည်။ ဤပုံစံအား ပြည့်စုံစွာပြည့်သွင်းပြီးပါက ကျေးရွာအုပ်စုမှကြီးတိုက်ကော်မတီ၏အမိန့်အတွက် နောက်ဆက်တွဲအဖြစ် ထားရှိမည်။ CF မှ ကျေးရွာတစ်ရွာချင်းစီ၏ စီမံကိန်းလုပ်ငန်းခွဲစဉ်ရာ အချက်အလက်များကို MIS သို့ ထည့်သွင်းရမည်။ (လက်မှတ်စီမံကိန်းလုပ်ငန်းခွဲ မလုပ်ကိုင်သော ကျေးရွာများ မပါဝင်ပါ။)

ကျေးရွာစည်းရုံးရေးမှူး/ဝန်ထမ်းအမည် - ဦး ညိုဇော်ဇော်

နေ့စွဲ - ၂၃.၁၁.၂၀၂၃

ပြည်နယ်တိုင်း - ဝဋ္ဋမ္မာလေး၊ မြို့နယ် - ဧရာဝတီ၊

စက်ဝန်းအားအမှတ်ဖြစ်ပေးပါ။(✓)၊ စက်ဝန်း(၁)၊ စက်ဝန်း(၂)၊ စက်ဝန်း(၃)၊ စက်ဝန်း(၄)

ကျေးရွာအုပ်စု - ဝဋ္ဋမ္မာလေး

ကျေးရွာအမည်	ဆောင်ရွက်မည့် လုပ်ငန်းများ	အပိုင်းအတာ	ခန့်မှန်း တိုက်ရိုက် အကျိုးစီးပွား ရှိသူများ	အဆိုပြုပိုင်ပြုသူ	ခန့်မှန်းကုန်ကျစရိတ်		စုစုပေါင်း
					စီမံကိန်းမှ ထည့်သွင်းမှု	ကျေးရွာမှ အခြားထည့်သွင်းမှု (ခေါ်မြဲပါ) ထည့်သွင်းမှု အမည်/အဖွဲ့	
သန်းပင်တော	စက်မှုဥစ္စာဖွဲ့စည်းရေး	၁၅၀၀' x ၂၀'	၅၆၆	□ ကျား □ မ ✓ ကျား+မ	၁၅၂၀၀၀၀	-	
ဝဋ္ဋမ္မာလေး	အထူးစားနပ်ရိက္ခာဖွဲ့စည်းရေး	၁၅၀၀' x ၂၀'	၅၆၆	□ ကျား □ မ ✓ ကျား+မ	၅၅၀၀၀၀၀	-	
မင်္ဂလာဒုံ	ရွာအဖွဲ့အစည်းဖွဲ့စည်းရေး	၁၅၀၀' x ၂၀'	၅၆၆	□ ကျား □ မ ✓ ကျား+မ	၅၅၀၀၀၀၀	-	
				□ ကျား □ မ □ ကျား+မ			
				□ ကျား □ မ □ ကျား+မ			
				□ ကျား □ မ □ ကျား+မ			

ရာထူး ကျေးရွာအုပ်စု စီမံကိန်းကော်မတီ ဥက္ကဋ္ဌအမည် ဦးကေလျာ လက်မှတ် (ရက်စွဲ) ၂၃.၁၁.၂၀၂၃

၁၃။ ကဏ္ဍအလိုက် ဦးစားပေးဖွံ့ဖြိုးရေးလုပ်ငန်းစဉ်များ

နံပါတ်

နောက်ဆက်တွဲ(၄) ခြားနားသောအပိုင်းများအတွက် ဦးစားပေးဖွံ့ဖြိုးရေးလုပ်ငန်းစဉ်

အနှစ်ချုပ်

မူရင်းသည်အား VPSG တွင်ထားရှိရပါမည်။ အခြားဌာနများနှင့် ညှိနှိုင်းရန်အတွက် မိတ္တူအား TPIC သို့ပို့ရပါမည်။ MIS data အနေဖြင့် သွင်းရန် မလိုအပ်ပါ။

	အဆင့်	လုပ်ငန်း	မည်သူဦးစားပေးလဲ	ကျေးဇူးတင်တာဝန်ခံသူ (သို့) အုပ်စု	ပြင်ပမှမည်သူ ထောက်ပံ့ မလဲ
အခြေခံအထောက်အပံ့	၀	ကျေးဇူးတင်ဆောင်ရွက်ရေး	မြို့မ ဥက္ကဋ္ဌ	ကျေးဇူးတင်သူ	မူရင်းပေးပို့သူ
	၂	စက်ရုံအတွင်း အလုပ်အကိုင်	မြို့မ ဥက္ကဋ္ဌ	မန္တလေး	မန္တလေး
	၃	ကျေးဇူးတင်ဆောင်ရွက်ရေး	မြို့မ ဥက္ကဋ္ဌ	မန္တလေး	မန္တလေး
	၄	ကျေးဇူးတင်ဆောင်ရွက်ရေး	မြို့မ ဥက္ကဋ္ဌ	မန္တလေး	မန္တလေး
	၅	ကျေးဇူးတင်ဆောင်ရွက်ရေး	မြို့မ ဥက္ကဋ္ဌ	မန္တလေး	မန္တလေး
အသံထွက်ပေးရေး/စီမံခန့်ခွဲရေး	၀		မြို့မ ဥက္ကဋ္ဌ		
	၂		မြို့မ ဥက္ကဋ္ဌ		
	၃		မြို့မ ဥက္ကဋ္ဌ		
	၄		မြို့မ ဥက္ကဋ္ဌ		
	၅		မြို့မ ဥက္ကဋ္ဌ		
ကျန်းမာရေးနှင့် အာဟာရ	၀	စောစောအား	မြို့မ ဥက္ကဋ္ဌ	မန္တလေး	မန္တလေး
	၂		မြို့မ ဥက္ကဋ္ဌ		
	၃		မြို့မ ဥက္ကဋ္ဌ		
	၄		မြို့မ ဥက္ကဋ္ဌ		
	၅		မြို့မ ဥက္ကဋ္ဌ		
ပညာရေး	၀		မြို့မ ဥက္ကဋ္ဌ		
	၂		မြို့မ ဥက္ကဋ္ဌ		
	၃		မြို့မ ဥက္ကဋ္ဌ		

အခြား	၄		<input type="checkbox"/> မ <input type="checkbox"/> ကျား		
	၅		<input type="checkbox"/> မ <input type="checkbox"/> ကျား		
	၁	ယုဒအမျိုးသမီး	<input checked="" type="checkbox"/> မ <input type="checkbox"/> ကျား	မုန့်အေးပါ	မုန့်အေးပါ
	၂	မုန့်အေးပါ	<input checked="" type="checkbox"/> မ <input type="checkbox"/> ကျား	မုန့်အေးပါ	မုန့်အေးပါ
	၃		<input type="checkbox"/> မ <input type="checkbox"/> ကျား		
	၄		<input type="checkbox"/> မ <input type="checkbox"/> ကျား		
	၅		<input type="checkbox"/> မ <input type="checkbox"/> ကျား		

၁၄။ VDP အရည်အသွေးထိန်းချုပ်မှု

ထိန်းချုပ်သူ - ဦးချဲ့မောင် ရက်စွဲ- ၃၁.၇.၂၀၁၇ ရွာ- ကံရွာသစ် VDP ရက်စွဲ၃၁-၇-၂၀၁၇

မြို့နယ်-နွားထိုးကြီး ကျေးရွာအုပ်စု-ဝေးကုန်းကျေးရွာအုပ်စု

(၁) VDP စာရွက်စာတမ်းပြီးဆုံးမှုကိုစစ်ဆေးပါ။ (OM အရ)

- မျက်နှာဖုံး (အဖုံး)
- မာတိကာ
- ကျေးရွာအခြေခံ Data
- PSA အကျဉ်းချုပ်နှင့် PRA လုပ်ငန်းစဉ်
- ကျေးရွာမျှော်မှန်းချက် (ဆွေးနွေးချက် ရလဒ်)
- အမျိုးသား/ အမျိုးသမီးအဖွဲ့များသဘောတူထားသည့် နောင်လေးနှစ်အတွက် ဦးစားပေးလုပ်ငန်းများစာရင်း (အခြေခံအဆောက်အအုံ၊ အသက်မွေးမှု၊ ပညာရေး၊ လူမှုရေးထိန်းသိမ်းမှု...)

နောက်ဆက်တွဲများ -

- လူမှုအကဲဖြတ်မှု စာရွက်စာတမ်းခါတ်ပုံနှင့် PRA လုပ်ငန်းစဉ် (ဖြစ်နိုင်လျှင်)၊ မြေပုံများပါရမည်၊ စည်းစိမ်ပိုင်ဆိုင်မှုအဆင့်၊ vennပုံ....
- ကျေးရွာစီမံကိန်း ရေးဆွဲရေးအစည်းအဝေးမိတ္တူ
- ကျေးရွာ၏ အချက်အလက် (PC1 ပုံစံ)
- ကျေးရွာမျှော်မှန်းချက်

(၂) လူမှုအကဲဖြတ်မှု အရည်အသွေးနှင့် VDP စစ်ဆေးပါ။

- VDP တွင် ပါဝင်သောလူဦးရေ (အမျိုးသား/ အမျိုးသမီး)
- လူမှုရေးအကဲဖြတ်မှုအရည်အသွေးနှင့် VDP အတွက် ရက်ပေါင်း
- PRA ပစ္စည်းများအသုံးပြုသည့် အရေအတွက် -
- ပါဝင်သော လူဦးရေနှင့် လုပ်ငန်းများမှတ်တမ်းတင်ခြင်း (အစည်းအဝေးမှတ်တမ်း၊ အဖွဲ့ခါတ်ပုံ၊ တိုင်းရင်းသားအနည်းစုနှင့် ထိခိုက်လွယ်သောအဖွဲ့များ)
 - အလွန်ကောင်း
 - ကောင်း
 - ညံ့
- လုပ်ငန်းများမှတ်တမ်းတင်ခြင်းနှင့် အမျိုးသမီး အဖွဲ့အစည်းအဝေး၏ ရလဒ်အားခွဲခြားပေးထားသလား

- ရှိ
- မရှိ

○ စီမံကိန်းအရေအတွက် (အမျိုးသား/ အမျိုးသမီးရွေးချယ်မှု အရေအတွက်) –

PRA နှင့် သက်ဆိုင်သောအခြားစီမံကိန်းအရေအတွက်
(အမျိုးသား/ အမျိုးသမီးရွေးချယ်မှု အရေအတွက်) –