

ပြည်ထောင်စုသမ္မတ မြန်မာနိုင်ငံတော်အစိုးရ  
စိုက်ပျိုးရေး၊ မွေးမြူရေးနှင့် ဆည်မြောင်းဝန်ကြီးဌာန  
ကျေးလက်ဒေသဖွံ့ဖြိုးတိုးတက်ရေးဦးစီးဌာန



လူထုဗဟိုပြု စီမံကိန်း

လူထုဗဟိုပြုစီမံကိန်း

(ဒုတိယနှစ်စက်ဝန်း)

ကျေးရွာဖွံ့ဖြိုးရေးအစီအစဉ်

Village Development Plan

ထလုံကုန်းကျေးရွာ၊ တပ်ချောင်းကျေးရွာအုပ်စု  
ပလက်ဝမြို့နယ်၊ ချင်းပြည်နယ်

၂၀၁၇ ခုနှစ်၊ ဇွန်လ

မာတိကာ

- ၁။ မြို့နယ်မြေပုံ -
- ၂။ ကျေးရွာမြေပုံ တည်နေရာ -
- ၃။ အုပ်စုတွင်ပါဝင်သောကျေးရွာများစာရင်း -
- ၄။ ကျေးရွာအခြေခံ အချက်အလက်များ -
- ၅။ လူထုပူးပေါင်းပါဝင်သောလူမှုဆန်းစစ်ခြင်းနှင့် အကဲဖြတ်ခြင်းလုပ်ငန်းစဉ် ( PSA/ PRA) အ  
 ကျဉ်းချုပ်ဇယား -
- ၆။ ကျေးရွာဖွံ့ဖြိုးရေးအစီအစဉ်အတွက် အသုံးပြုခဲ့သော PRA Tools များနှင့် တစ်ခုချင်းစီအတွက်  
 သုံးသပ်ချက်များ -
- ၇။ ကော်မတီဝင်များရွေးချယ်ခြင်းနှင့် ကျေးရွာဖွံ့ဖြိုးရေးအစီအစဉ်ဆောင်ရွက်မှု မှတ်တမ်းဇယားများ -
- ၈။ ကျေးရွာအချက်အလက် (ပုံစံ-၁) -
- ၉။ စီမံကိန်းစက်ဝန်းအချိန်ဇယား(ပုံစံ-၂) -
- ၁၀။ ကျေးရွာဖွံ့ဖြိုးရေး ဦးစားပေးအစီအစဉ် -
- ၁၁။ ကျေးရွာအုပ်စုစီမံကိန်းလုပ်ငန်းယွဲ့ရွေးချယ်ခြင်း( ပုံစံ-၄) -
- ၁၂။ အစည်းအဝေးမှတ်တမ်းများ -
- ၁၃။ တက္ကသိုလ်က ဦးစားပေးဖွံ့ဖြိုးရေး လုပ်ငန်းစဉ်များ -

# ပလက်ဝမြို့နယ်အညွှန်းပြမြေပုံ



## ရည်ညွှန်းချက်

- ၁။ နိုင်ငံတော်နယ်နိမိတ်
- ၂။ ပြည်နယ်နယ်နိမိတ်
- ၃။ မြို့နယ်နယ်နိမိတ်
- ၄။ မြို့/အုပ်စု/ကျေးရွာ
- ၅။ မြစ်/ချောင်း
- ၆။ ကျေးရွာတစ်ခုနယ်နိမိတ်

## ရရှိနိုင်ခြင်း

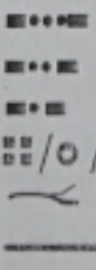

# ထလုံကုန်းကျေးရွာတွင် PRA ပြုလုပ်နေပုံ

ဒုတိယနှစ် စီမံကိန်း(၂၀၁၇)



# ထလုံကုန်းကျေးရွာ သမိုင်း

ထလုံကုန်းကျေးရွာကို ၁၉၅၄ ခုနှစ်တွင် ဦး အောင်သာ၊ ဦးဆောင်နီး နှင့် ဦးလုံဘွေ တို့က စတင် တည်ထောင်ခဲ့ပြီး၊ တည်ထောင်စက အိမ်ခြေ (၉)ဆောင်သာရှိခဲ့သည်။ ခုမီးလူမျိုးများဖြစ်ကြပြီး၊ ရိုးရာနတ်ကို ကိုးကွယ်ကြသူများဖြစ်ကြသည်။ သို့သော် နောက်ပိုင်းတွင် ခရစ်ယာန် သာသနာပြုအဖွဲ့များ ဝင်ရောက်လာသောအခါ၊ ခရစ်ယာန်ဘာသာကိုသာ ကိုးကွယ်လာကြသည်။

ထလုံကုန်းကျေးရွာရှိ မိသားစုတိုင်းသည်လည်း တစ်နှစ်ဝမ်းစာဖူလုံရေးအတွက် တောင်ယာစပါးကိုသာ အဓိက စိုက်ပျိုးခဲ့ကြပြီး၊ ဂျင်း၊ ဂမုန်း၊ နမ်း တို့ကို အပိုဝင်ငွေ ရရှိရေးအတွက် စိုက်ပျိုးခဲ့ကြသည်။ အိမ်တိုင်း၌ ကြက်၊ ဝက် ကိုမွေးမြူကြသည်။

မတ်လနှင့်ဧပြီလ တို့တွင် ဝမ်းပျက်ဝမ်းအလျှောရောဂါဖြစ်ပွားပြီး၊ မေလနှင့် ဇွန်လတွင် ငှက်ဖျားရောဂါ ဖြစ်ပွားလေ့ရှိပါသည်။

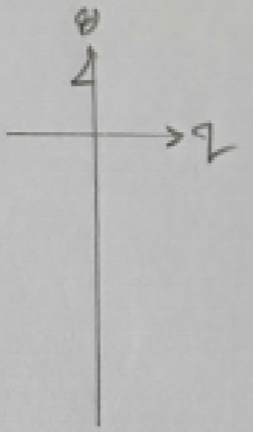

പുഴയുടെ തടവുകൾ  
പുഴ

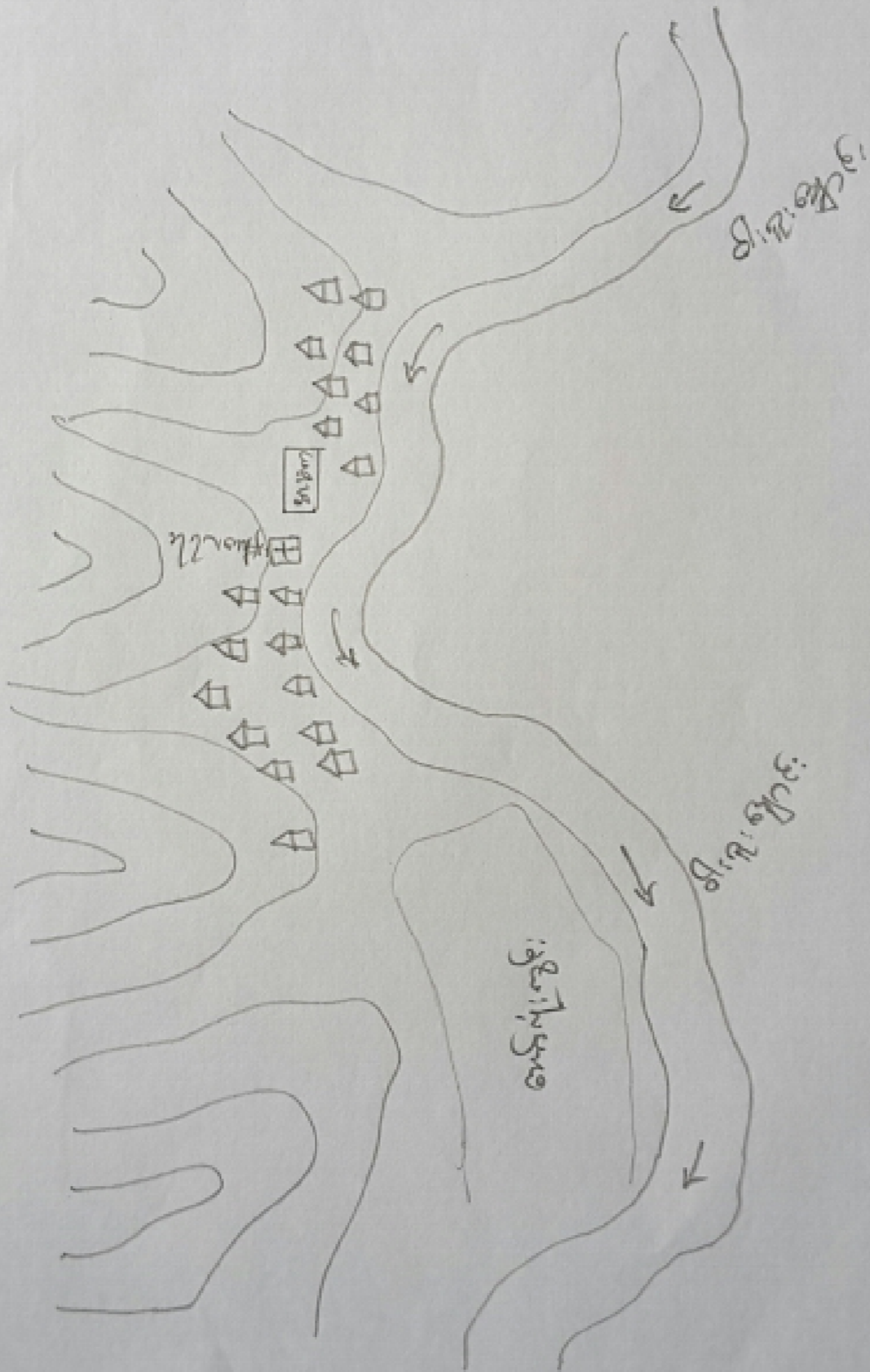

ဆလုံကျွန်း

ကျေးရွာ၏ အရင်းအမြစ်ပိုင်ဆိုင်မှု

ကျား		မ	
၁။	အိမ်ဆောက်ခြင်း	၁။	ထမင်းချက်ပြုတ်ခြင်း
၂။	သစ်/ဝါး ခုတ်ခြင်း	၂။	ထင်းခွေခြင်း၊ ရေခပ်ခြင်း၊ အဝတ်လျှော်ခြင်း
၃။	တောင်ယာခုတ်ခြင်း	၃။	တောင်ယာခုတ်ခြင်း၊ ပေါင်းရှင်းခြင်း
၄။	ရေတွင်းရေကန် တူးဖော်ခြင်း	၄။	စပါးထောင်းခြင်း၊ စပါးထမ်းခြင်း
၅။	ပွဲလမ်းသဘင်ကျင်းပခြင်း	၅။	ယက်ကန်းယက်လုပ်ခြင်း
၆။	အသုဘပွဲ ကိုဆောင်ရွက်ခြင်း	၆။	ဟင်းရှာခြင်း
၇။	တောင်း၊ ငြာ၊ နီးယက်လုပ်ခြင်း	၇။	ကလေးထိန်းခြင်း
၈။		၈။	ကောက်ထိုးခြင်း
၉။		၉။	ကြက်၊ ဝက်၊ ပွေးမြူခြင်း
၁၀။		၁၀။	

ကျေးရွာ၏ ဥစ္စာနေ ကြွယ်ဝမှုပြု ဇယား

အဆင့်	သတ်မှတ်ချက်	အိမ်ခြေ	ရာခိုင်နှုန်း
ချမ်းသာ အဆင့်	ပျဉ်ထောင်အိမ်၊ နွား၊ ဥယျာဉ်ရှိ၊ ကိုင်းမြေ၊ ဆိုက်ကယ်၊ ကြက်၊ ဝက်၊ ရှိ။	၃	၂၀.၀ %
အလယ်အလတ် အဆင့်	တစ်နှစ်ဝမ်းစာ ဖူလုံ၊ အကြွေးမရှိ၊ သစ်တိုင်လုံးအိမ်၊ ဆိုလာ၊ ကြက်၊ ဝက်၊ ရှိ။	၄	၂၉.၆၉ %
ဆင်းရဲအဆင့်	ဝါးအိမ်၊ အကြွေးထူ၊ ဝမ်းစာရှိ၊ ကြက်၊ ဝက်၊ ရှိ။	၈	၅၃.၃၃ %
	စုစုပေါင်း	၁၅	၁၀၀.၀၀ %





# ရာသီခွင်ပြဇယား သုံးသပ်ချက်

ထလုံကုန်းကျေးရွာ၊ တပ်ချောင်းအုပ်စု

ထလုံကုန်း ကျေးရွာသည် ဝါးရှူးချောင်း၏ အနောက်ဘက် တောင်ကုန်းပေါ်တွင် တည်ရှိသည်။ အနီးပတ်ဝန်းကျင်တွင် မြေဩဇာ ကောင်းမွန်သော တောင်ယာ မြေရှိသောကြောင့် တစ်နှစ် ဝမ်းစာ ဖူလုံကြသည်။ အခြားရွာများ ကဲ့သို့ပင် တောင်ယာ လုပ်ငန်းကို တစ်နှစ် ပတ်လုံးနီးပါး လုပ်ကိုင်နေရပါသည်။ ထလုံကုန်းကျေးရွာသည် ချောင်းကမ်း နံဘေးရှိ ကိုင်းမြေများတွင် ဟင်းသီးဟင်းရွက် အနည်းငယ်ကို ဟင်းအလို့ငှာ အဓိက စိုက်ပျိုးကြသည်။ အပို ဝင်ငွေ ရသည်အထိ စိုက်ပျိုးရန် မြေနေရာ မရှိပါ။

ကျေးရွာ အတွင်း ဖြစ်တတ်သော ရောဂါများမှာ ဝမ်းပျက်ဝမ်းလျှော၊ ငှက်ဖျားရောဂါများနှင့် နှာစေးချောင်းဆိုးခြင်းများ ဖြစ်ကြပါသည်။ မတ်လ မှ ဇွန်လအတွင်း ဝမ်းပျက်ဝမ်းလျှော ဖြစ်ပွားလေ့ရှိပြီး၊ မေလမှ ဩဂုတ်လအတွင်းတွင် ငှက်ဖျားရောဂါဖြစ်လေ့ ရှိသည်။ နိုဝင်ဘာလတွင် နှာစေး ချောင်းဆိုးဖြစ်တတ်သည်။ ဒီဇင်ဘာလတွင် ခရစ်စမတ်ပွဲတော် ဆင်နွဲကြပြီး၊ အခြားလများတွင် ပွဲလမ်းသဘင် အတိအကျ မရှိပါ။

မတ်လတွင် ဝဥရာခြင်းမှ ဝင်ငွေ အနည်းငယ် ရရှိသည်။ ဇွန်လ တွင် ကလေးပညာရေးအတွက် ငွေကုန်တတ်သည်။ တောင်ယာ လုပ်ငန်းခွင်၌ ကျဘမ်းအလုပ်သမားငှားရခြင်းကြောင့် ငွေကုန်များရပါသည်။ အောက်တိုဘာ၊ နိုဝင်ဘာ၊ ဒီဇင်ဘာလများတွင် ဝဥ၊ တောင်ယာစပါး တို့ ရရှိသည်။

ကျန်းမာရေးနှင့်ပတ်သက်၍ ဆေးဝါးကျွမ်းကျင်သူ မရှိပါ။ အရံသားဖွားဆရာမ မရှိ။ ကျန်းမာရေး လုပ်သားလည်း မရှိ။ ဆေးဆိုင်လည်း မရှိ။ နေမကောင်းဖြစ်လျှင်လည်း အံကြိတ်ခံရသည်။ ဆေးထိုးတတ်သူ တစ်ဦးရှိသည်။

စာပေအဖွဲ့ချုပ်

ပင့်ကူအိမ်သုံးသပ်ခြင်း

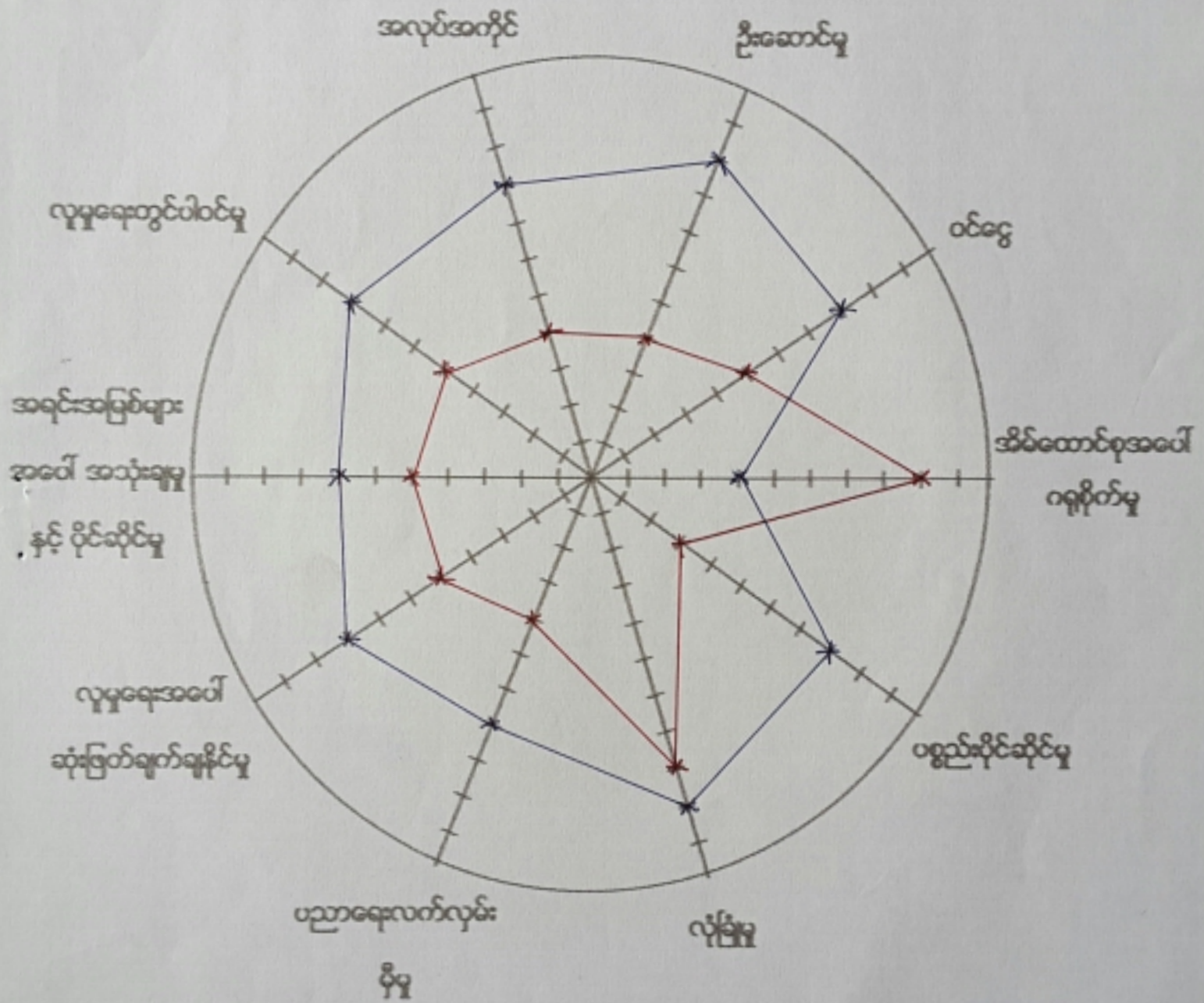

— = ၂၀%  
 — = ၁၀%

ပင့်ကူအိမ်ဆန်းစစ်မှုမှ သုံးသပ်ချက်

ထလုံကုန်း ကျေးရွာ

တပ်ချောင်းအုပ်စု၊ ထလုံကုန်းကျေးရွာ၊ ကျေးရွာသူ/သားများအား လူမှုဆန်းစစ်ခြင်းပြုလုပ်ရာ တွင် ပင့်ကူအိမ်ဆန်းစစ်မှုအရ အမျိုးသားများသည် အမျိုးသမီးများထက် ဦးဆောင်မှု၊ ဝင်ငွေ၊ အလုပ်အကိုင်၊ လူမှုရေးတွင်ပါဝင်မှု၊ အရင်းအမြစ်များအပေါ်အသုံးချမှုနှင့်ပိုင်ဆိုင်မှု၊ လူမှုရေးကိစ္စရပ် များအပေါ်ဆုံးဖြတ်ချက်ချနိုင်မှု၊ ပညာရေးလက်လှမ်းမီမှုနှင့် ပစ္စည်းပိုင်ဆိုင်မှုတို့တွင် သာလွန် သည်ကို တွေ့ရပါသည်။

အမျိုးသားများသည် ဦးဆောင်မှုကောင်းပြီး လုံခြုံမှုလည်း ကောင်းသည်ကို တွေ့ရပါသည်။

အိမ်ထောင်စုအပေါ် ဂရုစိုက်မှုတွင် အမျိုးသမီးများသည် အမျိုးသားများထက် သာလွန်သော်လည်း ပစ္စည်းပိုင်ဆိုင်မှုတွင် နည်းပါးသည်ကို တွေ့ရပါသည်။

ထလုံကုန်းကျေးရွာသူ အမျိုးသမီးများသည် လုံခြုံမှုတွင် အလွန်ကောင်းမွန်သည်ကို တွေ့ရပါသည်။

(പ്രകൃതിയും മനുഷ്യവും) (2023)

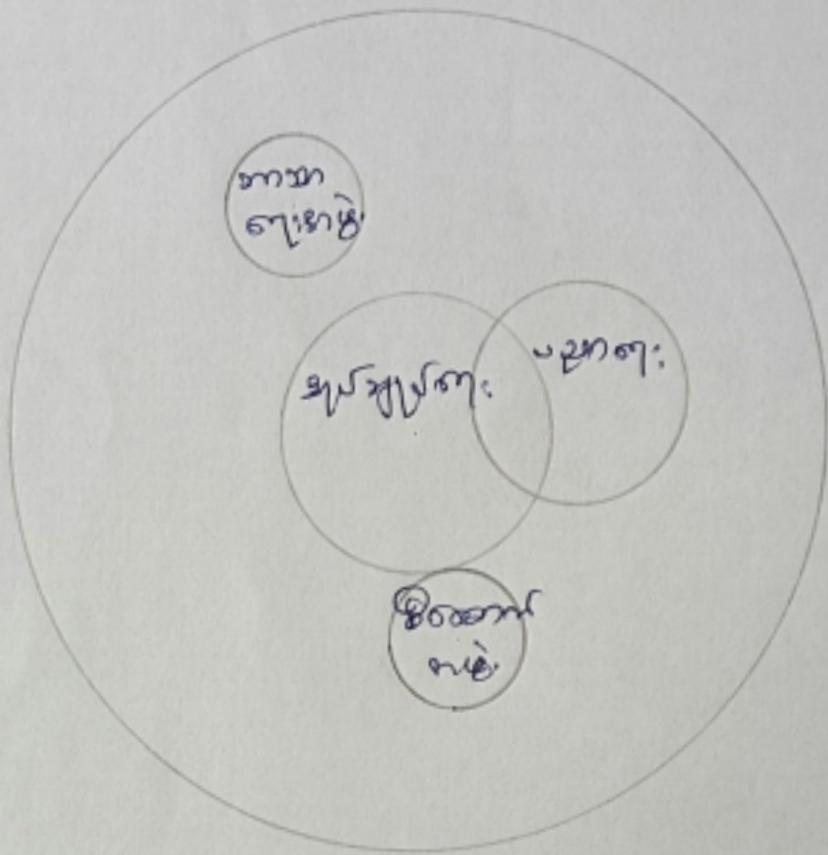

# အဖွဲ့အစည်းချိတ်ဆက်မှုပြုမြေပုံ(ဗင်းကားချပ်) သုံးသပ်ချက်

ထလုံကုန်းကျေးရွာ၊ တပ်ချောင်းအုပ်စု

လူထုဗဟိုပြုစီမံကိန်း၊ လူမှုဆန်းစစ်ခြင်း ပြုလုပ်ခြင်းပြုလုပ်ရာ ဗင်းကားချပ် သုံးသပ်ချက်အရ ထလုံကုန်းကျေးရွာတွင် အုပ်ချုပ်ရေး၊ ဘာသာရေး၊ ပညာရေးအဖွဲ့ နှင့် ကျေးရွာ စီ/ထောက်အဖွဲ့ တို့ရှိကြပါသည်။

အုပ်ချုပ်ရေးအဖွဲ့သည် ကျေးရွာအတွင်းရှိ ပညာရေးအဖွဲ့အစည်းများနှင့် အပြန်အလှန် ပူးပေါင်းလုပ်ဆောင်ခြင်း၊ ကူညီခြင်းများရှိသည်ကို တွေ့ရပါသည်။ သို့သော် ဘာသာရေး အဖွဲ့အစည်းသည် ချိတ်ဆက်မှု ကင်းနေသည်ကို တွေ့ရသဖြင့် တစ်ခြားအဖွဲ့ အစည်းများနှင့် ပူးပေါင်းခြင်း မရှိသည်ကို တွေ့ရပါသည်။ ကျေးရွာ စီ/ထောက် အဖွဲ့အစည်းနှင့် အုပ်ချုပ်ရေးအဖွဲ့သည် ချိတ်ဆက်မှု ရှိသော်လည်း ပါဝင်ပူးပေါင်းမှု အားနည်းသည်ကို တွေ့ရပါသည်။ ကျန်းမာရေးအဖွဲ့၊ NGO နှင့် တစ်ခြား အဖွဲ့အစည်းများ ကျေးရွာအတွင်း ဝင်ရောက်ခြင်း မရှိသည် ကိုလည်း တွေ့ရှိသုံးသပ် ရပါသည်။

ကျေးရွာ စီထောက်အဖွဲ့သည်လည်း လုပ်ငန်းများ ဆောင်ရွက်ရာတွင် အုပ်ချုပ်ရေး အဖွဲ့နှင့် ပူးပေါင်းဆောင်ရွက်မှု အလွန်အားနည်းသည် ကို တွေ့ရပါသည်။

စာလက်မှတ်: ၅၈  
 ဇယားချင်းနှစ်

ပုံစံ - ၈ - ၁ ကျေးရွာအခြေခံအချက်အလက်များ (Form PC 1)

လမ်းညွှန်ချက်၊ ကျေးရွာတစ်ရွာသို့ ပထမဆုံးမိတ်ဆက်ခရီး သွားရောက်သောအခါ လူထုစည်းရုံးရေးမှူးသည် ကျေးရွာခေါင်းဆောင်များအား ကျေးရွာအချက်အလက်များကို မေတ္တာရပ်ခံ၍ တောင်းခံရသည်။ ဤအချက်အလက်များကို စီမံကိန်းမိတ်ဆက်အစည်းဝေးမတိုင်မီတောင်းခံရမည်။ စီမံကိန်းမိတ်ဆက်အစည်းဝေးတွင် လူထုစည်းရုံးရေးမှူးသည် ဤအချက်အလက်များအား စစ်ဆေးပြီး မှန်ကန်အောင်ပြုလုပ်ရမည်။ ပြီးနောက်တွင် လူထုစည်းရုံးရေးမှူးမှ သတင်းအချက်အလက်ထဲသို့ Tablets မှ တဆင့် ဖြည့်သွင်းရမည်။

ကျေးရွာခေါင်းဆောင် အမည် ဦးမင်းဦး	ကျေးရွာခေါင်းဆောင်၏ ဖုန်းနံပါတ် -	လူထုစည်းရုံးရေးမှူး၏ အမည် ဦးမင်းဦး
ပြည်နယ်တိုင်းဒေသကြီး ချင်း	မြို့နယ်-ပလက်ဝ	ကျေးရွာအုပ်စု ဇယားချင်း ကျေးရွာ စာလက်မှတ်: ၅၈

က။ လူဦးရေ

လူမျိုးစု	အိမ်ထောင်စုအရေအတွက်	ကိုးကွယ်သည့်ဘာသာ	အိမ်ထောင်စုအရေအတွက်
လူမျိုးစု (၁) မြန်မာ	၁၆	ဘာသာ (၁) မြန်မာ	၁၆
လူမျိုးစု (၂) -----		ဘာသာ (၂) -----	
လူမျိုးစု (၃) -----		ဘာသာ (၃) -----	
လူမျိုးစုရော -----		ဘာသာရော -----	
အခြား			
	အရေအတွက်		
မသန်စွမ်းသူများ	၁		
သက်ကြီးရွယ်အိုများ (၆၅ နှစ် နှင့် အထက်)	၃ ဦး		
စစ်ဘေးရှောင်	-		

	အမျိုးသား (အရေအတွက်)	အမျိုးသမီး (အရေအတွက်)
လူဦးရေ		
လူမျိုးစု (၁) မြန်မာ	၃၇	၃၂
လူမျိုးစု (၂) -----		
လူမျိုးစု (၃) -----		
အခြား		
အိမ်ထောင်ဦးစီး	၁၆	-

(ခ) အခြေခံအဆောက်အအုံ အသုံးအဆောင်များ

စာသင်ကျောင်း	အမှတ် ခြံမပါ	ကျန်းမာရေး	အမှတ် ခြံမပါ	ဘာသာရေး အဆောက် အအုံများ	အမှတ် ခြံမပါ
--------------	-----------------	------------	-----------------	----------------------------	-----------------

စလုံကျွန်း ၅၈  
 ဝတ်ကျောင်းအုပ်စု

ပုံစံ - ၈ - ၁ ကျေးရွာအခြေခံအချက်အလက်များ (Form PC 1)

လမ်းညွှန်ချက်၊ ကျေးရွာတစ်ရွာသို့ ပထမဆုံးမိတ်ဆက်ခရီး သွားရောက်သောအခါ လူထုစည်းရုံးရေးမှူးသည် ကျေးရွာ ခေါင်းဆောင်များအား ကျေးရွာအချက်အလက်များကို မေတ္တာရပ်ခံ၍ တောင်းခံရသည်။ ဤအချက်အလက်များကို စီမံကိန်း မိတ်ဆက်အစည်းဝေးမတိုင်မီတောင်းခံရမည်။ စီမံကိန်းမိတ်ဆက်အစည်းဝေးတွင် လူထုစည်းရုံးရေးမှူးသည် ဤအချက်အလက် များအား စစ်ဆေးပြီး မှန်ကန်အောင်ပြုလုပ်ရမည်။ ပြီးနောက်တွင် လူထုစည်းရုံးရေးမှူးမှ သတင်းအချက်အလက်ထံသို့ Tablets မှ တဆင့် ဖြည့်သွင်းရမည်။

ကျေးရွာခေါင်းဆောင် အမည် ဦး ၆ ယိုး	ကျေးရွာခေါင်းဆောင်၏ ဖုန်းနံပါတ် —	လူထုစည်းရုံးရေးမှူး၏ အမည် ဦး ၆ ယိုး
ပြည်နယ်/တိုင်းဒေသကြီး ချင်း	မြို့နယ်-ပရက်ဝ	ကျေးရွာအုပ်စု ဝတ်ကျွန်း

လူမျိုးစု	အိမ်ထောင်စုအရေအတွက်	ကိုးကွယ်သည့်ဘာသာ	အိမ်ထောင်စုအရေအတွက်
လူမျိုးစု (၁) - ချင်း	၁၆	ဘာသာ (၁) - ခရစ်ယာန်	၁၆
လူမျိုးစု (၂) -----		ဘာသာ (၂) -----	
လူမျိုးစု (၃) -----		ဘာသာ (၃) -----	
လူမျိုးစုရော -----		ဘာသာရော -----	
အခြား	အရေအတွက်		
မသန်စွမ်းသူများ	၁		
သက်ကြီးရွယ်အိုများ (၆၅ နှစ် နှင့် အထက်)	၃ ဦး		
စစ်ဘေးရှောင်	—		

	အမျိုးသား (အရေအတွက်)	အမျိုးသမီး (အရေအတွက်)
လူဦးရေ		
လူမျိုးစု (၁) - ချင်း	၃၇	၂၆
လူမျိုးစု (၂) -----		
လူမျိုးစု (၃) -----		
အခြား		
အိမ်ထောင်ဦးစီး	၁၆	—

(ခ) အခြေခံအဆောက်အအုံ အသုံးအဆောင်များ

စာသင်ကျောင်း	အမှတ် ဖြစ်ပါ	ကျန်းမာရေး	အမှတ် ဖြစ်ပါ	ဘာသာရေး အဆောက် အအုံများ	အမှတ် ဖြစ်ပါ
--------------	-----------------	------------	-----------------	----------------------------	-----------------

အထက်တန်းကျောင်း	<input type="checkbox"/>	ဆေးရုံ	<input type="checkbox"/>	စေတီ	<input type="checkbox"/>
အလယ်တန်းကျောင်း	<input type="checkbox"/>	ကျန်းမာရေးဌာန	<input type="checkbox"/>	ဘုန်းကြီးကျောင်း	<input type="checkbox"/>
မူလတန်းကျောင်း	<input checked="" type="checkbox"/>	ကျန်းမာရေးဌာနခွဲ	<input type="checkbox"/>	ဟိန္ဒူဘုရားကျောင်း	<input type="checkbox"/>
မူကြိုကျောင်း	<input type="checkbox"/>	ဆေးပေးခန်း	<input type="checkbox"/>	ခရစ်ယာန်ကျောင်း	<input checked="" type="checkbox"/>
အခြား	<input type="checkbox"/>	အခြား	<input type="checkbox"/>	ဗလီ	<input type="checkbox"/>
				အခြား	<input type="checkbox"/>
မှတ်ချက်		မှတ်ချက်		မှတ်ချက်	

(ဂ) ကျွမ်းကျင်သူများမှတ်တမ်း (ကျေးရွာတွင်နေထိုင်သော သို့မဟုတ် တခြားရွာမှလာရောက်သော ကျွမ်းကျင်သူများ)

(၁) စာသင်ကျောင်း			(၂) ကျန်းမာရေး			(၃) လက်မှုပညာရှင်		
	ရွာတွင်နေထိုင်သူ	အခြားရွာမှလာသူ		ရွာတွင်နေထိုင်သူ	အခြားရွာမှလာသူ		ရွာတွင်နေထိုင်သူ	အခြားရွာမှလာသူ
မူလတန်းပြဆရာ/မ	<input type="checkbox"/>	<input checked="" type="checkbox"/>	ဆရာဝန်	<input type="checkbox"/>	<input type="checkbox"/>	လက်သမား	<input type="checkbox"/>	<input type="checkbox"/>
အထက်တန်းပြဆရာ/မ	<input type="checkbox"/>	<input type="checkbox"/>	လက်ထောက်ကျန်းမာရေးမှူး	<input type="checkbox"/>	<input type="checkbox"/>	ပန်းရံ	<input type="checkbox"/>	<input type="checkbox"/>
အလယ်တန်းပြဆရာ/မ	<input type="checkbox"/>	<input type="checkbox"/>	အမျိုးသမီးကျန်းမာရေးဆရာမ	<input type="checkbox"/>	<input type="checkbox"/>	လျှပ်စစ်ကျွမ်းကျင်၊ ဝါးသမား	<input type="checkbox"/>	<input type="checkbox"/>
မူကြိုဆရာ/မ	<input type="checkbox"/>	<input type="checkbox"/>	သားဖွားဆရာမ	<input type="checkbox"/>	<input type="checkbox"/>	ရေပိုက်သွယ်သူ	<input type="checkbox"/>	<input type="checkbox"/>
အခြား	<input type="checkbox"/>	<input type="checkbox"/>	ပြည်သူ့ကျန်းမာရေးလုပ်သား	<input type="checkbox"/>	<input type="checkbox"/>	စက်ပြင်ဆရာ	<input type="checkbox"/>	<input type="checkbox"/>
မှတ်ချက်			မှတ်ချက်			မှတ်ချက်		

(ဃ) ကျေးရွာသို့ ရောက်ရှိနိုင်သည့် လမ်းအခြေအနေ / ကျေးရွာတစ်ရွာသည် ၎င်း၏ ကျေးရွာအုပ်စုနှင့် ဆက်သွယ်ထားသော လမ်းအခြေအနေ (အောက်ပါတို့ကိုဝိုင်းပါ)

ကျောက်ကြမ်းလမ်း      ကတ္တရာလမ်း      ကွန်ကရစ်လမ်း      မော်တော်ဆိုင်ကယ်လမ်း  
 ကျောက်ခင်းလမ်း      မြေသားလမ်း      လူသွားလမ်း      အခြား \_\_\_\_\_

(င) ကျေးရွာဖွံ့ဖြိုးမှုစီမံချက်

- (၁) လူထုဗဟိုပြုစီမံကိန်းမစတင်မီ ဤကျေးရွာတွင်ကျေးရွာဖွံ့ဖြိုးမှု စီမံချက်ရှိခဲ့ပါသလား? ဝိုင်းပါ  
ရှိပါသည်/မရှိပါ/မသိပါ
- (၂) ရှိခဲ့ပါလျှင် ဤစီမံချက်ကို မည်သည့် ခုနှစ်တွင်ပြင်ဆင်ခဲ့ပါသနည်း? နှစ်-----/မသိပါ
- (၃) ဤစီမံချက်ကို မြို့နယ်မှအတည်ပြုခဲ့ပါသလား? ပြုခဲ့ပါသည်/မပြုခဲ့ပါ/မသိပါ

(စ) ခရီးအကွာအဝေး

- (၁) ဤကျေးရွာ၏ဗဟိုမှ ၎င်းကျေးရွာအုပ်စု၏ဗဟိုအထိ ခရီးခိုင်မည်မျှကွာဝေးသနည်း? မိုင်-----/မသိပါ
- (၂) ဤကျေးရွာမှ ၎င်းကျေးရွာအုပ်စုဗဟိုအထိ သွားလာရာတွင်ကြာမြင့်သည့်အချိန် ၁ : ၃၀

ခြောက်သွေ့ရာသီတွင်ကြာချိန်----- ထော်လာဂျီ/မော်တော်ဆိုင်ကယ်/ခြေလျင်/လား/မော်တော်ဘုတ်/  
 အခြား ----- ၃၃.၃၀ -----

မိုးရာသီတွင်ကြာချိန်----- ထော်လာဂျီ/မော်တော်ဆိုင်ကယ်/ခြေလျင်/လား/မော်တော်ဘုတ်/  
 အခြား ----- ၃၃.၀၀ -----



(ဆ) ပတ်ဝန်းကျင်ဆိုင်ရာ သဘာဝဘေးအန္တရာယ်

ဤကျေးရွာတွင် ရေကြီးခြင်းကဲ့သို့ သဘာဝဘေးအန္တရာယ်ကျရောက်ဖူးခြင်း ရှိပါသလား။

မရှိပါ       ရှိပါသည်      ရှိလျှင်ဖော်ပြပါ -----

(ဇ) ကျေးရွာတွင် ဇွဲစည်းထားသော အဖွဲ့အစည်းများ

လူထုစဟိုပြုစီမံကိန်းမတိုင်မီ ဤကျေးရွာတွင် ကျေးရွာဖွံ့ဖြိုးရေးအတွက် အစိုးရ (သို့) ရွာသားများကိုယ်တိုင် (သို့) စီမံကိန်းတစ်ခုခုမှ ဇွဲစည်းထားသည့် အဖွဲ့အစည်းများရှိပါသလား။

(၁) စိနစရာကသစ်

(၂) -----

(ဈ) အထွေထွေအုပ်ချုပ်ရေး ဦးစီးဌာန (GAD) မှ မှတ်တမ်းတင်ထားခြင်း

ဤကျေးရွာသည် အထွေထွေအုပ်ချုပ်ရေး ဦးစီးဌာန (GAD) မှ မှတ်တမ်းတင်ထားမှု ရှိပါသလား။

မရှိပါ       ရှိပါသည်

ကျေးရွာခေါင်းဆောင်

အမည် ဦး ဖဲ ယိုး

လက်မှတ်

နေ့စွဲ

၇.၁.၂၀၁၇

လူထုစည်းရုံးရေးမှူး

အမည်

ဦးလင်းနီ

လက်မှတ်

နေ့စွဲ

၇-၁-၂၀၁၇

ပုံစံ - ၈ - ၄ ကျေးရွာအုပ်စုစီမံကိန်းလုပ်ငန်းခွဲရွေးချယ်ခြင်းပုံစံ (Form PC 4)

လမ်းညွှန်ဖွဲ့စည်း စီမံကိန်းလုပ်ငန်းခွဲရွေးချယ်မှုအစည်းအဝေးပြီးနောက်တွင် ကျေးရွာအုပ်စုမှ ကော်မတီဝင်များ၏ အကူအညီရယူ၍ ကျေးရွာစီထောက်ကော်မတီမှ လက်မှတ်ရေးထိုးပြီး အဆိုပါပုံစံအား ပြည့်စုံအောင်ဖြည့်သွင်းရမည်။ ဤပုံစံအား ပြည့်စုံစွာဖြည့်သွင်းပြီးပါက ကျေးရွာအုပ်စုမှ ကော်မတီဝင်များထံမှ ရရှိသည့် အချက်အလက်အရ နောက်ဆက်တွဲအဖြစ် ထားရှိရမည်။ CF မှ ကျေးရွာတစ်ရွာချင်းစီ၏ စီမံကိန်းလုပ်ငန်းခွဲဆိုင်ရာ အချက်အလက်များကို MIS သို့ ထည့်သွင်းရမည်။ (ယခုစီမံကိန်းလုပ်ငန်းခွဲ မလုပ်ကိုင်သော ကျေးရွာများ မပါဝင်ပါ။)

ကျေးရွာစည်းရုံးရေးမှူး/ဝန်ထမ်းအမည် စော်ရွယ်စိုးလင်း

နေ့စွဲ ၂၄.၃.၂၀၁၇

ပြည်နယ်/ခရိုင် ချင်း မြို့နယ် ပလက်ဝ ဝက်ခန်းအား လက်မှတ်ခြစ်ပေးပါ။ (V)  ဝက်ခန်း(၀)  ဖောက်ခန်း(၂)  ဝက်ခန်း(၃)  ဝက်ခန်း(၄)  ကျေးရွာအုပ်စု ပျဉ်း

ကျေးရွာအမည်	ထောက်ရွက်မည့် လုပ်ငန်းများ	အတိုင်းအတာ	ခန့်မှန်း တိုက်ရိုက် အကျိုးခံစားခွင့် ရှိသူများ	အဆိုပြုသူ	ခန့်မှန်းကျန်ကျစရိတ်				
					စီမံကိန်းမှ ထည့်ဝင်မှု	ကျေးရွာမှ ထည့်ဝင်မှု	အခြားထည့်ဝင်မှု (ခေါ်ပြုပါ)	စုစုပေါင်း	
ကျင်းဝ	မကြီးကျောင်းဆောင်အစုံ၊ စာတက်လုပ်ခြင်းလုပ်ငန်း (အုတ်)	၄၀' x ၃၀' x ၁၁'	၄၅၅	မကြီးကျား + င	၈,၀၀၀,၀၀၀				၈,၀၀၀,၀၀၀
ပျဉ်း	စာသင်ကျောင်းပြုပြင်ခြင်းလုပ်ငန်း (သစ်သား)	၅၄' x ၂၄' x ၁၀'	၄၀၀	မကြီးကျား + င	၄,၅၀၀,၀၀၀				၄,၅၀၀,၀၀၀
ဒဂလင်	ကျေးရွာဘက်ရုံးသုံး ခန်းမဆောင်ဆောက်လုပ်ခြင်းလုပ်ငန်း (သစ်သား)	၃၀' x ၂၀' x ၅'	၂၄၆	မကြီးကျား + င	၄,၀၀၀,၀၀၀				၄,၀၀၀,၀၀၀
အိုးဘို	ရွာလယ်တိုက်စာအိမ်ဆောက်လုပ်ခြင်းလုပ်ငန်း (သစ်သား)	၅၅' x ၆' x ၁၀'	၁၉၃	မကြီးကျား + င	၄,၈၀၀,၀၀၀				၄,၈၀၀,၀၀၀

စာမျက်နှာ ၅ ကျေးရွာအုပ်စု ၈ / စာတက် ကော်မတီ ၉ ကွဲ ၄ စာမည် လက်မှတ် ရက်စွဲ ၈.၃.၂၀၁၇  
 ဦးလွန်းမောင် 

ပုံစံ - ၈ - ၄ ကျေးရွာအုပ်စုစီမံကိန်းလုပ်ငန်းခွဲရွေးချယ်ခြင်းပုံစံ (Form PC 4)

လမ်းညွှန်ရွက်၊ စီမံကိန်းလုပ်ငန်းခွဲရွေးချယ်မှုအမည်အစေးပြီးနောက်တွင် ကျေးရွာအုပ်စုမှ CF/TF တို့၏ အကူအညီရယူ၍ ကျေးရွာစီတောက်တော်မတီမှ လက်မှတ်ရေးထိုးပြီး တစ်ဆင့်ပုံစံအား ပြည့်စုံအောင်ဖြည့်သွင်းရမည်။ ဤပုံစံအား ပြည့်စုံစွာဖြည့်သွင်းပြီးပါက ကျေးရွာအုပ်စုခွဲရွေးတက်ရေးစီမံခန့်ခွဲမှုဦးစီးဌာနမှ နောက်ဆက်တွဲအခြေထားရှိရမည်။ CF မှ ကျေးရွာတစ်ရွာချင်းစီ၏ စီမံကိန်းလုပ်ငန်းခွဲဆိုင်ရာ အချက်အလက်များကို MIS သို့ ထည့်သွင်းရမည်။ (ယခုနစ်စီမံကိန်းလုပ်ငန်းခွဲ မလုပ်ကိုင်သော ကျေးရွာများ မပါဝင်ပါ။)

ကျေးရွာစည်းရုံးရေးမှူး/ဝန်ထမ်းအမည် ဒေါ်ဈာန်စိန်လင်း

နေ့စွဲ 14.9.2021 မတ်ဝန်းကျင်အုပ်စုဌာနချုပ်၊ မြစ်ဝကျွန်းပေါ်ကန်စီမံကိန်း(၁) ညစ်ကန်(၂) ဝတ်စမ်း(၃) ဝတ်စမ်း(၄)

ပြည်နယ်/ဧရာဝတီ ချင်း မြို့နယ် ပလက်ဝ ကျေးရွာ ၈ တပ်ရွာ ၆

ကျေးရွာအမည်	အဆောင်ရွက်မည့် လုပ်ငန်းများ	အတိုင်းအတာ	ခန့်မှန်း တိုက်ရိုက် အကျိုးခံစားခွင့် ရှိသူများ	ခေတ္တပြုစုပုံစံ	ခန့်မှန်းကျန်ကျစရိတ်			
					စီမံကိန်းမှ ထည့်ဝင်မှု	ကျေးရွာမှ ထည့်ဝင်မှု	အခြားထည့်ဝင်မှု (ခေါ်ငြုပါ)	စုစုပေါင်း
မိ.ဝ	မူကြိုကျောင်းဆောက်လုပ်ရေး (ဆစ်သား)	၃၀x၂၄'x၉'	၉၃	၀ ကျား ၀ မ ၂ ကျား+၆	၄၆၀၀၀၀၀	၀	၀	၄၆၀၀၀၀၀
အောက်ရွာငါး	ရွာသား ရွာချင်းဆက်လမ်းဖောက်လုပ်ခြင်းလုပ်ငန်း (အောက်ရွာငါး-တပ်ရွာငါး)	၆၀ - ၄ ခု အကျယ်- ၄'	၆၈	၀ ကျား ၀ မ ၂ ကျား+၆	၃၃၀၀၀၀၀	၀	၀	၃၃၀၀၀၀၀
တပ်ရွာငါး	ရွာသား ရွာချင်းဆက်လမ်းဖောက်လုပ်ခြင်းလုပ်ငန်း (တပ်ရွာငါး-အလယ်ရွာ)	၆၀ - ၄ ခု အကျယ်- ၄'	၃၃၄	၀ ကျား ၀ မ ၂ ကျား+၆	၄၃၀၀၀၀၀	၀	၀	၄၃၀၀၀၀၀
ဖောင်းပိုင်ကုန်း	ရွာသား ရွာချင်းဆက်လမ်းဖောက်လုပ်ခြင်းလုပ်ငန်း (ဖောင်းပိုင်ကုန်း-စိစိလမ်းပေါ်)	၆၀ - ၄ ခု အကျယ်- ၄'	၁၈၀	၀ ကျား ၀ မ ၂ ကျား+၆	၆၅၀၀၀၀၀	၀	၀	၆၅၀၀၀၀၀
ပထန်း	ရွာသား ရွာချင်းဆက်လမ်းဖောက်လုပ်ခြင်းလုပ်ငန်း	၆၀ - ၄ ခု အကျယ်- ၄'	၆၅	၀ ကျား ၀ မ	၃၃၀၀၀၀၀	၀	၀	၃၃၀၀၀၀၀

(ပထန်း - ၁၅:၁၅၀)

ရာထူး: ကျေးဇူးတင်ပုဂ္ဂိုလ်/ထောက်ပံ့ရေးမှူး ဥက္ကဋ္ဌ

အမည် လက်မှတ် ရက်စွဲ  
ဖိုးမင်းစိန်

၃.၃.၂၀၁၇

				၂၀၁၇					
--	--	--	--	------	--	--	--	--	--

ထ...ဟန်... ဘေးရွာ၏ စီမံကိန်း အထောက်အကူပြုကော်မတီ

စောနုဝန်ထမ်း	ဦး ချိုက်စောင့်
	ဒေါ် မိုးမိုး

စီထောက်ဥက္ကဋ္ဌ	ဦး သန်းစောင့်
	ဒေါ် ခုံးကယ်

ဝယ်ယူရေးဆပ် ကော်မတီ	စောင့်ကြည့်ရေး	လုပ်ငန်းလည်ပတ်ထိန်းသိမ်းရေး
ဦး ချိုက်စောင့်	ဦး ဝင်းလင်း	ဦး စောင့်မိုး
ဒေါ် ကိုကယ်	ဦး ရာခေါင်	ဦး ရွှေစိန်
ဒေါ် ဘူးမိုး	ဒေါ် မြင့်မြင့်	ဒေါ် မှတ်စွဲ

ဘေးရွာစာရင်းကိုင်	စောင့်ကြည့်ကိုင်ကြားရေး
ဦး စောင့်ယာ	ဦး ကျီး
	ဒေါ် စယ်

၁၂။ အစည်းအဝေးမှတ်တမ်း

- ကျေးရွာအမည် - ထလုံကုန်းရွာ
- ကျေးရွာအုပ်စုအမည် - တပ်ချောင်းအုပ်စု
- နေရာ - စာသင်ကျောင်း
- အစည်းအဝေးအမည် - ပထမ အကြိမ် အစည်းအဝေး
- ရက်စွဲ - ၃ - ၃ - ၂၀၁၇
- တက်ရောက်သူများ - PC (12) အတိုင်းဖြစ်ပါသည်။

ပထမအကြိမ် ကျေးရွာ (ပထမနေ့) အစည်းအဝေးကို နံနက်(၈:၀၀)တွင် အောက်ပါ အတိုင်းပြုလုပ်ခဲ့ကြပါသည်။

၁။ သီချင်းတစ်ပုဒ်ဖြင့် စတင်ခဲ့ကြသည်။

၂။ လူတိုင်းပါဝင်သည် လူမှုဆန်းစစ် အကဲဖြတ်ခြင်းကို အောက်ပါကိရိယာများ အသုံးပြု၍ ဆောင်ရွက်ခဲ့ကြပါသည်။

- စီမံကိန်းရည်ရွယ်ချက်
- စီမံကိန်းစက်ဝန်း/ စီမံကိန်းတွင်ပါဝင်သော အစိတ်အပိုင်းများ
- တာဝန်နှင့် ဝတ္တရားများ

၃။ ကျေးရွာစေတနာ့ ဝန်ထမ်း နှစ်ဦး (ကျား ၁ + မ-၁)ကို ဒုတိယနှစ် စက်ဝန်း အတွက် အသစ်ပြန်လည် ရွေးချယ်တင်မြှောက်ခဲ့ကြသည်။

၄။ လူတိုင်းပါဝင်သည် လူမှုဆန်းစစ် အကဲဖြတ်ခြင်းကို အောက်ပါကိရိယာများ အသုံးပြု၍ ဆောင်ရွက်ခဲ့ကြပါသည်။

- လူမှုရေး အရင်းအမြစ်ပြုပြင်ပုံ
- ဥစ္စာနေ ကြွယ်ဝမှု အဆင့် သတ်မှတ်ခြင်း
- ရာသီခွင်ပြဇယား

၅။ ပထမနေ့ အစည်းအဝေးကို နေ့လည် (၁၂:၀၀) တွင် ခေတ္တရပ်နား ခဲ့ကြသည်။

မွန်းလွဲပိုင်း အစည်းအဝေး အစီအစဉ်

၆။ လူတိုင်းပါဝင်သည်။ လူမှုဆန်းစစ် အကဲဖြတ်ခြင်းကို အောက်ပါ နည်းလမ်းများ အသုံးပြု၍

ဆောင်ရွက်ခဲ့ကြပါသည်။

- ဗင်းပုံစံ( အဖွဲ့ အစည်းချိတ်ဆက်မှုပြ ဇယား)
- ပင့်ကူအိမ် ( ကျား/မ ရေးရာ သုံးသပ်ခြင်း)
- အရင်းအမြစ် အသုံးချနိုင်မှု

၇။ ကျေးရွာ ဝှံ့ခြီးရေးလုပ်ငန်းစဉ် ထွက်ပေါ်ရန် ကျား/မ အုပ်စု သီးသန့် ခွဲ၍ ဆွေးနွေးမှုကို အောက်ပါ အတိုင်း ဆောင်ရွက်ခဲ့ကြပါသည်။

- ကျေးရွာ အခက်အခဲ အတားအဆီး ပြဿနာများဆွေးနွေးခြင်း
- လာမည့်နှစ်အတွက် ကျေးရွာပျော်မွန်းချက်
- ကျေးရွာဝှံ့ခြီးရေးလုပ်ငန်းခွဲများအား ဒုတိယနှစ် စက်ဝန်းအတွက် အသစ်ပြန်လည် ခန့်အပ်ခဲ့ကြပါသည်။

၈။ ကျေးရွာစီမံခန့်ခွဲရေး အဖွဲ့ဝင်များအား/ကျေးရွာစီမံကိန်းအထောက်အကူပြုကော်မတီဝင်များအား ဒုတိယနှစ် စက်ဝန်းအတွက် အသစ်ပြန်လည် ခန့်အပ်ခဲ့ကြပါသည်။

၉။ ပထမနေ့အစည်းအဝေးကို ညပိုင်း (၅:၀၀) တွင် ရှုပ်သိမ်း ခဲ့ကြပါသည်။

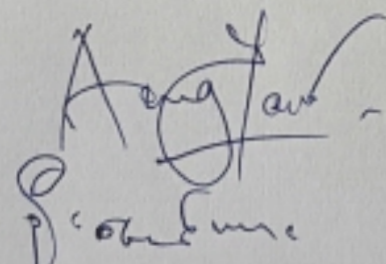
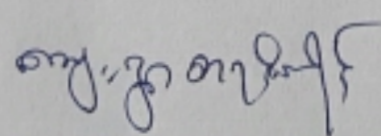
မှတ်တမ်းတင်သူ -   

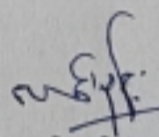
  
 ပြုစုသူ - ဦးလင်းနန်း  
 လူထုစည်းရုံးရေးမှူး