

ပြည်ထောင်စုသမ္မတမြန်မာနိုင်ငံတော်အစိုးရ

စိုက်ပျိုးရေး၊ မွေးမြူရေးနှင့်ဆည်မြောင်းဝန်ကြီးဌာန

ကျေးလက်ဒေသဖွံ့ဖြိုးတိုးတက်ရေးဦးစီးဌာန

လွိုင်ကော်-ရှားတောမြို့နယ်



လူထုဗဟိုပြုစီမံကိန်း

National Community Driven Development Project



ကျေးရွာဖွံ့ဖြိုးရေးအစီအစဉ် (၂၀၁၆-၂၀၁၇)

Village Development Plan (VDP)

ရှားတောမြို့နယ်၊ မြောက်ပိုင်းကျေးရွာအုပ်စု၊ တနော်ကလူကျေးရွာ

အကြောင်းအရာ

စာမျက်နှာ

၁။ မြို့နယ်ပြင်ပ	၃
၂။ အုပ်စုပြင်ပ	၄
၃။ အုပ်စုတွင်ပါဝင်သောကျေးရွာများစာရင်း	၅
၄။ ကျေးရွာသမိုင်းကြောင်း(ကျေးရွာအခြေခံအချက်အလက်များ)	၆
၅။ လူထုပူးပေါင်းပါဝင်သော လူမှုဆန်းစစ်ခြင်းနှင့်အကျိုးမြတ်ခြင်းလုပ်ငန်းစဉ် (PSA/PRA) အကျဉ်းချုပ်ဖော်ပြချက်	၈
၆။ လူမှုရေး နှင့် အရင်းအမြစ်ပြင်ပ	၉
၇။ လူမှုရေး နှင့် အရင်းအမြစ်ပြင်ပနှင့်သုံးသပ်ချက်	၁၀
၈။ ဥစ္စာအကျယ်ဝယ်မှုအဆင့် သတ်မှတ်ချက်ပြပုံ	၁၁
၉။ ဥစ္စာအကျယ်ဝယ်မှုအဆင့်သတ်မှတ်ချက်ဖော်ပြချက်	၁၂
၁၀။ ရာသီဥင်ပြဇယား	၁၃
၁၁။ ရာသီဥင်ပြဇယားသုံးသပ်ချက်	၁၄
၁၂။ အရင်းအမြစ် အသုံးပြုမှုနှင့်ထိန်းချုပ်မှု	၁၅
၁၃။ အရင်းအမြစ် အသုံးပြုမှုနှင့်ထိန်းချုပ်မှု သုံးသပ်ချက်	၁၇
၁၄။ ပင်ကုအိမ်ပြပုံ (ကဏ္ဍမ)	၁၈
၁၅။ ပင်ကုအိမ်သုံးသပ်ချက် (ကဏ္ဍမ)	၁၉
၁၆။ အဖွဲ့ အစည်းချိတ်ဆက်မှုပြပုံ	၂၀
၁၇။ အဖွဲ့ အစည်းချိတ်ဆက်မှုပြပုံသုံးသပ်ချက်	၂၁
၁၈။ ကော်မတီဝင်များစာရင်း	၂၂
၁၉။ ကျေးရွာအချက်အလက်များ (ပုံစံ-၁)	၂၄
၂၀။ စီမံကိန်းအချိန်ဇယား (ပုံစံ-၂)	၂၇
၂၁။ ကျေးရွာဖွံ့ဖြိုးရေးဦးစားပေးအစီအစဉ် (ပုံစံ-၃)	၂၉
၂၂။ ကျေးရွာအုပ်စုစီမံကိန်းလုပ်ငန်းခွဲရေးချယ်ခြင်း (ပုံစံ-၄)	၃၂
၂၃။ အစည်းအဝေးမှတ်တမ်းများ	၃၄
၂၄။ ကဏ္ဍအလိုက်ဦးစားပေးဖွံ့ဖြိုးရေးလုပ်ငန်းစဉ်များ	၃၅
၂၅။ ဦးစားပေးလုပ်ငန်းများရေးချယ်ခြင်းဖော်ပြချက်	၃၇
၂၆။ ကျေးရွာဖွံ့ဖြိုးရေးအစီအစဉ်ဆောင်ရွက်မှုမှတ်တမ်းစာတိုပုံများ	၃၈

ရှားတောမြို့နယ်

ရှမ်းပြည်နယ်



လွိုင်တော်မြို့နယ်

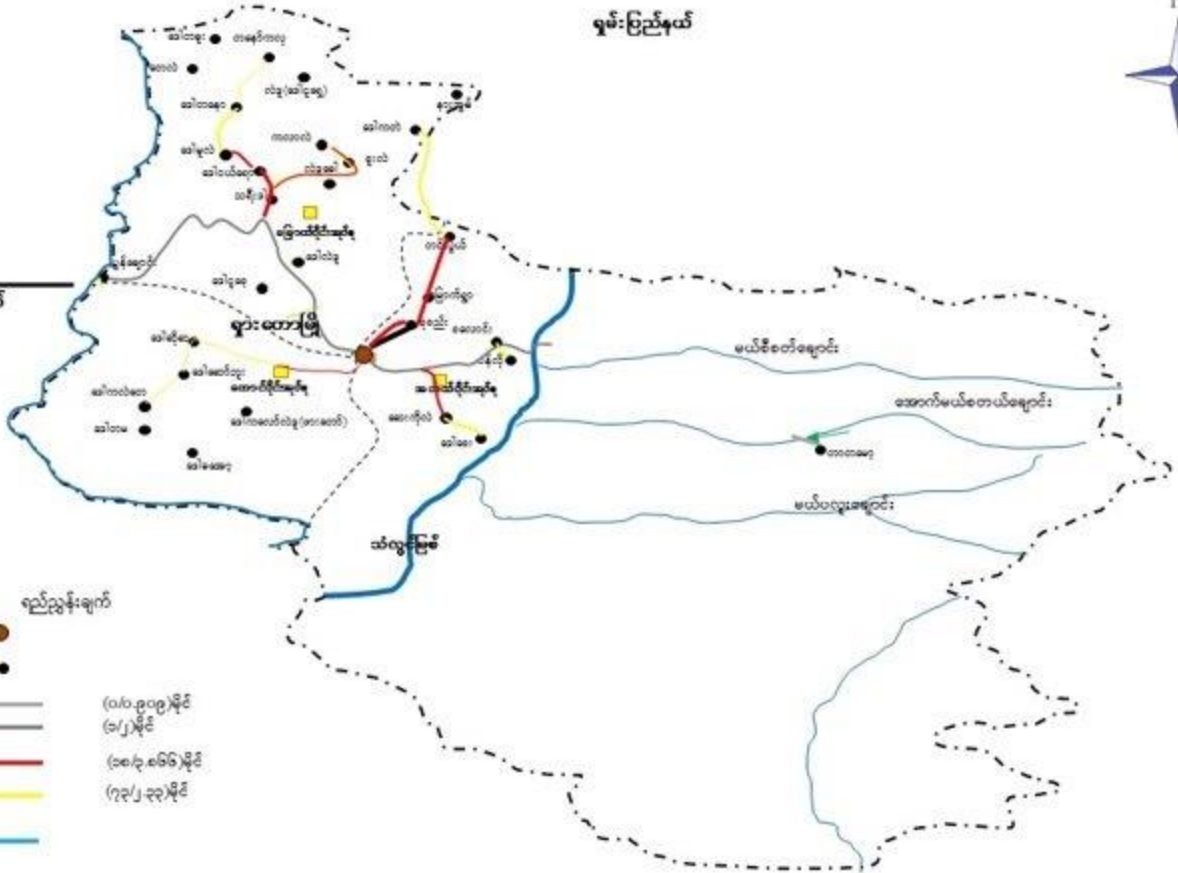

ရည်ညွှန်းချက်

- မြို့နယ် (Shate Taung Sub-township)
- ကျေးရွာ (Village tract) ●
- ကွန်ကရစ်လမ်း (Concrete road) — (၁၀/၅၀၉)မိုင်
- ကတ္တရာလမ်း (Mud road) — (၁/၂)မိုင်
- ကျောက်လမ်း (Stone road) — (၁၈/၃၀၆၆)မိုင်
- မြေသား (Earth road) — (၇၃/၂၃၃)မိုင်
- မြစ်ချောင်း (River) —

တော့ရာအုပ်စုမြေပုံ



ကျေးရွာအုပ်စုတွင် ပါဝင်သော ကျေးရွာများစာရင်း

စဉ်	ကျေးရွာအုပ်စုအမည်	ကျေးရွာအမည်	မှတ်ချက်
၀၁	မြောက်ပိုင်း	ဒေါ်နော့ဇာယု	
၀၂		ဒေါ်တနော	
၀၃		ဒေါ်နုလီ	
၀၄		ဒေါ်ဝယ်ဇော	
၀၅		ဒေါ်ခွါး	
၀၆		ပွန်ဇောင်း	
၀၇		ဒေါ်လီခွ	
၀၈		ဒေါ်ခွင်	
၀၉		မြောက်ပိုင်း-ခုခောင်း	
၀၁၀			
၀၁၁			
၀၁၂			
၀၁၃			
၀၁၄			
၀၁၅			
၀၁၆			
၀၁၇			
၀၁၈			
၀၁၉			
၀၂၀			

လူထုတို့ပြစ်ဒဏ်နည်းမှ လူထုပူးပေါင်းပါဝင်သောနည်းဖြင့် ပထမနှစ်စီမံကိန်း စိတ်ဆက်အည်းအပေး

(၂၀၀၇) ခုနှစ်

ကျေးရွာအုပ်စုအမည် - ဖြော့တပိုင် ကျေးရွာအမည် - ခေါ်ရန်အလို ရက်စွဲ ... ၁၂.၁.၂၀၀၇

၀။ ကျေးရွာသမိုင်းကြောင်း

တယက ဖြူညီခဲ့ဖူး ၊ ရွာစကော (၅) ရွာမ ၊ ဖြော့တပိုင် နည်းစု
ခေါ်ရန်အလို ကျေးရွာအမည် - ၁၉၈၄ ခုနှစ် ဝါးပင် ၊ တွင် စု
ရွာက နေသူ နားဒီး ဘိုး ဒီး တွက် မြေ ဝါးပင် ၊ ရွာက ကြည့် မှား
မှ ဖြည့်ချက် ခဲ့သည် ၊ နေရာပိုင် ခြံ ကြည့် ၊ ၁၉၆၀ တွင် မွေဖြေး
၇၀ ဖြင့် ရွှေဖြောင်း ရွာသူ / သား မှား ခုဖြစ် နားဒီး ဘိုး
ဒီး တွက် မြေ ခြံ ကြည့် ၊ စမ်း မင်း ၊ အားပေး ရေး ဖြစ်
တမ်း ၊ ဘက် တွင် ၁၁ ဖြင့် ၊ မဟာတတ်သူ ၊ မိုး ၀ မှ၌ ၃ ချေး
ဗျာသူ ခုလောက် ခုပေါက် နည်းပညာ နေသူ ဖြစ်သည်နှင့် ခုပညာ
ကျေးရွာ ဖြစ်ပြီး ခုထွက် ခုပေ - ၁၀၀၀ ခု ပြစ် တွင် ဝဂု တ (၂၀၆၀)
ခံ၍ ခုခည်း မှ ကိုကျေး ရွာသူ ရေးသူ မှား ရှင်း ဖြင့်
မှ ဖြေ ကို တက် မေ ခု ပညာ ကို ရောက်ပိုင် ၊ တွင် ခု (၈) ၊ (၂၀၆၀)
ခံ၍ ခုခည်း မှား တံဗြ လောက ပုံ ခုမှား ၊ ရှစ် ၃ ဝါး ဝါး ခုခည်း
ဂု ခုထွက် ခုခည်း မှား စာလှေက ခုခည်း ပါး ၃ ဝါး မှ ခုပိုင် ပြစ်
မခံ မည် ဝါး ခုခည်း ကို မဖမ်း ဖြေ ၊ အားပေး ရေး ခုနှစ် ၃ ဝါး
ဖြည့်ချက် ခုခည်း ခုပိုင် ခုခင်း မြေ ဖြစ် ၊ ဖြစ်သည်။

၁၀၂၃-၇၄ ခုနှစ်တွင် TBC အဖွဲ့က ပြောချက်အရ ဖြစ်ပွားခဲ့ပြီး
ဖြစ်ပွားဖြစ်ပွား အားပေးအားပေး တွင် ပါဝင်ပြီး ဝါးမှ ဖြစ်ပွား
ကိုယ်တိုင် သုံး ဝါး ရေး ခုခင်း ခုခင်း ပတ်ပတ် ကျား သုံး ဝါး မှ ဝါး
ကျား မာကျား ခုခင်း ပညာ ခုခင်း ဝါးမှ ခုခင်း ကျား မာကျား ပြောင်း ဝါး
မာကျား အောင် ဝါးပေး ဖြစ် ဖြစ်သည်။

ပညာရေး - မြန်မောင် ကျေးရွာ သည် မူပိုင် တွင် တစ် နေရာ ဝါး
သည် မြန်မောင် ကျေးရွာ ကို တောင်း ဝါး မှား ဝါး ပညာ သစ် ဝါး မှား ဝါး
ပူစား - ဒုတိယ ဝါး အားပေး ကျား ကျား ပညာ သစ် ပူစား ခုခင်း ဝါး
ကောင်းပိုင် မှား မှား ကျား ကျား ပညာ သစ် ပူစား ခုခင်း ဝါး
ကောင်းပိုင် မှား မှား ကျား ကျား အဖွဲ့ ကျေးရွာ ကျား ကျား ကျား ပညာ
သစ် သစ် ပူစား ကောင်းပိုင် ကျား ကျား ပညာ သစ် ပူစား ဝါး
ကောင်းပိုင် ကောင်းပိုင် ကျေးရွာ သည် အားပေး ပညာ သစ် ပူစား ကောင်းပိုင်
ကောင်းပိုင် ကျား ကျား ခုခင်း ဝါး ခုခင်း ကျား ကျား ဝါး ကျား

မှတ်တမ်းတင်သူ

အမည် - ဦးကျယ်
ရာထူး - မူပိုင် တွင် ပါဝင်သူ

လူထုပူးပေါင်းပါဝင်သောလူမှုဆန်းစစ်ခြင်းနှင့်အကဲဖြတ်ခြင်း လုပ်ငန်းစဉ် (PSA/PRA) အကျဉ်းချုပ်ဇယား

စဉ်	အကြောင်းအရာ	ရက်စွဲ	ဦးတည်အုပ်စု	တက်ရောက်သူ			အဓိကဆွေးနွေးချက်များ
				ကျား	မ	ပေါင်း	
၁	လူမှုရေးအရင်းအမြစ်ပြ မြေပုံ (social Map/ Resource Map)	၃၁.၇.၂၇	ရင်မိရပ်ဖ ကော်မတီဝင်များ	၁၀	၈	၁၈	အိမ်အမျိုးအစားများအခြေခံ အဆောက်အအုံအမျိုးအစား၊ လမ်းပန်း ဆက်သွယ်ရေးအခြေအနေ၊ လယ်ယာမြေပြင်ရောင်း၊ ရေတွင်းရေကန်သစ်တောများ
၂	ဥစ္စာနေကြွယ်ဝမှု အဆင့်သတ်မှတ်ချက် (Wealth Ranking)	၃၁.၇.၂၇	ချမ်းသာ၊ အလယ်အလတ်၊ နွမ်းပါးအုပ်စု	၁၂	၁၀	၂၂	ကျေးရွာလူမှုစီးပွားအုပ်စုများ၊ ခွဲခြားသတ်မှတ်နိုင်ရေးအတွက် အခြေခံစံနှုန်းများသတ်မှတ်ခြင်း၊ ကျေးရွာသားများနှင့်အများသ ဘောတူခွဲခြားသတ်မှတ်ခြင်း
၃	ပိုင်ဆိုင်မှုသုံးသပ်ခြင်း	၃၁.၇.၂၇	ကော်မတီဝင်၊ အမျိုးသမီး၊ အမျိုးသားများ	၃၀	၂၆	၅၆	အမျိုးသမီးနှင့် အမျိုးသားများ ပိုင်ဆိုင်ပြီး ထိန်းချုပ်ထားသည့် ပိုင်ဆိုင်မှု(သို့) အရင်းအမြစ် များကို သုံးသပ်ခြင်း
၄	ရာသီခွင်ပြကွဲဒီဇိုင်း Seasonal Calender	၃၁.၇.၂၇	ကော်မတီဝင်၊ အမျိုးသမီး၊ အမျိုးသားများ	၃၀	၂၆	၅၆	ရာသီဥတုစိုက်ပျိုးသီးနှံများ၊ လယ်ယာလုပ်ငန်းများ၊ ဝင်ငွေထွက်ငွေပေးမြို့ ရေးလုပ်ငန်းများ။
၅	ပင့်ကူအိမ်ကွန်ယက် (Spider Web)	၃၁.၇.၂၇	အမျိုးသား၊ အမျိုးသမီးများ	၃၀	၂၆	၅၆	အမျိုးသား၊အမျိုးသမီးများ ဘာတန်းတူအခွင့်အရေးရရှိမှုနှင့်မ ရရှိသည့်အကြောင်းအရင်းများ
၆	အဖွဲ့အစည်းချိတ်ဆက် ပုံ(Venn Diagram)	၃၁.၇.၂၇	ကျေးရွာလူမှုဖွံ့ဖြိုးရေး အဖွဲ့အုပ်ချုပ်ရေး အဖွဲ့၊ကျေးရွာ စီတောက်အဖွဲ့	၃၀	၂၆	၅၆	ကျေးရွာတွင်ရှိအဖွဲ့အစည်းများ နှင့်ဖွံ့ဖြိုးရေးလုပ်ငန်းအတွက်ချိတ် ဆက်ဆောင်ရွက်လုပ်ကိုင်မှု

ကျေးရွာ၏ လူမှုရေးအရင်းအမြစ်ပြင်ပပြပုံ ရေးဆွဲခြင်း

မြို့နယ် ...ရှမ်းပြည်နယ်... ကျေးရွာအုပ်စု ...ငွေတော်... ကျေးရွာ ...ပုလဲကျေးရွာ... ရက်စွဲ ...၁၃.၂.၂၀၁၇

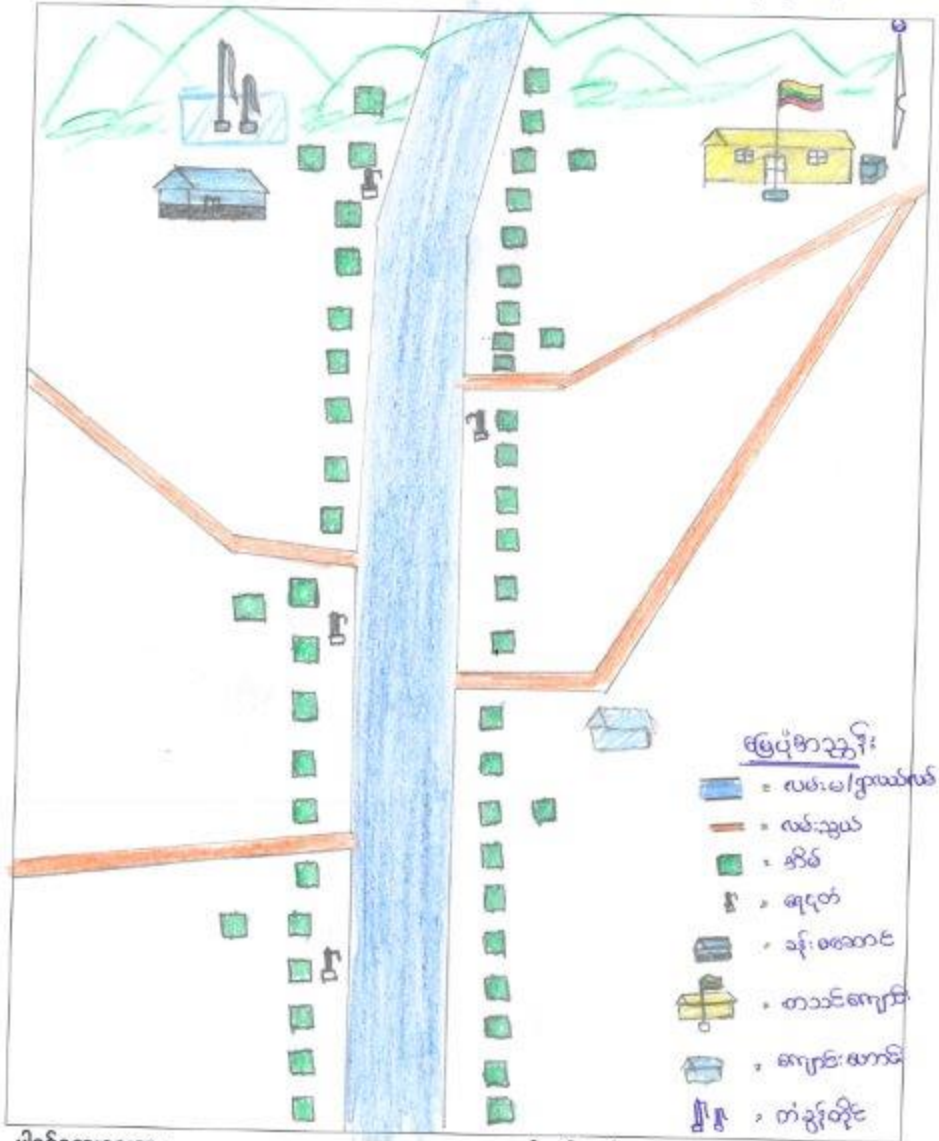

ပေါင်ဆွေးနွေးသူ -

ကျား - ၁၀

မ - ၈

မှတ်တမ်းတင်သူ

အမည် ဦးဘိရယ်

ရာထူး မူဝါဒရေးရာဌာန

ဒေါ်နော်ကလေးများစွာ - မြောက်ပိုင်းအုပ်စု၊ ဂူးဂေကမ္ဘီ၊ ရက်ခွဲ - ၃၃ - ၂ - ၂၀၁၇

ဒေါ်နော်ကလေးများစွာသည် ဂူးဂေကမ္ဘီ၏ အစပိုင်း၊ မြောက်ဘက်ပိုင်းပင်
ပေါ်တစ်နေရာတွင် တည်ရှိပါသည်။ အိမ်ထောင်စု ၅၂ ခု ရှိပြီး လူဦးရေ ၂၅၀ နှင့်
၆-၂၉ ခု ရှိပြီး လူဦးရေ ၂၄၅ ဦး ရှိပြီး ရေထိုင်ကြသည်။ လူမျိုး ၃ များ စာပား လူမျိုး ၃
တစ်ခု သာ ရေထိုင်ကြသည်။

ဒေါ်နော်ကလေးများစွာရှိ အများပိုင် အဆောက်အဦးသည် ခရီးမဆောင်ယာစေဘဲ
စာသင်ကျောင်း၊ ဆေးကုရေး၊ တံခွန်တိုင်နှင့်တူငှာ များ ရှိသည်ကို ဖြစ်ရပါသည်။ ခရီးက
မြန်သော တံခွန်တိုင်ကို တစ်ခုတစ်ခု ဖြစ်ပေါ်နေပြီး နှစ်စဉ် ဖြစ်လာသော ကျွမ်းပေး
ရှိသည်။ ဆက်တင် ဘာလ မှာ ဒီအဖွဲ့မှ ရှိပြီး မဝင်လာ ပတ် ကောင်းသစ် စားဖွဲ့ ဖွဲ့
၇ မှ စလေးပွဲများ နှစ်စဉ် ကျင်းပလာ ရှိပါသည်။

ဒေါ်နော်ကလေးများစွာသည် စားဝတ်နေရေး အဖွဲ့အစည်း ခိုက်ပျိုးများ သီးနှံ
များဖြစ်သော ထီး၊ နှမ်း၊ ကို အစုံစား စားပွဲပွဲထိုး၊ ကျောင်း၊ သစ်ပင်၊ များ
ရည်ကြ သည်။ အလုပ် ရည်ပေးသော အသိပျိုး မှာ အခြား မြို့၊ မြေ၊ မြေ၊ သို့ ဆွေး၊
အလုပ် ဖြစ်သော အချင်း အလုပ် များ ရည်ကြ သည်။ အပို ဝေငွေ များ ရှိပြီး
ဖြေပ အဖွဲ့အစည်း နှစ် ဖြစ်သည်။

ယဉ်ကျေး အပိုစားနှင့် များစွာတိုး တစ်ကျောင်း ရှိသည်။ မူလတန်း ယဉ်ကျေး
သော ကလေးငယ်များ အဖွဲ့အစည်း အသင်းအဖွဲ့များ ယဉ်ကျေးမှု၊ အ
စွမ်း အခြား များစွာသို့ အဖွဲ့အစည်း ယဉ်ကျေးမှုနှင့် စစ်ပုံဖြင့် ပါသည်။ အချို့
ကလေး ဟိုက များစွာ အဆင်ပြေ၍ အခြား များစွာသို့ အဆင်ပြေ ယဉ်ကျေးမှု
နှင့် ရှိသော ကလေးငယ်များ ရှိပြီး အဆင်ပြေသော ကလေးဟိုက အချို့က ယဉ်
ကျေးမှု သင်ယူမှုနှင့် အဖွဲ့အစည်း အသင်းအဖွဲ့များ ကလေးငယ် အချို့ကလည်း ရှိ
ပါသည်။

ကလေးပျား အဖွဲ့အစည်းများ အဖွဲ့အစည်းသော များစွာ တစ်ခု ဖွဲ့စည်းပုံများ ရှိသည်။
အသင်းအဖွဲ့အစည်းများ များစွာရှိ က. နေ့စဉ် မပေါက်၊ တောင် အတက် အဆင်း များ
ဖြစ်သော လူ့အဖွဲ့အစည်း ဖြစ်ပြီး အိမ်ထောင်စု အဖွဲ့အစည်း ရှိသော်လည်း အဖွဲ့အစည်း
ပါသည်။ လောက သုံး ဖြစ်ပြီး ၁၀၀၀ နှစ်ခန့်က ကျွန်ုပ်တို့ အဖွဲ့အစည်း စစ်ပုံဖြင့် သင်ယူ
ပေးပါသည်။ ၂၀၁၃ နှစ်အထက်သော ၇.၆.၀ အဖွဲ့အစည်း စစ်ပုံဖြင့် ပြုလုပ် ပြုပြင်
အသင်းအဖွဲ့ ပေးသော်လည်း ယခု လက်ရှိ နှစ်မှာ နေရာသီ အပို ဖြစ်ပါ။ မြို့အပြင်
လောက အဖွဲ့အစည်း ဖြစ်ပေါ်ပါသည်။

ပါးစေ့စေ့ ၃၃
၈ - ၃၀
၉ - ၂၆

မြောက်ဘက်ပိုင်း
ဒီး မြေပုံ
လူ့အဖွဲ့အစည်းများ၏

ဥစ္စာနေအဆင့် ခွဲခြားမှု ဝန်ဆောင်ခပုံစံ

မြို့နယ် .. ရွာ .. ကျေးရွာအုပ်စု .. ကျေးရွာ .. ရက်စွဲ ..

အမျိုးအစား	သတ်မှတ်ချက်/ညွှန်းကိန်းများ	အိမ်ထောင်စု အရေအတွက်	ရာခိုင်နှုန်း
ချမ်းသာ	ဆိုကယ် , သွပ်ချိုချိတ် , ဆန်တက် ဧက (၁၀) , လယ်(၃) , ကောင်ယာ(၁)	၇၇	၃၇%
အလယ်အလတ်	တရုံ/သက်ကယ် , ဧက (၁) , ကောင်ယာ(၂)	၃၀	၁၃%
ဆင်းရဲ/နွမ်းပါး	တရုံ/တံချိမ် , ကောင်ယာ (၁)	၁၃	၅%
စုစုပေါင်းအိမ်ထောင်စု		၂၀၇ နိမ်	၁၀၀%

ပါဝင်ဆွေးနွေးသူ

ကျား- ၁၂

မ- ၁၀

မှတ်တမ်းတင်သူ

အမည်

ရာထူး

ဦးကျယ်
ဦးကျော်စွာ

ဒေါ်ခင်မာလာကျေးဇူးရှိ ၃၅၅ ဓမ္မ ဣန္ဒြိယ နှစ်ပတ်သက်သော ဆွေးနွေး သုံး သတ်ဥာဏ် များ မှာ အဆင့် ၃ ဆင့် ဖြစ်သော ဗျာဓိသာအဆင့် အနယ်နယ် အဆင့် နှင့် ဆင်းရဲ နှစ်ပါး အဆင့် ဟူ၍ သတ်မှတ်ဆွေးနွေး ထားပါသည်။

အဆင့် (၁) သုံးပါး သာအဆင့် ဖြစ်သော အိမ်ထောင်စုသည် ညွှန်ဆို အိမ်၊ သင်္ချာ၊ နွား (၁၀) ဂေဟစနစ်၊ ဂယ် (၃) ဂေဟ အထက် နှင့် ဂေဟဇယာ ဆင်း (၃) ဂေဟ အထက် ရှိသော အိမ်ထောင်စုများသည် အဆင့် (၁) သုံးပါး သာ အဆင့် ဟူသော်လည်း ဆွေးနွေး ထားကြသည်။

အဆင့် (၂) အနယ်နယ် အဆင့် ဖြစ်သော အိမ်ထောင်စု သည် ထံ့၊ အိမ်၊ သင်္ချာ၊ ဂယ် (၃) ဂေဟ အထက်၊ ဂယ် (၃) ဂေဟ အထက် နှင့် ဂေဟဇယာ (၃) ဂေဟ အထက် ရှိသော အိမ်ထောင်စု သည် အဆင့် (၂) အနယ်နယ် အဆင့် ဟူ သတ်မှတ် ဆွေးနွေး ထားသည်။

အဆင့် (၃) ဆင်းရဲ နှစ်ပါး အဆင့် ဖြစ်သော အိမ်ထောင်စု သည် ထံ့၊ သင်္ချာ၊ သင်္ချာ၊ နွား၊ ဂယ်၊ ဂယ် မရှိ ဖြစ် နှင့် ဂေဟဇယာ ဆင်း အဆင့် သာ ရှိသော အိမ်ထောင်စု သည် အဆင့် (၃) ဆင်းရဲ နှစ်ပါး အဆင့် ဟူ သတ်မှတ် ထား ကြသည်။

အခြေအနေများ မှာ အဆင့် (၁) နှင့် အဆင့် (၂) များ ဖြစ်သော အိမ် ထောင်စု များ သည် ဂေဟဇယာစနစ် သို့ ကွာ ကွာ အဖွဲ့အဖွဲ့ များ ရှိ ဖြစ် နှင့် အခြေ ဖြစ်ပေ သို့ စီးပွားရေး အဖွဲ့ ဖြစ် ရှိ ဖြစ်၊ ဖြစ်ပေ သို့ အဖွဲ့အဖွဲ့ များ ဖြစ် ရှိ အဖွဲ့အဖွဲ့ ဖြစ် ဖြစ် ဖြစ် သည်။

အဆင့် (၃) ဆင်းရဲ နှစ်ပါး အဆင့် ဖြစ်သော အိမ်ထောင်စု အဖွဲ့သည် မိသားစု အဖွဲ့ များ ဖြစ်၊ မိသားစု အဖွဲ့ ဖြစ် ဖြစ် နှင့် အခြေ ဖြစ်ပေ သို့ အဖွဲ့အဖွဲ့ စီးပွားရေး အဖွဲ့၊ အဖွဲ့အဖွဲ့ များ ဖြစ် ရှိ အဖွဲ့အဖွဲ့ စသော ဖြစ်ပေ အဖွဲ့ အဖွဲ့ အဖွဲ့အဖွဲ့ များ ဖြစ် ရှိ ဖြစ် ဖြစ် ဖြစ် သည်။

၀၀၀၀၀၀၀၀၀၀
၀-၀၀,၀-၀၀

ပျက်စီး တင်သူ
- ဦးဆွေ၊ ဦး
- အထွေထွေ ရုံး ရုံး

ရာသီခွင်ပြက္ခဒိန်

အကြောင်းအရာ	တန်ခူး	ကဆုန်	နယုန်	ဝါဆို	ဝါခေါင်	တော်သလင်း	သီတင်းကျွတ်	တန်ဆောင်မုန်း	နတ်တော်	ပြာသို	တပို့တွဲ	တပေါင်း
ရာသီဥတု	ဇွေ	ဇွေ	မျိုးဇွေ	မျိုးပျား	မျိုးပျား	မျိုးပျား	မျိုးဒုဉ်း	ဆောင်း	ဆောင်း	ဆောင်း	ဆောင်း	ဇွေ
စိုက်ပျိုးရေး			စပါးလယ်	ပဲအမျိုးမျိုး ကောင်းယာထီး	ကောင်းစပါး		လယ်ပေါက် ရိုက်ခင်း	ကောင်းယာ စပါးရိုက်ခင်း	ပဲခင်း စပါးရိုက်ခင်း			
ဝင်ငွေ/ထွက်ငွေ	/\$	/\$	/\$/\$	/\$/\$	/\$/\$	/\$	/\$/\$/\$	/\$/\$/\$	/\$/\$	/\$	/\$	/\$/\$
ကျန်းမာရေး				ဝမ်းဗျာ /ပျက်				တုတ်ကျွတ်			အဆုတ် ချောင်းဆိုး	
ပွဲလမ်းသဘင်	တံခွန်တိုက်					ဒီးကျွတ်						ကောက်သစ် စာပွဲ
သောက်သုံးရေ ရရှိမှု	←											→
အစားအစာဖူလုံမှု	ဒုဉ်း←						ဖူလုံ					သင့်

ပါဝင်ဆွေးနွေးသူ
ကျား- ၃၀
မ- ၂၆

မှတ်တမ်းတင်သူ
အမည် ဦးကျော်
ရာထူး ~~ဦးကျော်~~ ယုတေဒုတိယ ချီးမြှင့်ရေးဌာန

ရာသီဥတု မြေ ပြုပြင်ရေး ဘဏ်အဖွဲ့ချုပ်

ဒေါ်နော်ကလေးရွာ

အောက်ပိုင်း ဘဏ်

ခုနှစ် ၂၀၂၁-၂၀၂၂

ဒေါ်နော်ကလေး ရွာ၏ ရာသီဥတု မြေ ပြုပြင်ရေး ဘဏ်အဖွဲ့ချုပ် - ဘဏ်
ကဖြစ်သော အသက်မွေးဝမ်းကျောင်း မှာ ခိုက်ပျိုးပျိုး ဖြစ်သည်။ ဒြပ်ထု အားဖြင့် နှစ်စဉ် တောထဲသို့
စပါးကို စိုက်ပျိုးပေး ပြုပြင်ပေးခြင်း - ဒီလိုပင် အားလုံး ခိုက်ပျိုးပျိုး ဖြစ်သည်။ ယင်းစပါး ခိုက်ပျိုး
ပျိုး မှာ ဝတ်လဲ မှာ ခိုက်ပျိုးပျိုး ပြုပြင်ပေးခြင်း၊ မှာ ခိုက်ပျိုးပျိုး ဖြစ်သည်။ အခြား သီး နှစ်မျိုး
က ရာသီဥတု အချိန် ခိုက်ပျိုးပျိုး ခိုက်ပျိုးပျိုး တာလည်း ရှိပါသည်။

ကျောက်ဖြစ်ပစ္စည်း ဝေ ရှိသော လ တွင် မှာ စိုက်ပျိုးပေး ဝမ်းကျောင်း ပျိုးပျိုး
ပေးဖြစ်ထ ရှိ ပြီး။ ဒီလိုပင် အားလုံး မှာ တွင်ပေး နှင့် ဒီလိုပင် အားလုံး မှာ နှစ်စဉ် ပေးပေး
ပေး ဖြစ်ပြီး တာလုံး ရှိသည်။ အခြား ရာသီဥတု အချိန် ရာသီဥတု အောက် လိုက်ဖြစ်
ပေးသော အခါ ကျောက် အချိန် ပျိုး ဖြစ်ပြီး မှာ ရှိပါသည်။

လ အချိန် ပြုပြင်ရေး ဘဏ် အဖွဲ့ချုပ် အဖွဲ့ဝင်များသည် တံခွန်တိုင် ပျိုး ကို ပေး
လ မှာ နှစ်စဉ် ပေး။ ဒီလိုပင် အားလုံး တာလုံး နှင့် ကျောက်အခါ ပျိုးကို ဒီလိုပင် အားလုံး
နှစ်စဉ် နှစ်စဉ် ပေးပေး ဖြစ်သည်။

ထူးတကလေး မှာ အချိန် သည် ခိုက်ပျိုး ရာသီဥတု အချိန် ပျိုးပျိုးပျိုး စပါးလက်ထက်
တစ်ဘက်လ တာလုံး အချိန် သည် ပါးပျိုး ဘဏ် အဖွဲ့ချုပ် အဖွဲ့ဝင်များ ဖြစ်သည်။
အောက်တိုဘာလ ခိုက်ပျိုးပျိုး ပျိုး မှာ ဘဏ်အဖွဲ့ချုပ် အဖွဲ့ဝင်များ ဖြစ်သည်။
ပျိုး မှာ ထူးတကလေး မှာ ရှိပါသည်။

ပေး သော အခါ ပေး ပေးပေးပေး သော အချိန် မှာ စပါးလက်ထက် ခိုက်ပျိုးပျိုး
ပေးပေးပေးပေး ပေးပေး ပေးပေးပေး ပေးပေးပေး ပေးပေးပေး ပေးပေးပေး
ပေးပေးပေး ပေးပေးပေး ပေးပေးပေး ပေးပေးပေး ပေးပေးပေး ပေးပေးပေး

အောက်ဆုံးအဖွဲ့
၈ - ၂၀ -
၆ - ၂၆

အောက်ဆုံးအဖွဲ့
- ဒီ. ဇေ. ဂျပ်
- လူထု စည်းရုံး ပေး မှာ

ဒေါ်အောင်ဆန်းစုကြည်

အစိုးရအဖွဲ့အစည်း

၁၉၉၀-၁၉၉၁-၁၉၉၂

ဒေါ်အောင်ဆန်းစုကြည် အစိုးရအဖွဲ့အစည်း ဖွဲ့စည်းပုံအခြေခံဥပဒေ
သုံးနှစ်အတွက် နှစ်၊ ဆိုင်းကပ်၊ ဆိုင်းကပ်၊ စသည့်တို့ကို အမျိုးသားများ စုစည်း
ဖွဲ့စည်းပြီး လက်ကိုင်၊ ယာဇ်တပ်သား အမျိုးသမီး အဖွဲ့အစည်း ဖွဲ့စည်းပေးခြင်း
အဖွဲ့အစည်း ဖွဲ့စည်းပုံအခြေခံဥပဒေ၊ နယ်၊ ကောင်စီ၊ နိုင်ငံ၊ ဂေဟစနစ် အဖွဲ့အစည်း
နှင့် အမျိုးသမီး တန်းတူ အဖွဲ့အစည်း ဖွဲ့စည်းပေးခြင်း

အစိုးရအဖွဲ့အစည်း ဖွဲ့စည်းပုံအခြေခံဥပဒေ နှစ်၊ ဆိုင်းကပ် နှင့် တံခွန်တိုင်
တို့ကို အမျိုးသားကသာ ဖွဲ့စည်းပေးခြင်းသည် အမျိုးသမီးများက လက်ကိုင်၊ ယာဇ်
တပ်သား ဖွဲ့စည်းပေးခြင်း ဖြစ်သည်။ နယ်၊ ကောင်စီ၊ နိုင်ငံ၊ ဂေဟစနစ် အဖွဲ့အစည်း
နှင့် ဆိုင်းကပ် တို့ကို အမျိုးသား နှင့် အမျိုးသမီး များက အတူတူ ဖွဲ့စည်းပေး
ရမည်ဖြစ်ကြောင်း သိရှိရပါသည်။

ဒေါ်အောင်ဆန်းစုကြည် အမျိုးသား နှင့် အမျိုးသမီး များသည် အစိုးရ
အဖွဲ့အစည်း ဖွဲ့စည်းပုံအခြေခံဥပဒေ ဖွဲ့စည်းပုံအခြေခံဥပဒေ - မ ခွဲခြားမှု မရှိသည်ကို
တွေ့ရှိရပါသည်။ ထို့ကြောင့် ကျား၊ မ ဖွဲ့စည်းပုံအခြေခံဥပဒေ အမျိုးသား နှင့် အ
မျိုးသမီး သည် တန်းတူ အဖွဲ့အစည်း များ ဖွဲ့စည်းပေးရမည်ဖြစ်ကြောင်း သိရှိရပါသည်။

ပြင်ဆင်ရေး နေ့စွဲ

၈ - ၃၀

၆ - ၂၆



အစိုးရအဖွဲ့အစည်း

- ဦးဇော်ဂျယ်



- လူထုစည်းရုံးရေး ဖွဲ့စည်း

အစဉ်: အခြေအဆင့်မြို့ရ နှင့်ထိန်းချုပ်မှု

ဒေါ်နော်တလူ ချေး:၅၅ ဇွန်လပိုင်း အစဉ် ၂၀၀၇-၂၂-၂-၂၀၀၇

(ကျား) 	(ကျား-မ) 	(မ) 
--	--	---

<p><u>အစဉ်: အခြေအဆင့်မြို့ရ</u></p> <ul style="list-style-type: none"> Δ နှိုး Δ ဆိုင်ကယ် Δ ဆန်စက် 	<p><u>အစဉ်: အခြေအဆင့်မြို့ရ</u></p> <ul style="list-style-type: none"> - တံခွန်တိုင် - အုတ်ကျို၊ ဂျေ့ပုတ် - ဂယ် - တောင်ယာ - သစ်တော - ကုတ် - အိမ် 	<p><u>အစဉ်: အခြေအဆင့်မြို့ရ</u></p> <ul style="list-style-type: none"> Δ လက်ကျိ: ယက်
---	---	---

(ကျား) 	(ကျား-မ) 	(မ) 
--	--	--

<p><u>အစဉ်: အခြေအဆင့်မြို့ရ</u></p> <ul style="list-style-type: none"> Δ နှိုး Δ တံခွန်တိုင် Δ ဆန်စက် 	<p><u>အစဉ်: အခြေအဆင့်မြို့ရ</u></p> <ul style="list-style-type: none"> - ဆိုင်ကယ် - အုတ်ကျို၊ ဂျေ့ပုတ် - အိမ် - ဂယ် - တောင်ယာ - သစ်တော - ကုတ် 	<p><u>အစဉ်: အခြေအဆင့်မြို့ရ</u></p> <ul style="list-style-type: none"> Δ လက်ကျိ: ယက်
--	--	---

ပင့်ကူအိမ်သုံးသပ်ခြင်းပြပုံ

၁။ အမှတ်

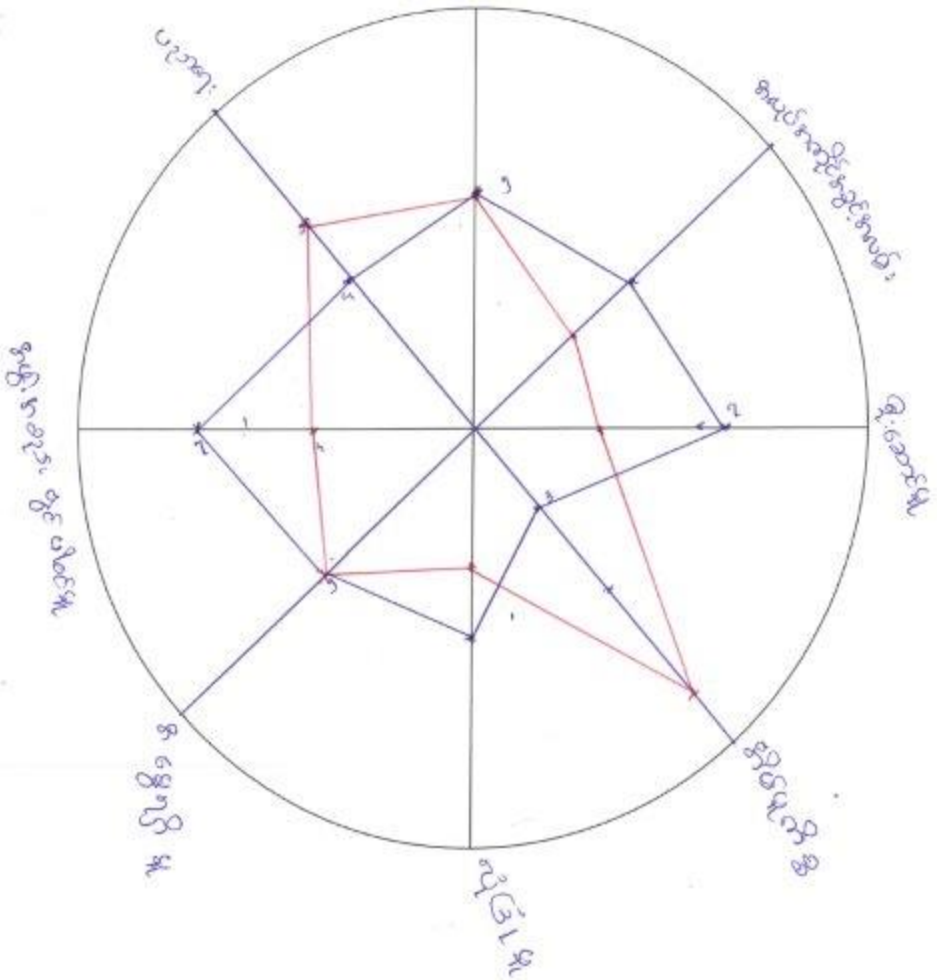

ပါဝင်ဆွေးနွေးသူ

ကျား- ၃၀

မ- ၁၆

မှတ်တမ်းတင်သူ

အမည် ဦးကျယ်

ရထား မူဆရာ့ ဦးကျေးအိ

ပတ်စူ ခိုင်သုံးသပ်ချက်

ဝေါ်နေရဲလူအေးဖွဲ

မြောက်ပိုင်း အုပ်စု

ဂျန်နို-၃-၂-၂၀၁၇

ကျေးဇူးလူထု အမျိုးသား နှင့် အမျိုးသမီး ဗျား ပင်ကျ ခိုင် ချော့ချော့ သုံးသပ်
ချက်တွေကို ချက်ချင်း - အမျိုးသမီး အများစုက ဒို့ဆောင်မူပိုင်း၊ အဖွဲ့ အစည်း တွင်း ပါဝင်
မူပိုင်း၊ အလုပ်အကိုင် အခွင့်လမ်း ဂုဏ်ရည်ပိုင်း နှင့် လုံခြုံမှုပိုင်း တွင် ဗျား အမျိုးသမီး
ဗျားက အား ခုခံ နေသည်ကို တွေ့ ဖြစ်ရပါသည်။ အကြောင်း မှာ အမျိုးသမီး များက
ခိုင်မူ ကိစ္စ လုပ်ရေ့ခြင်း၊ ပြင်ပ ဘွားထာခုခံခြင်း နှင့် အမျိုးသား ဒို့ ဆောင်မူ
အောက်မှာ နေနေ ရခြင်း ဟူ ပညာရပါသည်။

အမျိုးသား များသည် ဒို့ဆောင်မူ အပိုင်း၊ အဖွဲ့အစည်း မှာပါဝင်ရန် နှင့် အလုပ်အကိုင်
အခွင့်လမ်း အပိုင်း တွင် မှာ အမျိုးသမီး ထက် အား သား နေဖို့၊ အမျိုးသမီး များသည်လည်း
ခိုင်မူ ကိစ္စ နှင့် ပညာရေး အပိုင်း မှာကျတော့ အမျိုးသား ထက် အား သား ဖြစ်သည်ကို တွေ့
ရှိရပါသည်။ အမျိုးသား နှင့် အမျိုးသမီး တို့တို့ ဂုဏ်သော အပိုင်း မှာ လူမှုရေး နှင့် အဖွဲ့
ဂုဏ်သော ကိစ္စ တွင် မှာ တို့တို့ အဖွဲ့ အဖွဲ့ ဂုဏ် ဖြစ်ပါသည်။

ဝေါ်နေရဲလူ ကျေးဇူး ဂုဏ် အမျိုး သား နှင့် အမျိုး သမီး ဗျား သည် ကျား-မကျား
စာ နှင့် ပတ်သက် သော ကိစ္စ မှာ ခွဲခြား ဆက်ဆံခြင်း မရှိ သာလောက် ဟူ ပညာရသည်။ တို့
တို့ ခိုင်မူ မှာ ဂုဏ်သော ဖြစ်ရပါသည်။

-- ပါဝင်ချော့ချော့သူ

မှတ်တမ်းထင်စာ

၈-၃၀

-ဒို့ ဌေးဂျန်

၈-၂၆

-လူထုစည်းရုံးရေးဗျား

အဖွဲ့အစည်းချိတ်ဆက်မှု ပြပုံ(ကျေးရွာအတွင်း/အပြင်)

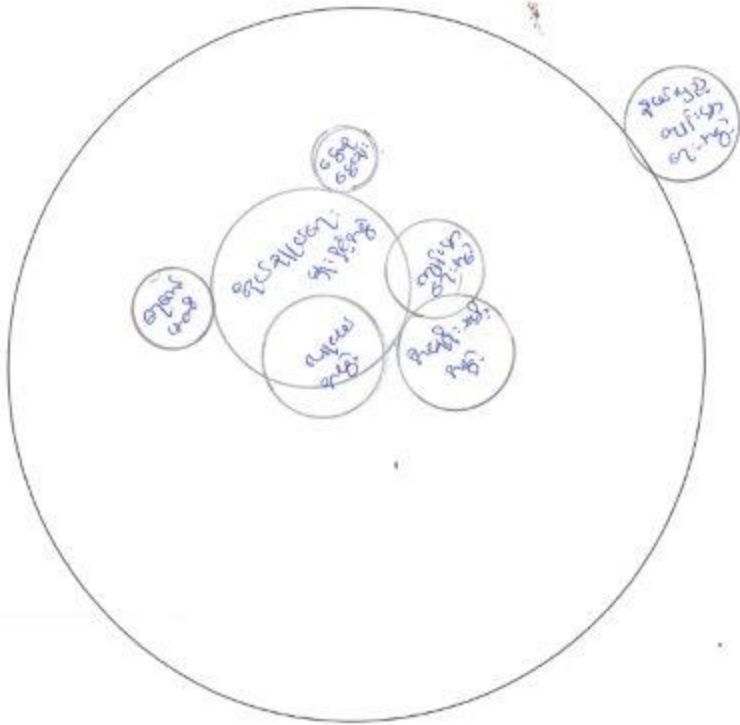

ပါဝင်ဆွေးနွေးသူ

ကျား- ၃၀

မ- ၂၆

မှတ်တမ်းတင်သူ

အမည် ဒွိုက်ဂျယ်

ရာထူး သူ့အဖွဲ့အစည်း၏အဖွဲ့အစည်း

ကျေးဇူးတင်စာနှင့် ဖြစ်ပွားစဉ် သုံးသပ်ချက်

ဒေါ်ခင်မာမာ ကျေးဇူး

အောက်ပိုင်းကုန်

၇၈ နှစ်-၃၃-၂-၂၀၁၇

ဒေါ်ခင်မာမာ ကျေးဇူး ဘွဲ့ အုပ်ချုပ်ရေးကဏ္ဍသည် ကျေးဇူးတင်စာနှင့် ကျေးဇူးတင်စာ
 ပါ အဖွဲ့ အစည်းများကို ချိတ်ဆက်မှု ပြုသည် ကျေးဇူးတင် စာနှင့် ဖွဲ့စည်း တိုးတက် အောင်အောင်အောင်
 ဦးဆောင်မှုကို အထောက်အပံ့ပြုသည်။ ကျေးဇူးတင် စာနှင့် အဖွဲ့ နှင့် အဖွဲ့ သတိ အဖွဲ့
 က ကျေးဇူးတင် စာ သာမက၊ နှစ်ပတ် အပိုင်းတွင် ပိုမို ပါဝင် မှု ပြုသည်။ ကျေးဇူးတင်
 စာနှင့် အဖွဲ့သည် ကျေးဇူးတင် စာ တိုးတက်ရေး၊ ကျေးဇူးတင် စာ နှင့် နှစ်ပတ်အတွက်
 ဆောင်ရွက် မှု ပြုတတ် ကျင့်ကျင့်စေ၊ ကျန်းမာရေး ကောင်းစေ စသော အဖွဲ့များ ဖွဲ့
 ဆောင် ထား ပြုပါသည်။

ဖြစ်ပွား ခဲ့စဉ် များ ဖြစ်သော နယ်လျှော့ဆေးကုသမှု အဖွဲ့၊ အုပ်စု အုပ်စု
 များ များ၊ ကျန်းမာရေး ပုံစံ အဖွဲ့များ သည် ကျေးဇူးတင် စာ အုပ်ချုပ်ရေး များ အဖွဲ့ နှင့် ဆက်
 ဆိုင်ရာ ဖွဲ့စည်းထားသော ကျေးဇူးတင် စာ အဖွဲ့ တွင် ချိတ်ဆက် မှု ပြုပြီး ကျေးဇူး
 တင် စာ ဖွဲ့စည်း တိုးတက် စေရန် ဆောင်ရွက် နှင့် ပြုပါသည်။

- ပါဝင်ဆွေးနွေးသူ
- က -
- ခ -

ဖြစ်စဉ် ထက် ၃၃
 - ဦးဇော် ဂုဏ်
 - ကူညီစဉ် ရုံးပေး များ

ကျေးရွာစီ/ထောက်ကော်မတီဖွဲ့စည်းပုံဇယား

ကျေးရွာစီထောက်ကော်မတီဥက္ကဋ္ဌ
 ၁။ ဦးစွဲလှယ်
 ၂။ ဒေါ်စေအို

ကျေးရွာစေတနာ့ဝန်ထမ်း
 ၁။ ဒေါ်စိအယ်
 ၂။ ဦးဖိုးလှယ်

စောင့်ကြည့်ကြီးကြပ်ရေး
 ကော်မတီ
 ၁။ ဦးဆွေးလှယ်
 ၂။ ဒေါ်ကျွေးအယ်

လည်ပတ်ထိန်းသိမ်းရေးကော်မတီ
 ၁။ ဦးယုလှယ်
 ၂။ ဒေါ်ဖိုးအယ်

ဝယ်ယူရေးကော်မတီ
 ၁။ ဦးခိုလှယ်
 ၂။ ဒေါ်ဖိုးအယ်

ဝေဖန်အကြံပြုတိုင်ကြားချက်
 ပြေရှင်းရေးအဖွဲ့
 ၁။ ဦးမောင်လှယ်
 ၂။ ဒေါ်အော်အယ်

ငွေစာရင်းကိုင်
 ၁။ ဒေါ်ကျိုအယ်

ပါဝင်ဆွေးနွေးသူ
 ကျား- ၃၀
 မ - ၂၆

မှတ်တမ်းတင်သူ
 အမည် ဦးစိလှယ်
 ရာထူး ယူထု ချစ်ရုံးလေးမှူး

ကျေးရွာအုပ်စုစီထောက်ကော်မတီဖွဲ့စည်းပုံဇယား

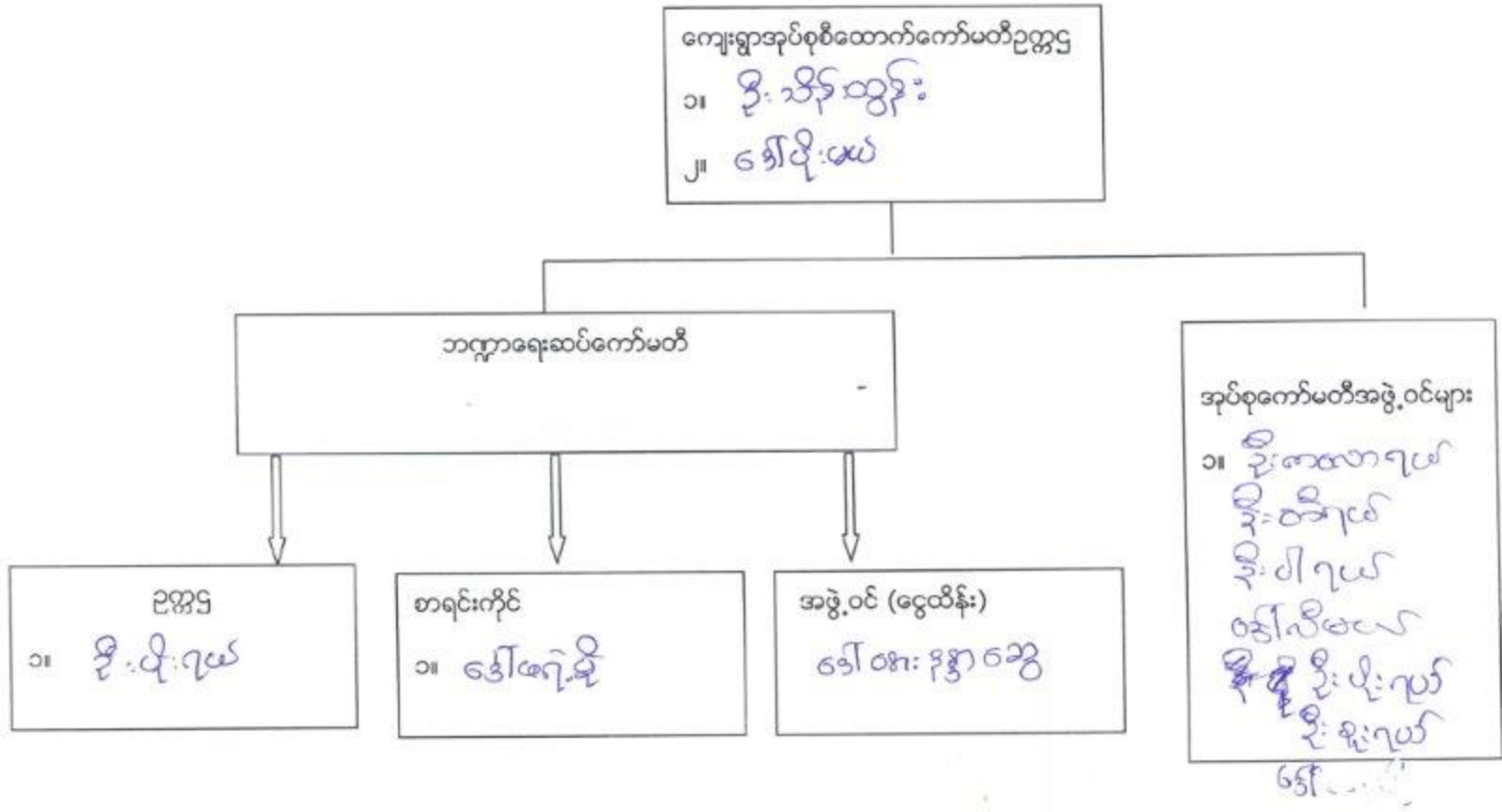

ပါဝင်ဆွေးနွေးသူ

ကျား- ၃၀ မ- ၂၆

မှတ်တမ်းတင်သူ

အမည် ဦးကျော်မောင်

ရာထူး ယုတ္တစည်ရုံးကျေးရွာ

ပုံစံ - ၈ - ၁ ကျေးရွာအခြေအချက်အလက်များ (Form PC 1)

လက်ညွှန်မှတ်၊ ကျေးရွာတစ်ရွာသို့ ပထမဆုံးမိတ်ဆက်ခေါ် သွားရောက်သောအခါ လူထုစည်းရုံးရေးမှူးသည် ကျေးရွာ
ခေါင်းဆောင်များအား ကျေးရွာအချက်အလက်များကို မေတ္တာရပ်ခံ၍ တောင်းခံရသည်။ ဤအချက်အလက်များကို စီမံကိန်း
မိတ်ဆက်အစည်းဝေးမတိုင်မီ တောင်းခံရမည်။ စီမံကိန်းမိတ်ဆက်အစည်းဝေးတွင် လူထုစည်းရုံးရေးမှူးသည် ဤအချက်အလက်
များအား ဝစ်ဆေးပြီး မှန်ကန်အောင်ပြုလုပ်ရမည်။ ပြီးနောက်တွင် လူထုစည်းရုံးရေးမှူးမှ သတင်းအချက်အလက်ထိသို့ Tablets မှ
တဆင့် မြှင့်သွင်းရမည်။

ကျေးရွာခေါင်းဆောင် အမည် <u>ဦးဝါးဂျယ်</u>	ကျေးရွာခေါင်းဆောင်၏ ဖုန်းနံပါတ်	လူထုစည်းရုံးရေးမှူး၏ အမည် <u>ဦးကျယ်</u>
ပြည်နယ်တိုင်းအသေကြီးကျား၊ မြို့နယ် <u>ရှာပတော</u>	ကျေးရွာအုပ်စု <u>ကျောက်ငို</u>	ကျေးရွာ <u>ဒေါ်နန်းကလေး</u>

က၊ လူဦးရေ

လူမျိုးစု	အိမ်ထောင်စုအရေအတွက်	ကိုးကွယ်သည့်ဘာသာ	အိမ်ထောင်စုအရေအတွက်
လူမျိုးစု (၁) <u>ကယား</u>	<u>၅၁</u>	ဘာသာ (၁) <u>ထံမြန်မာ</u>	<u>၅၁</u>
လူမျိုးစု (၂) -----		ဘာသာ (၂) -----	
လူမျိုးစု (၃) -----		ဘာသာ (၃) -----	
လူမျိုးစုစော ----- အခြား -----		ဘာသာစော -----	
	အရေအတွက်		
မသန်စွမ်းသူများ	<u>၅</u>		
သက်ကြီးရွယ်အိုများ (၆၅ နှစ် နှင့် အထက်)	<u>၄</u>		
စစ်ဘေးရှောင်	-		

	အမျိုးသား (အရေအတွက်)	အမျိုးသမီး (အရေအတွက်)
လူဦးရေ	<u>၇၇၆</u>	<u>၇၂၄</u>
လူမျိုးစု (၁) -----		
လူမျိုးစု (၂) -----		
လူမျိုးစု (၃) -----		
အခြား -----		
အိမ်ထောင်ဦးစီး	<u>၄၄၂</u>	<u>၄</u>

(ခ) အခြေခံအောက်အဖွဲ့ အသုံးအဆောင်များ

စာသင်ကျောင်း	အမှတ် ခြံမပါ	ကျန်းမာရေး	အမှတ် ခြံမပါ	ဘာသာရေး အဆောက် အအုံများ	အမှတ် ခြံမပါ
အထက်တန်းကျောင်း	<input type="checkbox"/>	ဆေးရုံ	<input type="checkbox"/>	စေတီ	<input type="checkbox"/>
အလယ်တန်းကျောင်း	<input type="checkbox"/>	ကျန်းမာရေးဌာန	<input type="checkbox"/>	ဘုန်းကြီးကျောင်း	<input type="checkbox"/>
ပူလတန်းကျောင်း	<input checked="" type="checkbox"/>	ကျန်းမာရေးဌာနခွဲ	<input type="checkbox"/>	ဟိန္ဒူဘုရားကျောင်း	<input type="checkbox"/>

မူကြိုကျောင်း	<input type="checkbox"/>	ခေးပေးခန်း	<input type="checkbox"/>	ခရစ်ယာန်ကျောင်း	<input type="checkbox"/>
အခြား	<input type="checkbox"/>	အခြား	<input type="checkbox"/>	၀၀၀	<input type="checkbox"/>
				အခြား	၀
မှတ်ချက်		မှတ်ချက်		မှတ်ချက်	ခံ့ခွံဝိုင်း

(ဂ) ကျွမ်းကျင်သူများမှတ်တမ်း (ကျေးရွာတွင်နေထိုင်သော သို့မဟုတ် တခြားရွာမှလာရောက်သော ကျွမ်းကျင်သူများ)

(၁) စာသင်ကျောင်း			(၂) ကျန်းမာရေး			(၃) လက်မှုပညာရှင်		
	ရွာတွင်နေထိုင်သူ	အခြားရွာမှလာသူ		ရွာတွင်နေထိုင်သူ	အခြားရွာမှလာသူ		ရွာတွင်နေထိုင်သူ	အခြားရွာမှလာသူ
မူလတန်းပြဆရာ/မ	<input type="checkbox"/>	၀	ဆရာဝန်	<input type="checkbox"/>	<input type="checkbox"/>	လက်သမား	<input type="checkbox"/>	<input type="checkbox"/>
အထက်တန်းပြဆရာ/မ	<input type="checkbox"/>	<input type="checkbox"/>	လက်ထောက်ကျန်းမာရေးပုဂ္ဂိုလ်	<input type="checkbox"/>	<input type="checkbox"/>	ပန်းချီ	<input type="checkbox"/>	<input type="checkbox"/>
အလယ်တန်းပြဆရာ/မ	<input type="checkbox"/>	<input type="checkbox"/>	အမျိုးသမီးကျန်းမာရေးဆရာမ	<input type="checkbox"/>	<input type="checkbox"/>	လျှပ်စစ်ကျွမ်းကျင်ပညာရှင်	<input type="checkbox"/>	<input type="checkbox"/>
မူကြိုဆရာ/မ	<input type="checkbox"/>	<input type="checkbox"/>	သားဖွားဆရာမ	<input type="checkbox"/>	<input type="checkbox"/>	ဓနိကသွယ်သူ	<input type="checkbox"/>	<input type="checkbox"/>
အခြား	<input type="checkbox"/>	<input type="checkbox"/>	ပြည်သူ့ကျန်းမာရေးလုပ်သား	<input type="checkbox"/>	<input type="checkbox"/>	စက်ပြင်ဆရာ	<input type="checkbox"/>	<input type="checkbox"/>
မှတ်ချက်			မှတ်ချက်			မှတ်ချက်		

(ဃ) ကျေးရွာသို့ ရောက်ရှိနိုင်သည့် လမ်းအခြေအနေ / ကျေးရွာတစ်ရွာသည် ၎င်း၏ ကျေးရွာအုပ်စုနှင့် ဆက်သွယ်ထားသော လမ်းအခြေအနေ (အောက်ပါတို့ကိုပိုင်ပိုင်)

ကျောက်ကြမ်းလမ်း ကတ္တရာလမ်း ကွန်ကရစ်လမ်း မော်တော်ဆိုင်ကယ်လမ်း
 ကျောက်ခင်းလမ်း မြေသားလမ်း လူသွားလမ်း အခြား _____

(င) ကျေးရွာဖွံ့ဖြိုးမှုစီမံချက်

- (၁) လူထုဝဟိုပြုစီမံကိန်းမတင်မီ ဤကျေးရွာတွင်ကျေးရွာဖွံ့ဖြိုးမှု စီမံချက်ရှိခဲ့ပါသလား? ပိုင်ပိုင်
- (၂) ရှိပါလျှင် ဤစီမံချက်ကို မည်သည့် ခုနှစ်တွင်ပြင်ဆင်ခဲ့ပါသနည်း? ရှိပါသည် (မရှိပါ) မသိပါ
- (၃) ဤစီမံချက်ကို ဖြည့်နယ်မှုအတည်ပြုခဲ့ပါသလား? နှစ်-----/မသိပါ
- ပြုခဲ့ပါသည်/မပြုခဲ့ပါ /မသိပါ

(စ) ခရီးအကွာအဝေး

- (၁) ဤကျေးရွာ၏ပဟိုမှ ၎င်းကျေးရွာအုပ်စု၏ပဟိုအထိ ခရီးမိုင်မည်မျှကွာဝေးသနည်း? မိုင်-----/မသိပါ
- (၂) ဤကျေးရွာမှ ၎င်းကျေးရွာအုပ်စုပဟိုအထိ သွားလာရာတွင်ကြာမြင့်သည့်အချိန်၊
- ခြောက်သွေ့ရာသီတွင်ကြာချိန်----- ထော်လာဂျီ/မော်တော်ဆိုင်ကယ်/မြေလျှင်/လား/မော်တော်ဘုတ်/အခြား-----
- မိုးရာသီတွင်ကြာချိန်----- ထော်လာဂျီ/မော်တော်ဆိုင်ကယ်/မြေလျှင်/လား/မော်တော်ဘုတ်/အခြား-----

(ဆ) ဖတ်ဝန်းကျင်ဆိုင်ရာ သဘာဝဘေးအန္တရာယ်

ဤကျေးရွာတွင် ရေကြီးခြင်းကိုသို့ သဘာဝဘေးအန္တရာယ်ကျရောက်ဖူးခြင်း ရှိပါသလား။

မရှိပါ ရှိပါသည် ရှိလျှင်ဖော်ပြပါ -----

(ဇ) ကျေးရွာတွင် ခွဲစဉ်းထားသော အဖွဲ့အစည်းများ

လူထုဗဟိုပြုစီမံကိန်းမတိုင်မီ ဤကျေးရွာတွင် ကျေးရွာဖွံ့ဖြိုးရေးအတွက် အစိုးရ (သို့) ရွာသားများကိုယ်တိုင်(သို့) စီမံကိန်းတစ်ခုခုမှ ခွဲစဉ်းထားသည့် အဖွဲ့အစည်းများရှိပါသလား။

(၁) -----
 ကျောက်မတီ

(၂) -----
 ရေစု ရေစုရွေးကောက်မတီ

(ဈ) အထွေထွေအုပ်ချုပ်ရေး ဦးစီးဌာန (GAD) မှ မှတ်တမ်းတင်ထားခြင်း

ဤကျေးရွာသည် အထွေထွေအုပ်ချုပ်ရေး ဦးစီးဌာန (GAD) မှ မှတ်တမ်းတင်ထားမှု ရှိပါသလား။

မရှိပါ ရှိပါသည်

ကျေးရွာခေါင်းဆောင်

အမည် ဦးပါးလှ

လက်မှတ် ဖိုးရှင် နေ့စွဲ

လူထုစည်းရုံးရေးမှူး

အမည် ဦးကျော်မာ

လက်မှတ် ရှိန် နေ့စွဲ ၁၃.၂.၂၀၁၆

ပုံစံ - ၈ - ၂ - စီမံကိန်းစက်ဝန်းအချိန်ဇယား (PC 2)

လမ်းညွှန်ချက်၊ သက်ဆိုင်ရာလူထုစည်းရုံးရေးမှူး/လက်ထောက်နည်းပညာမှူးများမှ စီမံကိန်းစက်ဝန်းအဆင့်တစ်ခုစီပြီးစီးတိုင်း ကျေးရွာနှင့် ကျေးရွာအုပ်စုအတွက် ဤပုံစံကို ဖြည့်သွင်းရမည်။
 စည်းရုံးရေးမှူး/ဝန်ထမ်း အမည် - ဒေါ်ဌေးအယ်

နေ့စွဲ စက်ဝန်းအားအမှတ်ခြစ်ပါ စက်ဝန်း(၁) စက်ဝန်း(၂) စက်ဝန်း(၃)
 စက်ဝန်း(၄)

ပြည်နယ်/တိုင်း ခွာကယား၊ မြို့နယ် ရှာဖွေ၊ ကျေးရွာအုပ်စု မြောက်ပိုင်း၊ ကျေးရွာ ဒေါ်ချစ်ကလေး

စီမံကိန်းဆောင်ရွက်မှုအဆင့်များ	နေ့စွဲ		အစည်းအဝေးတွင်တက်ရောက်သူအရေအတွက်			
	စတင်သည့်နေ့	ပြီးဆုံးသည့်နေ့	အမျိုးသားအရေအတွက်	အမျိုးသမီးအရေအတွက်	အိမ်ထောင်စုအရေအတွက်	လူမျိုးစုတက်ရောက်သူအရေအတွက် နှင့် လူမျိုးစုအမည်
၁။ ကျေးရွာစီမံကိန်း မိတ်ဆက်အစည်းအဝေး	၁၃.၂.၁၇	၁၃.၂.၁၇	၃၀	၂၉	၅၁	ကယား၊
၂။ ကျေးရွာဖွံ့ဖြိုးရေး စီမံချက်ရေးဆွဲခြင်းအစည်းအဝေး	၁၃.၂.၁၇	၁၃.၂.၁၇	၃၀	၂၉	၅၁	ကယား၊
၃။ ကျေးရွာအုပ်စု လုပ်ငန်းဆုံးဖြတ်ချက်ချသည့်အစည်းအဝေး						
၄။ မြို့နယ်အဆင့် စီမံကိန်းရေးဆွဲရေး နှင့် အကောင်အထည်ဖော်ရေးကော်မတီ၏ စီမံကိန်း သုံးသပ်မှုအစည်းအဝေး			မလို	မလို	မလို	မလို
၅။ မြို့နယ် စီမံကိန်းရေးဆွဲရေး နှင့် အကောင်အထည်ဖော်ရေး ကော်မတီ၏ဆုံးဖြတ်မှုကို ရွာသို့ အသိပေးအကြောင်းကြားသည့် အစည်းအဝေး						
၆။ စီမံကိန်းလုပ်ငန်းခွဲစီမံချက်ရေးဆွဲခြင်းအစည်းအဝေး	၁၇.၂.၁၇	၁၇.၂.၁၇	၁၂	၂၀	၅၁	ကယား
၆.၁။ စီမံကိန်းလုပ်ငန်း အကောင်အထည်ဖော်ရေးအစီအစဉ် ရေးဆွဲခြင်း	၂၈.၄.၁၇	၂၈.၄.၁၇	၂၃	၂၇	၅၁	"
၆.၂။ ဝယ်ယူရေးအစီအစဉ် ရေးဆွဲခြင်း	၂၉.၄.၁၇	၂၉.၄.၁၇	၇	၉	၅၁	'

၆.၃။ ဘဏ္ဍာရေးကုန်ကျမှု လျာထားအစီအစဉ် ရေးဆွဲခြင်း	၁၉.၅.၁၇	၂၆.၅.၁၇	၃၀	၁၅	၅၁	ဇယား
၆.၄။ ပြင်/ထိန်းအစီအစဉ် ရေးဆွဲခြင်း	၈.၅.၁၇	၈.၅.၁၇	၁၁	၁၉	၅၁	ဇယား
၇။ စီမံကိန်းလုပ်ငန်းခွဲ တိုးတက်မှု စောင့်ကြည့် အစည်းအဝေး						
၇.၁။ အစည်းအဝေး ပထမအကြိမ်	၁၃.၂.၁၇	၁၃.၂.၁၇	၃၀	၅၆	၅၁	ဇယား
၇.၂။ အစည်းအဝေး ဒုတိယအကြိမ်						
၇.၃။ အစည်းအဝေး တတိယအကြိမ်	၁၃.၂.၁၇	၁၃.၂.၁၇	၃၀	၂၆	၅၁	"
၈။ စီမံကိန်းလုပ်ငန်းခွဲ အပြီးသတ်စစ်ဆေးခြင်း အစည်းအဝေး						
၉။ လူထုစစ်ဆေးပွဲအစည်းအဝေး						

ပုံစံ - ၈ - ၃ ကျေးရွာခွဲခြားရေး ဦးစားပေးအစီအစဉ် (Form PC 3)

လယ်ဧကနှင့်ရွာကမ်း အဆင့်(၃) ကျေးရွာမျှော်မှန်းချက်အစည်းအဝေး ပြီးဆုံးသောအခါ ကျေးရွာစီမံကိန်း အထောက်အကူပြု စက်မဝီသည် လူထုစည်းရုံးရေးမှူးအကူအညီဖြင့် ဤပုံစံကိုပြည့်စုံအောင် ဖြည့်သွင်းရမည်။

လူထုစည်းရုံးရေးမှူး/ဝန်ထမ်း အမည် **ဦးကလွယ်**

ခန့်ရံ **၃၂.၂.၂၀၁၇** စက်ဝန်းအား အမှတ်ခြစ်ပါ (✓) စက်ဝန်း(၁)
 □ စက်ဝန်း(၂) □ စက်ဝန်း(၃) □ စက်ဝန်း(၄)

ပြည်နယ်/တိုင်း စာပား: **ရှမ်းပြည်နယ်** ကျေးရွာအုပ်စု **ဇောက်ပိုင်း** ကျေးရွာ **ဒေါ်ခွေကကျ**

၀၁ အခက်အခဲအတားအဆီးများအားဆွေးနွေးခြင်း - ယခုလက်ရှိအခြေအနေတွင် ဤကျေးရွာခွဲခြားတိုးတက်ရေးအတွက် အဓိက အခက်အခဲအတားအဆီးများသည် မည်သည့်များဖြစ်ပါသနည်း။ (အမျိုးသား/သမီး အနည်းဆုံးအခက်အခဲ ၅ ခုစီဖော်ပြပါ)

အမျိုးသား အဖွဲ့မှ တင်ပြသောအခက်အခဲအတားအဆီးများ		အမျိုးသမီး အဖွဲ့မှ တင်ပြသောအခက်အခဲအတားအဆီးများ	
၀	လမ်းအခက်အခဲ	၀	လမ်းအခက်အခဲ
၂	တံတားအခက်အခဲ	၂	တံတားအခက်အခဲ
၃	ပျံပစ်စစ်ဗုံးအခက်အခဲ	၃	ဆေးဆရာမမှားမှားရှိနေဆောင်ပစ္စည်း
၄	ကျောင်းခြံစည်းရုံးမကောင်း	၄	ကောက်မွေးဝမ်းကျောင်းဆိုင်ရာကိစ္စအဖွဲ့
၅		၅	ကျောက်အခက်အခဲ

၀၂ မျှော်မှန်းခြင်း - နောင်လာမည့် (၅) နှစ် အတွင်း ကျေးရွာခွဲခြားရေး မျှော်မှန်းလျာထားချက်များအား တင်ပြပါ။

အမျိုးသားအဖွဲ့မှ တင်ပြသောမျှော်မှန်းချက်များ		အမျိုးသမီးအဖွဲ့မှ တင်ပြသောမျှော်မှန်းချက်များ	
၀	လမ်းဆုံပေးရန်	၀	လမ်းဖြင့်ပေးပေးရန်
၂	တံတားဖြူဖြင့်ပေးရန်	၂	တံတားဖြူဖြင့်ရန်
၃	မီးရှုတ်ရန် (ဆွဲမာမီး)	၃	ဆေးဆရာမမှားမှားရှိနေဆောင်ပစ္စည်းကောက်ရန်
၄	ကျောင်းခြံစည်းရုံးဖြူဖြင့်ရန်	၄	ကုန်ချုပ်စက်သင်တန်းပေးရန်
၅		၅	ကျေးရွာကန်တည်ဆောက်ပေးရန်

၀၃ လူထုစီမံကိန်း၏ လာမည့် (၄) နှစ်အတွက် အကဲဖြတ်သော ဦးစားပေး ဖွံ့ဖြိုးတိုးတက်မှု လုပ်ငန်း အစီအစဉ်များအားဖော်ပြပါ။

အဆင့်	ကျေးရွာအတွက် ဦးစားပေး ဖွံ့ဖြိုးတိုးတက်မှု လုပ်ငန်းစဉ်များ	အဆိုပြုသူ (အမျိုးသားများ/ အမျိုးသမီးများ/အမျိုးသား+ အမျိုးသမီး)	ခန့်မှန်းကုန်ကျ စရိတ်	အကျိုးခံစားခွင့်ရှိသူ ခန့်မှန်းခြေ အခရ အတွက်
၀	လမ်းနှင့်တံတားဖြူဖြင့်ဖြင့်	၈+၀၀၀	၆၀၉၂၁၆၆	
၂	ကျောင်းခြံစည်းရုံးဖြူဖြင့်	၈	၄၈၁၆၆	
၃	ကျေးရွာကန်တည်ဆောက်ရေး	၆	၄၀၁၆၆	
၄				
၅				

လူထုစီမံကိန်း၏ လာမည့် (၄) နှစ်အတွက် အကျိုးမဝင်သော ဦးစားပေး ဖွံ့ဖြိုးတိုးတက်မှု လုပ်ငန်း အစီအစဉ်များအားဖော်ပြပါ။

အဆင့်	ကျေးရွာအတွက် ဦးစားပေး ဖွံ့ဖြိုးတိုးတက်မှု လုပ်ငန်းစဉ်များ	အဆိုပြုသူ (အမျိုးသားများ/ အမျိုးသမီးများ/အမျိုးသား+ အမျိုးသမီး)	အခန်းကဏ္ဍ
၀	ဆိုင်ကုန် (အိမ်ထောင်ရေး)	၈၈	
၂	ကျွန်းကုန်ဆရာတော်အိမ်	၆	
၃	အိမ်ထောင်ရေးအိမ်	၆	
၄	ကျွန်းကုန်ဆရာတော်အိမ်	၆	
၅			

ခေါင်းစောင်၊ ကျေးရွာစီမံကိန်းအထောက်အကူပြုကော်မတီမှ အတည်ပြုသည်။

မည် ဦးအိမ်ကုန် လက်မှတ် ၆ ခန့် ၂၀၂၀.၂.၂၀၂၀

ပုံစံ - ၈ - ၄ ကျေးရွာအုပ်စုစီမံကိန်းလုပ်ငန်းခွဲရွေးချယ်ခြင်းပုံစံ (Form PC 4)

လမ်းညွှန်ချက်။ စီမံကိန်းလုပ်ငန်းခွဲရွေးချယ်မှုအစည်းအဝေးပြီးနောက်တွင် ကျေးရွာအုပ်စုမှ CF/TFတို့၏ အကူအညီရယူ၍ ကျေးရွာစီထောက်ကော်မတီမှ လက်မှတ်ရေးထိုးပြီး အဆိုပါပုံစံအား ပြည့်စုံအောင်ဖြည့်သွင်းရမည်။ ဤပုံစံအား ပြည့်စုံစွာဖြည့်သွင်းပြီးပါက ကျေးရွာအုပ်စုမှ ဖြိုးတိုးတက်ရေးစီမံချက်တွင် TPIC သို့ ပေးပို့ရန်အတွက် နောက်ဆက်တွဲအဖြစ် ထားရှိရမည်။ CF မှ ကျေးရွာတစ်ရွာချင်းစီ၏ စီမံကိန်းလုပ်ငန်းခွဲဆိုင်ရာ အချက်အလက်များကို MIS သို့ ထည့်သွင်းရမည်။ (ယခုနစ်စီမံကိန်းလုပ်ငန်းခွဲ မလုပ်ကိုင်သော ကျေးရွာများ မပါဝင်ပါ။)

ကျေးရွာအစည်းရုံးရေးမှူး/ဝန်ထမ်းအမည် ဦးစောအင်ဒဂျ၊ နှစ်
 နေ့စွဲ ၁၇-၂-၂၀၁၇
 ပြည်နယ်/တိုင်းကယား: မြန်မာ ၅၇:၁၀၈၈
 စက်ဝန်းအားအမှတ်ဖြစ်ပေးပါ။ (V) ဧစက်ဝန်း(၁) ဧစက်ဝန်း(၂) ဧစက်ဝန်း(၃) ဧစက်ဝန်း(၄)
 ကျေးရွာအုပ်စု ကြောက်ပိုင်း:

ကျေးရွာအမည်	ဆောင်ရွက်မည့် လုပ်ငန်းများ	အတိုင်းအတာ	ခန့်မှန်း တိုက်ရိုက် အကျိုးခံစားခွင့် ရှိသူများ	အဆိုပြုတင်ပြသူ	ခန့်မှန်းကုန်ကျစရိတ်			
					စီမံကိန်းမှ ထည့်ဝင်မှု	ကျေးရွာမှ ထည့်ဝင်မှု	အခြားထည့်ဝင်မှု (ဖော်ပြပါ) ထည့်ဝင်ငွေ အမည်/အဖွဲ့	စုစုပေါင်း
ကြောက်ပိုင်းစု စုစု	ခင်းမဆောင် အိမ်ရာ	၉'၉" x ၅'၃"	၅၈၀	<input type="checkbox"/> ကျား <input type="checkbox"/> မ <input checked="" type="checkbox"/> ကျား+မ	၃၀ သိန်း			၃၀ သိန်း
သီရိဒါး	ခင်းမဆောင် တို့အုံကြွေးဖွဲ့ အိမ်ရာ	၁၈' x ၁၀' ၅'၃" x ၅'၃"	၄၂၃	<input type="checkbox"/> ကျား <input type="checkbox"/> မ <input checked="" type="checkbox"/> ကျား+မ	၃၅ သိန်း			၃၅ သိန်း
ဒေါလံဒူ	ကျောင်းခြံဆွဲ ပို့ (ဖွဲ့) အိမ်ရာ		၂၈၇	<input type="checkbox"/> ကျား <input type="checkbox"/> မ <input checked="" type="checkbox"/> ကျား+မ	၄၈ သိန်း			၄၈ သိန်း
ဒေါမူလီ	အဆောက်အအုံ အုံကြွေး (ဂါလံ ၃၀၀၀)	ဂါလံ ၃၀၀၀	၂၄၄	<input type="checkbox"/> ကျား <input type="checkbox"/> မ <input checked="" type="checkbox"/> ကျား+မ	၅၅ သိန်း			၅၅ သိန်း
ဒေါတော	ပမာပိုင်တံဆိပ် အုံကြွေး (အိုင်ကန်အဖွဲ့ပေး)	သိုင် ၅၈၈၃	၄၀၅	<input type="checkbox"/> ကျား <input type="checkbox"/> မ <input checked="" type="checkbox"/> ကျား+မ	၄၅ သိန်း			၄၅ သိန်း

ရာထူး ကျေးရွာအုပ်စု စီ/ထောက်ကော်မတီ ဥက္ကဋ္ဌ အမည် ဦးစောအင်ဒဂျ လက်မှတ် ရက်စွဲ ၁၇.၂.၂၀၁၇

ပုံစံ - ၈ - ၄ ကျေးရွာအုပ်စုစီမံကိန်းလုပ်ငန်းခွဲရွေးချယ်ခြင်းပုံစံ (Form PC 4)

လယ်ညွှန်ချက်၊ စီမံကိန်းလုပ်ငန်းခွဲရွေးချယ်မှုအစည်းအဝေးပြီးနောက်တွင် ကျေးရွာအုပ်စုမှ CF/TFတို့၏ အကူအညီရယူ၍ ကျေးရွာစီထောက်ကော်မတီမှ လက်မှတ်ရေးထိုးပြီး အဆိုပါပုံစံအား ပြည့်စုံအောင်ဖြည့်သွင်းရမည်။ ဤပုံစံအား ပြည့်စုံစွာဖြည့်သွင်းပြီးပါက ကျေးရွာအုပ်စုဖွံ့ဖြိုးတိုးတက်ရေးစီမံချက်တွင် TPIC သို့ပေးပို့ရန်အတွက် နောက်ဆက်တွဲအဖြစ် ထားရှိရမည်။ CF မှ ကျေးရွာတစ်ရွာချင်းစီ၏ စီမံကိန်းလုပ်ငန်းခွဲဆိုင်ရာ အချက်အလက်များကို MIS သို့ထည့်သွင်းရမည်။ (ယခုနှစ်စီမံကိန်းလုပ်ငန်းခွဲ မလုပ်ကိုင်သော ကျေးရွာများ မပါဝင်ပါ။)

ကျေးရွာစည်းရုံးရေးမှူး/ဝန်ထမ်းအမည် ဦးစောအောင်ဦး

နေ့စွဲ ၁၇.၂.၂၀၁၇

ပြည်နယ်/တိုင်း/ဧကယား မြို့နယ် ရွာ/ကျေးရွာ

စက်ဝန်းအားအမှတ်ခြစ်ပေးပါ။ (V) ဇစက်ဝန်း(၁) ဝစက်ဝန်း(၂) ဝစက်ဝန်း(၃) ဝစက်ဝန်း(၄)

ကျေးရွာအုပ်စု အောက်ပိုင်း :

ကျေးရွာအမည်	ဆောင်ရွက်မည့် လုပ်ငန်းများ	အတိုင်းအတာ	ခန့်မှန်း တိုက်ရိုက် အကျိုးခံစားခွင့် ရှိသူများ	အဆိုပြုတင်ပြသူ	ခန့်မှန်းကုန်ကျစရိတ်			
					စီမံကိန်းမှ ထည့်ဝင်မှု	ကျေးရွာမှ ထည့်ဝင်မှု	အခြားထည့်ဝင်မှု (ဖော်ပြပါ) ထည့်ဝင်ငွေ အမည်/အဖွဲ့	စုစုပေါင်း
ဒေါ်လတ်ကျော	ကျောင်းခြံ ခေတ္တရုံး	၅၀၀ ပေ	၇၄၇၉	<input type="checkbox"/> ကျား <input type="checkbox"/> မ <input checked="" type="checkbox"/> ကျား+မ	၅၅ သိန်း			၅၅ သိန်း
ပွင့်ချောင်း	ကျောက်ဖျား နှင့်ကျောက်ခေါက် ဗျူဟာကျပ်ဖွဲ့ခြင်း	၆၅၀ ပေ	၂၅၃	<input checked="" type="checkbox"/> ကျား <input type="checkbox"/> မ <input type="checkbox"/> ကျား+မ	၄၀ သိန်း			၄၀ သိန်း
ပုဂံအွယ်ပေ	ကျောက်ဖျား တူးဖွဲ့ခြင်းနှင့် ကျောက်ကျပ် (၂၀၀၀)	၁၀၀၀	၃၇၄	<input type="checkbox"/> ကျား <input type="checkbox"/> မ <input checked="" type="checkbox"/> ကျား+မ	၅၀ သိန်း			၅၀ သိန်း
ဒေါ်တနာကယု	လမ်းဖွဲ့စက် တူးဖွဲ့ခြင်း မြေယာသွား	၃၅၀	၂၄၅	<input type="checkbox"/> ကျား <input type="checkbox"/> မ <input checked="" type="checkbox"/> ကျား+မ	၆၀ သိန်း			၆၀ သိန်း
				<input type="checkbox"/> ကျား <input type="checkbox"/> မ <input type="checkbox"/> ကျား+မ				

နေ့ရက်	၁၂ . ၂ . ၂၀၁၇	အချိန်	နံနက် ၈:၀၀ မှ ၁၁:၀၀	ထိ
နေရာ	ဒေါ်နောက်လှ သုံးမဆောင်	ကျေးရွာအုပ်စု/ကျေးရွာ	မြောက်ပိုင်း	ဒေါ်နောက်လှ
မြို့နယ်	ရှားစော	ပြည်နယ်	ကယား	
အစည်းအဝေးအစီရင်ခံစာ				
၀	ကျေးရွာခေါင်းဆောင်များအဖွဲ့အစည်း / စီမံကိန်း မိတ်ဆက်ခြင်း			
၂	ဝေဖန်ချက်၊ ဝန်ထမ်းများ ချွယ်ခြင်း			
၃	လူမှု ဘဏ္ဍာ အဖွဲ့ (PRM)			
၄	ကျေးရွာခေါင်းဆောင်အဖွဲ့ / မျှော်မှန်းချက် / ကျေးရွာဖွံ့ဖြိုးရေးအဖွဲ့ဝင်များ မော်တော်ခြင်း			
၅	ကျေးရွာစီမံကိန်းအထောက်အကူပြုပေးမည့် အဖွဲ့ချုပ်အဖွဲ့ / မျှော်မှန်းခြင်း / မြှုပ်နှံခြင်း			
ဆွေးနွေးသည့်အကြောင်းအရာများ				ဦးဆောင်ဆွေးနွေးသူ
<ul style="list-style-type: none"> - ကျေးရွာခေါင်းဆောင်များ အဖွဲ့အစည်း၊ မော်တော်ခြင်း၊ စီမံကိန်း မိတ်ဆက်ခြင်း၊ ဝန်ထမ်းများ ချွယ်ခြင်း (၆) ဝက်၊ နေ့အစီအစဉ် (၁၄) ဝက် ကို ဖြစ်ထိုက်စေခြင်း - ဝေဖန်ချက်၊ ဝန်ထမ်းများ ချွယ်ခြင်း၊ မော်တော်ခြင်း၊ စီမံကိန်း မိတ်ဆက်ခြင်း - အဖွဲ့ချုပ်၏ ကျေးရွာခေါင်းဆောင်များနှင့် ပူးပေါင်းဆောင်ရွက်ရန် အတွက် အဖွဲ့ဝင်များ၊ ဝန်ထမ်းများ၊ စီမံကိန်း ဝန်ထမ်းများ၊ အဖွဲ့ဝင်များ၊ အဖွဲ့ချုပ်၏ အဖွဲ့ဝင်များနှင့် ပူးပေါင်းဆောင်ရွက်ရန် အတွက် အဖွဲ့ဝင်များ၊ စီမံကိန်း ဝန်ထမ်းများ၊ အဖွဲ့ချုပ်၏ အဖွဲ့ဝင်များနှင့် ပူးပေါင်းဆောင်ရွက်ရန် အတွက် အဖွဲ့ဝင်များ - ကျေးရွာခေါင်းဆောင်များ၊ အဖွဲ့ချုပ်၏ အဖွဲ့ဝင်များ၊ စီမံကိန်း ဝန်ထမ်းများ၊ အဖွဲ့ချုပ်၏ အဖွဲ့ဝင်များ - ကျေးရွာခေါင်းဆောင်များ၊ အဖွဲ့ချုပ်၏ အဖွဲ့ဝင်များ၊ စီမံကိန်း ဝန်ထမ်းများ၊ အဖွဲ့ချုပ်၏ အဖွဲ့ဝင်များ - ကျေးရွာခေါင်းဆောင်များ၊ အဖွဲ့ချုပ်၏ အဖွဲ့ဝင်များ၊ စီမံကိန်း ဝန်ထမ်းများ၊ အဖွဲ့ချုပ်၏ အဖွဲ့ဝင်များ 				ဦးဆောင်ဆွေးနွေးသူ
ဆွေးနွေးဆုံးဖြတ်ချက်များ				
<ul style="list-style-type: none"> - လူမှု ဘဏ္ဍာ ဝန်ထမ်းများ ချွယ်ခြင်း ပေးရန် - ဆွေးနွေးခြင်း ပြုလုပ်ရန် အတွက် မြေပုံများ ဖြစ်ထိုက်စေခြင်း - အစည်းအဝေး ဆွေးနွေးခြင်း အတွက် ကျေး-မတော်တို့၊ အဖွဲ့ချုပ်၊ အဖွဲ့ဝင်များ၊ စီမံကိန်း ဝန်ထမ်းများ ချွယ်ခြင်း - အစည်းအဝေး ဖြစ်ထိုက်စေရန် စီမံကိန်း ဝန်ထမ်းများ၊ အဖွဲ့ချုပ်၏ အဖွဲ့ဝင်များ ချွယ်ခြင်း 				
အကြံပြုချက်များ				
<p>ပြည်ထောင်စု အဖွဲ့ချုပ် အဖွဲ့ဝင်များ၊ အဖွဲ့ချုပ် အဖွဲ့ဝင်များ၊ စီမံကိန်း ဝန်ထမ်းများ၊ အဖွဲ့ချုပ်၏ အဖွဲ့ဝင်များ</p> <p>စီမံကိန်း ဝန်ထမ်းများ၊ အဖွဲ့ချုပ်၏ အဖွဲ့ဝင်များ၊ စီမံကိန်း ဝန်ထမ်းများ၊ အဖွဲ့ချုပ်၏ အဖွဲ့ဝင်များ</p> <p>စီမံကိန်း ဝန်ထမ်းများ၊ အဖွဲ့ချုပ်၏ အဖွဲ့ဝင်များ၊ စီမံကိန်း ဝန်ထမ်းများ၊ အဖွဲ့ချုပ်၏ အဖွဲ့ဝင်များ</p>				

ဖြင့် မှတ်တမ်းပြုစုသူ

ရာထူး

ကဏ္ဍအလိုက်ဦးစားပေးဖွံ့ဖြိုးရေးလုပ်ငန်းစဉ်များ

နောက်ဆက်တွဲ(၄) ခြားနားသော အပိုင်းများအတွက် ဦးစားပေးဖွံ့ဖြိုးရေးလုပ်ငန်းစဉ်များအနှစ်ချုပ် မှုရင်းအား VPSC တွင် ထားရှိရပါမည်။ အခြားဌာနဆိုင်ရာများနှင့် ညှိနှိုင်းရန်အတွက် မိတ္တူအား TPIC သို့ ပို့ရပါမည်။ MIS Data အဖြစ်သွင်းရန်မလိုအပ်ပါ။

	အဆင့်	လုပ်ငန်း	ဦးစားပေး	လ/နှစ်	ကျေးဇူးပြု တာဝန်ခံသူ(သို့) အုပ်စု	ပြင်ပမှ မည်သူထောက်ပံ့မလဲ
အခြေခံအဆောက်အအုံ	၀	ကမ်းတူးချ (ယူဆွဲလမ်း)	မ (၂၆) ကျား(၃၀)			
	၂	စီစဉ်ခြင်း	မ (၂၆) ကျား(၃၀)			
	၃	ကျောက်တူး ကုန်	မ (၂၆) ကျား(၃၀)			
	၄		မ () ကျား()			
	၅		မ () ကျား()			
အသက်မွေးဝမ်းကြောင်း/ စိုက်ပျိုးရေး	၀		မ () ကျား()			
	၂		မ () ကျား()			
	၃		မ () ကျား()			
	၄		မ () ကျား()			
	၅		မ () ကျား()			
ကျန်းမာရေးနှင့် အာဟာရ	၀		မ () ကျား()			
	၂		မ () ကျား()			
	၃		မ () ကျား()			
	၄		မ () ကျား()			
	၅		မ () ကျား()			

ကျွမ်းကျင်ရေးအဖွဲ့	၀		မ () ကျား()			
	၂		မ () ကျား()			
	၃		မ () ကျား()			
	၄		မ () ကျား()			
	၅		မ () ကျား()			
ပညာရေး	၀	ကျောင်းကြီးညွှန်	မ (၁၆) ကျား(၃၀)			
	၂		မ () ကျား()			
	၃		မ () ကျား()			
	၄		မ () ကျား()			
	၅		မ () ကျား()			
ဆရာများ	၀	ကျောင်းကြီးညွှန် ဆရာမများ	မ (၁၆) ကျား(၃၀)			
	၂		မ () ကျား()			
	၃		မ () ကျား()			
	၄		မ () ကျား()			
	၅		မ () ကျား()			

ဦးစားပေးလုပ်ငန်း အကျဉ်းချုပ်ဇယား

စဉ်	လုပ်ငန်းအမည်	ဦးစားပေး အဆင့်	အဆိုပြုသူ (ကျား)	အဆိုပြုသူ (မ)	အဆိုပြုသူ (ကျား+မ)	မှတ်ချက်
၀၁	ရွာချိတ်အကယ်: ချဲ့ခြင်း	၁	၃၀၈	၂၆၅	၅၇၃	
၂	တံတား: နှလေး: ရက်: ၆၂၆၆၆	၂	၃၀၈	၆၂၆	၉၃၄	
၃	ကျောင်း: မြို့စခန်း: ဝိုင်း	၃	၈			
၄	ဆိုင်ကမ်း	၄		၅		
၅	၈၅/၂၀၀၀) စံရေအောင်ကန်					
၆						
၇						
၈						
၉						
၁၀						
၁၁						
၁၂						
၁၃						

ပိတ်ဆို့ရေးဇယား

ကျား - ၃၀

မ - ၂၆

မှတ်တမ်းတင်သူ

ရာထူး: မန္တလေးတိုင်းဒေသကြီး၊ ကျောက်ဆည်

အမည်: ဦးကျော်မောင်

လုပ်ငန်းဆောင်ရွက်ထုတ်တမ်းခေါက်ပုံများ

