

ပြည်ထောင်စုသမ္မတ မြန်မာနိုင်ငံတော် အစိုးရ
စိုက်ပျိုးရေး၊ မွေးမြူရေးနှင့် ဆည်မြောင်းဝန်ကြီးဌာန
ကျေးလက် ဒေသဖွံ့ဖြိုးတိုးတက်ရေးဦးစီးဌာန
မတူပီမြို့နယ်



လူထုဗဟိုပြုစီမံကိန်း

National Community Driven Development Project
(NCDDP)



ကျေးရွာဖွံ့ဖြိုးတိုးတက်ရေးအစီအစဉ်
Village Development Plan (VDP)
ဆုံဆင်းအုပ်စု၊ ဆုံဆင်း(က)ကျေးရွာ

၂၃ ရက်၊ မေ ၂၀၁၇

မတူပီမြို့နယ်မြေပုံ

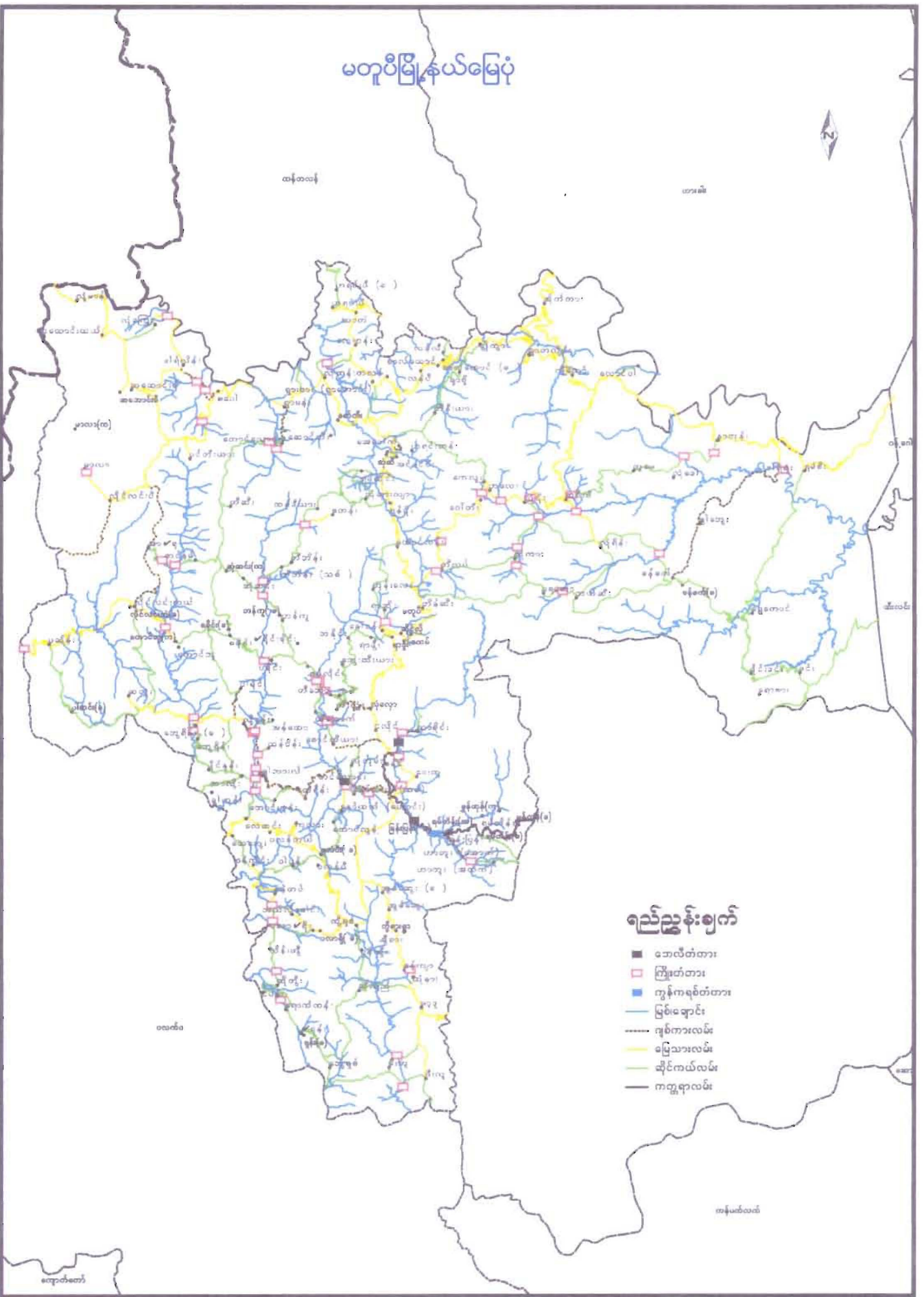

2.

ಪ್ರಗತಿಶೀಲತೆ ಮತ್ತು ಸಾಮರ್ಥ್ಯಗಳನ್ನು ಹೆಚ್ಚಿಸುವ ಕಾರ್ಯಕ್ರಮ

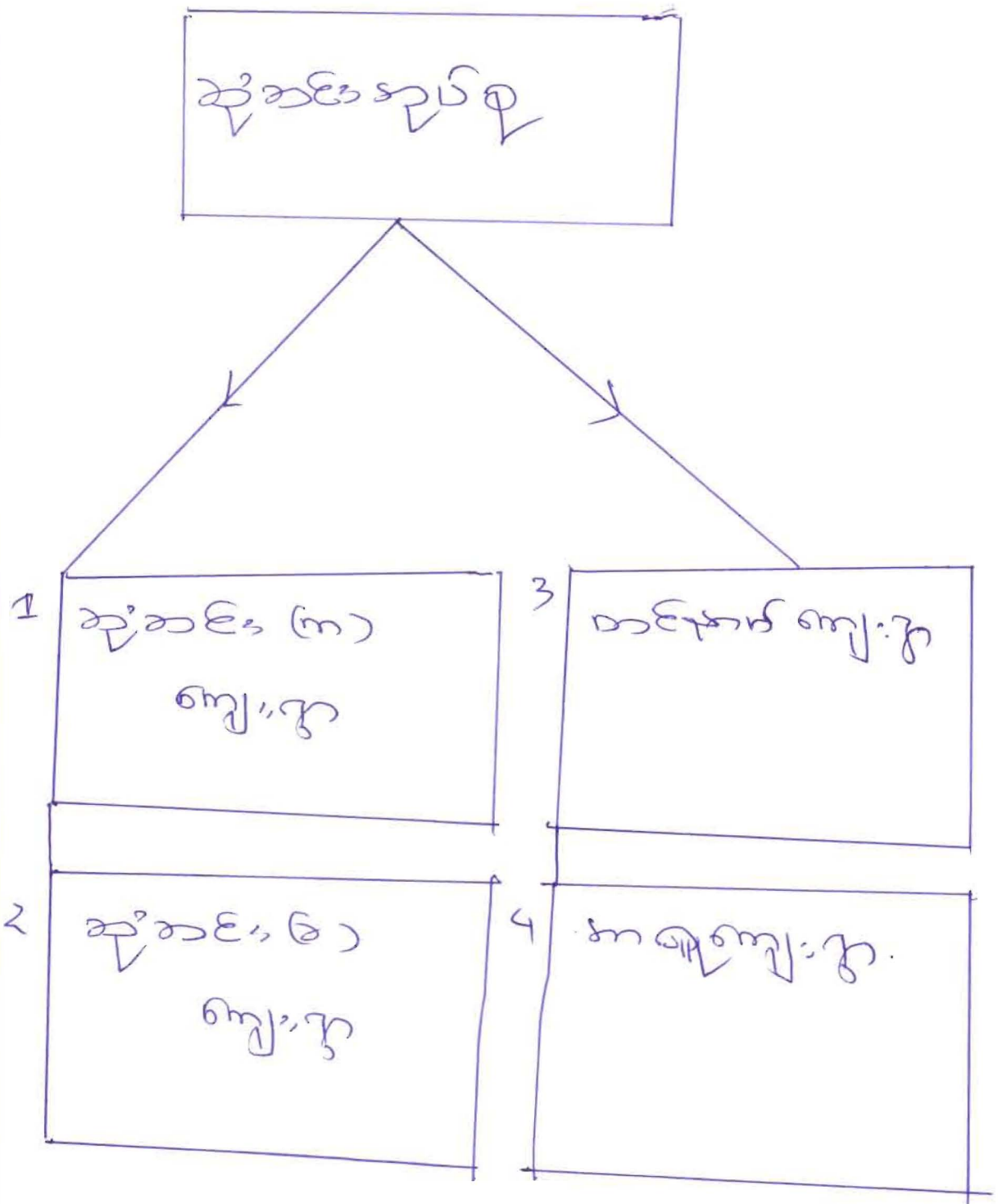

2

၄၂

ဆုံဆင်း(က)ကျေးရွာ သမိုင်း-ကဏ္ဍ(၁)ချုပ်

ဆုံဆင်း(က)ကျေးရွာဖြစ်ပေါ်လာပုံနှင့် အုပ်ချုပ်ခြင်း

မာပိုင်မြို့နယ် ဆုံဆင်းကျေးရွာသည် ၁၉၂၀ ခုနှစ်မှ စ၍ အမျိုး ဦး ဝေလျှင် အား တည်ထောင်ခဲ့သည်။ ၁၉၂၀ ခုနှစ်က တည်ထောင် အချိန်မှစ၍ အမျိုးဖြစ်သူ ဦး လှိုင်လှိုင် အား ဦးစီး ဦးဆောင်ခဲ့သည်။

၁၉၈၉ ခုနှစ်တွင် ဦး ဝေလျှင်၏ သားဖြစ်သူ ဦး လှိုင်လှိုင် နှင့် ဦးစီး ဦးဆောင်ခြင်းဖြင့် အမျိုးဂုဏ်ထူးကျောင်း ဖွဲ့စည်းခဲ့သည်။ ၎င်းကျောင်း သည် ရှာဖွေ ရှာဖွေအောင်မြင် တည်ရှိပြီး

ကျောင်းနှင့်ရွာ ကြားတွင် ကျောင်း ဆရာမ များ နှိပ်စက်မှု လုပ်ပေးရသည်။ ၂၀၀၂ - ခုနှစ်မှ ၂၀၀၅ - ခုနှစ်ထိ အုပ်စု ၃ နေရာ ရွေးချယ် တည်ထောင်သူသည် ဦးစော်မာ ကို ရွေးချယ်တည်ထောင်ပြီး

၂၀၀၅ ခုနှစ်မှ ဦး ဝေလျှင် အား ဆုံဆင်း(က)ရွာတွင် ကျေးရွာ ၃ နေရာ အဖြစ် တည်ထောင်ပေးခဲ့သည်။

- ၁။ ဆုံဆင်း(က)ရွာ - တီးစိး - ဆိုင်ကယ်လမ်း
- ၂။ ဆုံဆင်း(က)ရွာ - တစ်နာမ် - ဆိုင်ကယ်လမ်း
- ၃။ ဆုံဆင်း(က)ရွာ - ဆုံဆင်း(ခ) - ဆိုင်ကယ်လမ်းများ ဖြင့် တွား

လာခဲ့ခြင်း - [၂၀၀၃ ဒီဇင်ဘာ (၂၅) ရက် - UNDP အဖွဲ့ဖြင့်] ဆုံဆင်း(က) မှ ဆုံဆင်း(ခ) - RIC ; ဆုံဆင်း(က) မှ တစ်နာမ် (၂) မြို့ (RFL) ကို ဖွဲ့စည်းပေးခဲ့သည်။

ယက်၍ ရွာစစ် အထိအစဉ်
ယက်၍ ရွာစစ် နှိပ်စက်မှုပေါင်း ၂၆ နှိပ်စက်မှု
အမျိုးသား ဦးစီး (၂၃) နှိပ်စက်မှုနှင့် အမျိုးသမီး နှိပ်စက်မှု (၃) ခုဖြင့် ကျေးရွာ ယူဦးစာဖြင့် ၁၅၉ ဦး ဖြစ်ပြီး ကျား ဦး ၁၆-၇၉ ဦး ဖြစ်သည်။

ဒုတိယမြောက် နေ့စဉ် အားလုံး အားဖြင့်

ကျေးဇူးတင် အားလုံးအားဖြင့် အားလုံး အားဖြင့်

ဖြင့် အားလုံးအားဖြင့် အားလုံးအားဖြင့် အားလုံးအားဖြင့်
အားလုံးအားဖြင့် အားလုံးအားဖြင့် အားလုံးအားဖြင့်

၉: အားလုံးအားဖြင့်
အားလုံးအားဖြင့်
အားလုံးအားဖြင့်
အားလုံးအားဖြင့်

၅

၆

လူလူပူပေါင်းပါဝင်သော လူမှုဆန်းစစ်ခြင်း နှင့် အကဲဖြတ်ခြင်းလုပ်ငန်းစဉ် (PRA) အကျဉ်း

5စဉ်	အကြောင်းအရာ	ရက်စွဲ	ဦးတည်အုပ်စု	တက်ရောက်သူ			အဓိကဆွေးနွေးချက်
				ကျား	မ	ပေါင်း	
၁	ကျေးရွာအရင်းအမြစ်ပြမြေပုံ	22/5/2017	ကျေးရွာလူထုအားလုံး	19	15	34	ကျေးရွာတွင်ထင်ရှားသော အဆောက်အဦများ၊ လမ်းပန်းဆက်သွယ်ရေး အခြေအနေ၊ ပိုင်ဆိုင်သော အရင်းအမြစ် များကိုသိရှိစေရန်။
၂	ပိုင်ဆိုင်မှုသုံးသပ်ခြင်း	22/5/2017	ကျေးရွာလူထုအားလုံး	19	15	34	ကျေးရွာအတွင်းပိုင်ဆိုင်သော အရင်းအမြစ်များအား အမျိုးသား အမျိုးသမီး အသုံးပြုနိုင်မှုကို သိရှိစေရန်။
၃	ဥစ္စာနေ ကြယ်ဝမှု အဆင့်သတ်မှတ်ခြင်း	22/5/2017	ကျေးရွာလူထုအားလုံး	19	15	34	ကျေးရွာအတွင်းရှိ လူမှုရေး စီးပွားရေး အခြေအနေအလိုက် အဆင့်သတ်မှတ်ချက် စီမံကိန်းမှ အကျိုးသက်ရောက်မှု ရှိ/ မရှိ သိစေရန်။
၄	ရာသီခွင်ပြဇယား	22/5/2017	ကျေးရွာရှိ အမျိုးသား အမျိုးသမီး ကျေးရွာသူ ရွာသားများအားလုံး	19	15	34	ကျေးရွာတွင်တစ်နှစ်ပတ်လုံး ရာသီဥတုအလိုက်လုပ်ငန်း လုပ်သည့်အချိန်ကိုသိရှိပြီး စီမံကိန်းအကောင်အထည်ဖော် ရာတွင်အဆင်ပြေစေရန်
၅	ပင့်ကူအိမ်သုံး သုံးသပ်ချက်	22/5/2017	ကျေးရွာရှိ အမျိုးသား အမျိုးသမီး ကျေးရွာသူ ရွာသားများအားလုံး	19	15	34	အမျိုးသား အမျိုးသမီး တန်းတူအခွင့်ရေးမရရှိသည့် အကြောင်းအရင်းကို သိရှိစေရန်။
၆	အဖွဲ့အစည်း ချိတ်ဆက်ပုံ	22/5/2017	ကျေးရွာလူထုအားလုံး	19	15	34	ကျေးရွာတွင် တက်ကြွစွာ ပါဝင်သော အဖွဲ့အစည်းများ၊ အာဏာပိုင်အဖွဲ့အစည်းများ နှင့် ချိတ်ဆက်မှုများကို သိရှိစေရန်။

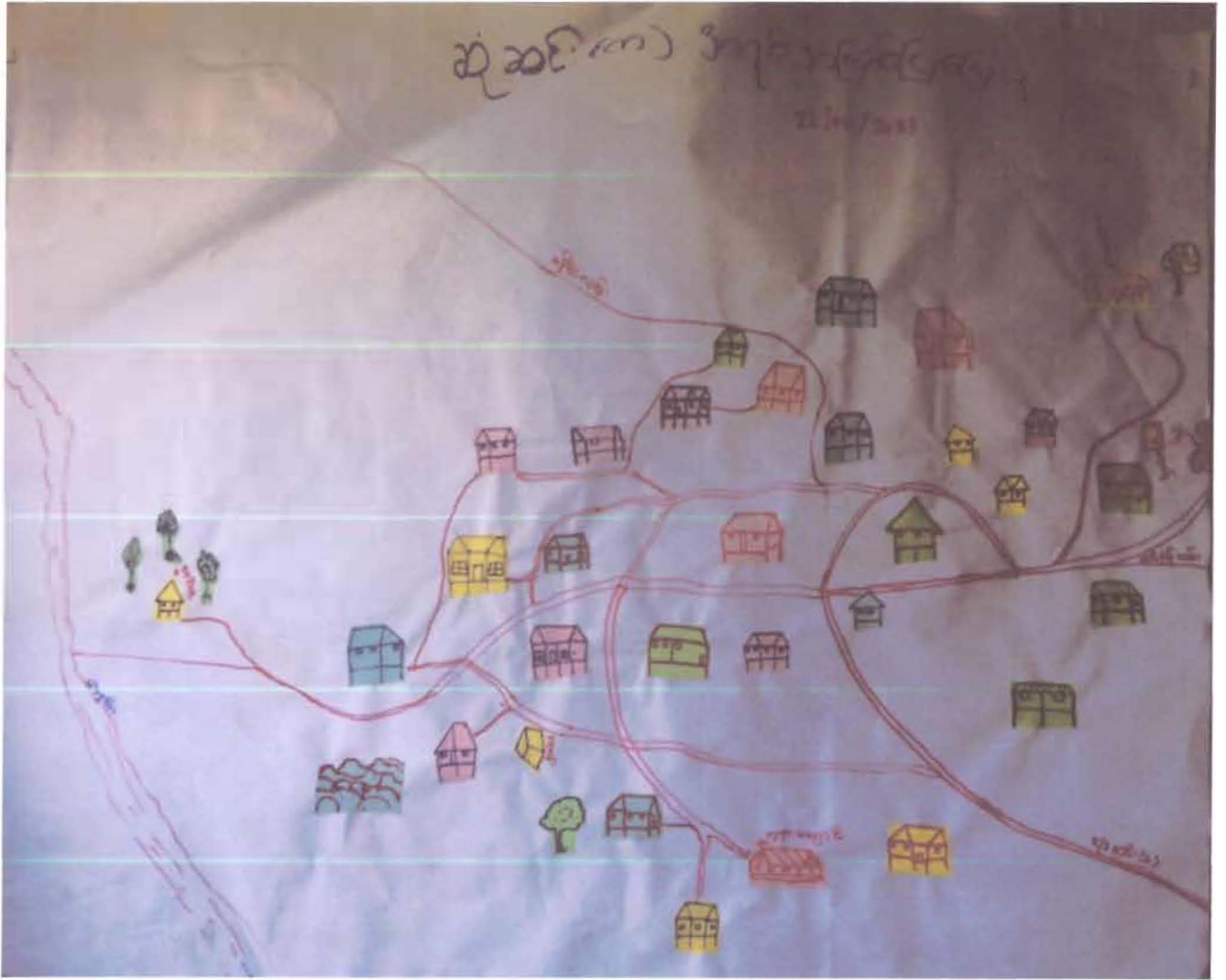

ဆုံးဆင်း(၈) နေ့၊ ဂန္ထဝင် အရေးကြီးပုံစံဖြင့် ပြောဆိုခြင်း -
ဆွေးနွေးခြင်း နှင့် ဆန်းစစ်ခြင်း -

၁။ ဆုံးဆင်း နေ့၊ ဂန္ထဝင် အရေးကြီးပုံစံဖြင့် ပြောဆိုခြင်း၊ ဆွေးနွေးခြင်း၊ ဆန်းစစ်ခြင်း၊ ဆုံးဖြတ်ခြင်း၊ ဆုံးဖြတ်ချက်ချခြင်း၊ ဆုံးဖြတ်ချက်ချရာတွင် အရေးကြီးပုံစံဖြင့် ဆွေးနွေးခြင်း၊ ဆန်းစစ်ခြင်း။

၂။ ဆုံးဖြတ်ချက်ချရာတွင် အရေးကြီးပုံစံဖြင့် ဆွေးနွေးခြင်း၊ ဆန်းစစ်ခြင်း၊ ဆုံးဖြတ်ခြင်း၊ ဆုံးဖြတ်ချက်ချခြင်း၊ ဆုံးဖြတ်ချက်ချရာတွင် အရေးကြီးပုံစံဖြင့် ဆွေးနွေးခြင်း၊ ဆန်းစစ်ခြင်း။

၃။ ဆုံးဖြတ်ချက်ချရာတွင် အရေးကြီးပုံစံဖြင့် ဆွေးနွေးခြင်း၊ ဆန်းစစ်ခြင်း၊ ဆုံးဖြတ်ခြင်း၊ ဆုံးဖြတ်ချက်ချခြင်း၊ ဆုံးဖြတ်ချက်ချရာတွင် အရေးကြီးပုံစံဖြင့် ဆွေးနွေးခြင်း၊ ဆန်းစစ်ခြင်း။

၄။ ဆုံးဖြတ်ချက်ချရာတွင် အရေးကြီးပုံစံဖြင့် ဆွေးနွေးခြင်း၊ ဆန်းစစ်ခြင်း၊ ဆုံးဖြတ်ခြင်း၊ ဆုံးဖြတ်ချက်ချခြင်း၊ ဆုံးဖြတ်ချက်ချရာတွင် အရေးကြီးပုံစံဖြင့် ဆွေးနွေးခြင်း၊ ဆန်းစစ်ခြင်း။

အထွေထွေအချက်အလက် (အကျဉ်းချုပ်)

အမျိုးအစား	အသွင်အပြင်အစား	အရေအတွက်	အတိုးတင်
အမျိုးအစား	အသွင်အပြင်အစား	အရေအတွက်	အတိုးတင်
အမျိုးအစား	အသွင်အပြင်အစား	အရေအတွက်	အတိုးတင်
အမျိုးအစား	အသွင်အပြင်အစား	အရေအတွက်	အတိုးတင်
အမျိုးအစား	အသွင်အပြင်အစား	အရေအတွက်	အတိုးတင်
အမျိုးအစား	အသွင်အပြင်အစား	အရေအတွက်	အတိုးတင်

ಗಮನಾರ್ಹವಾಗಿ ಅಧ್ಯಯನ ಮಾಡಿ

ಫಲಿತಾಂಶ

ಫಲಿತಾಂಶ

ಫಲಿತಾಂಶ

3			3			3		
4			4			4		
5			5			5		

ဆုံဆင်(က)၊ ပိုင်ဆိုင်မှု၊ ကျွေးမြူမှု၊ ဆိုင်းချုပ်မှု
တွေ့တွေ့ခြင်း၊ ဆက်၊ စေခြင်း

- ၁။ ကမ္ဘာ့သမီးများ ကျွေးမြူစေရန် ကျွေးမြူမှုများမှာ -
ဂြိုဟ်သက်ကုန်၊ ထင်း၊ ဆိုင်၊ နန်း၊ ကျွေး၊ လက်ကျက်
စက်၊
- ၂။ ကမ္ဘာ့သားများ ကျွေးမြူစေရန် ကျွေးမြူမှုများမှာ -
ခါး၊ သစ်တော၊ ပါးကုန်၊ ဆိုင် - ခြံ၊ ဆိုင်ကုန်၊ ကောင်း
ပုံကုန်၊ လက်၊ နွား၊ ကျွဲ၊ ဆိုလာဖြား၊ ရှောင်၊ သစ်
တော၊ ကုန်း၊ လက် - - -
- ၃။ ကမ္ဘာ့သား၊ ကမ္ဘာ့သမီး ကျွေးမြူစေရန် ကျွေးမြူမှုများမှာ -
ကုန်၊ ကျွေး၊ သူကုန်၊ ကျွေး၊ စာပေ
ကျွေး၊ ကိုယ်၊ ပုဆိုး -
- ၄။ ကမ္ဘာ့သား၊ သမီး ကျွေးမြူစေရန် ကျွေးမြူမှုများကို
ကျွေးမြူမှုများက ဆိုင်းချုပ်သည်။
- ၅။ ကမ္ဘာ့သား၊ ကမ္ဘာ့သမီးများ ကျွေးမြူမှု၊ ကမ္ဘာ့သား
များက ဆိုင်းချုပ်ပါက ကမ္ဘာ့သမီးများ စိတ်နှစ်စပ်
သဘောထားကွဲလွဲမည်၊ ပေးစားမှု ကျခင်းမရှိ - သဘော
ထား ညီညွတ်မှု များမည်။ ကမ္ဘာ့သမီးများ
စိတ်ကောင်းကျ၊ ချမ်းသာမှု များမည်။

ဆုံဆန်(က). ဂျပန်ခွဲပြ. ပြဋ္ဌာန:-

ခွဲ	အမျိုးအစား	ဆုံ	ဆန်	(က)	ဂျပန်	ခွဲ	ပြ	ဋ္ဌာန
၁	အားယူပယ်ပာ ပျံပျံ							
၂	အားယူပယ်ပာ ပျံ							
၃	အားယူပယ်ပာ							
၄	အားယူပယ်ပာ ပျံ							
၅	အားယူပယ်ပာ							
၆	အားယူပယ်ပာ							
၇	အားယူပယ်ပာ ပျံ							

ဆုံးဆင်ခြင်မှု၊ ဂုဏ်ထူးဆောင်ရွက်မှု - ဆွေးနွေးခြင်းနှင့် ဆုံးဖြတ်ခြင်း

- ၁။ ဆုံးဆင်ခြင်မှု၊ ဂုဏ်ထူးဆောင်ရွက်မှု နှစ်စဉ်၊ ဂုဏ်ထူးဆောင်ရွက်မှု၊ ဝတ်စုံအင်္ကျီများ ပြုပြင်ခြင်း၊ စားနပ်ရိက္ခာများ ပြုပြင်ခြင်း၊ ဝတ်စုံအင်္ကျီများ ပြုပြင်ခြင်း၊ ဝတ်စုံအင်္ကျီများ ပြုပြင်ခြင်းများအပေါ်ကို စီစဉ်သည်။
- ၂။ ဆုံးဆင်ခြင်မှု၊ ဂုဏ်ထူးဆောင်ရွက်မှု (၂၀) ပေါက်အပေါ် အထောက်အပံ့အကူပြုပေးခြင်းကို ပြုလုပ်ဆောင်ရွက်ခြင်းဖြစ်သည်။
- ၃။ ဆုံးဆင်ခြင်မှု၊ ဂုဏ်ထူးဆောင်ရွက်မှု (၂) နှစ်စဉ်စီ ဝတ်စုံအင်္ကျီများ ပြုပြင်ခြင်းကို စီစဉ်သည်။ ဂုဏ်ထူးဆောင်ရွက်မှုများအပေါ် အထောက်အပံ့အကူပြုပေးခြင်းကို စီစဉ်သည်။
- ၄။ ဝတ်စုံအင်္ကျီ၊ ဝတ်စုံအင်္ကျီများ ဝတ်စုံအင်္ကျီများ ပြုပြင်ခြင်း၊ ဝတ်စုံအင်္ကျီများ ပြုပြင်ခြင်း၊ ဝတ်စုံအင်္ကျီများ ပြုပြင်ခြင်းများအပေါ် အထောက်အပံ့အကူပြုပေးခြင်းဖြစ်သည်။ ဂုဏ်ထူးဆောင်ရွက်မှုများအပေါ် အထောက်အပံ့အကူပြုပေးခြင်းကို စီစဉ်သည်။ ဝတ်စုံအင်္ကျီများ ပြုပြင်ခြင်းများအပေါ် အထောက်အပံ့အကူပြုပေးခြင်းကို စီစဉ်သည်။

ဝတ်စုံအင်္ကျီ / ဝတ်စုံအင်္ကျီ

- ၁။ ဝတ်စုံအင်္ကျီ၊ ဝတ်စုံအင်္ကျီများ ဝတ်စုံအင်္ကျီများ ပြုပြင်ခြင်း၊ ဝတ်စုံအင်္ကျီများ ပြုပြင်ခြင်းများအပေါ် အထောက်အပံ့အကူပြုပေးခြင်းဖြစ်သည်။ ဝတ်စုံအင်္ကျီများ ပြုပြင်ခြင်းများအပေါ် အထောက်အပံ့အကူပြုပေးခြင်းကို စီစဉ်သည်။
- ၂။ ဝတ်စုံအင်္ကျီ၊ ဝတ်စုံအင်္ကျီများ ဝတ်စုံအင်္ကျီများ ပြုပြင်ခြင်း၊ ဝတ်စုံအင်္ကျီများ ပြုပြင်ခြင်းများအပေါ် အထောက်အပံ့အကူပြုပေးခြင်းဖြစ်သည်။ ဝတ်စုံအင်္ကျီများ ပြုပြင်ခြင်းများအပေါ် အထောက်အပံ့အကူပြုပေးခြင်းကို စီစဉ်သည်။

ဆွဲဆောင်(က) ပင်လယ်ကမ်းဆွဲဆောင်
 ကမ္ဘာ့အရွယ်: ၆ ငါး 22/5/2014

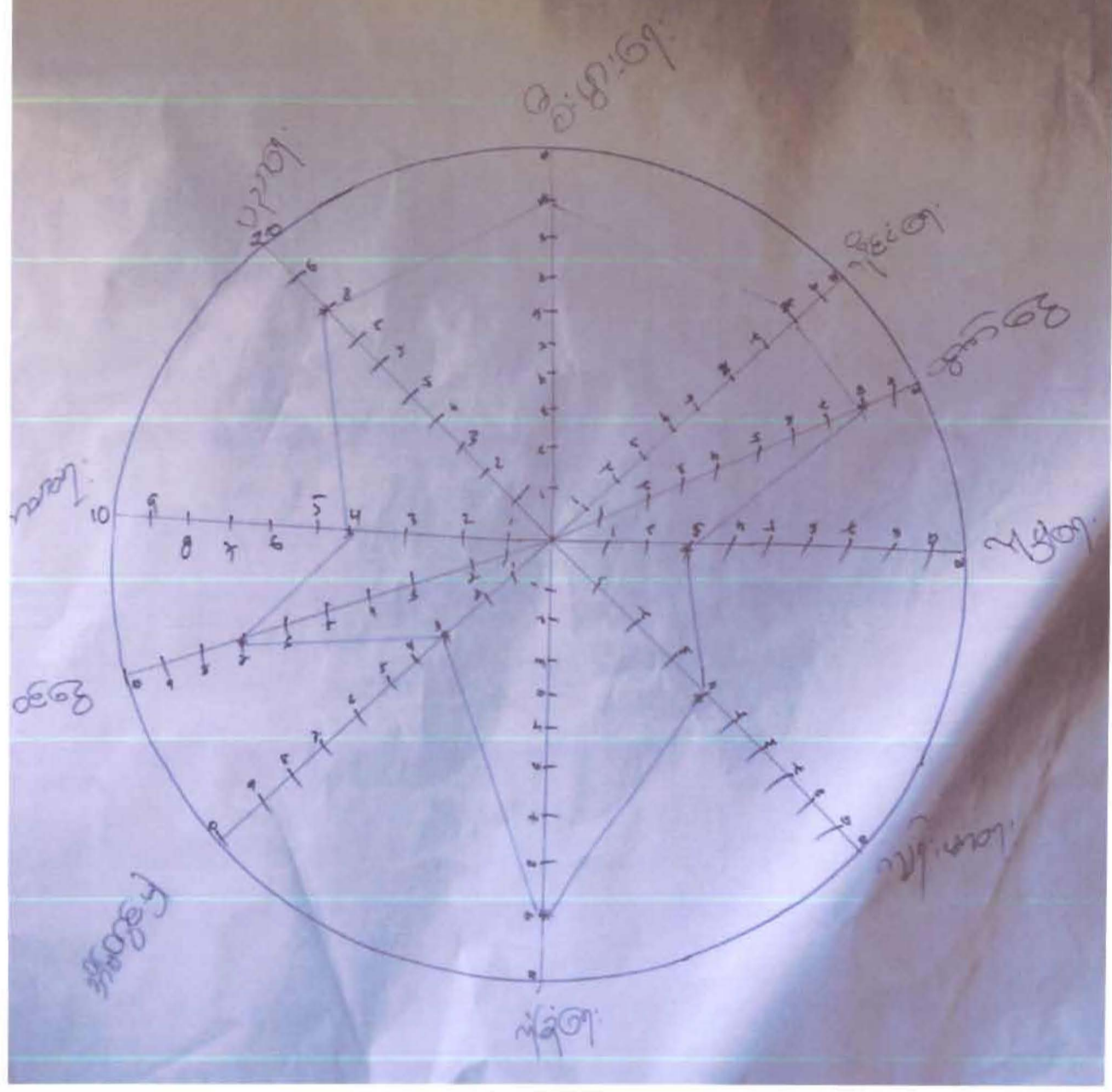

စွဲစဉ် (၈) ပဋိပက္ခ နိဗ္ဗာန် သို့ သက်တမ်း
 ၈-၁၀ ၂: အမျိုးသမီး ဗျာဒိတ်ဖြင့်

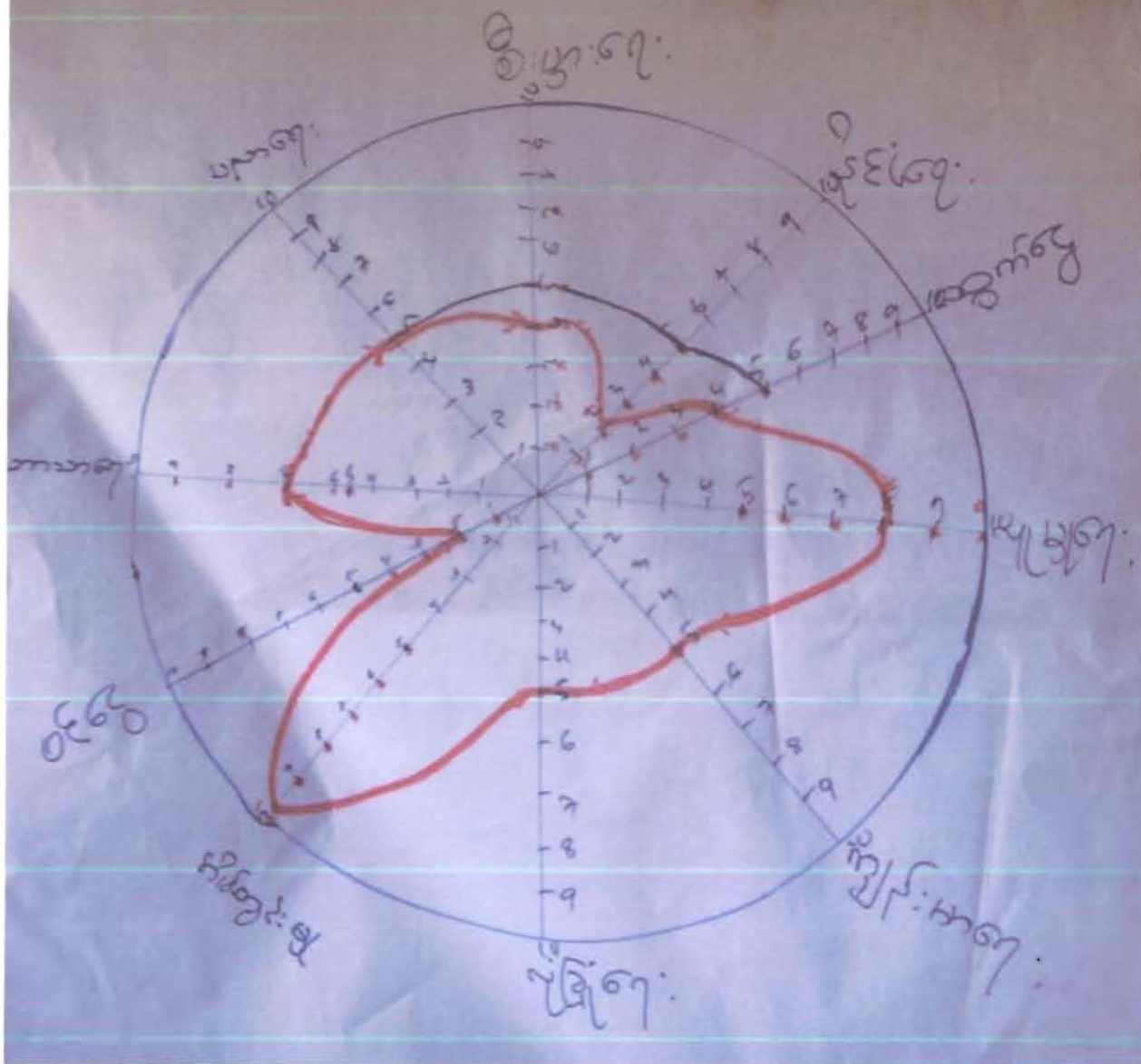

ဆုံဆင် (၈)၊ ပင်မကုလ်း နှင့် ဆပခြင်
ကမ္ဘာ့ သား + ကမ္ဘာ့ သမီး

22/5/22

၆၅

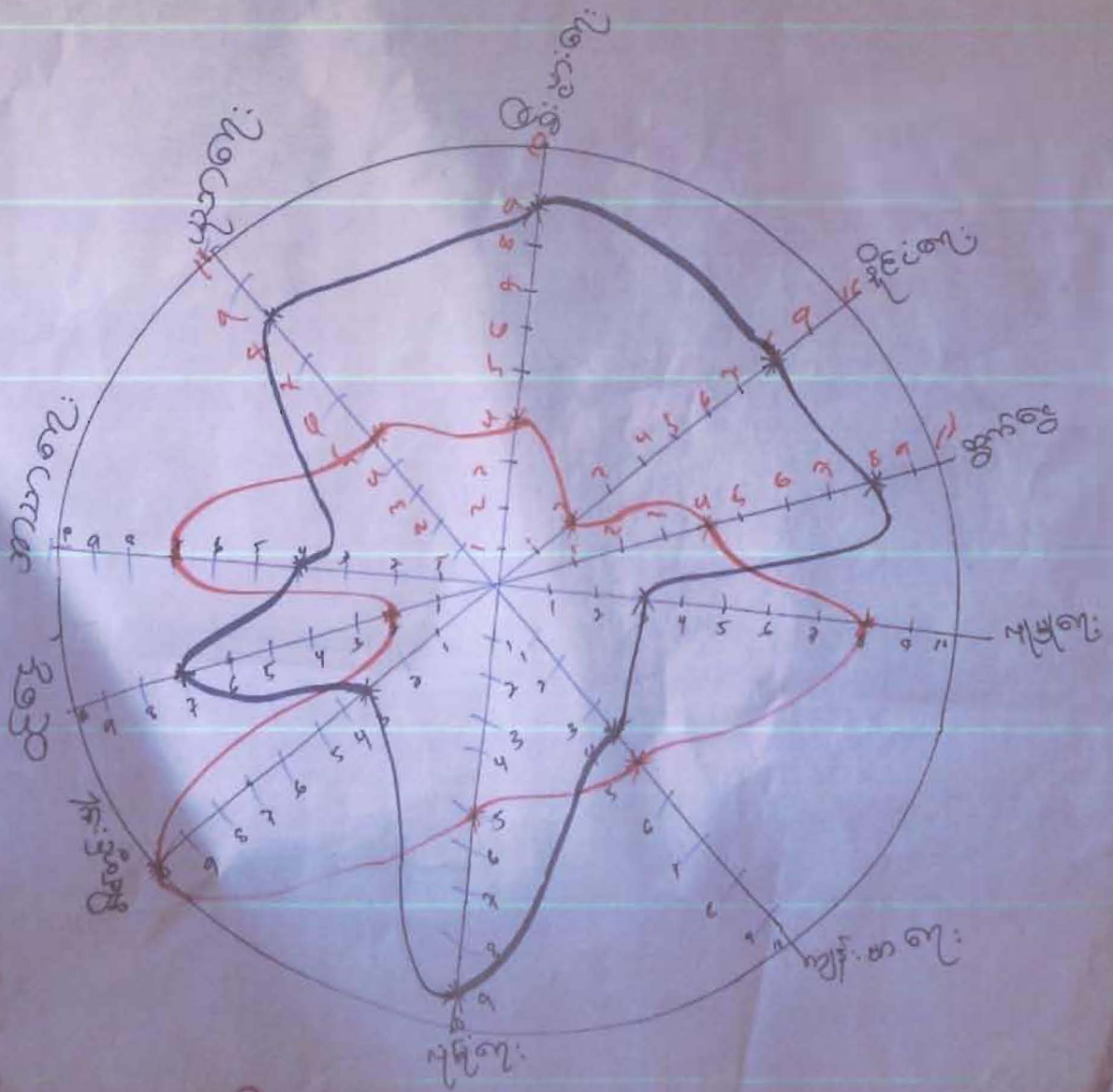

Handwritten text at the top of the page, including a date: 22/05/2017.

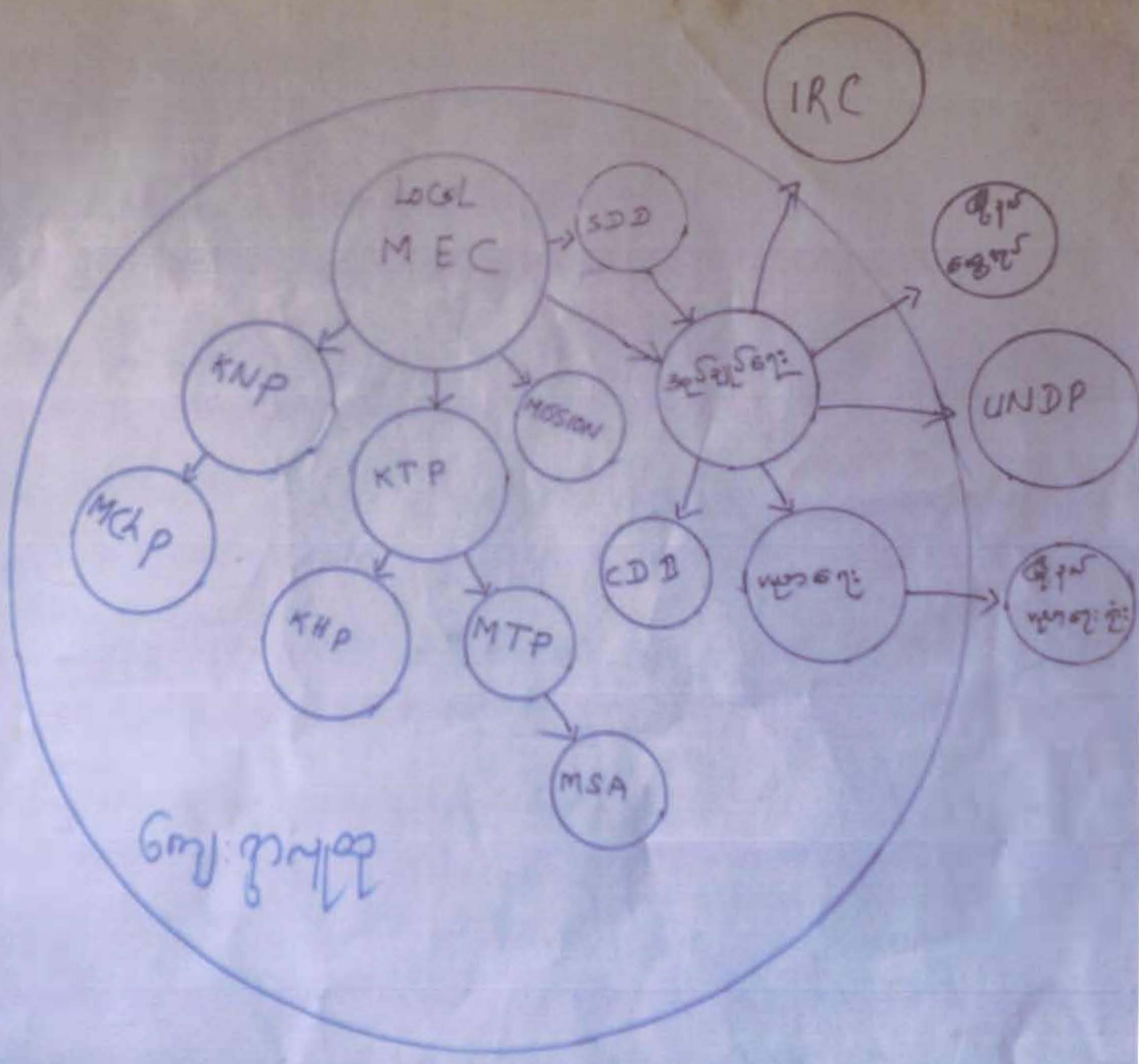

Handwritten text at the bottom left of the diagram: ရည်ရွယ်ချက်

ဆိုသင့်ကြောင်း၊ မယုံမချင်ဘဲ ချစ်သော မိ-

ခွေးကောင်မလေးတို့၏ ခင်မင်ခြင်း။

၁။ ဆုံးမရေးရာ မယုံမချင်ဘဲ WFP / IOMSS
မယုံမချင်ဘဲ မှတ်တမ်း။

၂။ ရေးရာများ ပြုစုရာတွင် မယုံမချင်ဘဲ သဘောထား၊ မိမိ
၏ စီးပွားရေးများကို မယုံမချင်ဘဲ ချစ်သော။

၃။ Mission, MSA, CDD, MTP, KTA စသည့် မယုံမချင်
ရေးရာများတွင် မယုံမချင်ဘဲ မိမိ၏ စီးပွားရေးများကို မယုံမချင်
ရေးရာများတွင် မယုံမချင်ဘဲ မိမိ၏ စီးပွားရေးများကို မှတ်တမ်း။

၄။ SDD, RIC, UNDP, MTP, စသည့် မယုံမချင် မှတ်တမ်း
ရေးရာများတွင် မယုံမချင်ဘဲ မိမိ၏ စီးပွားရေးများကို မယုံမချင်
ရေးရာများတွင် မယုံမချင်ဘဲ မိမိ၏ စီးပွားရေးများကို မှတ်တမ်း။

၅။ ဆုံးမရေးရာများတွင် မယုံမချင်ဘဲ မိမိ၏ စီးပွားရေးများကို မယုံမချင်
ရေးရာများတွင် မယုံမချင်ဘဲ မိမိ၏ စီးပွားရေးများကို မှတ်တမ်း။

အဖွဲ့အစည်းချိတ်ဆက် ရေးဆွဲနေကြပုံ



ဖွံ့ဖြိုးရေးအစီအစဉ်အတွက်မဲရေတွက်နေပုံ



၁၂

ဆုံဆင်း(က)၊ မတိုင်းသားများ၊ ကမ္ဘာပေါ်မှာ မျှော်မှန်းချက်များ

၁	သွားလာရေးကဆင်ပြေစေမည်။
၂	လွယ်ကူစွာ ဒီးဆွန်းနိုင်စေမည်။
၃	ဂေဟစနစ်များကို ကျင့်သုံးနိုင်မည်။
၄	လုံခြုံစွာ စာသင်နိုင်မည်။
၅	စာပေဆိုင်ရာများကို ကျင့်သုံးနိုင်စေမည်။

ဆုံဆင်း(က)၊ မတိုင်းသားများ၊ ကမ္ဘာပေါ်မှာ မျှော်မှန်းချက်များ

၁	စွန့်ခွာရမည့် ဆိုင်ကပ်များ ခွင့်ပြုမည်။
၂	စာသင်ခန်း၊ လှုပ်ရှားစေမည်။
၃	ဆွဲဆောင်မှု ဒီး ကဆင်ပြေစေမည်။
၄	ဂေဟစနစ်များကို ကျင့်သုံးစေမည်။
၅	စာပေဆိုင်ရာများကို ကျင့်သုံးစေမည်။

ဆိုင်ခင်း(က)၊ မမျိုးသာ၊ သမီး၊ ကပ်ပြောသော ဦးစားလေးဖွဲ့ဖို့
 ဘဏ်ဝန်ထမ်းများလုပ်ငန်းများ --

၁	စားစား ဆိုင်ကယ်လမ်း၊ ဝဋ်ဦးခြင်း	m+b	၅၀ သိန်း
၁	ကလေးကျန်းမာရေးဆိုင်	b	၅၀ သိန်း
၂	ကွဲကွဲခိုင် ဆိုင်၊ မိတ်ဆက်ဆိုင်ခြင်း	m	၃၀ သိန်း
၄	ခရိုင်ကျောင်း၊ ကျေးဇူးတင်ခြင်း	m+b	၃၀ သိန်း
၅	စားစားကျောင်း၊ ဆောင်ရွက်ခြင်း	m	၅၀ သိန်း

ဆိုင်ခင်း(က)၊ မမျိုးသာ၊ ကပ်ပြောသော ဦးစားလေးဖွဲ့ဖို့ ဘဏ်ဝန်ထမ်းများလုပ်ငန်း

၁၄	ဝန်ထမ်း ၃ နေရာ၊ ဝဋ်ဦးခြင်း --		

အိမ်ထောင်စုများ၊ အဖွဲ့အစည်းများ

အဖွဲ့အစည်း

U. Tin Aye

Daw. Da Shwe

အဖွဲ့အစည်းများ

U. C. Maung Khar

U. Sa Tu

Daw. Va Di So

အဖွဲ့အစည်းများ

U. Chale Ma

Daw. Mauly Aye

Daw. Khei Thi

etc

ပုံစံ - ၈ - ၁ ကျေးရွာအခြေခံအချက်အလက်များ (Form PC 1)

လမ်းညွှန်ချက်၊ ကျေးရွာတစ်ရွာသို့ ပထမဆုံးမိတ်ဆက်ခရီး သွားရောက်သောအခါ လူထုစည်းရုံးရေးမှူးသည် ကျေးရွာ ခေါင်းဆောင်များအား ကျေးရွာအချက်အလက်များကို မေတ္တာရပ်ခံ၍ တောင်းခံရသည်။ ဤအချက်အလက်များကို စီမံကိန်း မိတ်ဆက်အစည်းဝေးမတိုင်မီတောင်းခံရမည်။ စီမံကိန်းမိတ်ဆက်အစည်းဝေးတွင် လူထုစည်းရုံးရေးမှူးသည် ဤအချက်အလက် များအား စစ်ဆေးပြီး မှန်ကန်အောင်ပြုလုပ်ရမည်။ ပြီးနောက်တွင် လူထုစည်းရုံးရေးမှူးမှ သတင်းအချက်အလက်ထံသို့ Tablets မှ တဆင့် ဖြည့်သွင်းရမည်။

ကျေးရွာခေါင်းဆောင် အမည် <i>ဦးကျော်</i>	ကျေးရွာခေါင်းဆောင်၏ ဖုန်းနံပါတ် <i>၀၇ ၇၆၃၅၁၄၃၈၄</i>	လူထုစည်းရုံးရေးမှူး၏ အမည်
ပြည်နယ်/တိုင်းဒေသကြီး <i>၁၂</i>	မြို့နယ် <i>မာပီ</i>	ကျေးရွာအုပ်စု <i>ဆွေ</i>
		ကျေးရွာ <i>ဆွေ</i>

က။ လူဦးရေ

လူမျိုးစု	အိမ်ထောင်စုအရေအတွက်	ကိုးကွယ်သည့်ဘာသာ	အိမ်ထောင်စုအရေအတွက်
လူမျိုးစု (၁) <i>ဗမာ</i>	<i>၂၆</i>	ဘာသာ (၁) <i>ဗုဒ္ဓ</i>	<i>၂၆</i>
လူမျိုးစု (၂) -----		ဘာသာ (၂) -----	
လူမျိုးစု (၃) -----		ဘာသာ (၃) -----	
လူမျိုးစုရော -----		ဘာသာရော -----	
အခြား	အရေအတွက်		
မသန်စွမ်းသူများ	<i>—</i>	<i>—</i>	
သက်ကြီးရွယ်အိုများ (၆၅ နှစ် နှင့် အထက်)	<i>၃</i>		
စစ်ဘေးရှောင်			

	အမျိုးသား (အရေအတွက်)	အမျိုးသမီး (အရေအတွက်)
လူဦးရေ		
လူမျိုးစု (၁) <i>ဗမာ</i>	<i>၅၀</i>	<i>၃၉</i>
လူမျိုးစု (၂) -----		
လူမျိုးစု (၃) -----		
အခြား		
အိမ်ထောင်ဦးစီး	<i>၂၇</i>	<i>၂၃</i>

၃၀

(ခ) အခြေခံအဆောက်အအုံ အသုံးအဆောင်များ

စာသင်ကျောင်း	အမှတ် ခြံစံပါ	ကျန်းမာရေး	အမှတ် ခြံစံပါ	ဘာသာရေး အဆောက် အအုံများ	အမှတ် ခြံစံပါ
အထက်တန်းကျောင်း	<input type="checkbox"/>	ဆေးရုံ	<input type="checkbox"/>	စေတီ	<input type="checkbox"/>
အလယ်တန်းကျောင်း	<input type="checkbox"/>	ကျန်းမာရေးဌာန	<input type="checkbox"/>	ဘုန်းကြီးကျောင်း	<input type="checkbox"/>
မူလတန်းကျောင်း	<input checked="" type="checkbox"/>	ကျန်းမာရေးဌာနခွဲ	<input type="checkbox"/>	ဟိန္ဒူဘုရားကျောင်း	<input type="checkbox"/>
မူကြိုကျောင်း	<input type="checkbox"/>	ဆေးပေးခန်း	<input type="checkbox"/>	ခရစ်ယာန်ကျောင်း	<input checked="" type="checkbox"/>
အခြား	<input type="checkbox"/>	အခြား	<input type="checkbox"/>	ဗလီ	<input type="checkbox"/>
				အခြား	<input type="checkbox"/>
မှတ်ချက်		မှတ်ချက်		မှတ်ချက်	

(ဂ) ကျွမ်းကျင်သူများမှတ်တမ်း (ကျေးရွာတွင်နေထိုင်သော သို့မဟုတ် တခြားရွာမှလာရောက်သော ကျွမ်းကျင်သူများ)

(၁) စာသင်ကျောင်း			(၂) ကျန်းမာရေး			(၃) လက်မှုပညာရှင်		
	ရွာတွင်နေ ထိုင်သူ	အခြားရွာမှ လာသူ		ရွာတွင်နေ ထိုင်သူ	အခြား ရွာမှ လာသူ		ရွာတွင် နေထိုင်သူ	အခြားရွာ မှလာသူ
မူလတန်းပြဆရာ/မ	<input checked="" type="checkbox"/>	<input type="checkbox"/>	ဆရာဝန်	<input type="checkbox"/>	<input type="checkbox"/>	လက်သမား	<input checked="" type="checkbox"/>	<input type="checkbox"/>
အထက်တန်းပြဆရာ/မ	<input type="checkbox"/>	<input type="checkbox"/>	လက်ထောက် ကျန်းမာရေးပျိုး	<input type="checkbox"/>	<input type="checkbox"/>	ပန်းရံ	<input type="checkbox"/>	<input type="checkbox"/>
အလယ်တန်းပြဆရာ/မ	<input type="checkbox"/>	<input type="checkbox"/>	အမျိုးသမီးကျန်းမာရေး ဆရာမ	<input type="checkbox"/>	<input type="checkbox"/>	လျှပ်စစ်ကျွမ်းကျင်၊ မီးသမား	<input type="checkbox"/>	<input type="checkbox"/>
မူကြိုဆရာ/မ	<input type="checkbox"/>	<input type="checkbox"/>	သားဖွားဆရာမ	<input checked="" type="checkbox"/>	<input type="checkbox"/>	ရေပိုက်သွယ်သူ	<input type="checkbox"/>	<input type="checkbox"/>
အခြား	<input type="checkbox"/>	<input type="checkbox"/>	ပြည်သူ့ကျန်းမာရေးလုပ်သား	<input type="checkbox"/>	<input type="checkbox"/>	စက်ပြင်ဆရာ	<input type="checkbox"/>	<input type="checkbox"/>
မှတ်ချက်			မှတ်ချက် အခြားသားဖွား			မှတ်ချက်		

(ဃ) ကျေးရွာသို့ ရောက်ရှိနိုင်သည့် လမ်းအခြေအနေ / ကျေးရွာတစ်ရွာသည် ၎င်း၏ ကျေးရွာအုပ်စုနှင့် ဆက်သွယ်ထားသော လမ်းအခြေအနေ (အောက်ပါတို့ကိုဝိုင်းပါ)

ကျောက်ကြမ်းလမ်း: ကတ္တရာလမ်း: ကွန်ကရစ်လမ်း: မော်တော်ဆိုင်ကယ်လမ်း:
 ကျောက်ခင်းလမ်း: မြေသားလမ်း: လူသွားလမ်း: အခြား: _____

(င) ကျေးရွာဖွံ့ဖြိုးမှုစီမံချက်

- (၁) လူထုဗဟိုပြုစီမံကိန်းမစတင်မီ ဤကျေးရွာတွင်ကျေးရွာဖွံ့ဖြိုးမှု စီမံချက်ရှိခဲ့ပါသလား? ဝိုင်းပါ
- (၂) ရှိခဲ့ပါလျှင် ဤစီမံချက်ကို မည်သည့် ခုနှစ်တွင်ပြင်ဆင်ခဲ့ပါသနည်း? ရှိပါသည်/မရှိပါ/မသိပါ
- (၃) ဤစီမံချက်ကို မြို့နယ်မှအတည်ပြုခဲ့ပါသလား? နှစ်-----/မသိပါ

(စ) ခရီးအကွာအဝေး

- (၁) ဤကျေးရွာ၏ဗဟိုမှ ၎င်းကျေးရွာအုပ်စု၏ဗဟိုအထိ ခရီးမိုင်မည်မျှကွာဝေးသနည်း? မိုင်-----/မသိပါ
- (၂) ဤကျေးရွာမှ ၎င်းကျေးရွာအုပ်စုဗဟိုအထိ သွားလာရာတွင်ကြာမြင့်သည့်အချိန်။

ခြောက်သွေ့ရာသီတွင်ကြာချိန်----- ထော်လာဂျီ/မော်တော်ဆိုင်ကယ်/ခြေလျင်/လား/မော်တော်ဘုတ်/
 အခြား: -----
 မိုးရာသီတွင်ကြာချိန်----- ထော်လာဂျီ/မော်တော်ဆိုင်ကယ်/ခြေလျင်/လား/မော်တော်ဘုတ်/
 အခြား: -----

(ဆ) ပတ်ဝန်းကျင်ဆိုင်ရာ သဘာဝဘေးအန္တရာယ်

ဤကျေးရွာတွင် ရေကြီးခြင်းကဲ့သို့ သဘာဝဘေးအန္တရာယ်ကျရောက်ဖူးခြင်း ရှိပါသလား။

မရှိပါ

ရှိပါသည်

ရှိလျှင်ဖော်ပြပါ

၁၇/၈/၂၀၁၀၊ ၂၀၁၅၊ ၂၀၁၈

(ဇ) ကျေးရွာတွင် ဖွဲ့စည်းထားသော အဖွဲ့အစည်းများ

လူထုဗဟိုပြုစီမံကိန်းမတိုင်မီ ဤကျေးရွာတွင် ကျေးရွာဖွံ့ဖြိုးရေးအတွက် အစိုးရ (သို့) ရွာသားများကိုယ်တိုင်(သို့) စီမံကိန်းတစ်ခုခုမှ ဖွဲ့စည်းထားသည့် အဖွဲ့အစည်းများရှိပါသလား။

(၁) WFP - I
 (၂) IRC
 (၃) U.N.P.

(၄) -----
 (၅) -----
 (၆) -----

(၇) -----
 (၈) -----
 (၉) -----
 (၁၀) -----

(ဈ) အထွေထွေအုပ်ချုပ်ရေး ဦးစီးဌာန (GAD) မှ မှတ်တမ်းတင်ထားခြင်း

ဤကျေးရွာသည် အထွေထွေအုပ်ချုပ်ရေး ဦးစီးဌာန (GAD) မှ မှတ်တမ်းတင်ထားမှု ရှိပါသလား။

မရှိပါ

ရှိပါသည်

ကျေးရွာခေါင်းဆောင်

အမည်

လေနိုင်

လက်မှတ်

နေ့စွဲ

လူထုစည်းရုံးရေးမှူး

အမည်

ဦးသုတေသီ
 (Signature)
 နေ့စွဲ

လက်မှတ်

(Signature)

ပုံစံ - ၈ - ၂ - စီမံကိန်းစက်ဝန်းအချိန်ဇယား (PC 2)

လမ်းညွှန်ချက်၊ သက်ဆိုင်ရာလူထုစည်းရုံးရေးမှူး/လက်ထောက်နည်းပညာမှူးများမှ စီမံကိန်းစက်ဝန်းအဆင့်တစ်ခုစီပြီးစီးတိုင်း ကျေးရွာနှင့် ကျေးရွာအုပ်စုအတွက် ဤပုံစံကို ဖြည့်သွင်းရမည်။

စည်းရုံးရေးမှူး/ဝန်ထမ်း အမည် ဦးအောင်

နေ့စွဲ 23/5/2017

ပြည်နယ်/တိုင်း ဧရာဝတီ မြို့နယ် မာမာ ကျေးရွာအုပ်စု အုတ်တန်း ကျေးရွာ အုတ်တန်း

စက်ဝန်းအားအမှတ်ဖြစ်ပါ စက်ဝန်း(၁) စက်ဝန်း(၂) စက်ဝန်း(၃)

စက်ဝန်း (၄)

စီမံကိန်းဆောင်ရွက်မှုအဆင့်များ	နေ့စွဲ		အစည်းအဝေးတွင်တက်ရောက်သူအရေအတွက်			
	စတင်သည် နေ့	ပြီးဆုံးသည်နေ့	အမျိုးသား အရေအတွက်	အမျိုးသမီး အရေအတွက်	အိမ်ထောင်စု အရေအတွက်	လူမျိုးစုတက်ရောက်သူ အရေအတွက် နှင့် လူမျိုးစုအမည်
၁။ ကျေးရွာစီမံကိန်း မိတ်ဆက်အစည်းအဝေး	22.5.2017	23.5.2017	19	15	21	၂၈၈၂
၂။ ကျေးရွာဖွံ့ဖြိုးရေး စီမံချက်ရေးဆွဲခြင်း အစည်းအဝေး	23.5.2017	24.5.2017	1	1	2	၂၈
၃။ ကျေးရွာအုပ်စု လုပ်ငန်းဆုံးဖြတ်ချက်ချသည့် အစည်းအဝေး	25.5.2017	26/5/2017	5	5	10	၂၈
၄။ မြို့နယ်အဆင့် စီမံကိန်းရေးဆွဲရေး နှင့် အကောင် အထည်ဖော်ရေးကော်မတီ၏ စီမံကိန်း သုံးသပ်မှု အစည်းအဝေး			မလို	မလို	မလို	မလို
၅။ မြို့နယ် စီမံကိန်းရေးဆွဲရေး နှင့် အကောင်အထည် ဖော်ရေး ကော်မတီ၏ဆုံးဖြတ်မှုကို ရှာသို့ အသိပေး အကြောင်းကြားသည့် အစည်းအဝေး						
၆။ စီမံကိန်းလုပ်ငန်းစွဲစီမံချက်ရေးဆွဲခြင်း အစည်းအဝေး						
၆.၁။ စီမံကိန်းလုပ်ငန်း အကောင်အထည်ဖော် ရေးအစီအစဉ် ရေးဆွဲခြင်း						

၂၃

ပုံစံ - ၈ - ၃ ကျေးရွာဖွံ့ဖြိုးရေး ဦးစားပေးအစီအစဉ် (Form PC 3)

လမ်းညွှန်ချက်၊ အဆင့်(၃) ကျေးရွာမျှော်မှန်းချက်အစည်းအဝေး ပြီးဆုံးသောအခါ ကျေးရွာစီမံကိန်း အထောက်အကူပြု ကော်မတီသည် လူထုစည်းရုံးရေးမှူးအကူအညီဖြင့် ဤပုံစံကိုပြည့်စုံအောင် ဖြည့်သွင်းရမည်။

လူထုစည်းရုံးရေးမှူး/ဝန်ထမ်း အမည် ဒေါ်အောင်

နေ့စွဲ 23/5/2012 စက်ဝန်းအား အမှတ်ခြစ်ပါ (✓) □ စက်ဝန်း(၁) □ စက်ဝန်း(၂) □ စက်ဝန်း(၃) □ စက်ဝန်း(၄)

ပြည်နယ်/တိုင်း ဧရာဝတီ မြို့နယ် မကွေး ကျေးရွာအုပ်စု အုတ် ကျေးရွာ အုတ်

က။ အခက်အခဲအတားအဆီးများအားဆွေးနွေးခြင်း - ယခုလက်ရှိအခြေအနေတွင် ဤကျေးရွာဖွံ့ဖြိုးတိုးတက်ရေးအတွက် အဓိက အခက်အခဲအတားအဆီးများသည် မည်သည့်များဖြစ်ပါသနည်း။ (အမျိုးသား/သမီး အနည်းဆုံးအခက်အခဲ ၅ ခုစီဖော်ပြပါ)

အမျိုးသား အဖွဲ့မှ တင်ပြသောအခက်အခဲအတားအဆီးများ		အမျိုးသမီး အဖွဲ့မှတင်ပြသောအခက်အခဲအတားအဆီးများ	
၁	ဆိုင်ကယ်လမ်း မပြည့်စုံ	၁	လမ်းပျက်ဆက် ဆွယ်ရေ
၂	မီးသတိပေးစနစ် မရှိ	၂	ကလေးများစားသုံးရန်အတွက်
၃	ဆေးရုံ မရှိ	၃	ဆေးရုံ၊ ဆေးခန်း မပြည့်စုံ
၄	စားသုံးရေ ရရှိမှု မပြည့်စုံ	၄	ရွာထဲသို့ ရေပို့ရန် မရှိ
၅	ဝန်ထမ်း များ မရှိ	၅	ဝန်ထမ်း များ မရှိ

ခ။ မျှော်မှန်းခြင်း - နောင်လာမည့် (၅) နှစ် အတွင်း ကျေးရွာဖွံ့ဖြိုးရေး မျှော်မှန်းလျာထားချက်များအား တင်ပြပါ။

အမျိုးသားအဖွဲ့မှ တင်ပြသောမျှော်မှန်းချက်များ		အမျိုးသမီးအဖွဲ့မှ တင်ပြသောမျှော်မှန်းချက်များ	
၁	ရွာထဲသို့ ရေပို့ရန်	၁	ရွေးချယ်ထားသည့် ဆိုင်ကယ်လမ်း
၂	လူမှုစီးပွား ဖွံ့ဖြိုးရေး	၂	စားသုံးရေ ရရှိမှု
၃	လူမှုစီးပွား ဖွံ့ဖြိုးရေး	၃	ဆေးရုံ၊ ဆေးခန်း
၄	လူမှုစီးပွား ဖွံ့ဖြိုးရေး	၄	ရွေးချယ်ထားသည့် ရေပို့ရန်
၅	ဝန်ထမ်း များ မရှိ	၅	ဝန်ထမ်း များ မရှိ

ဂ။ လူထုစီမံကိန်း၏ လာမည့် (၄) နှစ်အတွက် အကျုံးမဝင်သော ဦးစားပေး ဖွံ့ဖြိုးတိုးတက်မှု လုပ်ငန်း အစီအစဉ်များအားဖော်ပြပါ။

အဆင့်	ကျေးရွာအတွက် ဦးစားပေး ဖွံ့ဖြိုးတိုးတက်မှု လုပ်ငန်းစဉ်များ	အဆိုပြုသူ (အမျိုးသားများ/ အမျိုးသမီးများ/ အမျိုးသား+ အမျိုးသမီး)	ခန့်မှန်းကုန်ကျ စရိတ်	အကျိုးခံစားခွင့်ရှိသူ ခန့်မှန်းခြေ အရေအတွက်
၁	ဆိုင်ကယ်လမ်း တိုးချဲ့ခြင်း	မအိ၊ သား + သမီး	၅၀၀၀	၁၅၅
၂	ကလေးများစားသုံးရန်	မအိ၊ သမီး	၅၀၀၀	၁၅၅
၃	ဆေးရုံ၊ ဆေးခန်း	မအိ၊ သား	၃၀၀၀	၁၅၅
၄	ရွေးချယ်ထားသည့် ရေပို့ရန်	မအိ၊ သား + သမီး	၃၀၀၀	၁၅၅
၅	စားသုံးရေ ရရှိမှု	မအိ၊ သား	၅၀၀၀	၁၅၅

ဃ။ လူထုစီမံကိန်း၏ လာမည့် (၄) နှစ်အတွက် အကျုံးမဝင်သော ဦးစားပေး ဖွံ့ဖြိုးတိုးတက်မှု လုပ်ငန်း အစီအစဉ်များအားဖော်ပြပါ။

အဆင့်	ကျေးရွာအတွက် ဦးစားပေး ဖွံ့ဖြိုး	အဆိုပြုသူ (အမျိုးသားများ/ အမျိုးသမီးများ)	အခန်းကဏ္ဍ
-------	---------------------------------	---	-----------

ဒေါ်အောင်

	တိုးတက်မှု လုပ်ငန်းစဉ်များ	အမျိုးသမီးများ/အမျိုးသား+ အမျိုးသမီး)	
၁	ဝန်ထမ်းများ	ကျေးဇူးတင်ပါ	
၂			
၃			
၄			
၅			

ခေါင်းဆောင်၊ ကျေးဇူးတင်ပါအထောက်အကူပြုကော်မတီမှ အတည်ပြုသည်။

အမည် U Chetema လက်မှတ် Chetema နေ့စွဲ 23.5.2017

ပုံစံ - ၀ - ၄ ကျေးရွာအုပ်စုစီမံကိန်းလုပ်ငန်းခွဲစွဲချေးယူခြင်းပုံစံ (Form PC 4)

လမ်းညွှန်ချက်၊ စီမံကိန်းလုပ်ငန်းခွဲစွဲချေးယူမှုအစည်းအဝေးပြီးနောက်တွင် ကျေးရွာအုပ်စု CF/TF တို့၏ အကူအညီရယူ၍ ကျေးရွာစီမံကိန်းအစည်းအဝေးပြီးနောက်တွင် ကျေးရွာစီမံကိန်းအစည်းအဝေးပြီးနောက်တွင် ကျေးရွာအုပ်စုမှ ဦးတိုးတက်ရောက်ဆောင်ရွက်ရန်အတွက် နောက်ဆက်တွဲအဖြစ် ထားရှိရမည်။ CF မှ ကျေးရွာအုပ်စုချင်းစီ၏ စီမံကိန်းလုပ်ငန်းခွဲစွဲဆိုင်ရာ အချက်အလက်များကို MIS သို့ ထည့်သွင်းရမည်။ (သတ်မှတ်စီမံကိန်းလုပ်ငန်းခွဲ လုပ်ကိုင်သော ကျေးရွာများ မပါဝင်ပါ။)

ကျေးရွာစည်းရုံးရေးမှူး/လုပ်ငန်းစဉ်အစည်းအဝေးမှူး: ဒေါ်ခင်စု

နေ့စွဲ 25/5/2017 စက်ဝန်းအားအမှတ်ဖြစ်ပေးပါ။ (✓) စက်ဝန်း(၆) စက်ဝန်း(၂) စက်ဝန်း(၃) စက်ဝန်း(၄)

ပြည်နယ်/တိုင်း: ဧရာဝတီ မြို့နယ်: မင်းဇော် ကျေးရွာအုပ်စု: ဆုံဆုံ

ကျေးရွာအမည်	ဆောင်ရွက်မည့် လုပ်ငန်းများ	အတိုင်အတာ	ခန့်မှန်း တိုက်ရိုက် အကျိုးခံစားခွင့် ရှိသူများ	အဆိုပြုတင်ပြသူ	ခန့်မှန်းကုန်ကျစရိတ်			စုစုပေါင်း
					စီမံကိန်းမှ ထည့်ဝင်မှု	ကျေးရွာမှ ထည့်ဝင်မှု	အခြားထည့်ဝင်မှု (ခေါ်ငြိမ်) ထည့်ဝင်ငွေ အမည်/အဖွဲ့	
ဆုံဆုံ (၁)	အခြေခံအဆောက်အအုံ	၂၀x၂၀x၂၀	၁၀	၂၀	၂၀	၂၀	၂၀	၂၀
ဆုံဆုံ (၂)	အခြေခံအဆောက်အအုံ	၂၀x၂၀x၂၀	၁၀	၂၀	၂၀	၂၀	၂၀	၂၀
ဆုံဆုံ (၃)	အခြေခံအဆောက်အအုံ	၂၀x၂၀x၂၀	၁၀	၂၀	၂၀	၂၀	၂၀	၂၀
ဆုံဆုံ (၄)	အခြေခံအဆောက်အအုံ	၂၀x၂၀x၂၀	၁၀	၂၀	၂၀	၂၀	၂၀	၂၀

ရက်စွဲ: ၂၅/၅/၂၀၁၇ နံနက်: ၁၀:၀၀ လက်မှတ်: [Signature] ဝန်ထမ်း: ၂၅၅၂

ကျေးရွာအမည်	ဆောင်ရွက်မည့် လုပ်ငန်းများ
ဆုံဆုံ (၁)	အခြေခံအဆောက်အအုံ
ဆုံဆုံ (၂)	အခြေခံအဆောက်အအုံ
ဆုံဆုံ (၃)	အခြေခံအဆောက်အအုံ
ဆုံဆုံ (၄)	အခြေခံအဆောက်အအုံ

ရက်စွဲ: ၂၅/၅/၂၀၁၇ နံနက်: ၁၀:၀၀

ဆုံးဆင်း (က) ၊ ဂျပေ့ရှာ ဗုဒ္ဓ ပတိပတ္တိ အကျမ်း အစဉ်း အစား

ရေစာ " " ဦးဘိုးကျီးထွန်း (အိမ်)

အချိန် " " ၈ နာရီ (၇:၃၀)

ရက်စွဲ " " ၂၂.၅.၂၀၁၇

အဖွဲ့ ဆုတောင်း - ဦး ၂၀၅ - ပါဏာဂေတီနှင့်

အပိတ်ဆုတောင်း - ဦး ၂၀၅ - ဂေတီ

ဂျပေ့ရှာပတိပတ္တိ အကျမ်း အစဉ်းအစားကို ဂျပေ့ရှာ ဗုဒ္ဓ

အမျိုးသား၊ သမီး၊ ဗုဒ္ဓဝါဒီများ၊ ဂျပေ့ရှာ အုပ်ချုပ်ရေးဌာနများ၊ အားပေး
ထောက်ပံ့မှုများ၊ ဆုံးဆင်း (က) ဦး ဘိုးကျီးထွန်း အိမ်တွင် ဖြစ်ပွား
ကျင်းပကြပါသည်။ အစဉ်းအစား အစ ဆုတောင်းပေးခြင်း အတွက်
ပါဏာဂေတီနှင့် အဖွဲ့ ဆုတောင်းပေးခဲ့ပါသည်။

ထိုရက် ဂျပေ့ရှာ အုပ်ချုပ်ရေးဌာနမှ အမှုအကားထု
ကြားပြီး ၊ ဖွဲ့စည်းမှု ဖိတ်ခေါ်ခြင်း စီမံကိန်း ဖိတ်ခေါ် (၁၅) နာရီ၊
စီမံကိန်း အပိုင်း (၁၆) အဆင့် (၁၄) ဆင့် ဖိတ်ခေါ်ခြင်းများ ဖြစ်ပွားပြီး
ညဉ့် ၂ နာရီတွင် အစာ စားကြပြီး ၊ ညဉ့် ၃ နာရီ အချိန်တွင် ဖြစ်ပွားပြီး၊
စောစော ဝမ်းသာ ၊ ဦး အမျိုးသား၊ သမီး၊ တစ်ဦးစီ ၊ ယူရိုက် မဲ၊ ပေး
စွမ်းဖြင့် အားပေးကြပါသည်။

ထိုရက် ညဉ့် ၄ နာရီ အထိ ဗုဒ္ဓ ဖူးပါးပြီးပါပြီ
ဗုဒ္ဓ ဆုံးခန်းခြင်းများ ဖြစ်ပွားပြီး - ဂျပေ့ရှာ စီမံကိန်း ချိန်ဖြင့်
အဖွဲ့များ အားပေးခဲ့ကြပါသည်။

အစဉ်းအစား အပိတ်ဆုတောင်းပေးခြင်း အတွက်
ဦး ဂေတီနှင့် ဆုတောင်းပြီး အစဉ်းအစား အဆုံးသတ်ပိတ်ကြပါသည်။

၃၇

၂၃/၅/၂၀၁၇
ဦးအုတ်
CDD
မောင်

വികസിപ്പിക്കാനും

10/21/22 < ഭരണകമ്മിറ്റി
2022

ശ്രീ

ശ്രീ 20 - ഡ

ശ്രീ 20 - 0

നടപടിയുടെ പേര് : ഡയറക്ടറുടെ

"നടപടിയുടെ പേര് : ഡയറക്ടറുടെ

നടപടിയുടെ പേര് : ഡയറക്ടറുടെ

"നടപടിയുടെ പേര് : ഡയറക്ടറുടെ

നടപടിയുടെ പേര് : ഡയറക്ടറുടെ

നടപടിയുടെ പേര് : ഡയറക്ടറുടെ

നടപടിയുടെ പേര് : ഡയറക്ടറുടെ

നടപടിയുടെ പേര് : ഡയറക്ടറുടെ

നടപടിയുടെ പേര് : ഡയറക്ടറുടെ

നടപടിയുടെ പേര് : ഡയറക്ടറുടെ

നടപടിയുടെ പേര് : ഡയറക്ടറുടെ

നടപടിയുടെ പേര് : ഡയറക്ടറുടെ

നടപടിയുടെ പേര് : ഡയറക്ടറുടെ

"നടപടിയുടെ പേര് : ഡയറക്ടറുടെ

നടപടിയുടെ പേര് : ഡയറക്ടറുടെ

നടപടിയുടെ പേര് : ഡയറക്ടറുടെ

നടപടിയുടെ പേര് : ഡയറക്ടറുടെ

നടപടിയുടെ പേര് : ഡയറക്ടറുടെ

നടപടിയുടെ പേര് : ഡയറക്ടറുടെ

നടപടിയുടെ പേര് : ഡയറക്ടറുടെ

നടപടിയുടെ പേര് : ഡയറക്ടറുടെ

നടപടിയുടെ പേര് : ഡയറക്ടറുടെ

നടപടിയുടെ പേര് : ഡയറക്ടറുടെ

നടപടിയുടെ പേര് : ഡയറക്ടറുടെ

നടപടിയുടെ പേര് : ഡയറക്ടറുടെ

നടപടിയുടെ പേര് : ഡയറക്ടറുടെ

သတ်မှတ်ချက်

CDD ၏ သတ်မှတ်ချက်ကတိုင်း အိမ်ခြေ <၂၀> မပြည့်သောကျေးရွာများသည် စီမံကိန်းလုပ်ငန်းခွဲ မဖြုလုပ်နိုင်ပါ။ အိမ်ခြေ <၂၀> ထက်ရှိသော လူထုဗဟိုဖြု စီမံကိန်း ဖြုလုပ်နိုင် သည်။ အိမ်ခြေ <၂၀> လျှံ့ဝ မပြည့်သော ကျေးရွာများရှိပါက အိမ်ခြေ <၂၀> ထက်ပြည့်သောကျေးရွာနှင့်ပူးပေါင်း ဖြု စီမံကိန်းလုပ်ငန်းခွဲ ရရှိမည်ဖြစ်သည်။ VTPSC နှင့် VPSC စဉ်တွင် ကမ္ပည်းသမီး ၃ ဣ၅ တစ်ဇောက် ဖြစ်ရမည်။ ဆပ်ကော်မတီတိုင်း၌ ကမ္ပည်းသမီး အနည်းဆုံးတစ်ဦးပါရမည်။ စီမံကိန်းလုပ်ငန်းခွဲများ လုပ်ဆောင်ရာတွင် ကသက် <၁၅> နှစ်အောက် ကလေးများ ကလုပ်မလုပ်ရန်။

၃၉