

ပြည်ထောင်စုသမ္မတ မြန်မာနိုင်ငံတော် အစိုးရ
စိုက်ပျိုးရေး၊ မွေးမြူရေးနှင့် ဆည်မြောင်းဝန်ကြီးဌာန
ကျေးလက် ဒေသဖွံ့ဖြိုးတိုးတက်ရေးဦးစီးဌာန
မတူပီမြို့နယ်



လူထုဗဟိုပြုစီမံကိန်း

National Community Driven Development Project
(NCDDP)



ကျေးရွာဖွံ့ဖြိုးတိုးတက်ရေးအစီအစဉ်
Village Development Plan (VDP)
ဆုံဆင်းအုပ်စု၊ အာရှကျေးရွာ

၁၉ ရက်၊ မေ ၂၀၁၇

မာတိကာ

စဉ်		စာမျက်နှာ
၁။	မြို့နယ်မြေပုံ.....	၁
၂။	အုပ်စုမြေပုံ.....	၂
၃။	အုပ်စုတွင်ပါဝင်သော ကျေးရွာများစာရင်း.....	၃
၄။	ကျေးရွာသမိုင်းအကျဉ်းချုပ်.....	၄
	(က) လူဦးရေ နှင့် အိမ်ထောင်စု.....	၆
	(ခ) ကျေးရွာ၏ အဓိက စီးပွားရေးလုပ်ငန်း.....	၆
	(ဂ) အဓိကအရင်းအမြစ်များ.....	၆
၅။	လူမှုရေး ဆန်းစစ်ချက်အကျဉ်းချုပ်.....	၇
	(က) လူမှုရေးအရင်းအမြစ်ပြုမြေပုံ ဆွေးနွေးခြင်း နှင့် ဆန်းစစ်ခြင်း.....	၈
	(ခ) ဥစ္စာနေကြွယ်ဝမှု အဆင်သတ်မှတ်ခြင်း ဆွေးနွေးခြင်း နှင့် ဆန်းစစ်ခြင်း.....	၁၀
	(ဂ) ကျား/ မ ရေးရာပိုင်ဆိုင်မှု သုံးသတ်ခြင်း ဆွေးနွေးခြင်း နှင့် ဆန်းစစ်ခြင်း.....	၁၂
	(ဃ) ရာသီခွင်ပြကွဲဒိန် ဆွေးနွေးခြင်း နှင့် ဆန်းစစ်ခြင်း.....	၁၄
	(င) ပင့်ကူအိမ်သုံးသပ်ခြင်း ဆွေးနွေးခြင်း နှင့် ဆန်းစစ်ခြင်း.....	၁၆
	(စ) အဖွဲ့အစည်းချိတ်ဆက်ပုံ ဆွေးနွေးခြင်း နှင့် ဆန်းစစ်ခြင်း.....	၁၈
၆။	လူမှုရေးဆန်းစစ်ခြင်း မှတ်တမ်းဇာတ်ပုံများ.....	၂၀
၇။	အမျိုးသား/ အမျိုးသမီး တင်ပြသော အခက်အခဲ ပြဿနာများ.....	၂၁
၈။	အမျိုးသား/ အမျိုးသမီး တင်ပြသော မျှော်မှန်းချက်များ.....	၂၂
၉။	အမျိုးသား/ အမျိုးသမီး တင်ပြသော ဖွံ့ဖြိုးရေး လုပ်ငန်းစဉ်များ.....	၂၃
၁၀။	ကျေးရွာကော်မတီဝင်များစာရင်း.....	၂၄
၁၁။	ကျေးရွာအခြေခံအချက်အလက်များ ပုံစံ-၀- ၁.....	၂၆

၁၂။	စီမံကိန်းစက်ဝန်းအချိန်ဇယား ပုံစံ - ၈ - ၂	၂၇
၁၃။	ကျေးရွာဖွံ့ဖြိုးရေး ဦးစားပေးအစီအစဉ် ပုံစံ - ၈ - ၃.....	၂၉
၁၄။	ကျေးရွာအုပ်စုစီမံကိန်းလုပ်ငန်းခွဲရွေးချယ်ခြင်း ပုံစံ - ၈ - ၄.....	၃၂
၁၅။	အစည်းအဝေးမှတ်တမ်း.....	၃၄
၁၆။	သတ်မှတ်ချက်များ.....	၃၅

မတူဝီမြို့နယ်မြေပုံ

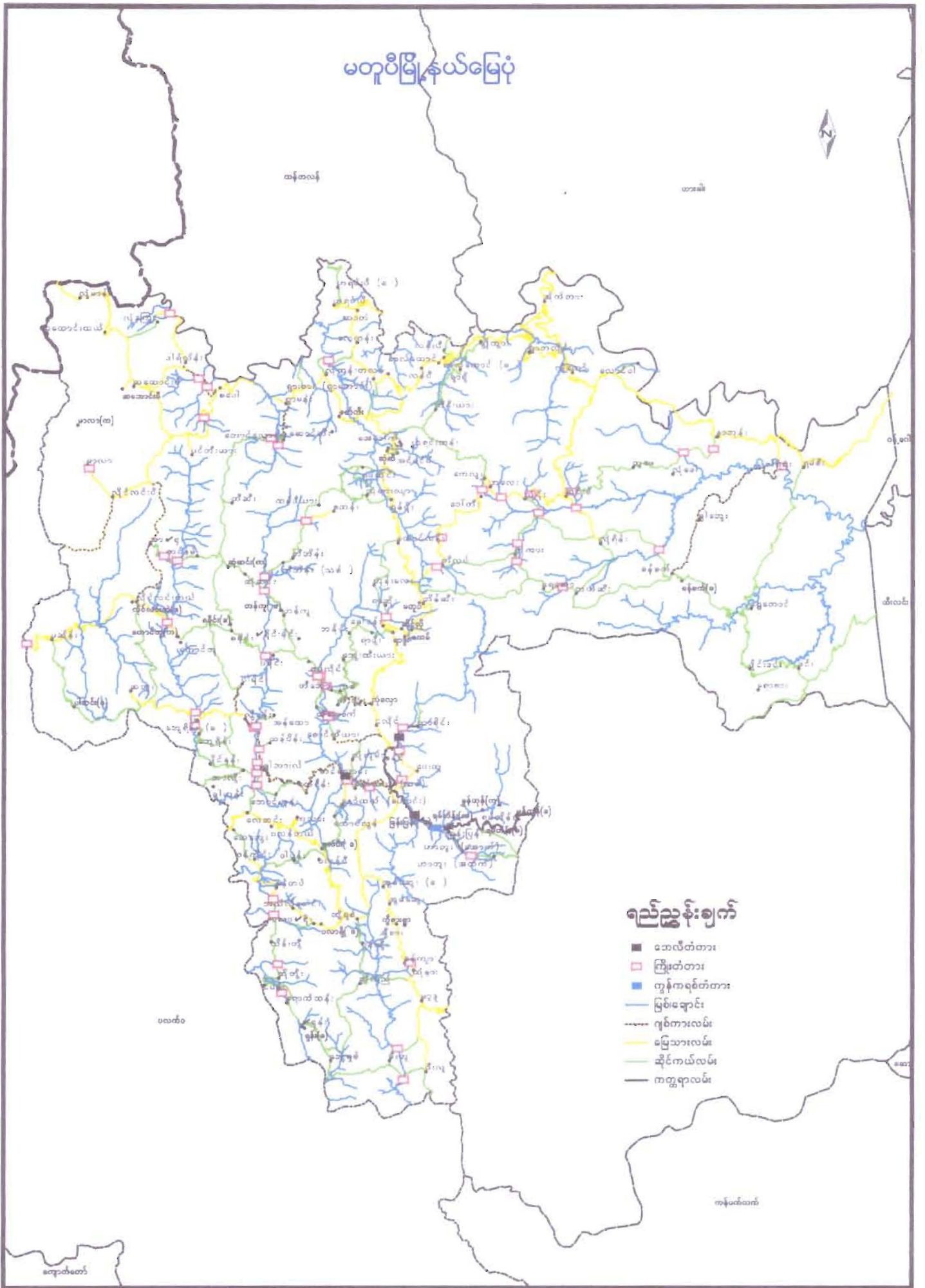

အထွေထွေအကျဉ်းချုပ်၊ မြေပုံဖော်ပြချက်၊ အချက်အလက်၊ မြေပုံအမျိုးအမည်

24.5.2017

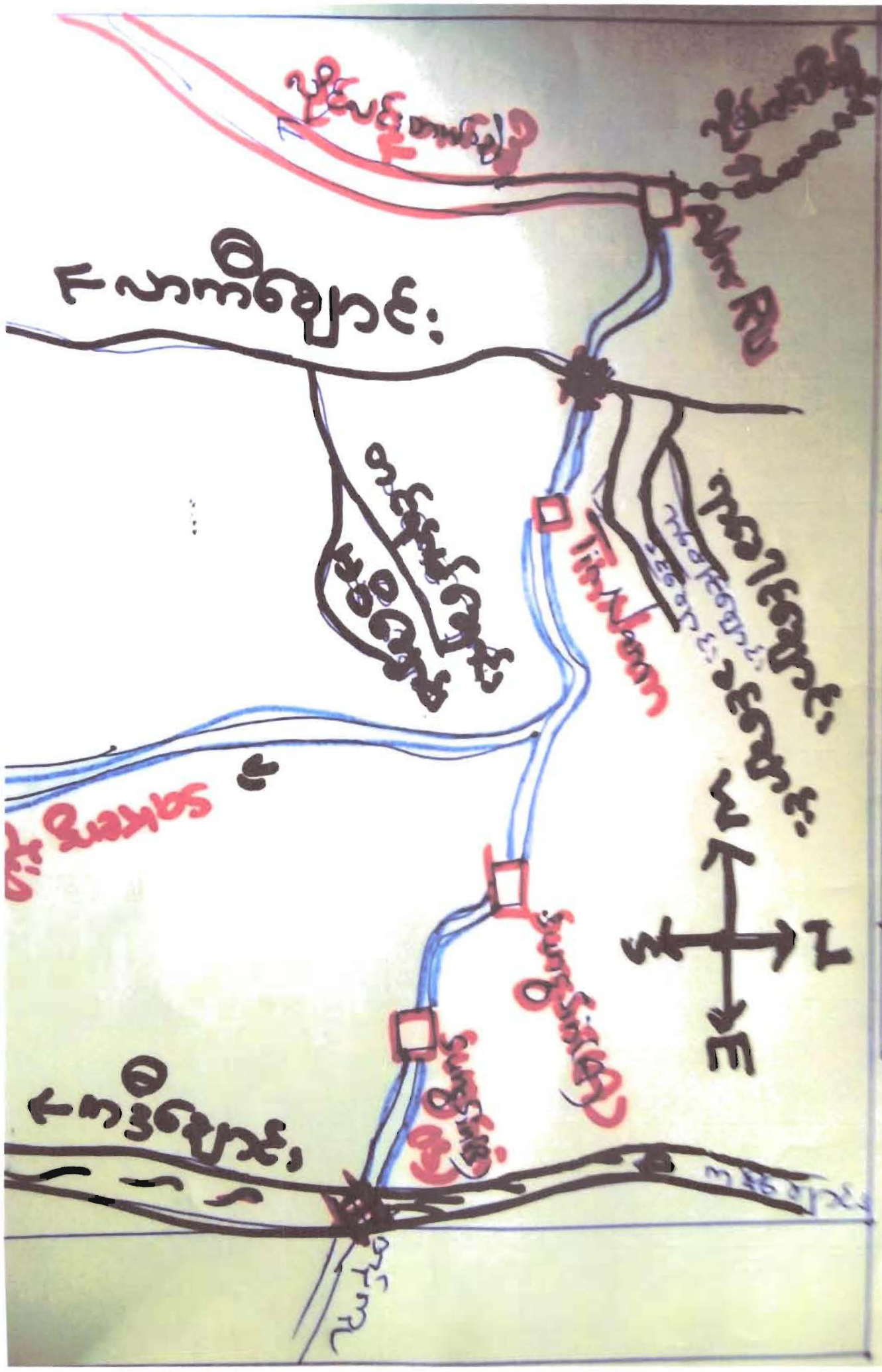

၇

2.

ဒီဂရီဆိုင်ရာ အခြေခံအုတ်မြစ်များ

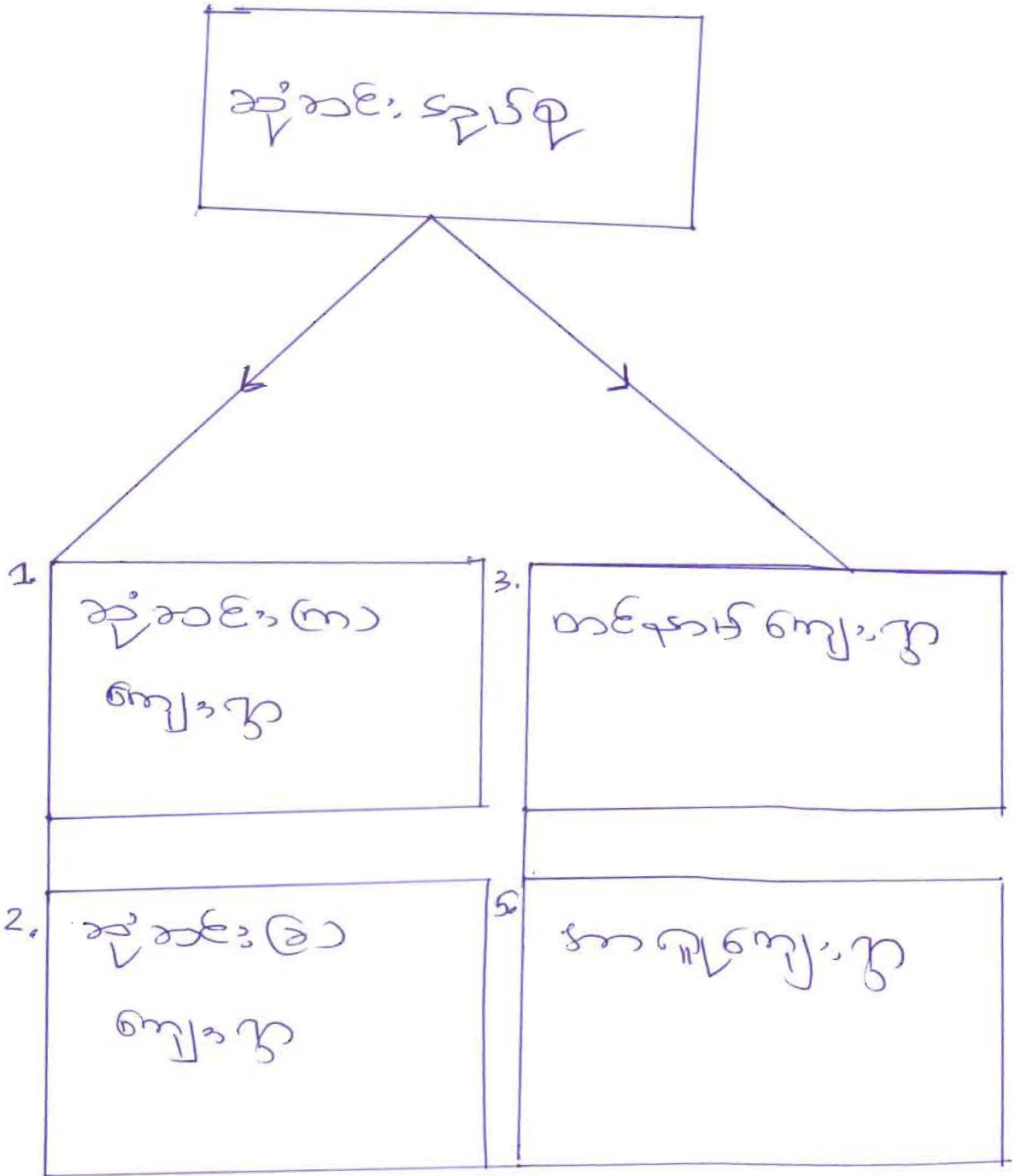

2

၄။ လမ်းပန်းဆက်သွယ်ရေးကဏ္ဍ

ကမ္ဘာ့ဘဏ်မှ ၂၀၀၃ ခုနှစ်ကဆီကုသရေးလမ်းညွှန်
ပြင်ဆင်မှုအဖြစ် ၂၀၀၃-ခုနှစ် ချမ်းမြေ့စေရေး
ကော်မရှင်ကော်မတီ Service and Development မှ နှစ်စဉ်
လမ်းညွှန်မှု အကူအညီ ပေးခဲ့ပြီး ၂၀၀၄ ခုနှစ်က ဆီကုသ
ရေးအဖွဲ့အစည်းများ ဖွဲ့စည်းပေးခဲ့ပြီး နှစ်စဉ်
ကော်မရှင်ကော်မတီ ဖွဲ့စည်းပေးခဲ့ပြီး နှစ်စဉ်
ကော်မရှင်ကော်မတီ ဖွဲ့စည်းပေးခဲ့ပြီး နှစ်စဉ်

၂၀၀၂-ခုနှစ်တွင် kmss-WFP မှ ဆီ၊ ဆီ၊ ဆီ၊ ဆီ၊ ဆီ၊
ကုန်ပစ္စည်း အစားအသွယ် ဖြစ်ပြီး ဆက်လက်
ခဲ့သည်။ ဆီ၊ ဆီ၊ ဆီ၊ ဆီ၊ ဆီ၊ ဆီ၊
၂၀၀၃-ခုနှစ်တွင် kmss-WFP မှ ဆီ၊ ဆီ၊ ဆီ၊ ဆီ၊
ဆီ၊ ဆီ၊ ဆီ၊ ဆီ၊ ဆီ၊ ဆီ၊ ဆီ၊ ဆီ၊ ဆီ၊ ဆီ၊
ဆီ၊ ဆီ၊ ဆီ၊ ဆီ၊ ဆီ၊ ဆီ၊ ဆီ၊ ဆီ၊ ဆီ၊ ဆီ၊

၂၀၀၂-ခုနှစ်တွင် ကမ္ဘာ့ဘဏ်မှ ဆီ၊ ဆီ၊ ဆီ၊
ဆီ၊ ဆီ၊ ဆီ၊ ဆီ၊ ဆီ၊ ဆီ၊ ဆီ၊ ဆီ၊ ဆီ၊
၂၀၀၃-ခုနှစ်တွင် kmss/WFP မှ ဆီ၊ ဆီ၊ ဆီ၊
ဆီ၊ ဆီ၊ ဆီ၊ ဆီ၊ ဆီ၊ ဆီ၊ ဆီ၊ ဆီ၊ ဆီ၊
ဆီ၊ ဆီ၊ ဆီ၊ ဆီ၊ ဆီ၊ ဆီ၊ ဆီ၊ ဆီ၊ ဆီ၊
ဆီ၊ ဆီ၊ ဆီ၊ ဆီ၊ ဆီ၊ ဆီ၊ ဆီ၊ ဆီ၊ ဆီ၊
ဆီ၊ ဆီ၊ ဆီ၊ ဆီ၊ ဆီ၊ ဆီ၊ ဆီ၊ ဆီ၊ ဆီ၊
ဆီ၊ ဆီ၊ ဆီ၊ ဆီ၊ ဆီ၊ ဆီ၊ ဆီ၊ ဆီ၊ ဆီ၊

၅။ ယခုလက်ရှိကဏ္ဍ

ယခုလက်ရှိကဏ္ဍ ကို ဖွဲ့စည်းပေးခဲ့ပြီး (၇၆)၊
၂၀၀၂ ခုနှစ်တွင် ဆီ၊ ဆီ၊ ဆီ၊ ဆီ၊ ဆီ၊ ဆီ၊
ဆီ၊ ဆီ၊ ဆီ၊ ဆီ၊ ဆီ၊ ဆီ၊ ဆီ၊ ဆီ၊ ဆီ၊
ဆီ၊ ဆီ၊ ဆီ၊ ဆီ၊ ဆီ၊ ဆီ၊ ဆီ၊ ဆီ၊ ဆီ၊
ဆီ၊ ဆီ၊ ဆီ၊ ဆီ၊ ဆီ၊ ဆီ၊ ဆီ၊ ဆီ၊ ဆီ၊
ဆီ၊ ဆီ၊ ဆီ၊ ဆီ၊ ဆီ၊ ဆီ၊ ဆီ၊ ဆီ၊ ဆီ၊
ဆီ၊ ဆီ၊ ဆီ၊ ဆီ၊ ဆီ၊ ဆီ၊ ဆီ၊ ဆီ၊ ဆီ၊

၅
၇၆
(ဆီ၊ ဆီ၊ ဆီ)

4. (m).

မူဝါဒချမှတ်ခြင်း အကျဉ်းချုပ်

အမျိုးအမည်	အမျိုးအမည်	အမျိုးအမည်	အမျိုးအမည်	အမျိုးအမည်
၇၆	၆၅	၆၄	၆၃	၆၂

(a) - မူဝါဒချမှတ်ခြင်း အကျဉ်းချုပ်

မူဝါဒချမှတ်ခြင်း မှု - ၀၃ ဝါဒချမှတ်ခြင်း
ပြင်ဆင်ရေး။

(b) - မူဝါဒချမှတ်ခြင်း အကျဉ်းချုပ်

မူဝါဒချမှတ်ခြင်း မှု - ၀၃ ဝါဒချမှတ်ခြင်း
ပြင်ဆင်ရေး။

ဆုံဆင်းဒုပ်စုံ၊ ဒကာဂူကျေးရွာ လူမှုရေးနှင့်အရင်းမြစ်ပြင် မြေပုံ

(၃၁ 53' 42.7" N, 93' 09' 29.7" E, Elevation 4166.8 Ft)

18/05/2017

၈ - 4

၀ - 6



ကောသလကျမ်းပုဂံဝေပုဂံဝေကျမ်းကုန်းကုန်းပေ

ဆွေးနွေးခြင်းနှင့်ဆန်းစစ်ခြင်း

- ၁။ ကောသလကျမ်းပုဂံဝေပုဂံဝေကျမ်းကုန်းကုန်းပေ...၀၃ နှစ်၊ စိုက်ပျိုးခြင်းများဖြင့် ကမ္ဘာ ဝေပုဂံဝေပေ။
- ၂။ ကောသလကျမ်းပုဂံဝေပုဂံဝေကျမ်းကုန်းကုန်းပေ...၀၄ နှစ်၊ စိုက်ပျိုးခြင်းများဖြင့် ကမ္ဘာ ဝေပုဂံဝေပေ။
- ၃။ ပုဂံဝေပေ...၀၅ နှစ်၊ စိုက်ပျိုးခြင်းများဖြင့် ကမ္ဘာ ဝေပုဂံဝေပေ။
- ၄။ ကောသလကျမ်းပုဂံဝေပုဂံဝေကျမ်းကုန်းကုန်းပေ...၀၆ နှစ်၊ စိုက်ပျိုးခြင်းများဖြင့် ကမ္ဘာ ဝေပုဂံဝေပေ။
- ၅။ ကောသလကျမ်းပုဂံဝေပုဂံဝေကျမ်းကုန်းကုန်းပေ...၀၇ နှစ်၊ စိုက်ပျိုးခြင်းများဖြင့် ကမ္ဘာ ဝေပုဂံဝေပေ။

ဆုံးဆင်းအုပ်စု၊ အာရှကျေးရွာ၏ ဥစ္စာရေးကြွယ်ဝမှု မြေပုံ ဇယား

Date - 33. 11. 2017

အမျိုးအစား	သတ်မှတ်ချက်၊ ညွှန်းတိမ်းများ	အိမ်ထောင်စုအရေအတွက်	ရာခိုင်နှုန်း
ချမ်းသာ		-	0%
အလယ်အလတ်	<ul style="list-style-type: none"> - ၅-၅၀ (၅) ဝက်စီ - ၅၀ နှင့် ၁၀၀ ကျား - ၅၀၀ နှင့် ၁၀၀၀ ကျား - ၁၀၀၀ နှင့် ၅၀၀၀ ကျား - ၅၀၀၀ နှင့် ၁၀၀၀၀ ကျား 	၅	၆.၆% ၆.၅၀%
ဆင်းရဲ	<ul style="list-style-type: none"> - ၅၀၀၀ (၅) ဝက်စီ - ၅၀၀၀ နှင့် ၁၀၀၀၀ ကျား - ၅၀၀၀၀ နှင့် ၁၀၀၀၀၀ ကျား 	၅၆	၇၃.၇%
အပျက်ဆင်းရဲ	<ul style="list-style-type: none"> - ၅၀၀၀၀ ကျား - ၅၀၀၀၀ နှင့် ၁၀၀၀၀၀ ကျား - ၅၀၀၀၀၀ ကျား - ၅၀၀၀၀၀၀ ကျား 	၁၅	၁၉.၇%
စုစုပေါင်း		၇၆	၁၀၀%

ဘာကြောင့်ကျေးဇူးတင် ဥစ္စာ ချမ်းသာဝိပဿနာ

တွေ့တွေ့ခြင်း ဆင်းစစ်ခြင်း

- ၁။ ကျေးဇူးတင် ဆင်းရဲ နွမ်းပါးသူ မိမိထောင်စု (၇၃) ကိတ်ထောင် စုရှိသည်။
- ၂။ ဆင်းရဲခြင်း ဇာန်ကိတ် ကြောင့်၎င်း၊ မြား-ယမ်းပျင်းဆက် အယုတ်ရောဂါ ကြောင့်၊ တောင်ယာများကို ဖြိုခွဲ ကောက် မကောင်း ဂြိုင်း-ယုတ် ကားဖြင့်ဝင်တွေ့ ဂြိုင်းရန် ကျပ်ကိုင် ကွင်းကလေး နည်းပါးခြင်း ဟု ဖြစ်သည်။
- ၃။ ဆင်းရဲ နွမ်းပါးသူ ဟု ဖွဲ့ဖြိုးရေး ယုတ်ပျင်း တွင်ပါဝင်လာရာ သူတို့ကို စိတ်ဓာတ် မထိတင် လေးခြင်း၊ ယုတ်ကား စတုန်းတူလေး ခြင်း - - ဖွဲ့ဖြိုး ချီးကျူး ဆိုင်ရာ သူတို့ကို ဦးစားလေး ခြင်း ဖြင့် ချစ်ခင် ချီးမြှင့် ချစ်
- ၄။ ကျေးဇူးတင် ဖွဲ့ဖြိုးချီးကျူးခြင်း ပတ်သက်ပြီး သူတို့ ကိစ္စကို ပညာရေး၊ ကျန်းမာရေး၊ ယုတ်ပျင်း ဖွဲ့ဖြိုးချီးကျူး ရန် ကိစ္စကို များစွာ စောင့်ရှောက် လေးမြတ် ချီးမြှင့် ယုတ်ပျင်း များ နှင့် သားသမီး ဖွဲ့စည်း သက်ကြီးရွယ်အို များ ကိစ္စကို စောင့်ရှောက် ပြောဆို ပြောဆို ဂြိုင်းရန် ကိစ္စကို များစွာ ချီးမြှင့် ပါက ဆင်းရဲ နွမ်းပါး သည် သူတို့ ကားလျှင် ဖွဲ့ဖြိုးချီးကျူး လာမည် ဖြစ်သည်။

ဆုံးဆင်းအုပ်စု ၊ အချို့ကျေးကွက်၏ မိုင်းဆိုင်ရွာသုံးသပ်ချက်ပြပွဲပထမ

Date: 17.05.2017

အမျိုးသား



အိမ်

သစ်တော

စားနောက်

ဝန်ထမ်း

တောင်ပက

အမျိုးသမီး



ခွေး

ကြက်

ဝက်

လက်ကိုင်ဖုန်း

အမျိုးသား + အမျိုးသမီး



သောက်သုံးစ

ကောက်ကုတ်

ဆန်စက်

ဘုရားကျောင်း

စာအုပ်ကျွေး

TV/Video

လမ်း

ခရစ်ကျောင်း

ခိတ်

စားနပ်

တစ်နှစ်

မော်တော်ဆိုင်ကယ်

အိမ်သုံးဝတ္ထု

၅င်းပြုသူ - မ - ခိုင်မော်

နိဂုံးချုပ်အဖြစ် အသုံးပြုသော အချက်အလက်များ

အသုံးပြုသော အချက်အလက်များ

- ၀။ အချက်အလက်များ အသုံးပြုသော အချက်အလက်များ- အချက်အလက်
 ၀၀။ အချက်အလက်များ
- ၁။ အချက်အလက်များ အသုံးပြုသော အချက်အလက်များ- အချက်အလက်
 ၁၀။ အချက်အလက်များ
- ၂။ အချက်အလက်များ အသုံးပြုသော အချက်အလက်များ- အချက်အလက်
 ၂၀။ အချက်အလက်များ
- ၃။ အချက်အလက်များ အသုံးပြုသော အချက်အလက်များ- အချက်အလက်
 ၃၀။ အချက်အလက်များ
- ၄။ အချက်အလက်များ အသုံးပြုသော အချက်အလက်များ- အချက်အလက်
 ၄၀။ အချက်အလက်များ
- ၅။ အချက်အလက်များ အသုံးပြုသော အချက်အလက်များ- အချက်အလက်
 ၅၀။ အချက်အလက်များ

ဆုံးဆင်းအုပ်စု၊ အာရှကျေးရွာ၏ ရာသီခွင်ပြပြကွဲဒီ

Date 28.05.2017.

အခြေအနေအရာ	ဇူလိုင်လ	ဇူလိုင်လ	ဇူလိုင်လ	ဇူလိုင်လ	ဇူလိုင်လ	ဇူလိုင်လ	ဇူလိုင်လ	ဇူလိုင်လ	ဇူလိုင်လ	ဇူလိုင်လ	ဇူလိုင်လ	ဇူလိုင်လ
ရာသီဥတု												
တောင်ယာ												
ပျဉ်												
မွေးမြူရေး												
လမ်းပတ်ဆက်သွယ်ရေး												
ကျန်းမာရေး												
စားနပ်ရိက္ခာရေး												
ပစ္စည်း/ဗဟို												

ကမ္ဘာ့ဆွေးနွေးခြင်းနှင့်ဆက်စပ်ခြင်း။

- ၁။ ကမ္ဘာ့ဆွေးနွေးခြင်းသည် အပူပိုင်းဒဏ်ကို လျှော့ချပေးခြင်း၊ အပူပိုင်းဒဏ်ကို လျှော့ချပေးခြင်း၊ အပူပိုင်းဒဏ်ကို လျှော့ချပေးခြင်း။
- ၂။ ကမ္ဘာ့ဆွေးနွေးခြင်းသည် ကမ္ဘာ့ဆွေးနွေးခြင်းကို လျှော့ချပေးခြင်း၊ ကမ္ဘာ့ဆွေးနွေးခြင်းကို လျှော့ချပေးခြင်း၊ ကမ္ဘာ့ဆွေးနွေးခြင်းကို လျှော့ချပေးခြင်း။
- ၃။ ကမ္ဘာ့ဆွေးနွေးခြင်းသည် အပူပိုင်းဒဏ်ကို လျှော့ချပေးခြင်း၊ အပူပိုင်းဒဏ်ကို လျှော့ချပေးခြင်း၊ အပူပိုင်းဒဏ်ကို လျှော့ချပေးခြင်း။

ဝင်ငွေနှင့်ဆက်စပ်ခြင်း။

- ၁။ အပူပိုင်းဒဏ်ကို လျှော့ချပေးခြင်း၊ အပူပိုင်းဒဏ်ကို လျှော့ချပေးခြင်း၊ အပူပိုင်းဒဏ်ကို လျှော့ချပေးခြင်း။
- ၂။ အပူပိုင်းဒဏ်ကို လျှော့ချပေးခြင်း၊ အပူပိုင်းဒဏ်ကို လျှော့ချပေးခြင်း၊ အပူပိုင်းဒဏ်ကို လျှော့ချပေးခြင်း။
- ၃။ အပူပိုင်းဒဏ်ကို လျှော့ချပေးခြင်း၊ အပူပိုင်းဒဏ်ကို လျှော့ချပေးခြင်း၊ အပူပိုင်းဒဏ်ကို လျှော့ချပေးခြင်း။

ဆုံဆန်းစဉ်းမှ အကုန်စုစုပေးပို့ကုသနိုင် သည့် သင်္ချာပုံစံ

အမျိုးသမီး - ၁၃ ဦး

ရက်စွဲ - ၁၈/၀၅/၂၀၁၇

မ- ဂျာနယ် ခုံစာ

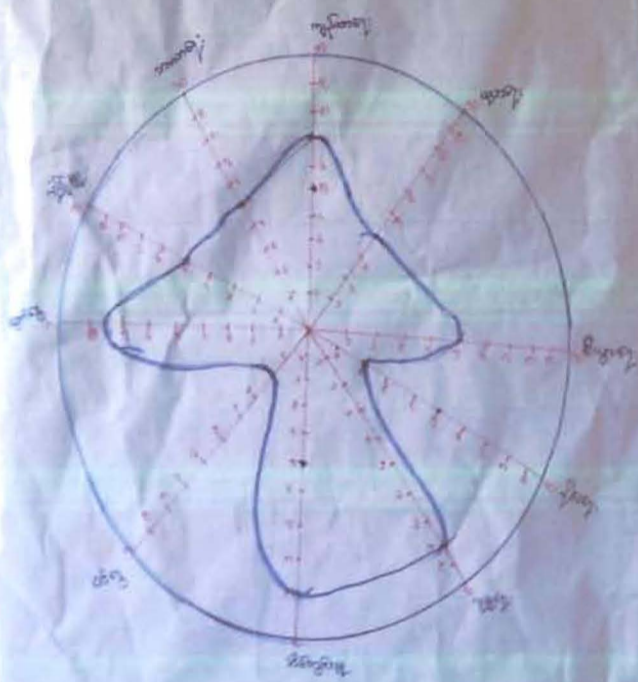

အကုန်စုစုပေးပို့ကုသနိုင် သည့် သင်္ချာပုံစံ

အမျိုးသား - ၅ ဦး

ရက်စွဲ - ၁၈/၀၅/၂၀၁၇

ဦး ဇော်စောင့် ၅၆:၆၃၃

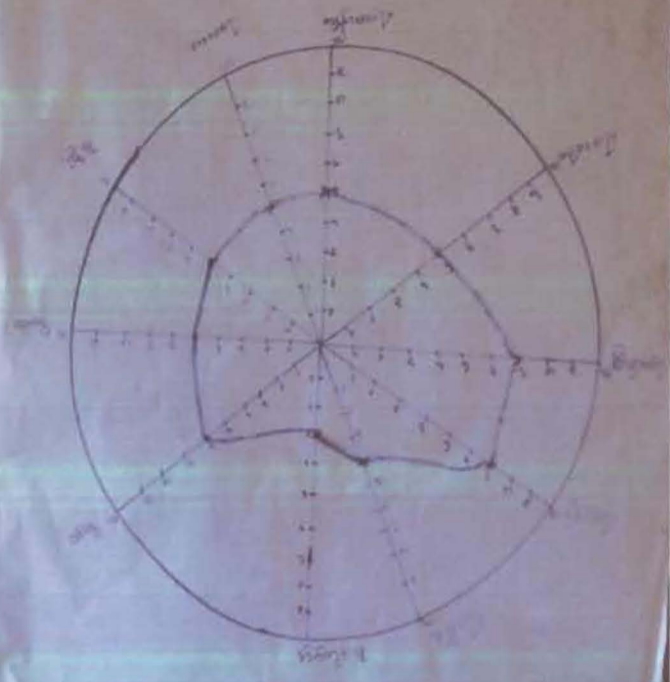

ပင်လူ မိလိယ သုံးသပ်ရေး ဖွဲ့စည်းပုံစံ

အမျိုးသား (၁၅ နှစ်အထက်) (၁၅ နှစ်အောက်)

- ၁။ ၂
- ၂။ ၃

- ၁။ - အမျိုးသားနှင့် မိလိယ သုံးသပ်ရေး ဖွဲ့စည်းပုံစံ
- ၂။ - အမျိုးသားနှင့် မိလိယ သုံးသပ်ရေး ဖွဲ့စည်းပုံစံ
- ၃။ - အမျိုးသားနှင့် မိလိယ သုံးသပ်ရေး ဖွဲ့စည်းပုံစံ

၆၃- ဆိုက် ၅၀၂၁

အမျိုးသားနှင့် မိလိယ သုံးသပ်ရေး

အမျိုးသား + အမျိုးသမီး

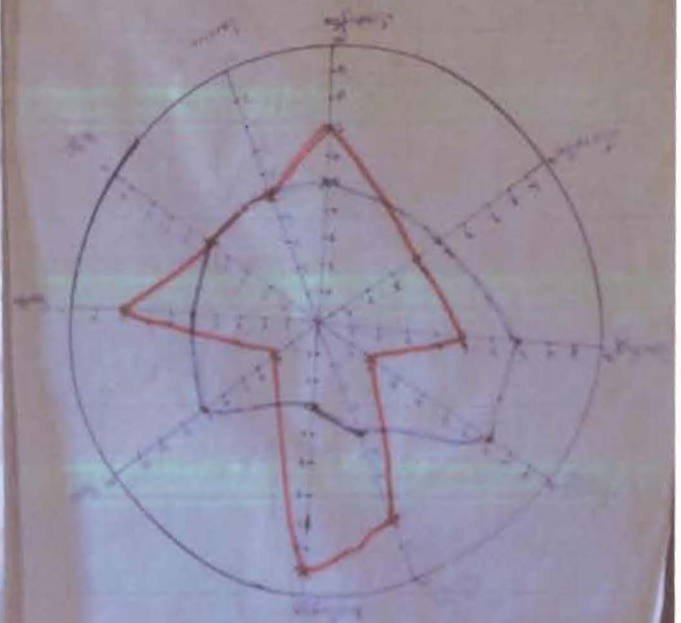

ဆုံးဆုံးအုပ်စု . အဖွဲ့အစည်း . အဖွဲ့အစည်း . ချိတ်ဆက်မှု

ကျား > ၄
မ > ၆
စုစုပေါင်း

Date 18/05/2017

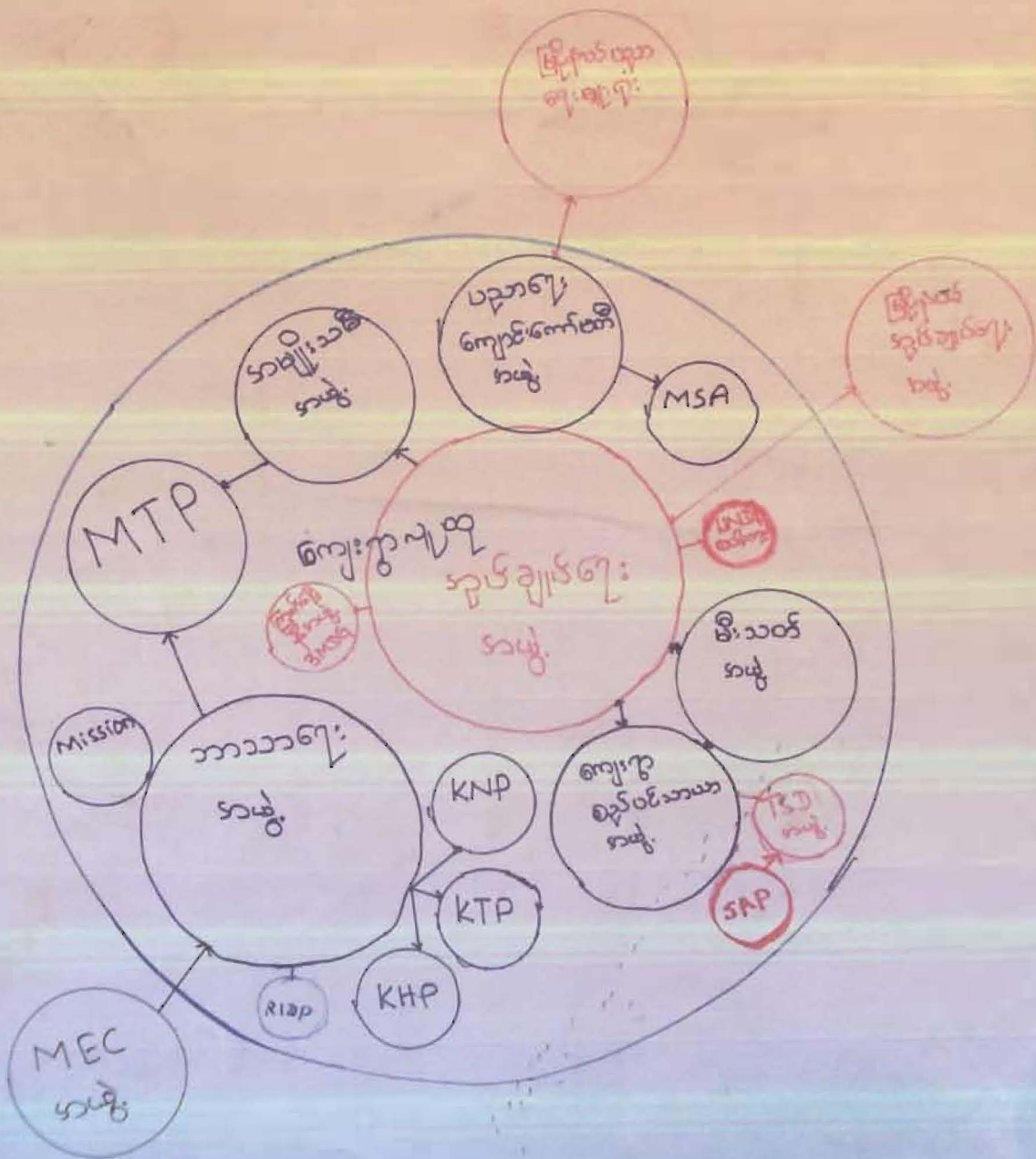

ဘာသာရေး၊ နည်းဥပဒေ၊ သို့မဟုတ် အခြား

ဆွေးနွေးခြင်းနှင့် ဆန်းစစ်ခြင်း

၁။ စာချုပ်အရပ်ရပ်၊ ဘာသာရေး၊ နည်းဥပဒေ၊ မူဝါဒရေးရာ၊ နည်းဥပဒေ၊ စီးပွားရေး၊ နည်းဥပဒေ၊ လုပ်ငန်းရေးရာ၊ နည်းဥပဒေ၊ ပညာရေး၊ စာပေ၊ နည်းဥပဒေ၊ အခြား

၂။ ဘာသာရေးရေးရာ - mission - karp - ICP - IHP - RIDP - များပါက ငြိမ်းချမ်းရေးရေးရာ - ATP - MSA - ကျားသစ်ရေးရာ၊ ပညာရေးရေးရာ၊ စီးပွားရေးရေးရာ - SAP - RIDP - အခြား စသည်ဖြင့် ဖွဲ့စည်းထားသည်။

၃။ စာချုပ် ဖွဲ့စည်းရေးရာ၊ စာချုပ်ရေးရာ၊ လုပ်ငန်းရေးရာ၊ နည်းဥပဒေ ဦးစီးဌာန၊ ဦးဆောင်မှု၊ နည်းဥပဒေ၊ စာချုပ်ရေးရာ ပါဝင်ပါသည်။

၄။ ဒေသရေးရာ၊ နည်းဥပဒေ၊ စာချုပ်ရေးရာ၊ နည်းဥပဒေ (MHO) စီမံကိန်းရေးရာ၊ နည်းဥပဒေ၊ စာချုပ်ရေးရာ၊ နည်းဥပဒေ၊ စာချုပ်ရေးရာ

ပိုင်ဆိုင်မှုသုံးသပ်ခြင်း ရေးဆွဲဆွေးနွေးခြင်း ပုံ (အာရှ)



မဲစာရင်းရေတွက်နေပုံ (အာရှ)



၇။ အောက်ဖော်ပြပါအချက်များကို ဖော်ပြပါ။

- (က) လက်ဝဲဘက်အောက်ဘက်
- (ခ) နှစ်ဖက်မှ ဝင်ရောက်လာခြင်း
- (ဂ) အောက်ဘက်မှ ဝင်ရောက်ခြင်း
- (ဃ) နှစ်ဖက်မှ ဝင်ရောက်ခြင်း
- (င) အောက်ဘက်မှ ဝင်ရောက်ခြင်း
- (စ) နှစ်ဖက်မှ ဝင်ရောက်ခြင်း
- (ဆ) အောက်ဘက်မှ ဝင်ရောက်ခြင်း
- (ဇ) အောက်ဘက်မှ ဝင်ရောက်ခြင်း
- (ဈ) အောက်ဘက်မှ ဝင်ရောက်ခြင်း

၈။ အောက်ဖော်ပြပါအချက်များကို ဖော်ပြပါ။

- (က) - လက်ဝဲဘက်အောက်ဘက်
- (ခ) - အောက်ဘက်မှ ဝင်ရောက်ခြင်း
- (ဂ) - အောက်ဘက်မှ ဝင်ရောက်ခြင်း
- (ဃ) - အောက်ဘက်မှ ဝင်ရောက်ခြင်း
- (င) - အောက်ဘက်မှ ဝင်ရောက်ခြင်း
- (စ) - အောက်ဘက်မှ ဝင်ရောက်ခြင်း

ಶಿಕ್ಷಣ ಮತ್ತು ಸಂಸ್ಕೃತಿ ಇಲಾಖೆ, ಬೆಂಗಳೂರು
 ಶಿಕ್ಷಣ ಮತ್ತು ಸಂಸ್ಕೃತಿ ಇಲಾಖೆ, ಬೆಂಗಳೂರು

ಕ್ರ. ಸಂ.	ವಿಷಯ	ಮಾನದಂಡ	ಅಂದಾಜು ಮೊತ್ತ
೧	ಪ್ರಾಥಮಿಕ ಶಿಕ್ಷಣ ಕಟ್ಟಡ	m+u	೨೦೦ ಲಕ್ಷ
೨	ಪ್ರಾಥಮಿಕ ಶಿಕ್ಷಣ ಕಟ್ಟಡ	m+u	೨೦ ಲಕ್ಷ
೩	ಪ್ರಾಥಮಿಕ ಶಿಕ್ಷಣ ಕಟ್ಟಡ	m+u	೨೦ ಲಕ್ಷ
೪	ಪ್ರಾಥಮಿಕ ಶಿಕ್ಷಣ ಕಟ್ಟಡ	m	೨೦ ಲಕ್ಷ
೫	ಪ್ರಾಥಮಿಕ ಶಿಕ್ಷಣ ಕಟ್ಟಡ	m+u	೨೦ ಲಕ್ಷ
೬	ಪ್ರಾಥಮಿಕ ಶಿಕ್ಷಣ ಕಟ್ಟಡ	u	೨೦ ಲಕ್ಷ
೭	ಪ್ರಾಥಮಿಕ ಶಿಕ್ಷಣ ಕಟ್ಟಡ	m+u	೨೦೦ ಲಕ್ಷ
೮	ಪ್ರಾಥಮಿಕ ಶಿಕ್ಷಣ ಕಟ್ಟಡ	m	೨೦ ಲಕ್ಷ
೯	ಪ್ರಾಥಮಿಕ ಶಿಕ್ಷಣ ಕಟ್ಟಡ	m	೨೦ ಲಕ್ಷ
೧೦	ಪ್ರಾಥಮಿಕ ಶಿಕ್ಷಣ ಕಟ್ಟಡ	m+u	೨೦ ಲಕ್ಷ

ကျွန်းကျွန်းစုများမှ ကျောင်းဆရာများ၏ အသွင်းအမြင်

စဉ်	ကျောင်းအမျိုးအမည်	ကျောင်းအမျိုးအမည်	အသွင်းအမြင်	အမျိုးအမည်
၁	ကျွန်းကျွန်းစု	ကျွန်းကျွန်းစု	၂၃	ကျွန်းကျွန်းစု
၂	ကျွန်းကျွန်းစု	"	၄၀	ကျွန်းကျွန်းစု
၃	ကျွန်းကျွန်းစု	VPSC အဖွဲ့	၆၃	ကျွန်းကျွန်းစု
၄	ကျွန်းကျွန်းစု	"	၄၆	ကျွန်းကျွန်းစု
၅	ကျွန်းကျွန်းစု	ကျွန်းကျွန်းစု	၄၈	ကျွန်းကျွန်းစု
၆	ကျွန်းကျွန်းစု	"	၃၇	ကျွန်းကျွန်းစု
၇	ကျွန်းကျွန်းစု	"	၃၃	ကျွန်းကျွန်းစု
၈	ကျွန်းကျွန်းစု	ကျွန်းကျွန်းစု	၄၀	ကျွန်းကျွန်းစု
၉	ကျွန်းကျွန်းစု	"	၃၈	ကျွန်းကျွန်းစု
၁၀	ကျွန်းကျွန်းစု	ကျွန်းကျွန်းစု	၅၇	ကျွန်းကျွန်းစု
၁၁	ကျွန်းကျွန်းစု	"	၃၀	ကျွန်းကျွန်းစု
၁၂	ကျွန်းကျွန်းစု	ကျွန်းကျွန်းစု	၃၈	ကျွန်းကျွန်းစု
၁၃	ကျွန်းကျွန်းစု	"	၄၄	ကျွန်းကျွန်းစု
၁၄	ကျွန်းကျွန်းစု	ကျွန်းကျွန်းစု	၆၅	ကျွန်းကျွန်းစု

၂၅၂၅ ဝမ်ဝမ်ဝမ် ဝမ်ဝမ်ဝမ်

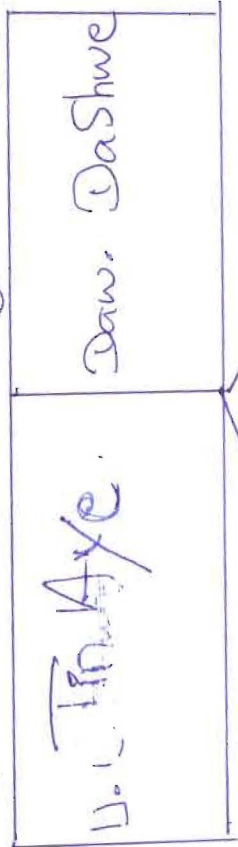

၂၅၂၅ ဝမ်ဝမ်ဝမ်

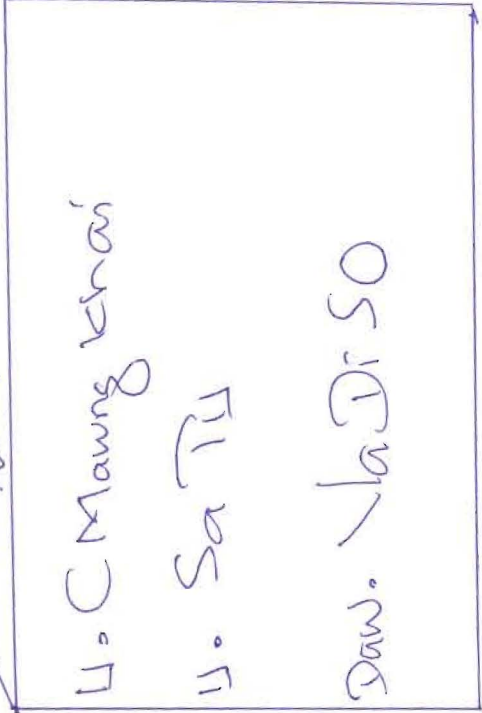

၂၅၂၅ ဝမ်ဝမ်ဝမ်

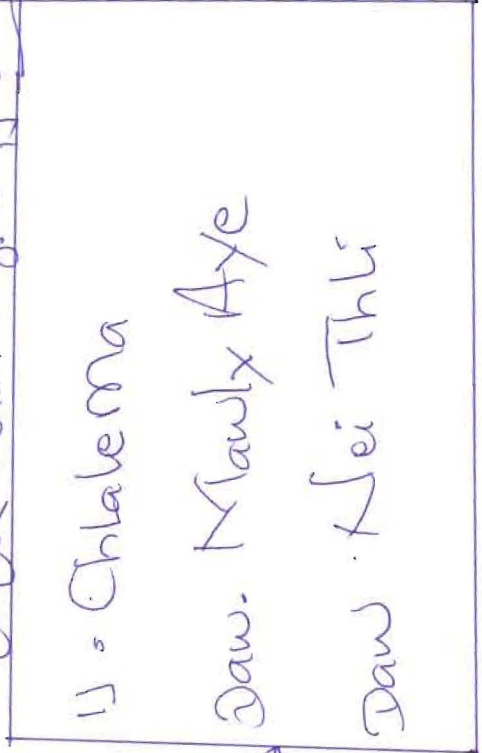

ပုံစံ - ၈ - ၁ ကျေးရွာအခြေခံအချက်အလက်များ (Form PC 1)

လမ်းညွှန်ချက်၊ ကျေးရွာတစ်ရွာသို့ ပထမဆုံးမိတ်ဆက်ခရီး သွားရောက်သောအခါ လူထုစည်းရုံးရေးမှူးသည် ကျေးရွာ ခေါင်းဆောင်များအား ကျေးရွာအချက်အလက်များကို မေတ္တာရပ်ခံ၍ တောင်းခံရသည်။ ဤအချက်အလက်များကို စီမံကိန်း မိတ်ဆက်အစည်းဝေးမတိုင်မီတောင်းခံရမည်။ စီမံကိန်းမိတ်ဆက်အစည်းဝေးတွင် လူထုစည်းရုံးရေးမှူးသည် ဤအချက်အလက် များအား စစ်ဆေးပြီး မှန်ကန်အောင်ပြုလုပ်ရမည်။ ပြီးနောက်တွင် လူထုစည်းရုံးရေးမှူးမှ သတင်းအချက်အလက်ထံသို့ Tablets မှ တဆင့် ဖြည့်သွင်းရမည်။

ကျေးရွာခေါင်းဆောင် အမည် ဦး မာမာ	ကျေးရွာခေါင်းဆောင်၏ ဖုန်းနံပါတ်	လူထုစည်းရုံးရေးမှူး၏ အမည် ဦး ကလေး
ပြည်နယ်/တိုင်းဒေသကြီး ဟင်း	မြို့နယ် မာမာ	ကျေးရွာအုပ်စု ဟင်း
		ကျေးရွာ မာမာ

က။ လူဦးရေ

လူမျိုးစု	အိမ်ထောင်စုအရေအတွက်	ကိုးကွယ်သည့်ဘာသာ	အိမ်ထောင်စုအရေအတွက်
လူမျိုးစု (၁) ဟင်း / မာမာ	၇၆	ဘာသာ (၁) ဘုရားမရှိ	၇၆
လူမျိုးစု (၂) -----		ဘာသာ (၂) -----	
လူမျိုးစု (၃) -----		ဘာသာ (၃) -----	
လူမျိုးစုရော -----		ဘာသာရော -----	
အခြား	အရေအတွက်	ဘုရားမရှိ	
မသန်စွမ်းသူများ	၅		
သက်ကြီးရွယ်အိုများ (၆၅ နှစ် နှင့် အထက်)	၁၆		
စစ်ဘေးရှောင်			

	အမျိုးသား (အရေအတွက်)	အမျိုးသမီး (အရေအတွက်)
လူဦးရေ	၂၁၄	၂၃၆
လူမျိုးစု (၁)-----		
လူမျိုးစု (၂)-----		
လူမျိုးစု (၃)-----		
အခြား		
အိမ်ထောင်ဦးစီး	၆၀	၁၅

(ခ) အခြေခံအဆောက်အအုံ အသုံးအဆောင်များ

စာသင်ကျောင်း	အမှတ် ခြံစံပါ	ကျန်းမာရေး	အမှတ် ခြံစံပါ	ဘာသာရေး အဆောက် အအုံများ	အမှတ် ခြံစံပါ
အထက်တန်းကျောင်း	<input type="checkbox"/>	ဆေးရုံ	<input type="checkbox"/>	စေတီ	<input type="checkbox"/>
အလယ်တန်းကျောင်း	<input checked="" type="checkbox"/>	ကျန်းမာရေးဌာန	<input type="checkbox"/>	ဘုန်းကြီးကျောင်း	<input type="checkbox"/>
မူလတန်းကျောင်း	<input type="checkbox"/>	ကျန်းမာရေးဌာနခွဲ	<input type="checkbox"/>	ဟိန္ဒူဘုရားကျောင်း	<input type="checkbox"/>
မူကြိုကျောင်း	<input type="checkbox"/>	ဆေးပေးခန်း	<input type="checkbox"/>	ခရစ်ယာန်ကျောင်း	<input checked="" type="checkbox"/>
အခြား	<input type="checkbox"/>	အခြား	<input type="checkbox"/>	ဗလီ	<input type="checkbox"/>
				အခြား	<input type="checkbox"/>
မှတ်ချက်		မှတ်ချက်		မှတ်ချက်	

(ဂ) ကျွမ်းကျင်သူများမှတ်တမ်း (ကျေးရွာတွင်နေထိုင်သော သို့မဟုတ် တခြားရွာမှလာရောက်သော ကျွမ်းကျင်သူများ)

(၁) စာသင်ကျောင်း			(၂) ကျန်းမာရေး			(၃) လက်မှုပညာရှင်		
	ရွာတွင်နေ ထိုင်သူ	အခြားရွာမှ လာသူ		ရွာတွင်နေ ထိုင်သူ	အခြား ရွာမှ လာသူ		ရွာတွင် နေထိုင်သူ	အခြားရွာ မှလာသူ
မူလတန်းပြဆရာ/မ	<input checked="" type="checkbox"/>	<input checked="" type="checkbox"/>	ဆရာဝန်	<input type="checkbox"/>	<input type="checkbox"/>	လက်သမား	<input checked="" type="checkbox"/>	<input type="checkbox"/>
အထက်တန်းပြဆရာ/မ	<input type="checkbox"/>	<input type="checkbox"/>	လက်ထောက် ကျန်းမာရေးမှူး	<input type="checkbox"/>	<input type="checkbox"/>	ပန်းရံ	<input type="checkbox"/>	<input type="checkbox"/>
အလယ်တန်းပြဆရာ/မ	<input checked="" type="checkbox"/>	<input checked="" type="checkbox"/>	အမျိုးသမီးကျန်းမာရေး ဆရာမ	<input type="checkbox"/>	<input type="checkbox"/>	လျှပ်စစ်ကျွမ်းကျင်၊ မီးသမား	<input type="checkbox"/>	<input type="checkbox"/>
မူကြိုဆရာ/မ	<input type="checkbox"/>	<input type="checkbox"/>	သားဖွားဆရာမ	<input checked="" type="checkbox"/>	<input type="checkbox"/>	ရေပိုက်သွယ်သူ	<input checked="" type="checkbox"/>	<input type="checkbox"/>
အခြား	<input type="checkbox"/>	<input type="checkbox"/>	ပြည်သူ့ကျန်းမာရေးလုပ်သား	<input checked="" type="checkbox"/>	<input type="checkbox"/>	စက်ပြင်ဆရာ	<input type="checkbox"/>	<input type="checkbox"/>
မှတ်ချက်			မှတ်ချက်			မှတ်ချက်		

(ဃ) ကျေးရွာသို့ ရောက်ရှိနိုင်သည့် လမ်းအခြေအနေ / ကျေးရွာတစ်ရွာသည် ၎င်း၏ ကျေးရွာအုပ်စုနှင့် ဆက်သွယ်ထားသော လမ်းအခြေအနေ (အောက်ပါတို့ကိုစိုင်းပါ)

ကျောက်ကြမ်းလမ်း ကတ္တရာလမ်း ကွန်ကရစ်လမ်း မော်တော်ဆိုင်ကယ်လမ်း
 ကျောက်ခင်းလမ်း မြေသားလမ်း လူသွားလမ်း အခြား _____

(င) ကျေးရွာဖွံ့ဖြိုးမှုစီမံချက်

- (၁) လူထုဗဟိုပြုစီမံကိန်းမစတင်မီ ဤကျေးရွာတွင်ကျေးရွာဖွံ့ဖြိုးမှု စီမံချက်ရှိခဲ့ပါသလား? ပိုင်းပါ
- (၂) ရှိခဲ့ပါလျှင် ဤစီမံချက်ကို မည်သည့် ခုနှစ်တွင်ပြင်ဆင်ခဲ့ပါသနည်း? ရှိပါသည်/မရှိပါ/မသိပါ
- (၃) ဤစီမံချက်ကို မြို့နယ်မှအတည်ပြုခဲ့ပါသလား? ၂၀၁၄ နှစ်-----/မသိပါ
- ပြုခဲ့ပါသည်/မပြုခဲ့ပါ /မသိပါ

(စ) ခရီးအကွာအဝေး

- (၁) ဤကျေးရွာ၏ဗဟိုမှ ၎င်းကျေးရွာအုပ်စု၏ဗဟိုအထိ ခရီးမိုင်မည်မျှကွာဝေးသနည်း? မိုင်-----၁၂-----/မသိပါ
- (၂) ဤကျေးရွာမှ ၎င်းကျေးရွာအုပ်စုဗဟိုအထိ သွားလာရာတွင်ကြာမြင့်သည့်အချိန်။

ခြောက်သွေ့ရာသီတွင်ကြာချိန် ၂၄၅ ----- ထော်လာဂျီ (မော်တော်ဆိုင်ကယ်) ခြေလျင်/လား/မော်တော်ဘုတ်/
 အခြား -----
 မိုးရာသီတွင်ကြာချိန် ၃၄၅ ----- ထော်လာဂျီ (မော်တော်ဆိုင်ကယ်) ခြေလျင်/လား/မော်တော်ဘုတ်/
 အခြား -----

(ဆ) ပတ်ဝန်းကျင်ဆိုင်ရာ သဘာဝဘေးအန္တရာယ်

ဤကျေးရွာတွင် ရေကြီးခြင်းကဲ့သို့ သဘာဝဘေးအန္တရာယ်ကျရောက်ဖူးခြင်း ရှိပါသလား။

မရှိပါ ရှိပါသည် ရှိလျှင်ဖော်ပြပါ ၂၀၁၇ ခု ဇူလိုင်လ ၁၅ ရက် (မုန်တိုင်းရေဘေး ၈ ကိမ် ပျက်စီးခြင်း)

(ဇ) ကျေးရွာတွင် ဖွဲ့စည်းထားသော အဖွဲ့အစည်းများ

လူထုဗဟိုပြုစီမံကိန်းမတိုင်မီ ဤကျေးရွာတွင် ကျေးရွာဖွံ့ဖြိုးရေးအတွက် အစိုးရ (သို့) ရွာသားများကိုယ်တိုင် (သို့) စီမံကိန်းတစ်ခုခုမှ ဖွဲ့စည်းထားသည့် အဖွဲ့အစည်းများရှိပါသလား။

- | | | |
|-------------------------|--|------------|
| (၁) <u>မီးသတ်အဖွဲ့</u> | (၄) <u>MGA မဟာ Student Association</u> | (၇) ----- |
| (၂) <u>ကျေးရွာ စီမံ</u> | (၅) <u>အမျိုးသမီး (မဟာ)</u> | (၈) ----- |
| (၃) <u>လူငယ်အဖွဲ့</u> | (၆) <u>ဘာသာရေး အဖွဲ့</u> | (၉) ----- |
| | | (၁၀) ----- |

(ဈ) အထွေထွေအုပ်ချုပ်ရေး ဦးစီးဌာန (GAD) မှ မှတ်တမ်းတင်ထားခြင်း

ဤကျေးရွာသည် အထွေထွေအုပ်ချုပ်ရေး ဦးစီးဌာန (GAD) မှ မှတ်တမ်းတင်ထားမှု ရှိပါသလား။

မရှိပါ ရှိပါသည်

ကျေးရွာခေါင်းဆောင်

အမည် ဦး မာမာ

လက်မှတ် [Signature] နေ့စွဲ ၁၆.၅.၂၀၁၇

လူထုစည်းရုံးရေးမှူး

အမည် ဦး ဘုထိုး

လက်မှတ် [Signature] နေ့စွဲ ၁၆.၀၅.၂၀၁၇

ပုံစံ - ၈ - ၂ - စီမံကိန်းစက်ဝန်းအချိန်ဇယား (PC 2)

လမ်းညွှန်ချက်၊ သက်ဆိုင်ရာလူထုစည်းရုံးရေးမှူး/လက်ထောက်နည်းပညာမှူးများမှ စီမံကိန်းစက်ဝန်းအဆင့်တစ်ခုစီပြီးစီးတိုင်း ကျေးရွာနှင့် ကျေးရွာအုပ်စုအတွက် ဤပုံစံကို ဖြည့်သွင်းရမည်။

စည်းရုံးရေးမှူး/ဝန်ထမ်း အမည် ဒွေး ဘုဇုန်

နေ့စွဲ 16.5.2017 စက်ဝန်းအားအမှတ်ခြစ်ပါ စက်ဝန်း(၂) စက်ဝန်း(၃) စက်ဝန်း(၄)

ပြည်နယ်/တိုင်း ဧရာဝတီ မြို့နယ် မောင်မြတ် ကျေးရွာအုပ်စု စင်စည် ကျေးရွာ မောင်မြတ်

စီမံကိန်းဆောင်ရွက်မှုအဆင့်များ	နေ့စွဲ		အစည်းအဝေးတွင်တက်ရောက်သူအရေအတွက်			
	စတင်သည့် နေ့	ပြီးဆုံးသည့်နေ့	အမျိုးသား အရေအတွက်	အမျိုးသမီး အရေအတွက်	အိမ်ထောင်စု အရေအတွက်	လူမျိုးစုတက်ရောက်သူ အရေအတွက် နှင့် လူမျိုးစုအမည်
၁။ ကျေးရွာစီမံကိန်း မိတ်ဆက်အစည်းအဝေး	16.5.2017	16.5.2017	၄၁	၅၅	၅၂	၅၅
၂။ ကျေးရွာဖွံ့ဖြိုးရေး စီမံချက်ရေးဆွဲခြင်း အစည်းအဝေး	18.5.2017	18.5.2017	၇	၈	13	၅၈
၃။ ကျေးရွာအုပ်စု လုပ်ငန်းဆုံးဖြတ်ချက်ချသည့် အစည်းအဝေး	20.5.2017	20.5.2017	၅	၅	10	၅၅
၄။ မြို့နယ်အဆင့် စီမံကိန်းရေးဆွဲရေး နှင့် အကောင်အထည်ဖော်ရေးကော်မတီ၏ စီမံကိန်း သုံးသပ်မှု အစည်းအဝေး			မလို	မလို	မလို	မလို
၅။ မြို့နယ် စီမံကိန်းရေးဆွဲရေး နှင့် အကောင်အထည်ဖော်ရေး ကော်မတီ၏ဆုံးဖြတ်မှုကို ရွာသို့ အသိပေး အကြောင်းကြားသည့် အစည်းအဝေး						
၆။ စီမံကိန်းလုပ်ငန်းခွဲစီမံချက်ရေးဆွဲခြင်း အစည်းအဝေး						
၆.၁။ စီမံကိန်းလုပ်ငန်း အကောင်အထည်ဖော်ရေးအစီအစဉ် ရေးဆွဲခြင်း						

၆၅

ပုံစံ - ၈ - ၃ ကျေးရွာဖွံ့ဖြိုးရေး ဦးစားပေးအစီအစဉ် (Form PC 3)

လမ်းညွှန်ချက်၊ အဆင့်(၃) ကျေးရွာမှော်မှန်းချက်အစည်းအဝေး ပြီးဆုံးသောအခါ ကျေးရွာစီမံကိန်း အထောက်အကူပြု ကော်မတီသည် လူထုစည်းရုံးရေးမှူးအကူအညီဖြင့် ဤပုံစံကိုပြည့်စုံအောင် ဖြည့်သွင်းရမည်။

လူထုစည်းရုံးရေးမှူး/ဝန်ထမ်း အမည် ဒီးအောင်
 နေ့စွဲ 18.5.2017 စက်ဝန်းအား အမှတ်ခြစ်ပါ (✓) စက်ဝန်း(၁)
 စက်ဝန်း(၂) စက်ဝန်း(၃) စက်ဝန်း(၄)

ပြည်နယ်/တိုင်း ချင်း မြို့နယ် မာပူ ကျေးရွာအုပ်စု ချောင်း ကျေးရွာ မာပူ

က။ အခက်အခဲအတားအဆီးများအားဆွေးနွေးခြင်း - ယခုလက်ရှိအခြေအနေတွင် ဤကျေးရွာဖွံ့ဖြိုးတိုးတက်ရေးအတွက် အဓိက အခက်အခဲအတားအဆီးများသည် မည်သည်များဖြစ်ပါသနည်း။ (အမျိုးသား/သမီး အနည်းဆုံးအခက်အခဲ ၅ ခုစီဖော်ပြပါ)

အမျိုးသား အဖွဲ့မှ တင်ပြသောအခက်အခဲအတားအဆီးများ		အမျိုးသမီး အဖွဲ့မှတင်ပြသောအခက်အခဲအတားအဆီးများ	
၁	လမ်းပို့ဆက်သွယ်ရေးအခက်အခဲ	၁	လျှပ်စစ်ဓါတ်အားအခက်အခဲ
၂	ညာချိန်မီ၊ လမ်းမပြည့်မီ အခက်အခဲ	၂	ဆက်သွယ်ရေးအခက်အခဲ
၃	ကျေးရွာအုပ်စုအတွင်း အခက်အခဲ	၃	ကျေးရွာအုပ်စုအတွင်း အခက်အခဲ
၄	ကျေးရွာအုပ်စုအတွင်း အခက်အခဲ	၄	ကျေးရွာအုပ်စုအတွင်း အခက်အခဲ
၅	ကျေးရွာအုပ်စုအတွင်း အခက်အခဲ	၅	ကျေးရွာအုပ်စုအတွင်း အခက်အခဲ

ခ။ မှော်မှန်းခြင်း - နောင်လာမည့် (၅) နှစ် အတွင်း ကျေးရွာဖွံ့ဖြိုးရေး မှော်မှန်းလျာထားချက်များအား တင်ပြပါ။

အမျိုးသားအဖွဲ့မှ တင်ပြသောမှော်မှန်းချက်များ		အမျိုးသမီးအဖွဲ့မှ တင်ပြသောမှော်မှန်းချက်များ	
၁	ကျေးရွာအုပ်စုအတွင်း အခက်အခဲ	၁	ကျေးရွာအုပ်စုအတွင်း အခက်အခဲ
၂	ကျေးရွာအုပ်စုအတွင်း အခက်အခဲ	၂	ကျေးရွာအုပ်စုအတွင်း အခက်အခဲ
၃	ကျေးရွာအုပ်စုအတွင်း အခက်အခဲ	၃	ကျေးရွာအုပ်စုအတွင်း အခက်အခဲ
၄	ကျေးရွာအုပ်စုအတွင်း အခက်အခဲ	၄	ကျေးရွာအုပ်စုအတွင်း အခက်အခဲ
၅	ကျေးရွာအုပ်စုအတွင်း အခက်အခဲ	၅	ကျေးရွာအုပ်စုအတွင်း အခက်အခဲ

ဂ။ လူထုစီမံကိန်း၏ လာမည့် (၄) နှစ်အတွက် အကျိုးမဝင်သော ဦးစားပေး ဖွံ့ဖြိုးတိုးတက်မှု လုပ်ငန်း အစီအစဉ်များအားဖော်ပြပါ။

အဆင့်	ကျေးရွာအတွက် ဦးစားပေး ဖွံ့ဖြိုးတိုးတက်မှု လုပ်ငန်းစဉ်များ	အဆိုပြုသူ (အမျိုးသားများ/ အမျိုးသမီးများ/အမျိုးသား+ အမျိုးသမီး)	ခန့်မှန်းကုန်ကျ စရိတ်	အကျိုးခံစားခွင့်ရှိသူ ခန့်မှန်းခြေ အရေအတွက်
၁	ဆေးကုသရေးအဖွဲ့	ကျေးရွာအုပ်စု + သမီး	၁၀၀ နှင့်	၄၃၀
၂	ကျေးရွာအုပ်စုအတွင်း အခက်အခဲ	ကျေးရွာအုပ်စု + သမီး	၂၀ နှင့်	၄၃၀
၃	ကျေးရွာအုပ်စုအတွင်း အခက်အခဲ	ကျေးရွာအုပ်စု + သမီး	၂၀ နှင့်	၄၃၀
၄	ကျေးရွာအုပ်စုအတွင်း အခက်အခဲ	ကျေးရွာအုပ်စု	၅၀ နှင့်	၆၂၀
၅	ကျေးရွာအုပ်စုအတွင်း အခက်အခဲ	ကျေးရွာအုပ်စု + သမီး	၂၀ နှင့်	၄၃၀

ဃ။ လူထုစီမံကိန်း၏ လာမည့် (၄) နှစ်အတွက် အကျိုးမဝင်သော ဦးစားပေး ဖွံ့ဖြိုးတိုးတက်မှု လုပ်ငန်း အစီအစဉ်များအားဖော်ပြပါ။

အဆင့်	ကျေးရွာအတွက် ဦးစားပေး ဖွံ့ဖြိုး	အဆိုပြုသူ (အမျိုးသားများ/	အခန်းကဏ္ဍ
-------	---------------------------------	---------------------------	-----------

၂၉

	တိုးတက်မှု လုပ်ငန်းစဉ်များ	အမျိုးသမီးများ/အမျိုးသား+ အမျိုးသမီး)	
၀	ဝန်ထမ်းများ၊ နေထိုင်မှု၊ ကျန်းမာရေး		
၂			
၃			
၄			
၅			

ခေါင်းဆောင်၊ ကျေးရွာစီမံကိန်းအထောက်အကူပြုကော်မတီမှ အတည်ပြုသည်။

အမည် ဒေါ်အေးအေး လက်မှတ် [Signature] နေ့စွဲ 18.5.2017

၃၀

၉	ကျေးရွာစီမံကိန်းအထောက်အကူပြုကော်မတီ	ကျန်းမာရေး + နေထိုင်မှု	၅၀၂၅	၄၃၀
၇၀				
		၃၀		

ပုံစံ - ၈ - ၄ ကျေးရွာအုပ်စုစီမံကိန်းလုပ်ငန်းခွဲရွေးချယ်ခြင်းပုံစံ (Form PC 4)

လမ်းညွှန်ချက်၊ စီမံကိန်းလုပ်ငန်းခွဲရွေးချယ်မှုအစည်းအဝေးပြီးနောက်တွင် ကျေးရွာအုပ်စုမှ CF/TF တို့၏ အကူအညီရယူ၍ ကျေးရွာ၏အကောင်အထည်ဖော်မှု လက်မှတ်ရေးထိုးပြီး အဆိုပါပုံစံအား ပြည့်စုံအောင်ဖြည့်သွင်းရမည်။ ဤပုံစံအား ပြည့်စုံစွာဖြည့်သွင်းပြီးပါက ကျေးရွာအုပ်စုမှ မြို့တိုးတက်ရေးစီမံချက်တွင် TPIC သို့ ပေးပို့ရန်အတွက် ရောက်သော်လည်းကောင်း တာရှီရမည်။ CF မှ ကျေးရွာတစ်ရွာချင်းစီ၏ စီမံကိန်းလုပ်ငန်းခွဲဆိုင်ရာ အချက်အလက်များကို MIS သို့ ထည့်သွင်းရမည်။ (ယခုနှစ်စီမံကိန်းလုပ်ငန်းခွဲ မလုပ်ကိုင်သော ကျေးရွာများ မပါဝင်ပါ။)

ကျေးရွာစည်းရုံးရေးမှူး/လန်ထမ်းအမည် ဦးအောင် ၁၆၀၈၂၀၁၇၀၁၀၁ ၁၆၀၈၂၀၁၇၀၁၀၁

နေ့စွဲ 25/5/2017 စက်ဝန်းအားအမှတ်ဖြစ်ပေးပါ။ (✓) စက်ဝန်း(၂) စက်ဝန်း(၃) စက်ဝန်း(၄)

ပြည်နယ်/တိုင်း ဘူး မြို့နယ် မာကွေး ကျေးရွာအုပ်စု ဘုံဆင်း

ကျေးရွာအမည်	ဆောင်ရွက်မည့် လုပ်ငန်းများ	အပိုင်းအတာ	ခန့်မှန်း တိုက်ရိုက် အကျိုးခံစားခွင့် ရှိသူများ	အဆိုပြုထင်ပြုသူ	ခန့်မှန်းကုန်ကျစရိတ်			
					စီမံကိန်းမှ ထည့်သွင်းမှု	ကျေးရွာမှ ထည့်သွင်းမှု	အခြားထည့်သွင်းမှု (ခေါ်ငြိမ်) ထည့်သွင်းငွေ အမည်/အဖွဲ့	
ဘုံဆင်း (၈)	အိမ်ခြံမြေ	၂၅၀၀	၁၅၀	၂၅၀၀	<input type="checkbox"/> ကျား <input type="checkbox"/> မ			
ဘုံဆင်း (၁၁)	အိမ်ခြံမြေ	၅၀၀၀	၁၅၀	၅၀၀၀	<input checked="" type="checkbox"/> ကျား+မ			
ဘုံဆင်း (၁၂)	အိမ်ခြံမြေ	၁၀၀၀	၁၅၀	၁၀၀၀	<input type="checkbox"/> ကျား <input type="checkbox"/> မ			
ဘုံဆင်း (၁၃)	အိမ်ခြံမြေ	၁၀၀၀	၁၅၀	၁၀၀၀	<input checked="" type="checkbox"/> ကျား+မ			
ဘုံဆင်း (၁၄)	အိမ်ခြံမြေ	၁၀၀၀	၁၅၀	၁၀၀၀	<input type="checkbox"/> ကျား <input type="checkbox"/> မ			

၁၅

ရာထူး ကျေးရွာအုပ်စု စီ/ထောက်ကော်မတီ ဥက္ကဋ္ဌ အမည် ဦး တင်စော လက်မှတ် [Signature] ရက်စွဲ 25/5/2017

ဒကာကုဏ္ဍိယကော၊ ဣဏ္ဍိယမာဠိ၊ ဝိမံကိနိ၊ ကျေးဇူး ပထမ ကြော်
အစည်းကဝေး - ဗွာန်တစ်ဦး။

ကျေးဇူး ပထမအကြိမ် အစည်း-ကဝေးကို ဦးမာဒုဠ
ထာ ဒုတိယတွင် ပြုလုပ် ကျင်းပကြရသည်။ အစည်း-ကဝေး စာ
အစီအစဉ်အရ ပထမဦးစွာ အစည်း-ကဝေး အဖွင့် ဆုတောင်း၊ ခြင်း
ဦး၊ ဂုဏ်ထူးဆောင်များ ဆုတောင်းပြီး ညွှန်ကြားရေးမှူးချုပ် စတင်ခွင့်ပြုပါသည်။

ဒုတိယအစီအစဉ်အရ ဝန်ထမ်း ဖိတ်ခေါ်ခြင်း၊ စီမံကိန်း
ဖိတ်ခေါ်ခြင်း ပြုလုပ်ရသည်။ ထိုမှတစ်ဆင့် စီမံကိန်း
ဖိတ်ခေါ်ခြင်း (၁၅) ချက်ကို ဣဏ္ဍိယကော အစည်း-ကဝေး စည်း-ကဝေး
များ ဦးစွာတို့၊ စီမံကိန်းဆက်ဝန်း၊ အဖွင့် (၆) ခု၊ ဒုတိယ (၁၄)
ကို ဣဏ္ဍိယကော စည်း-ကဝေး များ ဦးစွာ အဖွင့်အစီအစဉ်များ မှ ဣဏ္ဍိယ
အား ခြင်း ပြုခဲ့ပြီး ဦးမာဒုဠိ ဒကာကုဏ္ဍိယကော ကျေးဇူး
ကုန်ပစ္စည်းများ မှ ဒေသဆုံး၊ ကောင်း-ကောင်းဖြင့် ဣဏ္ဍိယကော
ပါပြီး နားလည်လာရန် ခြင်းပြုရသည်။

ထိုနောက် စေတနာ ဝန်ထမ်း ဦးစွာ ချုပ်စားခြင်း
ကုန်အတွက် အမျိုးသား ဖက်ဖွဲ့ ဦးစွာ တင်ပြခြင်း၊ ဦးစွာ
ဦးစွာ အဖွင့် အစီအစဉ်များ အမျိုးသမီးဖက်ဖွဲ့ ဦးစွာ
ဒေါ်ခင်စိန်စိန်၊ ဒေါ်ခင်စိန် ဒုတိယ အစီအစဉ်များ အစည်း-ကဝေး
လက်ကောက်ပစ္စည်းများ ဖွဲ့စည်းပေး ချက်ဖြင့် ဦးစွာ
တင် ခြင်း ပြုရသည်။

ပထမအကြိမ် ကျေးဥာ ဒဝဇဉ်းအဝေး ဒဝဇဉ်းအဝေးဇာန်
 ရောက်သူ ပေဂဉ်း (၈၆၁) ဦး ထက်ရောက်ဖြုပြီး စေတနာဝန်ထမ်း
 အတွက် မဲတစ်ဖြူရာ အမျိုးသား အမျိုးသမီး ချေပေါင်း
 (၆၃၁) ဦး ဦး မဲတစ်ဖြူရာသည်။

- | | | | |
|----|------------------------|----|--------------------------|
| ၁။ | ဦး ဘိုးတလျိုင် - ၃၂ မဲ | ၁။ | ဒေါ် ငိုစေ - ၄၇ မဲ |
| ၂။ | ဦး ဆာဇူး - ၂၂ မဲ | ၂။ | ဒေါ် ဆုန်စမတ်နိုး - ၂ မဲ |
| ၃။ | ဦး တဒုတ် - ၁၀ မဲ | ၃။ | ဒေါ် နေယာ - ၆ မဲ |

အစိုးဝါးမဲပေးကြရပြီး ဦး မာပိုင် ကျေးဥာ ဒုတိယဦး
 ရေး မျှ မျှ လူထုရွေးမြောက်တွင် ပွင့်လင်းမြေဒေသစွာ ရှေ့
 တွက်ပြီး အမျိုးသားထက် မျှ ဦး ဘိုးတလျိုင် နှင့် အမျိုးသမီး
 ထက် မျှ ဒေါ် ငိုစေ အား ကျေးဥာစေတနာ ဝန်ထမ်းအဖြစ်
 အဝတ်ပြုကြသည်။

ဦး သူတိုး၊ ဦး ဆောင်ခြင်းဖြင့် keep a level eye ဆို
 စဉ် ကိုယ်လက် အဖွဲ့အရာ လျှင်ဆောင်ခြင်းဖြင့် လူထု
 ဝားလုံး အတူတကွ မျှော်စွမ်းစွာ လျှင်ဆောင်ကြပြီး ဒဝဇဉ်း
 အဝေးကို ဦး လယ်စိုး၊ ဇင် ဆုတောင်း၊ ပေးခြင်းဖြင့် အစီအစဉ်
 အဆုံးထက် ပြုပါသည်။

ဒဝဇဉ်းအဝေးဇာန်ရောက်သူပေါင်း ၈၆ ဒီဂရီ
 ထောင် ကိုယ်စား လျှင် ၅၃ ဦး အမျိုးသား (၄၁) အမျိုးသမီး
 ၄၅ ဦး

ဗဟိုဝန်ကြီးဌာန
 မဆိုနိုင်

၃၅

သတ်မှတ်ချက်

၂၀၁၁ ဇူလိုင်လ သတ်မှတ်ချက်အတိုင်း ကိမ်ခြေ <၂၀> မပြည့်သောကျေးရွာများသည် စီမံကိန်းလုပ်ငန်းခွဲ မဖြုလုပ်နိုင်ပါ။ ကိမ်ခြေ <၂၀> ထက်ရှိမှသာ လူထုဗဟိုပြု စီမံကိန်း ပြုလုပ်နိုင်သည်။ ကိမ်ခြေ <၂၀> လုံးဝ မပြည့်သောကျေးရွာများရှိပါက ကိမ်ခြေ <၂၀> ထက်ပြည့်သောကျေးရွာနှင့်ပူးပေါင်းပြီး စီမံကိန်းလုပ်ငန်းခွဲ ရရှိမည် ဖြစ်သည်။ VTPSC နှင့် VPSCL တို့တွင် ကပျိုးသမီး ၃၀၀၀ တစ်ဦးဖြစ်ရမည်။ ဆယ်ကော်မတီတိုင်း၌ ကပျိုးသမီး ကနည်းဆုံး တစ်ဦးပါရမည်။ စီမံကိန်းလုပ်ငန်းခွဲများ လုပ်ဆောင်ရာတွင် ကသက်(၁၅) နှစ်အောက်ကလေးများ ကလုပ်မလုပ်ရန်။