



ပြည်ထောင်စုသမ္မတမြန်မာနိုင်ငံတော်အစိုးရ  
 စိုက်ပျိုးရေး၊ မွေးမြူရေးနှင့် ဆည်မြောင်းဝန်ကြီးဌာန  
 ကျေးလက်ဒေသဖွံ့ဖြိုးတိုးတက်ရေးဦးစီးဌာန



လူထုပဟိုပြုစီမံကိန်း

NATIONAL COMMUNITY DRIVEN DEVELOPMENT PROJECT  
 NCDDP

ဒေါင်းမြတ်နား အုပ်စု၊ ဒေါင်းမြတ်နား ကျေးရွာ  
 ကျေးရွာဖွံ့ဖြိုးရေးအစီအစဉ်

၂၀၁၇ ခုနှစ်

ပန်းတောင်းမြို့နယ်



မာတိကာ

စဉ်	အကြောင်းအရာ	စာမျက်နှာ
၁။	မြို့နယ်မြေပုံ	၁
၂။	ကျေးရွာမြေပုံ(တည်နေရာ)	၂
၃။	အုပ်စုတွင်ပါဝင်သောကျေးရွာများစာရင်း	၂
၄။	ကျေးရွာအခြေခံအချက်အလက်များ (ကျေးရွာသမိုင်းကြောင်း)	၂
၅။	လူထုပူးပေါင်းပါဝင်သောလူမှုဆန်းစစ်ခြင်း နှင့် အကဲဖြတ်ခြင်းလုပ်ငန်းစဉ် (PSA/ PRA) အကျဉ်းချုပ်ဖော်ပြချက်	၂
၆။	ကျေးရွာဖွံ့ဖြိုးရေးအစီအစဉ်အတွက်အသုံးပြုခဲ့သော PRA tools များနှင့် တစ်ခုချင်းစီ အတွက်သုံးသပ်ချက်များ	၃ - ၈
၇။	ကော်မတီဝင်များ ရွေးချယ်ခြင်းနှင့် ကျေးရွာဖွံ့ဖြိုးရေး အစီအစဉ် ဆောင်ရွက်မှု မှတ်တမ်းခါတ်ပုံများ	၉ - ၁၀
၈။	ကျေးရွာအချက်အလက်(ပုံစံ-၁)	၁၁ - ၁၃
၉။	စီမံကိန်းစက်ဝန်းအချိန်ဇယား(ပုံစံ-၂)	၁၄
၁၀။	ကျေးရွာဖွံ့ဖြိုးရေးဦးစားပေးအစီအစဉ်(ပုံစံ-၃)	၁၅ - ၁၆
၁၁။	ကျေးရွာအုပ်စုစီမံကိန်းလုပ်ငန်းခွဲရွေးချယ်ခြင်း(ပုံစံ-၄)	၁၇- ၁၈
၁၂။	အစည်းအဝေးမှတ်တမ်းများ	၁၉- ၂၀
၁၃။	ကဏ္ဍအလိုက်ဦးစားပေးဖွံ့ဖြိုးရေးလုပ်ငန်းစဉ်များ	၂၁



၁။ ပန်းတောင်းမြို့နယ် အခြေပြမြေပုံ

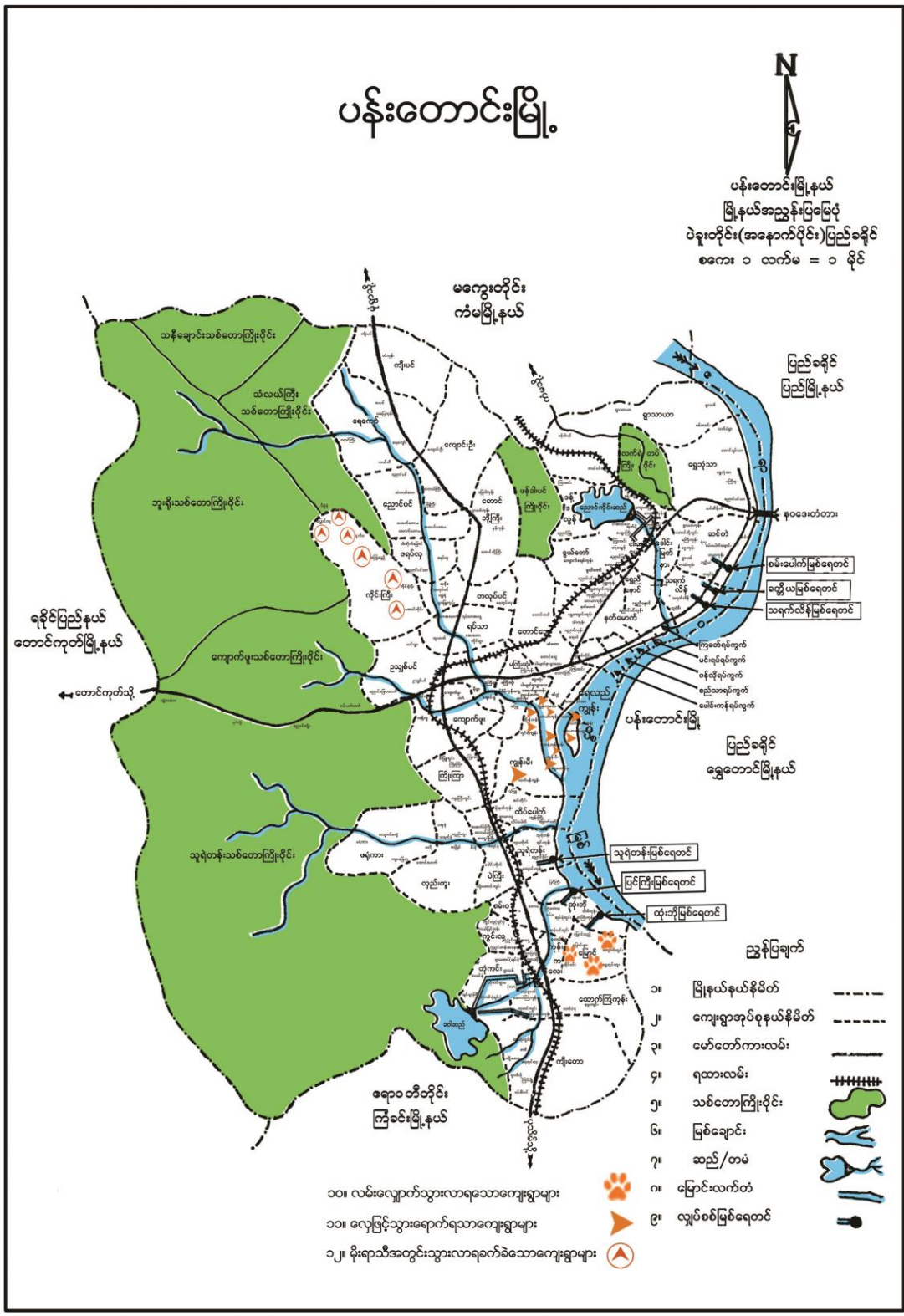





# ၆။ ကျေးရွာဖွံ့ဖြိုးရေးအစီအစဉ်အတွက်အသုံးပြုခဲ့သော PRA Tools တစ်ခုချင်းစီအတွက် သုံးသပ်ချက်များ

## ကျား၊ မ ပင့်ကူအိမ်သုံးသပ်ခြင်း

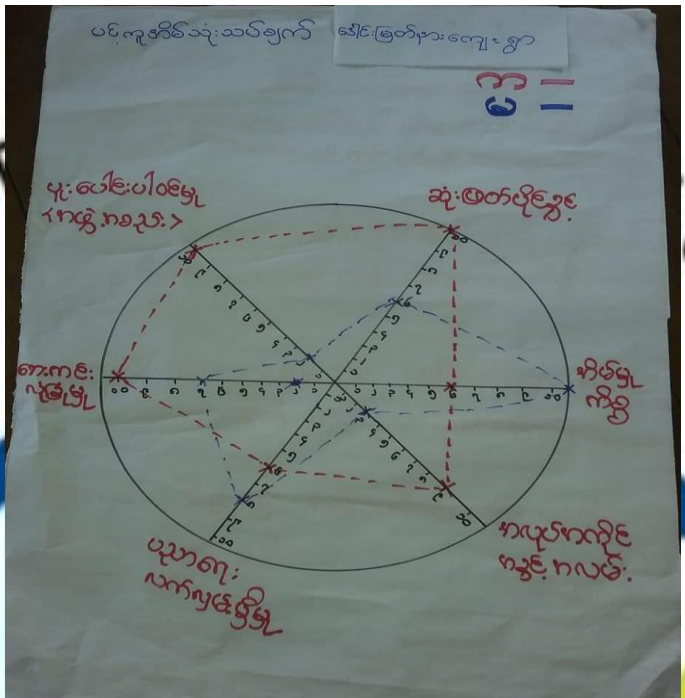

## ကျား/မ ပင့်ကူအိမ်သုံးသပ်ချက်

ပင့်ကူ အိမ် သုံး သပ်ခြင်း

ရည်ရွယ်ချက် - အမျိုးသားနှင့်အမျိုးသမီးတို့၏ အားသာချက်များကို အကောင်အထည်ဖော်ရန်အတွက် အသုံးပြုရန် ရည်ရွယ်သည်။

အောက်ဖော်ပြပါအတိုင်း ဆွေးနွေးခြင်းနှင့် ဆန်းစစ်ခြင်း -

- အဖွဲ့အစည်းနှင့် ပူးပေါင်းဆောင်ရွက်မှုတွင် အမျိုးသမီးများ ဖွဲ့စည်းပါဝင်မှုများ ပါဝင်မှုများ သည် အတွက် ဆုံးဖြတ်ပိုင်ခွင့်တွင် အမျိုးသားများ လောက်မရှိပါ။
- အမျိုးသားများသည် အမြင်ထွက်ဆွဲမှုများ ရှာရသည့် အတွက် အိမ်ထောင်ရေးတွင် အမျိုးသမီးများက ပိုမိုရက်စက်နေသည်။
- မိမိတို့၏ ဝန်ထုပ်ဝန်ပိုး အမျိုးသမီးများ ဖွဲ့စည်းထားပြီး အမျိုးသားများ ထက် အားသာမှုများ ပိုမိုရရှိနေသည်။
- ဘေးလင်းဆုံးဖြတ်မှုတွင် အမျိုးသမီးများ ဖွဲ့စည်းထားပြီး အမျိုးသားများ လောက်မရှိပါ။

ပါဝင်ဆွေးနွေးခဲ့သည့် ပါဝင်မှု = အမျိုး (၄၄) + မ (၂၆) = (၇၀) ဖြစ်သည်။

ကျေးရွာအရင်းအမြစ်အသုံးချမှုဇယား

ပိုင်ဆိုင်မှုအသုံးအမျိုးအစား

အရင်းအမြစ်အသုံးအမျိုးအစား	ပိုင်ဆိုင်မှုအမျိုးအစား	ပိုင်ဆိုင်မှုအမျိုးအစား
အရက်အိုင်	ကျေးရွာ:	အိုင်ကယ်
ရွာ:	အိမ်အိမ်	အိုး-လီး-ကျောင်း
ရွာ-လှည်း:	ကျေးရွာ:	စေတီ
ထွက်စက်	ကျောင်း:	သုသာန်
ကား:	ပေါင်အိုး:	မယ်
လှေ	မီးပူ	စက်ဘီး
ထန်းတော	ဒယ်နို	ရွာလမ်း
ချွေအေးစက်	အဝတ်လျှော်စက်	တံတား
		ကျောက်
		ဆေးခန်း
		မြေ
		ရေခဲတေတ္တာ

ကျေးရွာအရင်းအမြစ်အသုံးချမှုဇယား သုံးသပ်ချက်

ပိုင်ဆိုင်မှုအသုံးအမျိုးအစား

ရည်ရွယ်ချက် - အမျိုးသားနှင့်အမျိုးသမီးများ ပိုင်ဆိုင်မှုအရင်းအမြစ်များနှင့် ထိန်းချုပ်မှုတို့၏ ကွဲပြားခြားနားမှုများကို သိရှိစေရန်

ဆွေးနွေးခြင်းနှင့် ဆန်းစစ်ခြင်း - သုံးစွဲမှုတွင် အမျိုးသား/သမီးများ ပါဝင်မှုကို ထိန်းချုပ်မှုတွင် အမျိုးသမီး ထိန်းချုပ်မှုနှင့် ဖွဲ့စည်းပုံအား အာရုံစိုက်စေရန်

ထက်တန်စွာ သိရှိနေကြောင်း ဆွေးနွေးသိရှိခဲ့ကြောင်းကို ထိန်းချုပ်မှုနှင့် ဆောင်ရွက်မှုများကို ထိန်းချုပ်မှုတွင် လျော့နည်းမှုများကို သိရှိလာစေရန် လိုလားသည်

သို့ဖြစ်ပါက ဆွေးနွေးခဲ့သည့်အခါ

မိမိတို့ဆွေးနွေးခဲ့သည့်ပေါင်း = လျော့(၄၄) + မ(၃၆) = (၈၀) ဖြစ်





ဥစ္စာရေးကြွယ်ဝမှု အဆင့်သတ်မှတ်ခြင်း

ဥစ္စာရေးကြွယ်ဝမှု အဆင့်သတ်မှတ်ချက်		ဒေါင်း၊ မြတ်နိုး၊ ကျေးရွာ	
အမျိုးအစား	စတင်မှတ်ချက်/ နိဒါန်း/ ဗျာ	ဖိုင်အောင်ရက် အရေအတွက်	ရာခိုင်နှုန်း
အာဆင်မြေယော အိမ်ထောင်စု	ပျဉ်ထောင်ငါးစွယ်စို၊ လယ် ၂၀၀၇၀၀၊ ခွာ ၂၄၂၀၀၀၊ လယ်ထွက်၊ စောင့်ယာ(၅)ဧက၊ အိုင်ကယ်၊ မြေစိုက်	၃၀	၂၂%
အာဆင်မြေယော အိမ်ထောင်စု	ထရုံက၊ သွယ်စို၊ လယ် ၂၃၂၀၀၊ ခွာ ၂၂၂၀၀၀၊ လယ်ထွက်အဆင့်၊ အိုင်ကယ်၊ စောင့်ယာ(၂)ဧက၊ ၀က် ၂၂၂၀၀၀၊ ငြောက်	၅၀	၃၆%
ခွန်ပါ၊ သော အိမ်ထောင်စု	ထရုံက၊ သွယ်စို၊ ငြောက်၊ ထန်ယာစို၊ လက်ထုပ်လက်စား	၅၆	၄၂%
စုစုပေါင်း :		၁၃၆	၁၀၀%

ဥစ္စာရေးကြွယ်ဝမှု အဆင့်သတ်မှတ်ခြင်းသုံးသပ်ချက်

ဆွေးနွေးခြင်း နှင့် ဆုံးဖြတ်ခြင်း (ဥစ္စာရေး) ~~ဒေါင်း၊ မြတ်နိုး၊ ကျေးရွာ~~

- ခွန်ပါ၊ သော အိမ်ထောင်စု - ၅၆
- စီမံကိန်းတွင် ခွန်ပါ၊ သူဗျား ကို အလုပ် အကိုင် အခွင့် အလမ်း ပေး ဖွဲ့ ပူး ပေါင်း ပါ ဝင် ဖွဲ့ အား ကောင်း လာမည်။
- ကျေးရွာခရီး မတည်ဆောက်ခြင်း လုပ်ငန်း ပြုလုပ်လျှင် ကျေးရွာတစ်ခုလုံး ကို အကျိုး ပြုနိုင်မည်။

### အဖွဲ့အစည်းချိတ်ဆက်မှုပြမြေပုံ



### အဖွဲ့အစည်းချိတ်ဆက်မှုပြမြေပုံ သုံးသပ်ချက်

(ဒေါ်ကြွတ်နားကျေးရွာ)

ပင်းပုံစံသုံးသပ်ချက်: ဒေါ်ကြွတ်နားကျေးရွာ - ပုသိမ်မြို့နယ်၊ ပျဉ်းမာန်မြို့နယ်၊ သစ်မာ

အဖွဲ့အစည်းချိတ်ဆက်မှုပြမြေပုံ သုံးသပ်ချက်

- သစ်မာကျေးရွာ: အဖွဲ့အစည်းများ - ပရိသတ်အဖွဲ့
- ပရိသတ်အဖွဲ့ သည် မီးသောက်ဖွဲ့ဝင်များ ပတ်သက်ပြီး ဂုဏ်ထူးဆောင်များ၊ သစ်မာ၊ သစ်မာ
- မီးသောက်ဖွဲ့ဝင်များ သည် မီးသောက်ဖွဲ့ဝင်များ အား ဆောင်ရွက်
- သစ်မာ အသင်း သည် မီးသောက်ဖွဲ့ဝင်များ အား ဂုဏ်ထူးဆောင်များ အား ကျား၊ သစ်မာ၊ သစ်မာ
- ပရိသတ်အဖွဲ့ သည် ဂုဏ်ထူးဆောင်များ အား များ - လိုက်နာဆောင်ရွက်ပါသည်။



### ရာသီခွင်ပြ ပြက္ခဒိန်

ရာသီခွင်ပြ ပြက္ခဒိန်						ဒေါင်းဇက်နားကျေးရွာ					
ရက်စွဲ	အချက်အလက်	အချက်အလက်	အချက်အလက်	အချက်အလက်	အချက်အလက်	အချက်အလက်	အချက်အလက်	အချက်အလက်	အချက်အလက်	အချက်အလက်	အချက်အလက်
ကုသိဥတု	ဇူလိုင်	ဇူလိုင်	ဇူလိုင်	ဇူလိုင်	ဇူလိုင်	ဇူလိုင်	ဇူလိုင်	ဇူလိုင်	ဇူလိုင်	ဇူလိုင်	ဇူလိုင်
ခိုက်ပျိုးရေး	-	-	ဒုဂ်ခိုက်	ဖိုလ်	မပါခိုက်	ပဲခိုက်	ပဲခိုက်	မပါခိုက်	မပါခိုက်	မပါခိုက်	မပါခိုက်
ကျွန်းမာရေး				တုတ်ကျွန်း	ဝမ်းပျက်						
ဝင်ငွေရရှိဖွယ်	ပဲခင်း	ပဲခင်း	ပဲခင်း	ပဲခင်း	ဒုသင်စာတို	ပျား	ဒုသင်စာတို	ဒုသင်စာတို	ပျား	ပျား	ပဲခင်း
ကလေးကလေး	၅၁	၅၁	ဒုသင်စာတို	ပျား	ပျား	ပျား	ဒုသင်စာတို	ဒုသင်စာတို	ပျား	ပျား	၅၁

### ရာသီခွင်ပြ ပြက္ခဒိန်သုံးသပ်ချက်

ဆွေးနွေးခြင်းဖြင့် ဆန်းစစ်ခြင်း (ရာသီခွင်ပြ ပြက္ခဒိန်) ဒေါင်းဇက်နား

- \* ကုသိဥတု စာဖတ်စာရင်း မှတစ်ဖန်
- \* ခိုက်ပျိုးရေး-အချက်အလက်-တွင် ဒုဂ်၊ မပါ၊ ပဲခင်းကို ခိုက်ပျိုးကြပါသည်။
- \* ဝါဆို၊ ဝါခေါင် လများတွင် တုတ်ကျွန်း၊ ဝမ်းပျက်/ပျား ရောက်များ ခံစားရပါသည်။
- \* ဝင်ငွေရရှိဖွယ်တွင် ဆက်သလင်း၊ ဒုတိယက၊ ဖြာဆို လများ နှင့် ဝင်ငွေကောင်းမှုရှိ၍ ကျန်လများတွင် ကမ္ဘာ့ကောင်း၊ ကုသိဥတု-ယင်သာရရှိပါသည်။
- \* ကလေးကလေးကလေး ကမ္ဘာ့ကောင်းနှင့် တစ်ခု၊ ကမ္ဘာ့ကောင်း၊ တစ်ခု၊ တစ်ခု၊ လများတွင် ၅၁-ပါးရှိ ကျန်လများတွင် ကမ္ဘာ့ကောင်းများရှိပါသည်။

### လူမှုရေးနှင့်ကျေးရွာအရင်းအမြစ်ပြမြေပုံ



လူမှုရေးနှင့် ကျေးရွာအရင်းအမြစ်ပြမြေပုံ သုံးသပ်ချက်

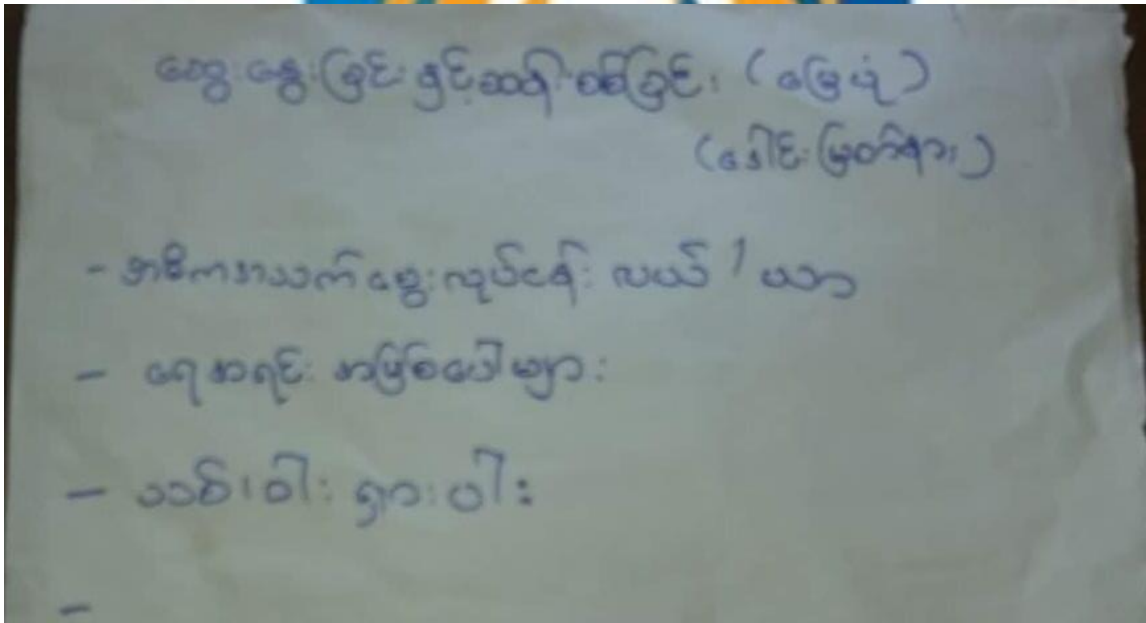



၇။ ကော်မတီဝင်များရွေးချယ်ခြင်းနှင့် ကျေးရွာဖွံ့ဖြိုးရေးအစီအစဉ်ဆောင်ရွက်မှုမှတ်တမ်းခါတ်ပုံများ  
ကျေးရွာအစည်းအဝေးနှင့် PRA Tools များအသုံးပြု၍ အချက်အလက်ကောက်ခံခြင်း



CDD





၇။ ဒေါင်းမြတ်နား ကျေးရွာ၏ စီမံကိန်းအထောက်အကူပြု ကျေးရွာကော်မတီဝင်များစာရင်း

စဉ်	ကျေးရွာအမည်	အမည်	ကျား/မ	ရာထူး/တာဝန်
၁	Daung Ma Nar	ဦးမြင့်ဇော်	Male	O & M Sub-Committee
၂	Daung Ma Nar	ဒေါ်ခင်လှသန်း	Female	O & M Sub-Committee
၃	Daung Ma Nar	ဒေါ်ဇင်မာမြင့်	Female	Village Finance Clark
၄	Daung Ma Nar	ဦးလှဝင်း	Male	Village Project Support Committee
၅	Daung Ma Nar	ဒေါ်ခင်မာဝင်း	Female	Village Project Support Committee
၆	Daung Ma Nar	ဦးဝေလင်းသူ	Male	Village volunteer
၇	Daung Ma Nar	ဒေါ်အေးချမ်းမိုး	Female	Village volunteer
၈	Daung Ma Nar	ဦးဇော်ဇော်ထွန်း	Male	Procurement Sub-Committee
၉	Daung Ma Nar	ဦးမြင့်လွင်	Male	Procurement Sub-Committee
၁၀	Daung Ma Nar	ဒေါ်ခိုင်ခိုင်ဝင်း	Female	Procurement Sub-Committee
၁၁	Daung Ma Nar	ဒေါ်စန်းစန်းမိုး	Female	Monitoring Sub-Committee
၁၂	Daung Ma Nar	ဦးမြင့်စိုး	Male	Monitoring Sub-Committee
၁၃	Daung Ma Nar	ဦးမြင့်နိုင်	Male	Grievance focal point
၁၄	Daung Ma Nar	ဒေါ်ပပဝင်း	Female	Grievance focal point



၈။ ကျေးရွာအချက်အလက်(ပုံစံ-၁)

ဂ ၂၈-၇၅၃၀၇၈  
 ဂ ၇၅-၁၅၇၄၇၅  
 ပုံစံ - ၈ - ၁ ကျေးရွာအခြေခံအချက်အလက်များ (Form PC 1)

လက်ညှိုးနှိပ်ရန်၊ ကျေးရွာတစ်ရွာသို့ ပထမဆုံးပိတ်ဆက်ခေါ်၊ လွှာအရောက်သောအခါ လူထုစည်းရုံးရေးများသည် ကျေးရွာ  
 ဝေါင်းစည်းများအား ကျေးရွာအချက်အလက်များကို မေတ္တာရပ်ခံ၍ တောင်းခံရသည်။ ဤအချက်အလက်များကို စီမံကိန်း  
 ပိတ်ဆက်အစည်းအဝေးပတ်ပတ်တော်တောင်းခံရမည်။ စီမံကိန်းပိတ်ဆက်အစည်းအဝေးတွင် လူထုစည်းရုံးရေးများသည် ဤအချက်အလက်  
 များအား စစ်ဆေးပြီး မှန်ကန်အောင်ပြုလုပ်ရမည်။ ပြီးနောက်တွင် လူထုစည်းရုံးရေးများ သတင်းအချက်အလက်အတို၊ Tablets မှ  
 တဆင့် ဖြည့်သွင်းရမည်။

ကျေးရွာဝေါင်းစည်း အမည် ဇ. ဇွန် ၇၆	ကျေးရွာဝေါင်းစည်း၏ စုန်းနံပါတ် ၀၇-၇၇၇၀၃၀၀၆	လူထုစည်းရုံးရေးမှူး၏ အမည် ဦး သက်လင်းစော
မြစ်နယ်တွင်းဒေသကြီး ပဲခူး၊ မြို့နယ် ပန်းလောင်း၊ ကျေးရွာအုပ်စု ၆၅/၆ (ဤကျေးရွာ ၁၅/၆၊ မြတ်က)		

က။ လူဦးရေ

လူမျိုးစု	အိမ်ထောင်စုအရေအတွက်	ကိုးကွယ်သည့်ဘာသာ	အိမ်ထောင်စုအရေအတွက်
လူမျိုးစု (၁) မြန်မာ	၁၃၅	ဘာသာ (၁) မြို့	၁၃၅
လူမျိုးစု (၂) ချင်း	၁	ဘာသာ (၂) ချစ်စေတီ	၁
လူမျိုးစု (၃) -----		ဘာသာ (၃) -----	
လူမျိုးစုရော -----		ဘာသာရော -----	
အခြား	အရေအတွက်		
မသန်စွမ်းသူများ သက်ကြီးရွယ်အို များ (၆၅ နှစ် နှင့် အထက်)	၆၀	၅၆	၆၀
စစ်ဘေးရှောင်			

	အမျိုးသား (အရေအတွက်)	အမျိုးသမီး (အရေအတွက်)	
လူဦးရေ	၂၇၈	၂၀၁	= ၅၇၉
လူမျိုးစု (၁) မြန်မာ	၂၇၆	၂၀၈	
လူမျိုးစု (၂) ချင်း	၂	၃	
လူမျိုးစု (၃) -----			
အခြား			
အိမ်ထောင်စုဦးစီး	၁၂၁	၁၅	

1



(ခ) အခြေခံအဆောက်အအုံ အသုံးအဆောင်များ

စာသင်ကျောင်း	အမှတ် ဖြစ်ပါ	ကျန်းမာရေး	အမှတ် ဖြစ်ပါ	ဘာသာရေး အဆောက် အအုံများ	အမှတ် ဖြစ်ပါ
အထက်တန်းကျောင်း	<input type="checkbox"/>	ဆေးရုံ	<input type="checkbox"/>	ဓဇတီ	<input checked="" type="checkbox"/>
အလယ်တန်းကျောင်း	<input type="checkbox"/>	ကျန်းမာရေးဌာန	<input type="checkbox"/>	ဘုန်းကြီးကျောင်း	<input checked="" type="checkbox"/>
မူလတန်းကျောင်း	<input type="checkbox"/>	ကျန်းမာရေးဌာနခွဲ	<input type="checkbox"/>	ဟိန္ဒူဘုရားကျောင်း	<input type="checkbox"/>
မူကြိုကျောင်း	<input type="checkbox"/>	ဆေးပေးခန်း	<input checked="" type="checkbox"/>	ရေစိမ့်ကျောင်း	<input type="checkbox"/>
အခြား	<input type="checkbox"/>	အခြား	<input type="checkbox"/>	ဗလီ	<input type="checkbox"/>
				အခြား	<input type="checkbox"/>
မှတ်ချက်		မှတ်ချက်		မှတ်ချက်	
မူလဌာန					

(ဂ) ကျွမ်းကျင်သူများမှတ်တမ်း (ကျေးရွာတွင်နေထိုင်သော သို့မဟုတ် တခြားရွာမှလာရောက်သော ကျွမ်းကျင်သူများ)

	(၁) စာသင်ကျောင်း		(၂) ကျန်းမာရေး			(၃) လက်မှုပညာရှင်		
	ရွာတွင်နေ ထိုင်သူ	အခြားရွာမှ လာသူ	ရွာတွင်နေ ထိုင်သူ	အခြား ရွာမှ လာသူ		ရွာတွင် နေထိုင်သူ	အခြားရွာ မှလာသူ	
မူလတန်းပြဆရာ/မ	<input checked="" type="checkbox"/>	<input checked="" type="checkbox"/>	ဆရာလန်	<input type="checkbox"/>	<input type="checkbox"/>	လက်သမား	<input checked="" type="checkbox"/>	<input type="checkbox"/>
အထက်တန်းပြဆရာ/မ	<input type="checkbox"/>	<input type="checkbox"/>	လက်ထောက် ကျန်းမာရေးမှူး	<input type="checkbox"/>	<input checked="" type="checkbox"/>	ပန်းရံ	<input checked="" type="checkbox"/>	<input type="checkbox"/>
အလယ်တန်းပြဆရာ/မ	<input checked="" type="checkbox"/>	<input type="checkbox"/>	အမျိုးသမီးကျန်းမာရေး ဆရာမ	<input type="checkbox"/>	<input type="checkbox"/>	လှိုင်စင်ကျွမ်းကျင် နီးသမား	<input checked="" type="checkbox"/>	<input type="checkbox"/>
မူကြိုဆရာ/မ	<input type="checkbox"/>	<input type="checkbox"/>	သားရွားဆရာမ	<input type="checkbox"/>	<input type="checkbox"/>	ရေပိုက်သွယ်သူ	<input type="checkbox"/>	<input type="checkbox"/>
အခြား	<input type="checkbox"/>	<input type="checkbox"/>	ပြည်သူ့ကျန်းမာရေးလုပ်သား	<input type="checkbox"/>	<input type="checkbox"/>	စက်ပြင်ဆရာ	<input checked="" type="checkbox"/>	<input type="checkbox"/>
မှတ်ချက်			မှတ်ချက်			မှတ်ချက်		

(ဃ) ကျေးရွာသို့ ရောက်ရှိနိုင်သည့် လမ်းအခြေအနေ / ကျေးရွာတစ်ရွာသည် ၎င်း၏ ကျေးရွာအုပ်စုနှင့် ဆက်သွယ်ထားသော လမ်းအခြေအနေ (အောက်ပါတို့ကို ဝိုင်းပါ)

ကျောက်ကြမ်းလမ်း      ကတ္တရာလမ်း      ကွန်ကရစ်လမ်း  
 မော်တော်ဆိုင်ကယ်လမ်း  
 ကျောက်စင်းလမ်း      မြေသားလမ်း      လူသွားလမ်း      အခြား \_\_\_\_\_

- (င) ကျေးရွာတွင် ဖွဲ့စည်းပုံစံချက်
- (၁) လူထုတော်လှန်ရေးအဖွဲ့အစည်းမှ ဤကျေးရွာတွင် ကျေးရွာဖွံ့ဖြိုးမှု စီမံချက်ရှိခဲ့ပါသလား? ဝိုင်းပါ
- (၂) ရှိခဲ့ပါလျှင် ဤစီမံချက်ကို မည်သည့် ခုနှစ်တွင် ပြင်ဆင်ခဲ့ပါသနည်း? ရှိပါသည်/မရှိပါ/မသိပါ
- (၃) ဤစီမံချက်ကို ဖြည့်ဆည်းပေးခဲ့ပါသလား? နှစ်-----/မသိပါ
- (စ) ဝေးအကွာအဝေး
- (၁) ဤကျေးရွာ၏တော်လှန်ရေးအဖွဲ့အစည်းမှ ဝေးအကွာအဝေး မည်သည့် မြို့နယ်တွင် ရှိပါသလား? ပြန်ခဲ့ပါသည်/မပြန်ခဲ့ပါ /မသိပါ
- (၂) ဤကျေးရွာ၏တော်လှန်ရေးအဖွဲ့အစည်းမှ ဝေးအကွာအဝေး မည်သည့် မြို့နယ်တွင် ရှိပါသလား? မိုင်-----
- /မသိပါ





(၂) ဤကျေးရွာမှ ငါးကျေးရွာအုပ်စုဝင်အဖွဲ့ဝင်များသည် သူတို့အဖွဲ့အစည်းကြီးကြီးကြီးကြီးသည်အဖြစ်  
 ဖြောက်စေသူ ဟုသိတွင်ကြားရပြီး  
 ဝေဟံလက်/မော်စတားစိုက်ကယ်/မြေလှောင်/လမ်း/မော်စတားဘုတ်/ အခြား \_\_\_\_\_  
 မှီရာသိတွင်ကြားရပြီး  
 ဝေဟံလက်/မော်စတားစိုက်ကယ်/မြေလှောင်/လမ်း/မော်စတားဘုတ်/ အခြား \_\_\_\_\_

(ဆ) ပတ်ဝန်းကျင်ဆိုင်ရာ သဘာဝအန္တရာယ်  
 ဤကျေးရွာတွင် ဖြေရှင်းပေးရန် သဘာဝအန္တရာယ်ကုန်ဆုံးရှုံးမှု ဖြစ်ပေါ်လာစေ  
 မရှိပါ  ဖြစ်သည် နှိုင်းခြားခြင်း မပါ ပုံစံဖြင့် ဖြစ်ပေါ်ခြင်း

(ဇ) ကျေးရွာတွင် ခွဲစည်ထားသော အဖွဲ့အစည်းများ  
 ကုသလှမြို့နယ်နယ်စပ်ဒေသ ဤကျေးရွာတွင် ကျေးရွာခွဲ ခွဲစေရအတွက် အစီရ (သို့) ရွာသားများကိုယ်တိုင် (သို့) ဝိမင်္ဂါစိုက်ပျိုးရေး ခွဲစည်ထားသည့် အဖွဲ့အစည်းများဖြစ်ပါသလား

(ဇ) လှိုင်ကျေးရွာ (၃) ကျေးရွာ  
 (၈) ဝေဟံလက်/မော်စတား (၄) အိမ်ထောင်ရေး

(ဈ) အစည်းအရုံးအဖွဲ့ဝင်များ ဦးစီးဌာန (GAD) မှ မှတ်တမ်းတင်ထားခြင်း  
 ဤကျေးရွာသည် အစည်းအရုံးအဖွဲ့ဝင်များ ဦးစီးဌာန (GAD) မှ မှတ်တမ်းတင်ထား ဖြစ်ပါသလား  
 မရှိပါ  ဖြစ်သည်

ကျေးရွာခေါင်းဆောင် အဖွဲ့ ဒေါ်အေးအေး  
 ရက်မှတ် ၁၄.၃.၂၀၁၇

ကုသလှမြို့နယ်စေ့ အဖွဲ့ ဒေါ်အေးအေး  
 ရက်မှတ် ၁၄.၃.၂၀၁၇

၉။ စီမံချက်စက်ဝန်းအချိန်ဇယား (ပုံစံ - ၂)

ပုံစံ ၀-၂ စီမံချက်စက်ဝန်းအချိန်ဇယား (၀၀၂)

လမ်းဆုံကမ်းမတ် အင်အားစနစ်ဆောင်ရွက်ရေးအတွက် အောက်ဖော်ပြပါအတိုင်း အချိန်ဇယားကို ချမှတ်ပေးရမည်။

၀၀၂ ၀၀၂-၀၀၂

စီမံချက်စက်ဝန်းအချိန်ဇယား (၀၀၂)

စီမံချက်စက်ဝန်းအချိန်ဇယား	စီမံချက်စက်ဝန်းအချိန်ဇယား		စီမံချက်စက်ဝန်းအချိန်ဇယား		စီမံချက်စက်ဝန်းအချိန်ဇယား	စီမံချက်စက်ဝန်းအချိန်ဇယား	စီမံချက်စက်ဝန်းအချိန်ဇယား
	စီမံချက်စက်ဝန်းအချိန်ဇယား	စီမံချက်စက်ဝန်းအချိန်ဇယား	စီမံချက်စက်ဝန်းအချိန်ဇယား	စီမံချက်စက်ဝန်းအချိန်ဇယား			
၀၀၂ ၀၀၂-၀၀၂	၀၀၂ ၀၀၂-၀၀၂	၀၀၂ ၀၀၂-၀၀၂	၀၀၂ ၀၀၂-၀၀၂	၀၀၂ ၀၀၂-၀၀၂	၀၀၂ ၀၀၂-၀၀၂	၀၀၂ ၀၀၂-၀၀၂	၀၀၂ ၀၀၂-၀၀၂
၀၀၂ ၀၀၂-၀၀၂	၀၀၂ ၀၀၂-၀၀၂	၀၀၂ ၀၀၂-၀၀၂	၀၀၂ ၀၀၂-၀၀၂	၀၀၂ ၀၀၂-၀၀၂	၀၀၂ ၀၀၂-၀၀၂	၀၀၂ ၀၀၂-၀၀၂	၀၀၂ ၀၀၂-၀၀၂
၀၀၂ ၀၀၂-၀၀၂	၀၀၂ ၀၀၂-၀၀၂	၀၀၂ ၀၀၂-၀၀၂	၀၀၂ ၀၀၂-၀၀၂	၀၀၂ ၀၀၂-၀၀၂	၀၀၂ ၀၀၂-၀၀၂	၀၀၂ ၀၀၂-၀၀၂	၀၀၂ ၀၀၂-၀၀၂
၀၀၂ ၀၀၂-၀၀၂	၀၀၂ ၀၀၂-၀၀၂	၀၀၂ ၀၀၂-၀၀၂	၀၀၂ ၀၀၂-၀၀၂	၀၀၂ ၀၀၂-၀၀၂	၀၀၂ ၀၀၂-၀၀၂	၀၀၂ ၀၀၂-၀၀၂	၀၀၂ ၀၀၂-၀၀၂







၁၀ ရက်စွဲရက် နေ့စဉ် (၁) ရက်စွဲရက် နေ့စဉ် နေ့စဉ် နေ့စဉ် နေ့စဉ်

အမှတ်	အကျဉ်းချုပ် နေ့စဉ် နေ့စဉ်	အကျဉ်းချုပ် နေ့စဉ် နေ့စဉ်	အကျဉ်းချုပ် နေ့စဉ် နေ့စဉ်	အကျဉ်းချုပ် နေ့စဉ် နေ့စဉ်
၁	...	...	...	...
၂	...	...	...	...
၃	...	...	...	...
၄	...	...	...	...
၅	...	...	...	...

၁၁ ရက်စွဲရက် နေ့စဉ် (၁) ရက်စွဲရက် နေ့စဉ် နေ့စဉ် နေ့စဉ် နေ့စဉ်

အမှတ်	အကျဉ်းချုပ် နေ့စဉ် နေ့စဉ်	အကျဉ်းချုပ် နေ့စဉ် နေ့စဉ်	အကျဉ်းချုပ် နေ့စဉ် နေ့စဉ်	အကျဉ်းချုပ် နေ့စဉ် နေ့စဉ်
၁	...	...	...	...
၂	...	...	...	...
၃	...	...	...	...
၄	...	...	...	...
၅	...	...	...	...

အကျဉ်းချုပ် နေ့စဉ် နေ့စဉ် နေ့စဉ် နေ့စဉ် နေ့စဉ်

...













၁၃။ ကဏ္ဍအလိုက်ဦးစားပေးဖွံ့ဖြိုးရေးလုပ်ငန်းစဉ်များ(ပုံစံ-၄ နောက်ဆက်တွဲ)

ခေါင်းဖြတ်၊  
အခြားဖြတ်နား

နောက်ဆက်တွဲ (၄) ခြားနားသောအပိုင်းများအတွက် ဦးစားပေးဖွံ့ဖြိုးရေးလုပ်ငန်းစဉ် အနှစ်ချုပ်  
မူရင်းအား VPSC တွင်ထားရှိရပါသည်။အခြားဌာနများနှင့် ညှိနှိုင်းရန်အတွက် မိတ္တူအား TPIC သို့ ပို့ရပါမည်။ MIS Data အနေဖြင့် သွင်းရန်မလိုအပ်ပါ။

	အဆင့်	လုပ်ငန်း	မည်သည့်ဦးစားပေးလေ	ကျေးရွာမှတာဝန်ခံသူ(သို့)အုပ်စု
အခြေခံအောက်ဆင်း	၀	လျှော့စွာခန်း ၈	<input checked="" type="checkbox"/>	
	၂	ရွာတွင်းလမ်း ကျွန်ကုတ်	<input checked="" type="checkbox"/>	
	၃		<input type="checkbox"/>	
	၄		<input type="checkbox"/>	
	၅		<input type="checkbox"/>	
အသက်မွေးဝမ်းကျောင်း/ပိုက်လိုရေး	၀		<input type="checkbox"/>	
	၂		<input type="checkbox"/>	
	၃		<input type="checkbox"/>	
	၄		<input type="checkbox"/>	
	၅		<input type="checkbox"/>	
ကျန်းမာရေးနှင့် အဟာရ	၀		<input type="checkbox"/>	
	၂		<input type="checkbox"/>	
	၃		<input type="checkbox"/>	
	၄		<input type="checkbox"/>	
	၅		<input type="checkbox"/>	
ပညာရေး	၀	စာသင်ကျောင်း ၆၆၆၇၇၇	<input checked="" type="checkbox"/>	
	၂		<input type="checkbox"/>	
	၃		<input type="checkbox"/>	
	၄		<input type="checkbox"/>	
	၅		<input type="checkbox"/>	
အခြား	၀	ကျွန်ကုတ်မီလိုင်	<input checked="" type="checkbox"/>	
	၂	မီလီဆက်စုကျောင်း	<input checked="" type="checkbox"/>	
	၃	ဒား ကစား ကွင်း	<input checked="" type="checkbox"/>	
	၄	ကျွန်ကုတ် ကန်ဟောင်း	<input checked="" type="checkbox"/>	
	၅		<input type="checkbox"/>	





ကျေးရွာဖွံ့ဖြိုးရေးစီမံချက်အရည်အသွေးထိန်းချုပ်မှု (Checklist for VDP)

VDP အရည်အသွေးထိန်းချုပ်မှု

ထိန်းချုပ်သူ-	ရက်စွဲ-	ရွာ- မြို့နယ်-	VDP ရက်စွဲ- ကျေးရွာအုပ်စု-
---------------	---------	-------------------	-------------------------------

(၁) VDP စာရွက်စာတမ်းပြီးဆုံးမှုကို စစ်ဆေးပါ။ (OM အရ)

- မျက်နှာစုံ (အဖုံ)
- မာတကာ
- ကျေးရွာအခြေခံ Data
- PSA အကျဉ်းချုပ်နှင့် PRA လုပ်ငန်းစဉ်
- အမျိုးသား/အမျိုးသမီးအဖွဲ့များ၏ အခက်အခဲများ
- ကျေးရွာမျှော်မှန်းချက် (ခွေးမွေးချက်ရလဒ်)
- အမျိုးသား/အမျိုးသမီးအဖွဲ့များသဘောတူထားသည့် နောင်လေးနှစ်အတွက် ဦးစားပေးလုပ်ငန်းများစာရင်း (အခြေခံအဆောက်အအုံ၊ အသက်မွေးမှု၊ ပညာရေး၊ လူမှုရေးထိန်းသိမ်းမှု...)

နောက်ဆက်တွဲများ-

- လူမှုရေးအကဲဖြတ်မှု စာရွက်စာတမ်းခါတ်ပုံနှင့် PRA လုပ်ငန်းစဉ် (ဖြစ်နိုင်လျှင်)၊ မြေပုံများ ပါရမည်၊ စည်းစိမ်ပိုင်ဆိုင်မှုအဆင့်၊ venn ပုံ...
- ကျေးရွာစီမံကိန်းရေးဆွဲရေးအစည်းအဝေးမိတ္တူ
- ကျေးရွာ၏အချက်အလက် (PC 1 ပုံစံ)
- ကျေးရွာမျှော်မှန်းချက်

(၂) လူမှုရေးအကဲဖြတ်မှုအရည်အသွေးနှင့် VDP စစ်ဆေးပါ။

- VDP တွင်ပါဝင်သောဦးရေ (အမျိုးသား/အမျိုးသမီး)-
- လူမှုရေးအကဲဖြတ်မှုအရည်အသွေးနှင့် VDP အတွက် ရက်ပေါင်း-
- PRA ပစ္စည်းများ အသုံးပြုသည့် အရေအတွက်-
- ပါဝင်သောဦးရေနှင့် လုပ်ငန်းများ မှတ်တမ်းတင်ခြင်း (အစည်းအဝေးမှတ်တမ်း၊ အဖွဲ့ခါတ်ပုံ၊ တိုင်းရင်းသားအနည်းစုနှင့် ထိခိုက်လွယ်သော အဖွဲ့များ)
  - အလွန်ကောင်း
  - ကောင်း
  - ညံ့
- လုပ်ငန်းများ မှတ်တမ်းတင်ခြင်းနှင့် အမျိုးသမီးအဖွဲ့အစည်းအဝေး၏ရလဒ် အားခွဲခြားပေးထားသလား။
  - ရှိ
  - မရှိ
- စီမံကိန်းအရေအတွက် (အမျိုးသား/အမျိုးသမီးရွေးချယ်မှုအရေအတွက်)-
  - PRAနှင့်သက်ဆိုင်သောအခြား စီမံကိန်းအရေအတွက် (အမျိုးသား/အမျိုးသမီးရွေးချယ်မှုအရေအတွက်)-



လူထုဗဟိုပြုစီမံကိန်း

ကျေးလက်လူထုအခြေပြု၊ ဖွံ့ဖြိုးမှုကိုတိုးရှေးရှု

လူထုဗဟိုပြုစီမံကိန်း၊ သိပ္ပံလမ်းနှင့် ဆုတောင်းပြည့်ဘုရားလမ်းထောင့်၊ ကြခတ်ရပ်ကွက်  
ပန်းတောင်းမြို့နယ်၊ ပဲခူးတိုင်းဒေသကြီး၊ ရုံးဖုန်း ၀၉- ၄၂၂၃၉၅၅၂ [www.cdd.drdmyanmar.org](http://www.cdd.drdmyanmar.org)