



ပြည်ထောင်စုသမ္မတမြန်မာနိုင်ငံတော်အစိုးရ
 စိုက်ပျိုးရေး၊ မွေးမြူရေးနှင့် ဆည်မြောင်းဝန်ကြီးဌာန
 ကျေးလက်ဒေသဖွံ့ဖြိုးတိုးတက်ရေးဦးစီးဌာန



လူထုပဟိုပြုစီမံကိန်း

NATIONAL COMMUNITY DRIVEN DEVELOPMENT PROJECT
 NCDDP

ဒေါင်းမြတ်နား အုပ်စု၊ ရွာသစ် ကျေးရွာ
 ကျေးရွာဖွံ့ဖြိုးရေးအစီအစဉ်

၂၀၁၇ ခုနှစ်

ပန်းတောင်းမြို့နယ်



မာတိကာ

စဉ်	အကြောင်းအရာ	စာမျက်နှာ
၁။	မြို့နယ်မြေပုံ	၁
၂။	ကျေးရွာမြေပုံ(တည်နေရာ)	၂
၃။	အုပ်စုတွင်ပါဝင်သောကျေးရွာများစာရင်း	၂
၄။	ကျေးရွာအခြေခံအချက်အလက်များ (ကျေးရွာသမိုင်းကြောင်း)	၂
၅။	လူထုပူးပေါင်းပါဝင်သောလူမှုဆန်းစစ်ခြင်း နှင့် အကဲဖြတ်ခြင်းလုပ်ငန်းစဉ် (PSA/ PRA)အကျဉ်းချုပ်ဖော်ပြချက်	၂
၆။	ကျေးရွာဖွံ့ဖြိုးရေးအစီအစဉ်အတွက်အသုံးပြုခဲ့သော PRA tools များနှင့် တစ်ခုချင်းစီ အတွက်သုံးသပ်ချက်များ	၃ - ၈
၇။	ကော်မတီဝင်များ ရွေးချယ်ခြင်းနှင့် ကျေးရွာဖွံ့ဖြိုးရေး အစီအစဉ် ဆောင်ရွက်မှု မှတ်တမ်းခါတ်ပုံများ	၉ - ၁၀
၈။	ကျေးရွာအချက်အလက်(ပုံစံ-၁)	၁၁ - ၁၃
၉။	စီမံကိန်းစက်ဝန်းအချိန်ဇယား(ပုံစံ-၂)	၁၄
၁၀။	ကျေးရွာဖွံ့ဖြိုးရေးဦးစားပေးအစီအစဉ်(ပုံစံ-၃)	၁၅ - ၁၆
၁၁။	ကျေးရွာအုပ်စုစီမံကိန်းလုပ်ငန်းခွဲရွေးချယ်ခြင်း(ပုံစံ-၄)	၁၇- ၁၈
၁၂။	အစည်းအဝေးမှတ်တမ်းများ	၁၉- ၂၀
၁၃။	ကဏ္ဍအလိုက်ဦးစားပေးဖွံ့ဖြိုးရေးလုပ်ငန်းစဉ်များ	၂၁



၁။ ပန်းတောင်းမြို့နယ် အခြေပြမြေပုံ

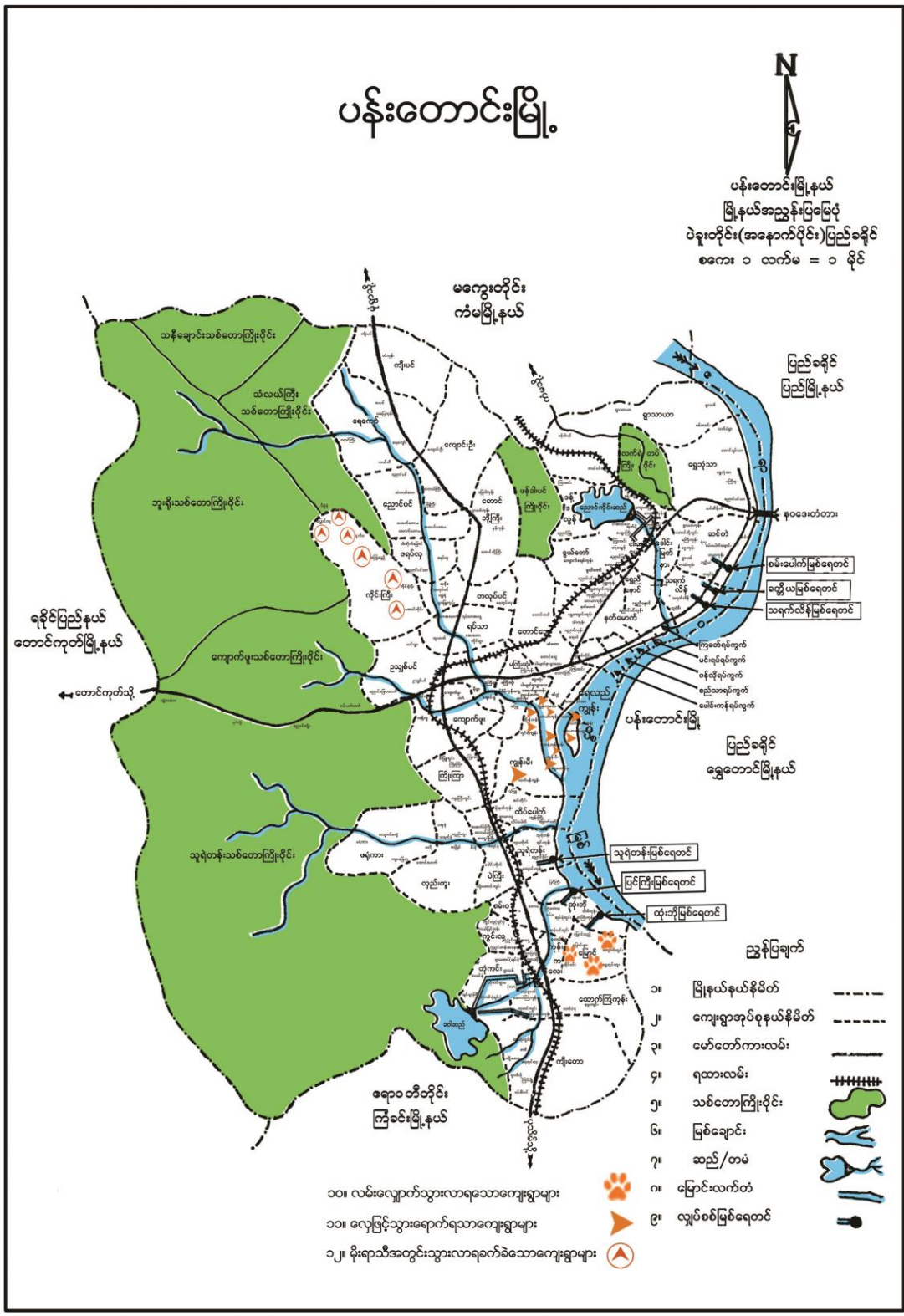

၂။ ဒေါင်းမြတ်နား ကျေးရွာအုပ်စု အခြေပြမြေပုံ

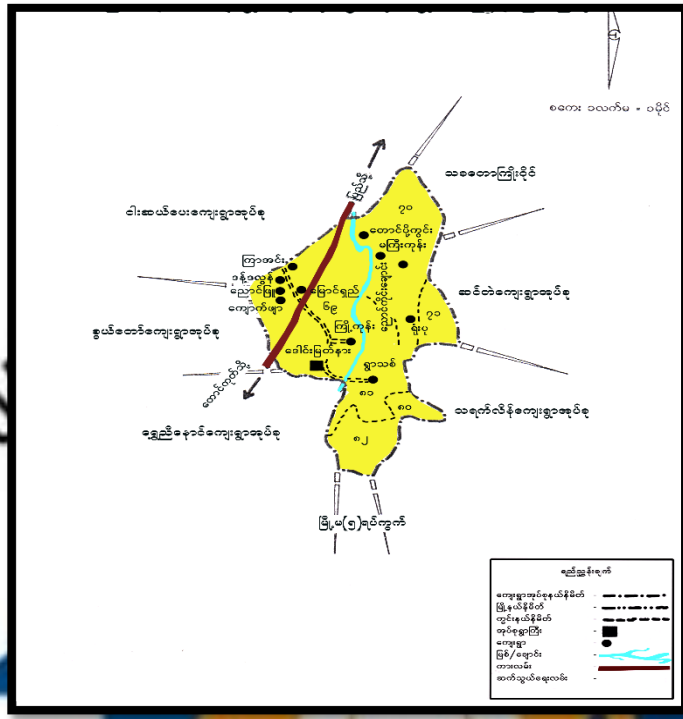

၃။ ဒေါင်းမြတ်နား ကျေးရွာအုပ်စု တွင်ပါဝင်သောကျေးရွာများစာရင်း

- ၁. ရွာသစ်
- ၂. ရုံးပု
- ၃. မကျီးကုန်း
- ၄. တောင်ပို.ကွင်း
- ၅. မြောင်ရှည်
- ၆. ဒေါင်းမြတ်နား
- ၇. ကြို့ကုန်း

၅။ လူထုပူးပေါင်းပါဝင်သော လူမှုဆန်းစစ်ခြင်းနှင့် အကဲဖြတ်ခြင်းလုပ်ငန်းစဉ် အကျဉ်းချုပ်ဇယား

စဉ်	အသုံးပြုခဲ့သော PRA Tools များ
၁	ကျေးရွာအရင်းအမြစ်ပုံပြေပုံ (Social Map)
၂	ရာသီခွင်ပြပြက္ခဒိန် (Seasonal Clender)
၃	ဥစ္စာနေကြွယ်ဝမှု ဦးစားပေးအဆင့်သတ်မှတ်ခြင်း (Wealth Ranking)
၄	ကျား၊ မ ပင့်ကူအိမ်သုံးသပ်ခြင်း (Cob Web)
၅	အရင်းအမြစ်အသုံးချမှုဖော်ထုတ်ခြင်း ဇယား (Asset Mapping)
၆	အဖွဲ့အစည်းချိတ်ဆက်မှုပုံပြေ (Veen diagram)

၆။ ကျေးရွာဖွံ့ဖြိုးရေးအစီအစဉ်အတွက်အသုံးပြုခဲ့သော PRA Tools တစ်ခုချင်းစီအတွက် သုံးသပ်ချက်များ

ကျား၊ မ ပင့်ကူအိမ်သုံးသပ်ခြင်း

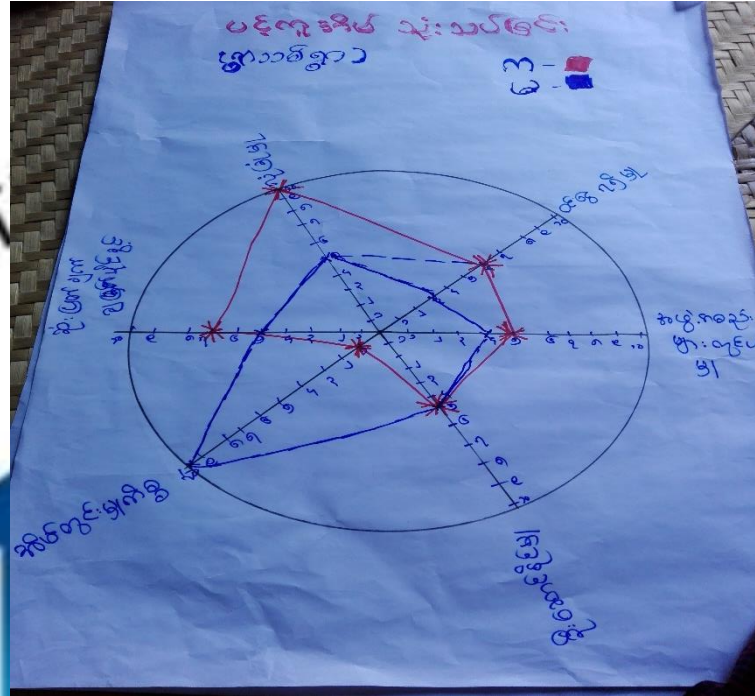

ကျား/မ ပင့်ကူအိမ်သုံးသပ်ချက်

ပင့်ကူအိမ် သုံးသပ်ခြင်း: စုံဆွေးနွေးခြင်းနှင့် ဆုတ်စစ်ခြင်း (ရှာသစ်၊ ဒေါင်း၊ ဖြတ်တောက်၊ အလုပ်စု)

- * အမျိုးသမီးများ၏ လုပ်ပိုင်ခွင့်၊ နှစ်စွမ်းကရမ်း၊ ပျက်ပါခြင်းကြောင့် မတူညီရခြင်း ဖြစ်သည်။
- * အိမ်ထွက်ဖွယ်ကား အချိန်ကုန်ဆုံး မရခြင်း၊ အမျိုးသမီးများက ဝင်ရောက်မှုမရှိပါ။ အလုပ်များ တွင်သာ အချိန် ကုန် မရခြင်း။
- * အိမ်ထွက်မှု လုပ်ငန်း သစ်ကြား ဝေးခြင်း၊ အဆီပညာပေးဆွေးနွေးမှု များ လုပ်ဆောင် ဝေးခြင်း။

ကျေးရွာအရင်းအမြစ်အသုံးချမှုဇယား

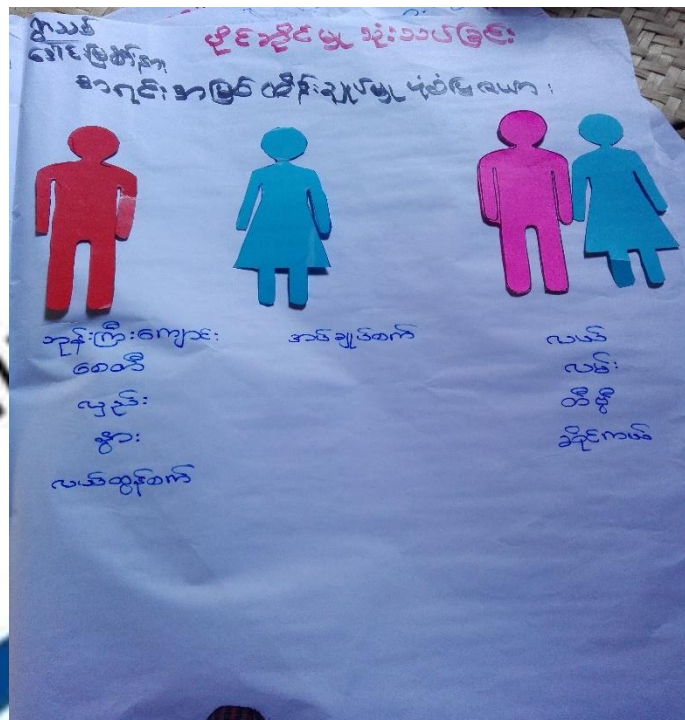

ကျေးရွာအရင်းအမြစ်အသုံးချမှုဇယား သုံးသပ်ချက်

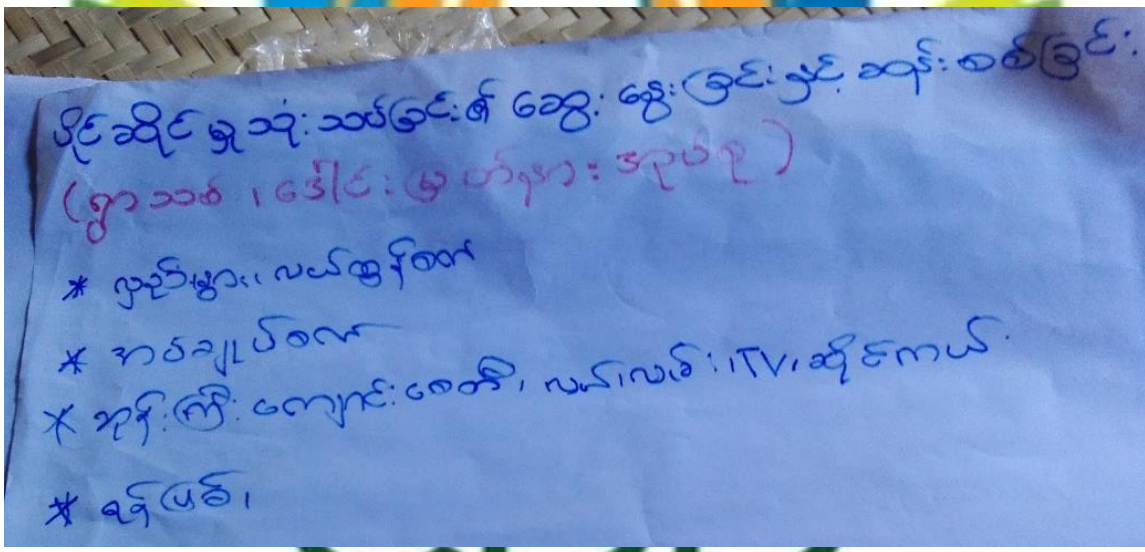

ဥစ္စာဓနကြွယ်ဝမှု အဆင့်သတ်မှတ်ခြင်း

ဇယားအရပ်	သတ်မှတ်ချက်၊ ညွှန်ကြားမှုများ	အဆင့်သတ်မှတ်ခြင်း	ရက်စွဲ
အရပ်စု	လယ် ၂၃၊ ပြန်စောင်း၊ ပျဉ်ခင်း၊ ၂၃၇၆၊ လယ်ယာပျဉ်ခင်း၊ နိုင်ငံကယ်၊ TV၊	၁၀	၂၅/
လယ်စာအရပ်စု	လယ် ၅၆၀၊ ၇၆၀၊ နိုင်ငံကယ်၊ ပျဉ်ခင်း၊ ပျဉ်ခင်း၊ TV၊ ဖုန်း	၆	၁၅/
လယ်ယာ	လယ်ယာ၊ ချို၊ ချို၊ ချို၊ ပျဉ်ခင်း၊ လယ်ယာ၊ ချို၊ ပျဉ်ခင်း	၂၄	၆၀%
		၄၀	၁၀၀%

ဥစ္စာဓနကြွယ်ဝမှု အဆင့်သတ်မှတ်ခြင်းသုံးသပ်ချက်

ဥစ္စာဓနကြွယ်ဝမှု အဆင့်သတ်မှတ်ချက်၏ ဆွေးနွေးခြင်းနှင့် ဆန်းစစ်ခြင်း (ခွာသစ်၊ ဒေါင်း၊ ဖြတ်နား၊ အရပ်စု)

- ချမ်းသာအရပ်စု - အိုး၊ ဘွားလယ်ယာ စော့ ဂျီ၊ - လယ်ယာ ၅ ဂျီ၊ ၆ ဂျီ၊ ၇ ဂျီ
- လက်လှုပ်လက်စား - ချင်းမာတူး၊ မကောင်းလို့၊ ကုသစင်္ဂုရ်
- ဇာကအိုး၊ ဘူး၊ ချိုင့်ဖြေစဉ်၊ လယ်ပိုင်
- အလယ်ဇာကတ် - လယ်ပိုင်၊ ယာပိုင်စဉ်။

အဖွဲ့အစည်းချိတ်ဆက်မှုပြမြေပုံ



အဖွဲ့အစည်းချိတ်ဆက်မှုပြမြေပုံ သုံးသပ်ချက်

မင်းပုံစံ သုံးသပ်ခြင်း
 ရွာသစ် / ခေါင်းဖြူ

— အုတ်ချောင်း —> ရွာရွာသားကားလုံးကောက် ချောင်းသား
 ကျား၊ လူငါးဦး

— ခိုက်ဘက် —> ကျေးရွာ မိတ်ဆွေများ ဝယ်ယူ စားသောက်
 အကျိုးသက်ရောက်မှု ခြံ့

— သစ်ရွာရွာ —> (၁) ဦးစီးချုပ်ချုပ်ချုပ် သက်ရောက်မှု ခြံ့

— ဝေပင်က ချောင်း —> ကားသွား တစ်သွားပေး

— အောက်ရိုက် / အောက်ရိုက် —> ချောင်းသား (ချောင်း သား ဆက်လက်ပိတ်
 ဝေးစေရန် ခြံ့။
 ရွာသားများ ကျေးဇူးတင်စွာ စားသောက်
 ရန် ချောင်း သက်ရောက်မှု ခြံ့

— ပုဂံ / အုတ်ချောင်း —> တစ်ခုခု (၁) ကြိမ်ခန့် ပုဂံ
 ချောင်း သားများ ပိတ်ဝေးစေရန် - ကားသွား

ရာသီခွင်ပြ ပြက္ခဒိန်

ရာသီခွင်ပြ ပြက္ခဒိန်

ရက်စွဲ/ခေါင်းကြီးများ

အကြောင်းအရာ	ဇန်နဝါရီ	ဖေဖော်ဝါရီ	မတ်	ဧပြီ	မေ	ဇွန်	ဇူလိုင်	ဇူလိုင်	စက်တင်ဘာ	အောက်တိုဘာ	နိုဝင်ဘာ	ဒီဇင်ဘာ
အပီဇာတ	နေ့	နံနက်	နံနက်	နံနက်	နံနက်	နံနက်	နံနက်	နံနက်	နံနက်	နံနက်	နံနက်	နံနက်
ရက်စွဲ/ခေါင်းကြီးများ	—	နံနက်	နံနက်	နံနက်	နံနက်	နံနက်	နံနက်	နံနက်	နံနက်	နံနက်	နံနက်	နံနက်
ရာသီခွင်	အပီဇာတ	အပီဇာတ	အပီဇာတ	အပီဇာတ	အပီဇာတ	အပီဇာတ	အပီဇာတ	အပီဇာတ	အပီဇာတ	အပီဇာတ	အပီဇာတ	အပီဇာတ
ရက်စွဲ/ခေါင်းကြီးများ	—	နံနက်	နံနက်	နံနက်	နံနက်	နံနက်	နံနက်	နံနက်	နံနက်	နံနက်	နံနက်	နံနက်

ရာသီခွင်ပြ ပြက္ခဒိန်သုံးသပ်ချက်

ရာသီခွင်ပြပြက္ခဒိန်ဖြင့် ပြုစုထားသော အား၏ ဆွေးနွေးခြင်းနှင့် ဆန်းစစ်ခြင်း (ရွာသစ်၊ ခေါင်းကြီးများ၊ အပီဇာတ)

၁။ လယ် ငါးစပါး

၂။ မရပါ

၃။ လက်လှုပ်လက်စား

၄။ အခြားအရာများဖြင့် အရေးကြီးသော အချက်များ

လူမှုရေးနှင့်ကျေးရွာအရင်းအမြစ်ပြမြေပုံ

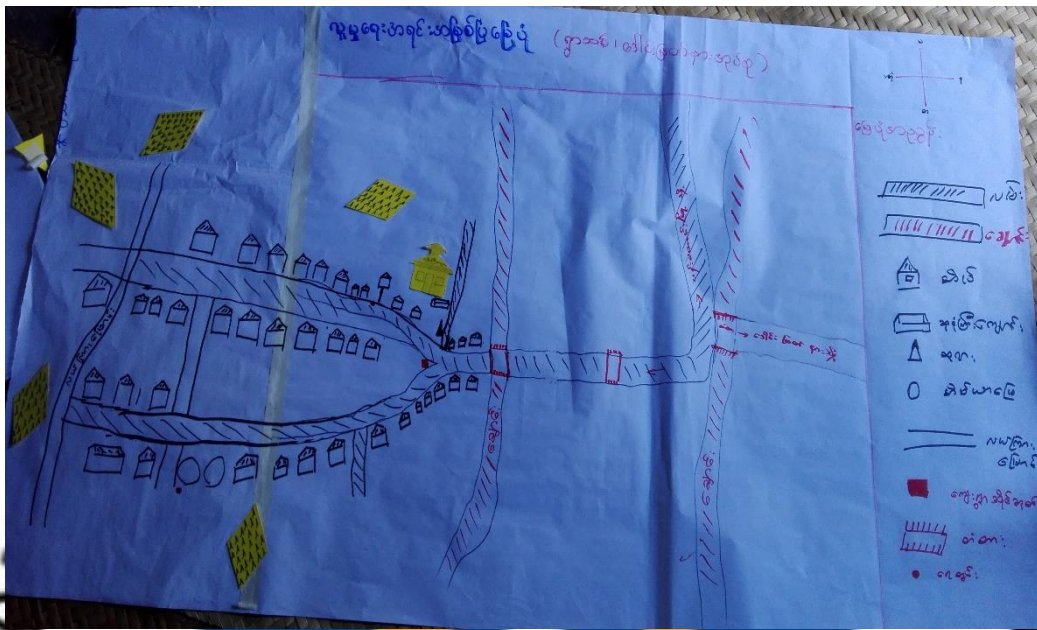

လူမှုရေးနှင့် ကျေးရွာအရင်းအမြစ်ပြမြေပုံ သုံးသပ်ချက်

လူမှုရေးအရင်းအမြစ်ပြမြေပုံနှင့်ကျေးရွာအရင်းအမြစ်
 (ရွာသစ်၊ ဝေါင်း၊ မြတ်နား၊ အုတ်စု)

- အဓိကလုပ်ငန်း - လယ်
- လက်သမား
- လက်လုပ်လက်စား - ဝန်ထမ်း (ကျောင်းဆရာမ) ၂
- ဆုံးဖြတ်ရေး ကုန်ရင်းအဖြစ် ဟိုပါ ၂
- အိမ်ခြေကားလုံး ဥာ ဝန်ထမ်း ၄ ဝေါင်း ကျဆုံး ၂

၇။ ကော်မတီဝင်များရွေးချယ်ခြင်းနှင့် ကျေးရွာဖွံ့ဖြိုးရေးအစီအစဉ်ဆောင်ရွက်မှုမှတ်တမ်းခါတ်ပုံများ
ကျေးရွာအစည်းအဝေးနှင့် PRA Tools များအသုံးပြု၍ အချက်အလက်ကောက်ခံခြင်း



CDD



၇။ ရွာသစ် ကျေးရွာ၏ စီမံကိန်းအထောက်အကူပြု ကျေးရွာကော်မတီဝင်များစာရင်း

၁	Daung Ma Nar	Ywar Thit	ဦးသန်းဇော်	Male	Village volunteer
၂	Daung Ma Nar	Ywar Thit	ဒေါ်မိုးမိုးစန်း	Female	Village volunteer
၃	Daung Ma Nar	Ywar Thit	ဦးမြင့်အောင်	Male	Village Project Support Committee
၄	Daung Ma Nar	Ywar Thit	ဒေါ်ခေတ္တခေတ္တစိုး	Female	Village Project Support Committee
၅	Daung Ma Nar	Ywar Thit	ဦးတင်ဦး	Male	Village Finance Clark
၆	Daung Ma Nar	Ywar Thit	ဦးဝင်းအောင်	Male	Procurement Sub-Committee
၇	Daung Ma Nar	Ywar Thit	ဦးစိုးမင်းထိုက်	Male	Procurement Sub-Committee
၈	Daung Ma Nar	Ywar Thit	ဦးအောင်သန်း	Male	O & M Sub-Committee
၉	Daung Ma Nar	Ywar Thit	ဒေါ်ခင်ခင်ဝေ	Female	O & M Sub-Committee
၁၀	Daung Ma Nar	Ywar Thit	ဒေါ်မြမြမိုး	Female	Monitoring Sub-Committee
၁၁	Daung Ma Nar	Ywar Thit	ဦးအောင်နိုင်ဦး	Male	Monitoring Sub-Committee
၁၂	Daung Ma Nar	Ywar Thit	ဦးကျော်ဝင်း	Male	Grievance focal point
၁၃	Daung Ma Nar	Ywar Thit	ဒေါ်စန်းစန်းမြင့်	Female	Grievance focal point





၈။ ကျေးရွာအချက်အလက်(ပုံစံ-၁)

N 18.750966
E 95.760277
ပုံစံ - ၈ - ၁ ကျေးရွာအခြေခံအချက်အလက်များ (Form PC 1)

meeting notes
၂၃ မတ်
၀/၃ / GPS လို

လက်ညှိုးနှိပ်ရက်၊ ကျေးရွာတစ်ရွာသို့ ပထမဆုံးမိတ်ဆက်ရေး သွားရောက်သောအခါ လူထုစည်းရုံးရေးမှူးသည် ကျေးရွာ ခေါင်းဆောင်များအား ကျေးရွာအချက်အလက်များကို မေတ္တာရပ်ခံ၍ တောင်းခံရသည်။ ဤအချက်အလက်များကို စီမံကိန်း မိတ်ဆက်အစည်းအဝေးတိုင်ပင်တောင်းခံရသည်။ စီမံကိန်းမိတ်ဆက်အစည်းအဝေးတွင် လူထုစည်းရုံးရေးမှူးသည် ဤအချက်အလက် များအား စစ်ဆေးပြီး မှန်ကန်အောင်ပြုလုပ်ရမည်၊ ပြီးနောက်တွင် လူထုစည်းရုံးရေးမှူးမှ ထုတ်ပြန်အချက်အလက်ထံသို့ Tablets မှ တစ်ဆင့် ခြည့်သွင်းရမည်။

ကျေးရွာခေါင်းဆောင် အမည်	ကျေးရွာခေါင်းဆောင်၏ ဝန်နံပါတ်	လူထုစည်းရုံးရေးမှူး၏ အမည်
ဦးမြင့်စိန်	၀၇ ၃၃၄၇၇ ၇၃၃၃	ဦးထွန်းစိန်
ပြည်နယ်၊ တိုင်းဒေသကြီး	မြို့နယ်	ကျေးရွာအုပ်စု
၀၃	မင်းတူး	ကျေးရွာ ၅၅

ကား လူဦးရေ

လူမျိုးစု	အိမ်ထောင်စုအရေအတွက်	ကိုးကွယ်သည့်ဘာသာ	အိမ်ထောင်စုအရေအတွက်
လူမျိုးစု (၁) -----	၄၀	ဘာသာ (၁) -----	၄၀
လူမျိုးစု (၂) -----		ဘာသာ (၂) -----	
လူမျိုးစု (၃) -----		ဘာသာ (၃) -----	
လူမျိုးစုရော -----		ဘာသာရော -----	
အခြား			
မသန်စွမ်းသူများ	-		
သက်ကြီးရွယ်အိုများ (၆၅ နှစ် နှင့် အထက်)	၁၄		
စစ်ဘေးရှောင်			

	အမျိုးသား (အရေအတွက်)	အမျိုးသမီး (အရေအတွက်)
လူဦးရေ	၇၄	၇၆
လူမျိုးစု (၁) -----	၇၄	၇၆
လူမျိုးစု (၂) -----		
လူမျိုးစု (၃) -----		
အခြား		
အိမ်ထောင်ဦးစီး	၃၇	၇

151

1



(၂) ဤကျေးရွာမှ မင်းကျေးရွာအုပ်စုဒေသသို့ သွားလာရာတွင်ကြားဖြတ်သည်အချိန်

မြောက်ဘက်သို့ ရာသီတွင်ကြားဖြတ် နေ့၊ နေ့ရက်

ထောက်လှမ်း/မော်တော်ဆိုင်ကယ်/မြေလှုပ်/လမ်း/မော်တော်ဆိုင်/ အခြား

တောင်ဘက်သို့ ရာသီတွင်ကြားဖြတ် နေ့၊ နေ့ရက်

ထောက်လှမ်း/မော်တော်ဆိုင်ကယ်/မြေလှုပ်/လမ်း/မော်တော်ဆိုင်/ အခြား

(ဆ) ပတ်ဝန်းကျင်ဆိုင်ရာ သဘာဝပတ်ဝန်းကျင်

ဤကျေးရွာတွင် မြေကြီးခြင်း() သို့ သဘာဝပတ်ဝန်းကျင်ဆိုင်ရာ ကျေးဇူးပြုပေးခြင်း ရှိပါသလား။

မရှိပါ ရှိပါသည် ရှိလျှင် ဖော်ပြပါ

(ဇ) ကျေးရွာတွင် မြေ၊ စည်ထောင်သော အဖွဲ့အစည်းများ

လူထုပေးပို့ခြင်းပံ့ပိုးမှုကိုင်ပို့ ဤကျေးရွာတွင် ကျေးရွာဖွံ့ဖြိုးရေးအဖွဲ့ကို အစိုးရ (သို့) မဟာမိတ်များက ဝင်ရောက် (သို့) စီမံကိန်းတစ်ခုခုမှ မြေ၊ စည်ထောင်သည့် အဖွဲ့အစည်းများရှိပါသလား။

(ဈ) အဖွဲ့အစည်းအုပ်စု ဦးစီးဌာန (GAD) မှ မှတ်တမ်းတင်ထားခြင်း

ဤကျေးရွာသည် အဖွဲ့အစည်းအုပ်စု ဦးစီးဌာန (GAD) မှ မှတ်တမ်းတင်ထားမှု ရှိပါသလား။

မရှိပါ ရှိပါသည်

ကျေးရွာခေါင်းဆောင် အမည် ဦးမြင့်သိန်း

လက်မှတ် [Signature] ၁၄.၈.၂၀၁၇

လူထုစည်းရုံးရေးမှူး အမည် [Signature]

လက်မှတ် [Signature] ၁၄.၈.၂၀၁၇



၁၉။ စီမံချက်စက်ဝန်းအချိန်ဇယား (ပုံစံ - ၂)

ပုံစံ - ၀ - ၂ - စီမံချက်စက်ဝန်းအချိန်ဇယား (PC 2)

လည်ညွှန်းချက် သတ်မှတ်ချက်များကို အောက်ဖော်ပြပါအတိုင်း ဖော်ပြထားပါသည်။ စီမံချက်စက်ဝန်းအချိန်ဇယားကို စီမံချက်စက်ဝန်းအချိန်ဇယား ဖြစ်ပေါ်စေရန်အတွက် ဖော်ပြထားပါသည်။
 လည်ညွှန်းချက်/အချိန်ဇယား အမည် ၂၀၁၇ ခု ဇူလိုင်လ ၁၅ ရက်နေ့မှစ၍

၁၄.၆ ၂၅.၃.၂၀၁၇

စီမံချက်စက်ဝန်း အချိန်ဇယား

စီမံချက်စက်ဝန်းအချိန်ဇယား	စီမံချက်စက်ဝန်း အချိန်ဇယား	စီမံချက်စက်ဝန်း အချိန်ဇယား	စီမံချက်စက်ဝန်း အချိန်ဇယား	စီမံချက်စက်ဝန်းအချိန်ဇယား			
				စီမံချက်စက်ဝန်း အချိန်ဇယား	စီမံချက်စက်ဝန်း အချိန်ဇယား	စီမံချက်စက်ဝန်း အချိန်ဇယား	စီမံချက်စက်ဝန်း အချိန်ဇယား
၁။ စီမံချက်စက်ဝန်း အချိန်ဇယား	၂၄.၃.၁၇	၂၄.၃.၁၇	၂၄.၃.၁၇	၂၄	၂၄	၂၄	၂၄
၂။ စီမံချက်စက်ဝန်း အချိန်ဇယား	၂၅.၃.၁၇	၂၅.၃.၁၇	၂၅.၃.၁၇	၂၅	၂၅	၂၅	၂၅
၃။ စီမံချက်စက်ဝန်း အချိန်ဇယား	၂၆.၃.၁၇	၂၆.၃.၁၇	၂၆.၃.၁၇	၂၆	၂၆	၂၆	၂၆
၄။ စီမံချက်စက်ဝန်း အချိန်ဇယား	၂၇.၃.၁၇	၂၇.၃.၁၇	၂၇.၃.၁၇	၂၇	၂၇	၂၇	၂၇
၅။ စီမံချက်စက်ဝန်း အချိန်ဇယား	၂၈.၃.၁၇	၂၈.၃.၁၇	၂၈.၃.၁၇	၂၈	၂၈	၂၈	၂၈
၆။ စီမံချက်စက်ဝန်း အချိန်ဇယား	၂၉.၃.၁၇	၂၉.၃.၁၇	၂၉.၃.၁၇	၂၉	၂၉	၂၉	၂၉
၇။ စီမံချက်စက်ဝန်း အချိန်ဇယား	၃၀.၃.၁၇	၃၀.၃.၁၇	၃၀.၃.၁၇	၃၀	၃၀	၃၀	၃၀

၁။ ပုံနှိပ်စက်များစီမံကိန်း အစီအစဉ် ဝန်ဆောင်မှု အဖွဲ့	၇.၅.၀၉ ၇.၅.၀၉ ၇.၅.၀၉ ၇.၅.၀၉ ၇.၅.၀၉ ၇.၅.၀၉ ၇.၅.၀၉ ၇.၅.၀၉ ၇.၅.၀၉ ၇.၅.၀၉ ၇.၅.၀၉	၇.၅.၀၉ ၇.၅.၀၉ ၇.၅.၀၉ ၇.၅.၀၉ ၇.၅.၀၉ ၇.၅.၀၉ ၇.၅.၀၉ ၇.၅.၀၉ ၇.၅.၀၉ ၇.၅.၀၉	၅၄ ၅၄ ၅၄ ၅၄ ၅၄ ၅၄ ၅၄ ၅၄ ၅၄ ၅၄ ၅၄	၅၄ ၅၄ ၅၄ ၅၄ ၅၄ ၅၄ ၅၄ ၅၄ ၅၄ ၅၄ ၅၄	၅၄ ၅၄ ၅၄ ၅၄ ၅၄ ၅၄ ၅၄ ၅၄ ၅၄ ၅၄ ၅၄	၅၄ ၅၄ ၅၄ ၅၄ ၅၄ ၅၄ ၅၄ ၅၄ ၅၄ ၅၄ ၅၄	၅၄ ၅၄ ၅၄ ၅၄ ၅၄ ၅၄ ၅၄ ၅၄ ၅၄ ၅၄ ၅၄	၅၄ ၅၄ ၅၄ ၅၄ ၅၄ ၅၄ ၅၄ ၅၄ ၅၄ ၅၄ ၅၄	၅၄ ၅၄ ၅၄ ၅၄ ၅၄ ၅၄ ၅၄ ၅၄ ၅၄ ၅၄ ၅၄
--	--	--	--	--	--	--	--	--	--



၁၀။ ကျေးရွာဖွံ့ဖြိုးရေး ဦးစားပေးအစီအစဉ် (ပုံစံ-၃)

ပုံစံ - ၈ - ၃ ကျေးရွာဖွံ့ဖြိုးရေး ဦးစားပေးအစီအစဉ် (Form PC 3)

လက်ညှိုးထုတ် အစဉ်(၃) ကျေးရွာဖွံ့ဖြိုးရေးအစီအစဉ်အတွက် ဦးစားပေးအစီအစဉ် အကျဉ်းချုပ် အကျဉ်းချုပ် အကျဉ်းချုပ် အကျဉ်းချုပ် အကျဉ်းချုပ် အကျဉ်းချုပ် အကျဉ်းချုပ် အကျဉ်းချုပ် အကျဉ်းချုပ် အကျဉ်းချုပ်

လူထုစည်းရုံးရေး/အဖွဲ့အစည်း အဖွဲ့ ဦးစီးအဖွဲ့အစည်း

နေ့စွဲ 25.5.17

စက်ဝန်းအား အပတ်စဉ် (၂) / စက်ဝန်း(၁) / စက်ဝန်း(၂) = စက်ဝန်း(၃) = စက်ဝန်း(၄)

မြို့နယ်/တိုင်း ဝ ဝ ဝ ဝ ဝ ဝ ဝ ဝ ဝ ဝ

က။ အစီအစဉ်အကျဉ်းချုပ်အဖွဲ့အစည်း - အဖွဲ့အစည်းအဖွဲ့အစည်း - အဖွဲ့အစည်းအဖွဲ့အစည်း

ဤကျေးရွာဖွံ့ဖြိုးရေးအစီအစဉ်အတွက် အစီအစဉ် အစီအစဉ်အကျဉ်းချုပ်အဖွဲ့အစည်း (အဖွဲ့အစည်း/အဖွဲ့အစည်း အဖွဲ့အစည်းအဖွဲ့အစည်း) ဝ ဝ ဝ ဝ ဝ

အဖွဲ့အစည်း အဖွဲ့အစည်း အဖွဲ့အစည်းအဖွဲ့အစည်း	အဖွဲ့အစည်း အဖွဲ့အစည်းအဖွဲ့အစည်း အဖွဲ့အစည်းအဖွဲ့အစည်း
၁ ဦးစီးအဖွဲ့အစည်း အဖွဲ့အစည်းအဖွဲ့အစည်း	၁ ဦးစီးအဖွဲ့အစည်း အဖွဲ့အစည်းအဖွဲ့အစည်း
၂ ဦးစီးအဖွဲ့အစည်း အဖွဲ့အစည်းအဖွဲ့အစည်း	၂ ဦးစီးအဖွဲ့အစည်း အဖွဲ့အစည်းအဖွဲ့အစည်း
၃ ဦးစီးအဖွဲ့အစည်း အဖွဲ့အစည်းအဖွဲ့အစည်း	၃ ဦးစီးအဖွဲ့အစည်း အဖွဲ့အစည်းအဖွဲ့အစည်း
၄ ဦးစီးအဖွဲ့အစည်း အဖွဲ့အစည်းအဖွဲ့အစည်း	၄ ဦးစီးအဖွဲ့အစည်း အဖွဲ့အစည်းအဖွဲ့အစည်း
၅ ဦးစီးအဖွဲ့အစည်း အဖွဲ့အစည်းအဖွဲ့အစည်း	၅ ဦးစီးအဖွဲ့အစည်း အဖွဲ့အစည်းအဖွဲ့အစည်း

ဇ။ ဖွဲ့စည်းခြင်း - စည်းကမ်း (၅) နှင့် အညွှန်း ကျေးရွာဖွံ့ဖြိုးရေး ဖွဲ့စည်းပုံအကျဉ်းချုပ်အစည်း အစည်း

အဖွဲ့အစည်းအဖွဲ့အစည်း အဖွဲ့အစည်းအဖွဲ့အစည်း	အဖွဲ့အစည်းအဖွဲ့အစည်း အဖွဲ့အစည်းအဖွဲ့အစည်း
၁ ဦးစီးအဖွဲ့အစည်း အဖွဲ့အစည်းအဖွဲ့အစည်း	၁ ဦးစီးအဖွဲ့အစည်း အဖွဲ့အစည်းအဖွဲ့အစည်း
၂ ဦးစီးအဖွဲ့အစည်း အဖွဲ့အစည်းအဖွဲ့အစည်း	၂ ဦးစီးအဖွဲ့အစည်း အဖွဲ့အစည်းအဖွဲ့အစည်း
၃ ဦးစီးအဖွဲ့အစည်း အဖွဲ့အစည်းအဖွဲ့အစည်း	၃ ဦးစီးအဖွဲ့အစည်း အဖွဲ့အစည်းအဖွဲ့အစည်း
၄ ဦးစီးအဖွဲ့အစည်း အဖွဲ့အစည်းအဖွဲ့အစည်း	၄ ဦးစီးအဖွဲ့အစည်း အဖွဲ့အစည်းအဖွဲ့အစည်း
၅ ဦးစီးအဖွဲ့အစည်း အဖွဲ့အစည်းအဖွဲ့အစည်း	၅ ဦးစီးအဖွဲ့အစည်း အဖွဲ့အစည်းအဖွဲ့အစည်း



၈။ လူထုပီပီကိန်း၏ လာမည့် (၄) နှစ်အတွက် အကျိုးပင်သော ဦးစားပေး ဖွံ့ဖြိုးတိုးတက်မှု လုပ်ငန်း အစီအစဉ်များအားဖော်ပြပါ။

အဆင့်	ကျေးရွာအတွက် ဦးစားပေး ဖွံ့ဖြိုးတိုးတက်မှု လုပ်ငန်းစဉ်များ	အဆိုပြုသူ (အမျိုးသားများ/ အမျိုးသမီးများ/ အမျိုးသား+ အမျိုးသမီး)	ခန့်မှန်းကုန်ကျစရိတ်	အကျိုးပင်စားခွင့်ရှိသူ ခန့်မှန်းခြေအရေအတွက်
၁	ကံစား ပြုပြင်ရေး ပုံစံ	က+မ	၅၀ သိန်း	၁၅၁
၂	ရွာကဝေလမ်း အရှည် ဖွဲ့စည်းရေး/မီးဖိုချောင်ရုံ	က+မ	၁၄၄ သိန်း	၁၅၁
၃	ရေဖျော်ရုံ ကြီးထွားရေး/ ရွာပိတ်ဆို့ရုံ	က+မ	၁၅၀ သိန်း	၁၅၁
၄	အကန့်အသတ်ခံနိုင်စွမ်း မြှင့်တင်ရေး	မ		၁၅၁
၅	လူမှုဆက်သွယ်ရေး ကိရိယာများ ဖြန့်ဖြူးပေးခြင်း	က	၃၀၀ သိန်း	၁၅၁
၆	ရွာကျေးရွာအုပ်စု အဖွဲ့အစည်း ဖွဲ့စည်းခြင်း	မ	၅၄ သိန်း	၁၅၁

၉။ လူထုပီပီကိန်း၏ လာမည့် (၄) နှစ်အတွက် အကျိုးပင်သော ဦးစားပေး ဖွံ့ဖြိုးတိုးတက်မှု လုပ်ငန်း အစီအစဉ်များအားဖော်ပြပါ။

အဆင့်	ကျေးရွာအတွက် ဦးစားပေး ဖွံ့ဖြိုး တိုးတက်မှု လုပ်ငန်းစဉ်များ	အဆိုပြုသူ (အမျိုးသားများ/ အမျိုးသမီးများ/ အမျိုးသား+ အမျိုးသမီး)	အခန့်ကဏ္ဍ
၁	ကလေးစားဆောင်ရွက်ရေး ပြုပြင်ရေး	မ	အိတ်ပျိုးခြင်း
၂			
၃			
၄			
၅			

ခေါင်းစောင်၊ ကျေးရွာပီပီကိန်းအထောက်အကူပြုဧကန်စီတီမှ အတည်ပြုသည်။

အမည် ဒေါ်စန္ဒာစန္ဒာ လက်မှတ် [Signature] ခရ.ရ. ၂၀၂၅.၃.၂၇



၁၁။ ကျေးရွာအုပ်စု စီမံကိန်းလုပ်ငန်းခွဲရွေးချယ်ခြင်း (ပုံစံ-၄)

ရက်စွဲ (၂၀၁၇) -

ပုံစံ - ၈ - ၄ - ၄ ကျေးရွာအုပ်စုစီမံကိန်းလုပ်ငန်းခွဲရွေးချယ်ခြင်းပုံစံ (Form PC 4)

ကျေးရွာအုပ်စုအမည်: _____

အကျဉ်းချုပ်ဖော်ပြချက် (Form PC 4)

အမှတ်	ကျေးရွာအုပ်စုအမည်	ကျေးရွာအုပ်စုအရွယ်အစား (ဧက)	ကျေးရွာအုပ်စုအမျိုးအမည်	ကျေးရွာအုပ်စုအမျိုးအမည်	ကျေးရွာအုပ်စုအမျိုးအမည်	ကျေးရွာအုပ်စုအမျိုးအမည်	ကျေးရွာအုပ်စုအမျိုးအမည်	ကျေးရွာအုပ်စုအမျိုးအမည်	ကျေးရွာအုပ်စုအမျိုးအမည်	ကျေးရွာအုပ်စုအမျိုးအမည်	ကျေးရွာအုပ်စုအမျိုးအမည်
၁	ကျေးရွာအုပ်စုအမည်	၁၀၀၀၀၀	ကျေးရွာအုပ်စုအမျိုးအမည်	ကျေးရွာအုပ်စုအမျိုးအမည်	ကျေးရွာအုပ်စုအမျိုးအမည်	ကျေးရွာအုပ်စုအမျိုးအမည်	ကျေးရွာအုပ်စုအမျိုးအမည်	ကျေးရွာအုပ်စုအမျိုးအမည်	ကျေးရွာအုပ်စုအမျိုးအမည်	ကျေးရွာအုပ်စုအမျိုးအမည်	ကျေးရွာအုပ်စုအမျိုးအမည်
၂	ကျေးရွာအုပ်စုအမည်	၁၀၀၀၀၀	ကျေးရွာအုပ်စုအမျိုးအမည်	ကျေးရွာအုပ်စုအမျိုးအမည်	ကျေးရွာအုပ်စုအမျိုးအမည်	ကျေးရွာအုပ်စုအမျိုးအမည်	ကျေးရွာအုပ်စုအမျိုးအမည်	ကျေးရွာအုပ်စုအမျိုးအမည်	ကျေးရွာအုပ်စုအမျိုးအမည်	ကျေးရွာအုပ်စုအမျိုးအမည်	ကျေးရွာအုပ်စုအမျိုးအမည်

၁။ ကျေးရွာအုပ်စုအရွယ်အစား (ဧက) _____

၂။ ကျေးရွာအုပ်စုအမျိုးအမည် _____

၃။ ကျေးရွာအုပ်စုအမျိုးအမည် _____

၄။ ကျေးရွာအုပ်စုအမျိုးအမည် _____

၅။ ကျေးရွာအုပ်စုအမျိုးအမည် _____

၆။ ကျေးရွာအုပ်စုအမျိုးအမည် _____

၇။ ကျေးရွာအုပ်စုအမျိုးအမည် _____

၈။ ကျေးရွာအုပ်စုအမျိုးအမည် _____

၉။ ကျေးရွာအုပ်စုအမျိုးအမည် _____

၁၀။ ကျေးရွာအုပ်စုအမျိုးအမည် _____

၁၁။ ကျေးရွာအုပ်စုအမျိုးအမည် _____

၁၂။ ကျေးရွာအုပ်စုအမျိုးအမည် _____

၁၃။ ကျေးရွာအုပ်စုအမျိုးအမည် _____

၁၄။ ကျေးရွာအုပ်စုအမျိုးအမည် _____

၁၅။ ကျေးရွာအုပ်စုအမျိုးအမည် _____

၁၆။ ကျေးရွာအုပ်စုအမျိုးအမည် _____

၁၇။ ကျေးရွာအုပ်စုအမျိုးအမည် _____

၁၈။ ကျေးရွာအုပ်စုအမျိုးအမည် _____

၁၉။ ကျေးရွာအုပ်စုအမျိုးအမည် _____

၂၀။ ကျေးရွာအုပ်စုအမျိုးအမည် _____



ရွာသစ်ကျေးရွာ ကစဉ် ကဝေ ဖွတ်ကမ်း
 ဖြိုနှယ် - ချိတောင်
 ဆုပံစု - ဒေါ်စံဖြတ်မှာ
 ကျေးရွာ - ရွာသစ်
 ကစဉ် ကဝေ ကျင် ပာသဉ်နေရာ - ရွာသစ်ကျေးရွာစွဲငါးနှစ်
 ကစဉ် ကဝေ တက်ရောက်သူဦးရေ - ကျား ၁၅, ၈၂၀
 ရက်စွဲ - ၂၅.၅.၁၇
 ကစဉ် ကဝေ စတင်ချိန် - ၁၂:၀၀
 ဖွတ်ကမ်းကစဉ် - စီမံခန့်ခွဲမှု
 ဝန်ထမ်းများ - CF, TF
 ကကြောင် ကရ - ဒုတိယကြိမ်ကျေးရွာကစဉ် ကဝေ
 - ပထမကြိမ်ကျေးရွာ ကစဉ် ကဝေ တွင် ဆွေးနွေးခဲ့သည့် PRA Tools ကြည့်
 ကရနှင့် ဆွေးနွေး ချက်များ ကို ကျေးရွာအတွင်း စိတ်ဝင်စား ပျံ့နှံ့ လုပ်သက
 ပေါက်ပူထိုး ကို ဝေဖွန်း ဆွေးနွေးခြင်း
 - ကစဉ် ကဝေ တက်ရောက်လာသော ကပျိုအား ကပျိုအသီးမျှောက ကျား ၂၈
 ကစွဲ ဖွင့်စွဲ စွဲ၍ ရင် တို့ကြည့်ဆွေးနွေးဆိုင် ဆရာသော ကစဉ်ကစဉ် ကတားကဆီသွေး
 ၂၄၆ တို့ ကျေးရွာကထွက်ပျောက်ဖွင့် ချက်များ ကို ဆွေးနွေး ဖော်ထုတ်ခြင်း
 - ဗုံဖြိုရေးလုပ်ငန်းများကို ဖော်ထုတ်ပြီး ကျား ၂၈ တို့သည် ပျားကို ဆွဲတုတ်၍၊
 ဖတ်သည် များကိုလည်း ချရေး ကဆွေးနွေး ခြင်း
 - ကလျှပ်စစ်သစ်စီမံခန့်ခွဲမှု လုပ်ငန်း ဖွင့် ကလျှပ်စစ်သစ် သည် စီမံခန့်ခွဲ လုပ်ငန်း
 များ ကကြောင် ကရ ခုနှစ် ဖြစ်ခြင်း
 - ဦးစားပေး လုပ်ငန်း များကို ခွေ ချယ်ခြင်း
 - တို့စုစုစီမံခန့်ခွဲမှု ကတား ကပျိုပေးဆောင်စေခြင်း၊ စာရွက်ကို ဝေဖွင့်ပေး
 အပ်ကော်ပိုစီ ၁၀၀၀ ကြည့်ပြီး ဝေဖွင့်စွဲ ချက်ဖြေရှင်းရေး အပ်ကော်ပိုစီ၊ စေတနာ့ရှိ
 ဖြစ် ဖြစ်ရေး အပ်ကော်ပိုစီ ဖွင့်လှစ်ပတ်သက် ဝေဖွင့်ရေး အပ်ကော်ပိုစီ များ ကို ခွေ
 ချယ်ရန်ကထွက် ရင်း တို့၏ တာဝန်ဝတ္တရား များ ဖြစ်စေရန် ဖွင့်ဖွင့်တို့ကို လိုက်လံ
 - ကော်ပိုစီဖွင့် များကို ခွေ ချယ်ခြင်း
 - ဆွေးနွေးချက်တွင် ကစဉ် ကဝေ တက်ရောက်လာသူတို့၏ အသံအကွဲအကွဲ ကရ ကဆီ
 ကို စာပေ ချိ စွဲ ဖြစ် ဖြစ် ချိ ကို အသံအကွဲက ဆွဲပြီး ခွေ ချယ် ခဲ့ပါသည်
 - တို့စုစုစီမံခန့်ခွဲမှုကို ဖြည့်စွက်လက်မှတ်ရေး တို့၍ ကစဉ် ကဝေ ကိုကော်
 ဖြစ်စွာ ချက်စီမံ ခဲ့ပါသည်



၁၃။ ကဏ္ဍအလိုက်ဦးစားပေးဖွံ့ဖြိုးရေးလုပ်ငန်းစဉ်များ(ပုံစံ-၄ နောက်ဆက်တွဲ)

မြို့နယ်(မြောက်)၊
၅၅၀၆

ဆောက်ဆောက်တဲ့ (၄) ပြင်ဆင်ဆောင်ရွက်ရမယ့်အတွက် ဦးစားပေးဖွံ့ဖြိုးရေးလုပ်ငန်းစဉ်
အနက်အနှစ်
မှတစ်ဆင့် V-PSC တွင်စာရင်းအုပ်စုပေါင်းစာရင်းအုပ်စုအရင်းအမြစ်အတွက် ပိတ်ပင်မှုအတွက် TPIC ခံနိုင်ရည်မရှိသည့် MIS Data
အချက်အလက်အရင်းအမြစ်

အထိန်း	လုပ်ငန်း	မည်သည့်စာမေး ထက်	ဆောင်ရွက်နိုင်သည့် အချက်အလက်
အထိန်းအားလုံး	၁	အထိန်းအားလုံး (၂၅၀၀၀၀)	<input type="checkbox"/>
	၂	အထိန်းအားလုံး (၂၅၀၀၀၀) (အထိန်းအားလုံး)	<input type="checkbox"/>
	၃	အထိန်းအားလုံး (၂၅၀၀၀၀) (အထိန်းအားလုံး)	<input type="checkbox"/>
	၄	အထိန်းအားလုံး (၂၅၀၀၀၀)	<input type="checkbox"/>
	၅	အထိန်းအားလုံး (၂၅၀၀၀၀)	<input type="checkbox"/>
အထိန်းအားလုံး	၁		<input type="checkbox"/>
	၂		<input type="checkbox"/>
	၃		<input type="checkbox"/>
	၄		<input type="checkbox"/>
	၅		<input type="checkbox"/>
အထိန်းအားလုံး	၁		<input type="checkbox"/>
	၂		<input type="checkbox"/>
	၃		<input type="checkbox"/>
	၄		<input type="checkbox"/>
	၅		<input type="checkbox"/>
အထိန်းအားလုံး	၁		<input type="checkbox"/>
	၂		<input type="checkbox"/>
	၃		<input type="checkbox"/>
	၄		<input type="checkbox"/>
	၅		<input type="checkbox"/>
အထိန်းအားလုံး	၁	အထိန်းအားလုံး (၂၅၀၀၀၀)	<input type="checkbox"/>
	၂		<input type="checkbox"/>
	၃		<input type="checkbox"/>
	၄		<input type="checkbox"/>
	၅		<input type="checkbox"/>



ကျေးရွာဖွံ့ဖြိုးရေးစီမံချက်အရည်အသွေးထိန်းချုပ်မှု (Checklist for VDP)

VDP အရည်အသွေးထိန်းချုပ်မှု

ထိန်းချုပ်သူ-	ရက်စွဲ-	ရွာ- မြို့နယ်-	VDP ရက်စွဲ- ကျေးရွာအုပ်စု-
---------------	---------	-------------------	-------------------------------

(၁) VDP စာရွက်စာတမ်းပြီးဆုံးမှုကို စစ်ဆေးပါ။ (OM အရ)

- မျက်နှာစုံ (အဖုံ)
- မာတကာ
- ကျေးရွာအခြေခံ Data
- PSA အကျဉ်းချုပ်နှင့် PRA လုပ်ငန်းစဉ်
- အမျိုးသား/အမျိုးသမီးအဖွဲ့များ၏ အခက်အခဲများ
- ကျေးရွာမျှော်မှန်းချက် (ခွေးမွေးချက်ရလဒ်)
- အမျိုးသား/အမျိုးသမီးအဖွဲ့များသဘောတူထားသည့် နောင်လေးနှစ်အတွက် ဦးစားပေးလုပ်ငန်းများစာရင်း (အခြေခံအဆောက်အအုံ၊ အသက်မွေးမှု၊ ပညာရေး၊ လူမှုရေးထိန်းသိမ်းမှု...)

နောက်ဆက်တွဲများ-

- လူမှုရေးအကဲဖြတ်မှု စာရွက်စာတမ်းခါတ်ပုံနှင့် PRA လုပ်ငန်းစဉ် (ဖြစ်နိုင်လျှင်)၊ မြေပုံများ ပါရမည်၊ စည်းစိမ်ပိုင်ဆိုင်မှုအဆင့်၊ venn ပုံ...
- ကျေးရွာစီမံကိန်းရေးဆွဲရေးအစည်းအဝေးမိတ္တူ
- ကျေးရွာ၏အချက်အလက် (PC 1 ပုံစံ)
- ကျေးရွာမျှော်မှန်းချက်

(၂) လူမှုရေးအကဲဖြတ်မှုအရည်အသွေးနှင့် VDP စစ်ဆေးပါ။

- VDP တွင်ပါဝင်သောဦးရေ (အမျိုးသား/အမျိုးသမီး)-
- လူမှုရေးအကဲဖြတ်မှုအရည်အသွေးနှင့် VDP အတွက် ရက်ပေါင်း-
- PRA ပစ္စည်းများ အသုံးပြုသည့် အရေအတွက်-
- ပါဝင်သောဦးရေနှင့် လုပ်ငန်းများ မှတ်တမ်းတင်ခြင်း (အစည်းအဝေးမှတ်တမ်း၊ အဖွဲ့ခါတ်ပုံ၊ တိုင်းရင်းသားအနည်းစုနှင့် ထိခိုက်လွယ်သော အဖွဲ့များ)
 - အလွန်ကောင်း
 - ကောင်း
 - ညံ့
- လုပ်ငန်းများ မှတ်တမ်းတင်ခြင်းနှင့် အမျိုးသမီးအဖွဲ့အစည်းအဝေး၏ရလဒ် အားခွဲခြားပေးထားသလား။
 - ရှိ
 - မရှိ
- စီမံကိန်းအရေအတွက် (အမျိုးသား/အမျိုးသမီးရွေးချယ်မှုအရေအတွက်)-
 - PRAနှင့်သက်ဆိုင်သောအခြား စီမံကိန်းအရေအတွက် (အမျိုးသား/အမျိုးသမီးရွေးချယ်မှုအရေအတွက်)-



လူထုဗဟိုပြုစီမံကိန်း

ကျေးလက်လူထုအခြေပြု၊ ဖွံ့ဖြိုးမှုကိုတိုးရှေးရှု

လူထုဗဟိုပြုစီမံကိန်း၊ သိပ္ပံလမ်းနှင့် ဆုတောင်းပြည့်ဘုရားလမ်းထောင့်၊ ကြခတ်ရပ်ကွက်
ပန်းတောင်းမြို့နယ်၊ ပဲခူးတိုင်းဒေသကြီး၊ ရုံးဖုန်း ၀၉- ၄၂၂၃၉၅၅၂ www.cdd.drdmyanmar.org