

ပြည်ထောင်စုသမ္မတ မြန်မာနိုင်ငံတော် အစိုးရ
စိုက်ပျိုးရေး၊ မွေးမြူရေးနှင့် ဆည်မြောင်း ဝန်ကြီးဌာန
ကျေးလက်အေသွံ့ဖြိုးတိုးတက်ရေး ဦးစီးဌာန
ပျဉ်းမနားမြို့နယ်



လူထုဗဟိုပြုစီမံကိန်း (ပထမနှစ် စက်ဝန်း)



Village Development Plan (VDP)
ပြည်ရတနာကျေးရွာ၊ ပြည်ထောင်ကိုးကျေးရွာအုပ်စု

မာတိကာ

၁။ မြို့နယ်မြေပုံ

၂။ ကျေးရွာမြေပုံ (တည်နေရာ)

၃။ အုပ်စုတွင်ပါဝင်သော ကျေးရွာများစာရင်း

၄။ ကျေးရွာအခြေခံအချက်အလက်များ (ကျေးရွာသမိုင်းကြောင်း)

၅။ လူထုပူးပေါင်းပါဝင်သော လူမှုဆန်းစစ်ခြင်းနှင့် အကဲဖြတ်ခြင်း လုပ်ငန်းစဉ် (PSA/PRA) အကျဉ်းချုပ်ဇယား။

၆။ ကျေးရွာဖွံ့ဖြိုးရေးအစီအစဉ်အတွက် အသုံးပြုခဲ့သော PRA tools များနှင့် တစ်ခုချင်းစီအတွက် သုံးသပ်ချက်များ။

၇။ ကော်မတီဝင်များ ရွေးချယ်ခြင်းနှင့် ကျေးရွာဖွံ့ဖြိုးမှုအစီအစဉ် ဆောင်ရွက်မှု မှတ်တမ်းခါတ်ပုံများ။

၈။ ကျေးရွာအချက်အလက် (ပုံစံ - ၁)

၉။ စီမံကိန်းစက်ဝန်းအချိန်ဇယား (ပုံစံ - ၂)

၁၀။ ကျေးရွာဖွံ့ဖြိုးရေး ဦးစားပေး အစီအစဉ် (ပုံစံ - ၃)

၁၁။ ကျေးရွာအုပ်စုစီမံကိန်း လုပ်ငန်းခွဲရွေးချယ်ခြင်း (ပုံစံ - ၄)

၁၂။ အစည်းအဝေးမှတ်တမ်းများ။

၁၃။ ကဏ္ဍအလိုက် ဦးစားပေး ဖွံ့ဖြိုးရေးလုပ်ငန်းစဉ်များ

၁၄။ ကျေးရွာဖွံ့ဖြိုးရေးစီမံချက် အရည်အသွေးထိန်းချုပ်မှု (Checklist For VDP)

ပျဉ်းမနားမြို့နယ်မြေပုံ

ယေဘုယျမြေပုံ

မြေပုံအသေးစိတ်

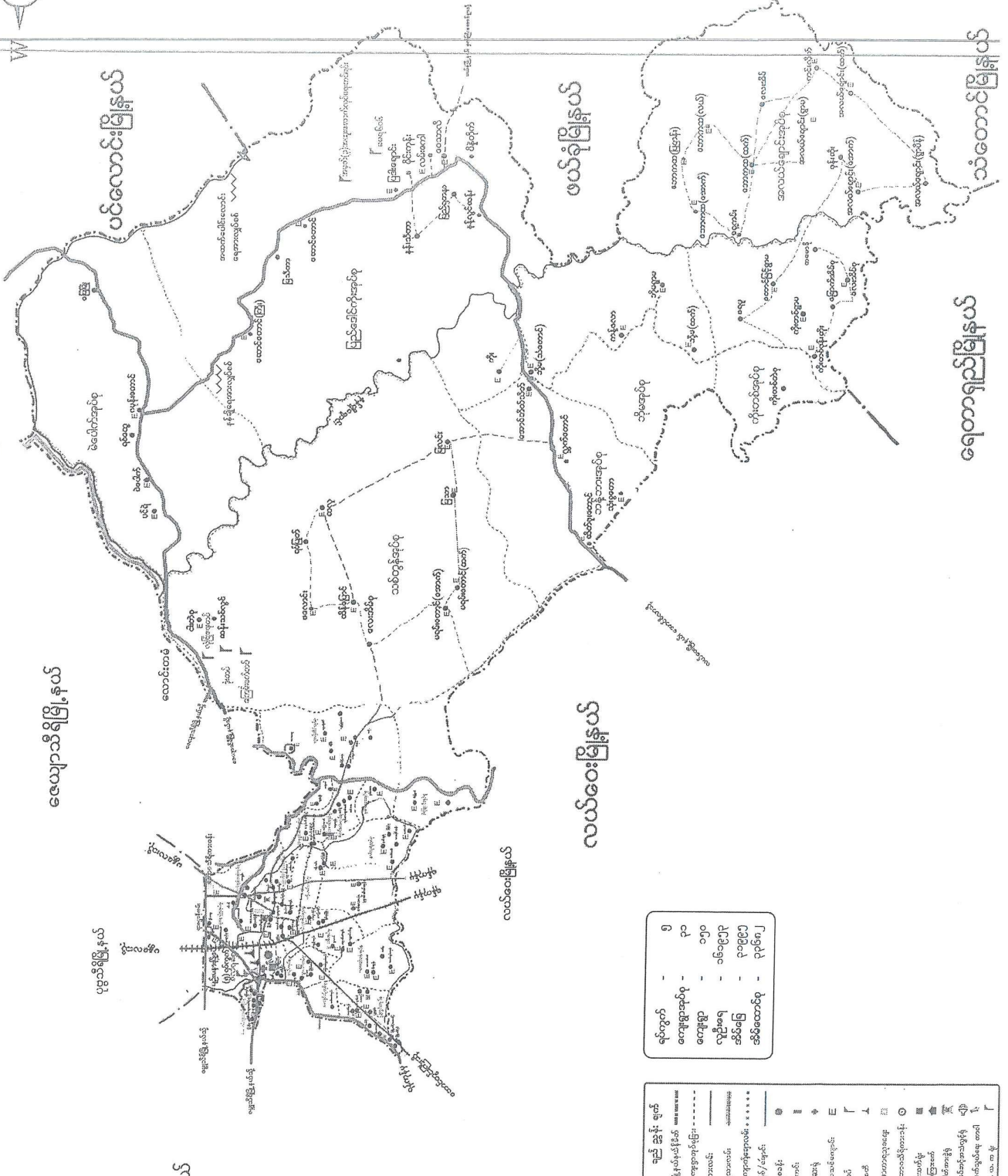
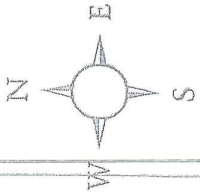

အမှတ်	အမည်	အကျဉ်းချုပ်
၁၅	ပျဉ်းမနားမြို့နယ်	ပျဉ်းမနားမြို့နယ်
၁၆	ပင်လောင်းမြို့နယ်	ပင်လောင်းမြို့နယ်
၁၇	ယင်းခါးမြို့နယ်	ယင်းခါးမြို့နယ်
၁၈	ဝယ်ဘိုမြို့နယ်	ဝယ်ဘိုမြို့နယ်
၁၉	လယ်စားမြို့နယ်	လယ်စားမြို့နယ်
၂၀	ရေတာရှည်မြို့နယ်	ရေတာရှည်မြို့နယ်
၂၁	သံတောင်မြို့နယ်	သံတောင်မြို့နယ်

ပြည်ထောင်စုကို ဒုတိယ
ပြည်ထောင်စု အကျိုးစီးပွား

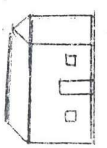
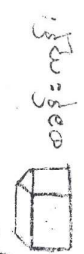
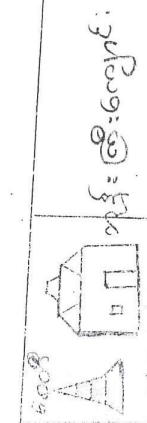

အစိုးရအဖွဲ့
အစိုးရအဖွဲ့

အစိုးရအဖွဲ့

အစိုးရအဖွဲ့

အစိုးရအဖွဲ့

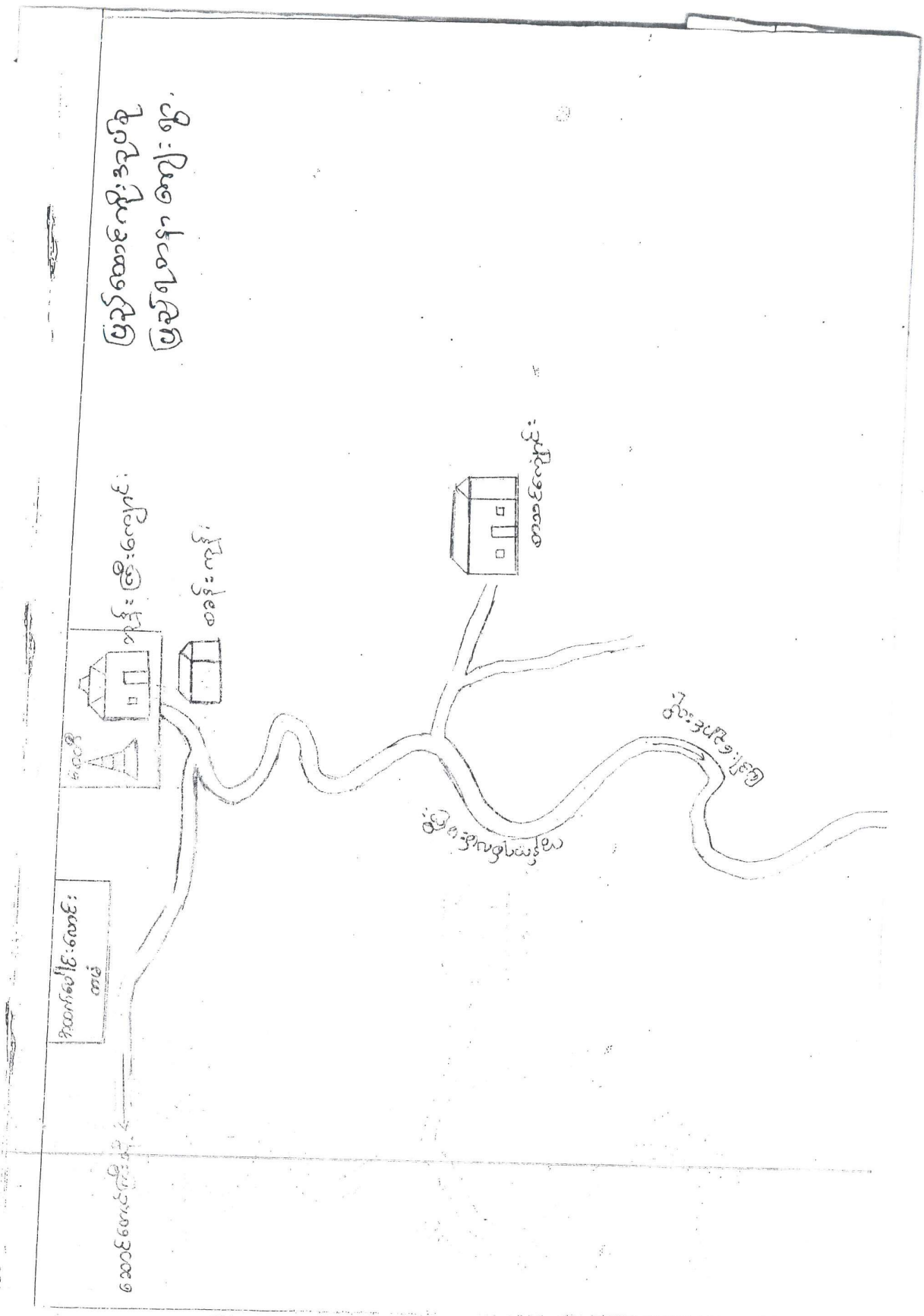

ပြည်ထောင်ကိုးကျေးရွာအုပ်စု

၁. ကိုးရွာကျေးရွာ
 ၂. မိုင်းကုန်းကျေးရွာ
 ၃. ဝေသာလီကျေးရွာ
 ၄. ပြသားချောင်းကျေးရွာ
 ၅. နန်းလွင်ဆန်းကျေးရွာ
 ၆. ဆောင်တောင်ကြီးကျေးရွာ
 ၇. ဆောင်တောင်လေးကျေးရွာ
 ၈. မြသီတာကျေးရွာ
 ၉. ပိန္နဲတိုက်ရွာမ
 ၁၀. နန်းတော(လမ်းဂေါ)
 ၁၁. ပြည်ရတနာ
-

ပြည်ရတနာကျေးရွာ သမိုင်းကြောင်း

စတီးကျေးရွာ၏ သမိုင်းအကျဉ်မှာ လက်ထက်တွင်ရှမ်း/ကယားမိုင်းအမှတ်(၂)သတ္တုတွင်းဟု သတ်မှတ်၍ လူမျိုးပေါင်းစုံဖြင့် နေထိုင်လုပ်ကိုင်ရှာဖွေစားသောက်ခဲ့ကြပါသည်။ လမ်းပန်းဆက်သွယ်ရေးမကောင်းခဲ့သော်လည်းနွားမြင်းများဖြင့် ခက်ခဲစွာ လုပ်ကိုင်စားသောက်ခဲ့ကြပါသည်။ ယခင်စတီးရွာ၏အိမ်ခြေပေါင်းမှာ(၁၅၀)ခန့် နေထိုင်ခဲ့ကြပါသည်။စာသင်ကျောင်း၊ဆေးဆရာများနှင့်ရွာဦးဘုန်းတော်ကြီးကျောင်းများရှိခဲ့ပါသည်။စတီးကျေးရွာလေးမှာ သတ္တုရတနာထွက်ရှိ၍တောင်ယာစိုက်ပျိုးရေးလုပ်ကိုင်စားသောက်မှုအစဉ်ပြေသဖြင့် စတီးရွာအမည်ကိုပြည်ရတနာဟု ဦးအောင်ငွေနှင့် ဦးဝင်းကြည်(ktnဖက်စပ်ကော်မတီ)တို့က ပြည်ရတနာဟု သတ်မှတ်ခေါ်ဝေါ်ခဲ့ကြသည်။ ပြည်ရတနာကျေးရွာလေးတွင် တိုင်းရင်းသားလူမျိုးပေါင်း စုံဖြင့် စည်းလုံးညီညွတ်စွာ နေထိုင်လုပ်ကိုင်စားသောက်ခဲ့ကြပါသည်။ ၁၃၆၀ ခုနှစ်တွင် နေထိုင်စားသောက်မှု၊ခက်ခဲလာသဖြင့် လူနည်းစုမျှသာ ကြံနေခဲ့ပါသည်။ ၁၃၆၂ တွင် အထက်ပေါင်းလောင်းစီမံကိန်း စတင်ဆောင်ရွက် မှုကြောင့် အလုပ်အကိုင်များ ပေါများလာပြီး လမ်းပန်းဆက်သွယ်ရေးကောင်းမွန်လာသဖြင့်လူနေမှုများပြားလာပြီး အိမ်ခြေ(၂၄)အိမ်ဖြင့် ဆက်လက်နေထိုင်ကြပါသည်။ ကလေးငယ်များစာသင်နိုင်ရန် ကိုယ်ထူကိုယ်ထ စာသင်ကျောင်းလေးဆောက်လုပ်ပြီး ရွာမှ(၁၀)တန်းကျောင်းသူလေးများအားလစာပေးပြီးစာသင်စေခဲ့ပါသည်။ (၃)နှစ်ခန့်အကြာတွင်ပဒါးချောင်းလက်အောက်ခံခွဲကျောင်းရရှိပြီး ယနေ့တိုင်ကိုယ်ထူကိုယ်ထကျောင်းလေးမှာဆရာဆရာမနှစ်ယောက်ဖြင့်စာသင်ကြားနေပါသည်။ ယခင်ကရေအခက်အခဲရှိ၍ တောင်အောက်ချောက်ထဲမှဆင်းခတ်ရပါသည်။ ဘုရားနှင့်ဘုန်းတော်ကြီးကျောင်းများအတွက် အထက်ပေါင်းလောင်းမှအရာရှိများမှရေပိုက်များလှူတန်းခဲ့သဖြင့် ဘုန်းတော်ကြီးကျောင်းရွာသားများနှင့်တပ်စခန်းများပါအလွယ်တကူသုံးစွဲနိုင်ခဲ့ပါသည်။

ပြည်လောကကျေးဇူးကုသမှုဆိုင်ရာစစ်ခြင်း အကျဉ်းချုပ်

ပြည်လောကကျေးဇူး၊ ယူဆပစ္စည်းဖြန့်ခွဲမှုကို ပထမ ကြိမ်ကျေးဇူး
အဆင့်အတန်းကို ၂၄.၃.၂၀၁၃ ခုနှစ်အတွင်း ကျေးဇူးဆိုင်ရာ ကျေးဇူးပြု ကျင်းပ
ပြုလုပ်ခဲ့ပါသည်။ အဆင့်အတန်း ကျား - ၁၂/မ - ၁၂ ဥပမာပေး၊ ငါ့မှာ
ဒီမင်တင်စွာကလေးကလေးပါ သည်။ အဆင့်အတန်း စီမံကိန်း ဖိတ်ခေါ်ခြင်း၊
ယူဆမှုဆိုင်ရာ စစ်ခြင်း၊ စောင့်ရှောက် ဝန်ဆောင်မှု ပေးဆောင်ခြင်း များ ပြုလုပ်ခဲ့ပါသည်။

ပြည်လောက ကျေးဇူးရှိ ကုသမှုကုသမှုများကို ပြုလုပ် ဆောင်ရွက်ခဲ့ခြင်း၊
ခံပေးမှု၊ နှစ်ပတ်ပတ် ခိုလှုံခြင်း၊ စောင့်ရှောက်မှုကို ကိစ္စအား ယူပါကို
ပြုလုပ်။ ကျေးဇူးဆောင်ရွက်မှုနှင့် လက်ကိုင် လက်စား နှစ်အားယူဆမှု ပြုလုပ်
ပြုလုပ်သည်။ ကျေးဇူးရှိ စစ်ခြင်းများ သော ကိစ္စအားကို ၁၀%၊ စစ်ခြင်းပြုသော
ကိစ္စအားကို ၅% ဖြင့် စစ်ခြင်းဆောင်ရွက် ဆောင်ရွက်ခဲ့ခြင်း ၁၅% ပြုလုပ်သည်။
အမျိုးအား များ ဖြင့် အမျိုးအစား များသည် စစ်ခြင်း ကျွန်ုပ်တို့ အမျိုးအစား များ
အား စွမ်းဆောင် မြှင့်တင်မှုများ ပြုလုပ် ဆောင်ရွက်ခြင်း ပြုလုပ်သည်။ အမျိုးအစား ကျားများသည်
မိမိတို့၏ များ ဖြင့်သာ အမျိုးအစား ပြုလုပ် ဆောင်ရွက်ခြင်း ပြုလုပ်သည်။ ကျေးဇူးဆောင်ရွက် ဖြစ်ခြင်း
ရရှိခဲ့ခြင်း ယူဆမှုကုသမှု ကုသမှုများ ပြုလုပ် ဆောင်ရွက်ခြင်း ပြုလုပ်သည်။ ကျေးဇူး ပြုလုပ် ဖြင့် ပြုလုပ်ခြင်း
အမျိုးအစား ကျားများ၊ ကျားများ ကျားများ စောင့်ရှောက်မှု ပြုလုပ် ဆောင်ရွက်ခြင်း ပြုလုပ်သည်။
ဆောင်ရွက်မှု ပြုလုပ်ခြင်း ပြုလုပ်သည်။

പ്രകൃതി

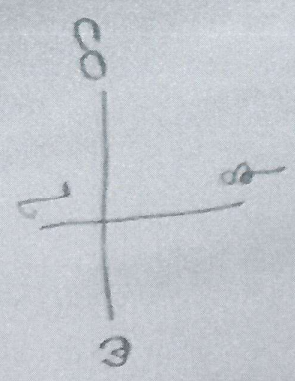

കൃഷിയിലൂടെ ഭക്ഷ്യ പദാർത്ഥം



- കൃഷി
- മത്സ്യം
- മൃഗ
- പക്ഷി
- പുഴ
- നദി
- കുളി
- കിണി
- കുളി
- കുളി

၇၄၅၇. ၈၇၆. ၈၆၅၆ ၆၆ ၅ ၅
ဆွေ နွေ ၆၆ ၅၆. ၅၆. ၅၆. ၅၆. ၅၆.
(ဇွေ ၇၅၀၅)

- ၅၆. ၅၆. ၅၆. ၅၆. ၅၆. ၅၆. ၅၆. ၅၆.
၅၆. ၅၆. ၅၆. ၅၆. ၅၆. ၅၆. ၅၆. ၅၆.

- ၅၆. ၅၆. ၅၆. ၅၆. ၅၆. ၅၆. ၅၆. ၅၆.
၅၆. ၅၆. ၅၆. ၅၆. ၅၆. ၅၆. ၅၆. ၅၆.

- ၅၆. ၅၆. ၅၆. ၅၆. ၅၆. ၅၆. ၅၆. ၅၆.

၅၆. ၅၆. ၅၆. ၅၆. ၅၆. ၅၆. ၅၆. ၅၆.

၅၆. ၅၆. ၅၆. ၅၆. ၅၆. ၅၆. ၅၆. ၅၆.

- ၅၆. ၅၆. ၅၆. ၅၆. ၅၆. ၅၆. ၅၆. ၅၆.

၉ စာရိတ်အတွက် အသက် ၁၁ နှစ် မြတ် ချမ်း

ပြည်ပထုတ်

အသက်	သက်တမ်း	အသက်	စာရိတ်
၁၁	အသက် ၁၁ နှစ်၊ ပြည်ပထုတ်၊ အသက် ၁၁ နှစ်၊ ပြည်ပထုတ်၊ အသက် ၁၁ နှစ်၊ ပြည်ပထုတ်	၁၁	၈.၅၅၇
၁၂	အသက် ၁၂ နှစ်၊ ပြည်ပထုတ်၊ အသက် ၁၂ နှစ်၊ ပြည်ပထုတ်၊ အသက် ၁၂ နှစ်၊ ပြည်ပထုတ်	၁၂	၉၁.၆၇၇

မြန်မာ့အသံ

အောက်ဖော်ပြပါ အချက်များကို အောက်ဖော်ပြပါ အချက်များဖြင့်
ဆန်းစစ်ပြီး ဖြစ်နိုင်ပါက အောက်ဖော်ပြပါ အချက်များ

- ဝန်ထမ်း များ စာချုပ် အရောင်းရာ မှာ မှားယွင်းစွာ
လုပ်ကိုင်ခဲ့ပြီး ငွေကြေး ပေးဆောင်မှု မရှိဘဲ အလုပ်
ဆုံးမိသကဲ့သို့ ဖြစ်ပေါ်ခဲ့ပြီး ဖြစ်နိုင်ပါက အောက်ဖော်ပြပါ
ပြင်ဆင်ပေးပါမည်။

- ဝန်ထမ်း အချို့က ခွဲခွာ အလုပ်အကိုင် မှာ များစွာ
အလုပ်လုပ်ပြီး ပျော်ရွှင်စရာ အလုပ်အကိုင် မရှိဘဲ
အလုပ်လုပ်နေကြပါသည်။

- ဝန်ထမ်း အချို့က စာချုပ် အရောင်းရာ မှာ မှားယွင်းစွာ
လုပ်ကိုင်ခဲ့ပြီး ငွေကြေး ပေးဆောင်မှု မရှိဘဲ အလုပ်
ဆုံးမိသကဲ့သို့ ဖြစ်ပေါ်ခဲ့ပြီး ဖြစ်နိုင်ပါက အောက်ဖော်ပြပါ
ပြင်ဆင်ပေးပါမည်။

အရင် အပြစ်သူ စွဲမှတ်ပြဿာ

ပြန်တော့

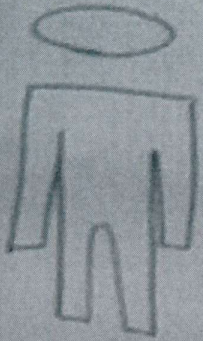

ဆိုင်ကယ်

စား
အားကိုးကိုး
ဟာယာန်
ဖျား

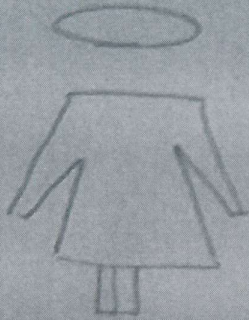

ဆိုင်ကယ်

စား
ကန်ချပ်တော်
ဟာယာန်
ဖျား

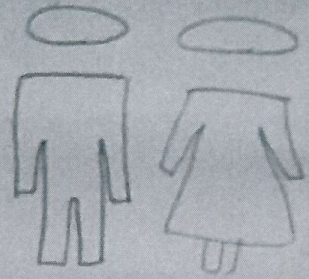

ဆိုင်ကယ်

စား
ဖျား

၂၀၁၇ ခုနှစ် ဇူလိုင်လ ၁၅ ရက်နေ့

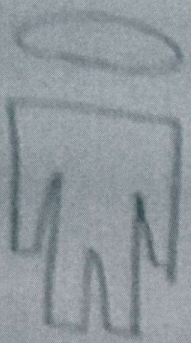

အိမ်ထောင်ရေး



အိမ်ထောင်ရေး



အိမ်ထောင်ရေး

အိမ်ထောင်ရေး
အိမ်ထောင်ရေး
အိမ်ထောင်ရေး
အိမ်ထောင်ရေး

ပြည်ထောင်စု: ရုပ်စု၊ ပြည်ရတနာကျေးဇူး

ပိုင်ဆိုင်မှုသုံး သာဓုက

ဆွေးနွေးခြင်း ဌာနဆိုင်ရာခြင်း

- ၁. ရုပ်ပြုတ်စက်နှင့် ဖျာယက်လုပ်ငန်း များကို ရာမညီသမီးများ လုပ်ကိုင်သုံးစွဲကြသည်။
- ၂. ဖျာယက်လုပ်ငန်းကို ရာမညီသမီးများထိန်းချုပ်သည်။ ရာမညီသမီးများလည်း အလုပ်ဆောင်ကြသည်။
- ၃. ရုပ်ပြုတ်စက်များကို ရာမညီသမီးများ ပြုပြင်ထိန်းချုပ်သည်။
- ၄. ကေလုံး ကန်ခြင်းကို ရာမညီသမီးများ ပြုလုပ်ကြသည်။
- ၅. ဆိုင်ကတ်၊ စီး၊ ဖုန်း များကို ရာမညီသမီး ဌာနဆိုင်ရာ သမီး ရတနာလှည်းစွဲကြသည်။
- ၆. ရာမညီသမီးများက ထိန်းချုပ် ပြုပြင်သည်။

- ရာသီခွင်ဖြင့် ကွဲပြားခြားနားမှု
ခြင်းနှင့် ဆိုင်ဆိုင်ဆိုင်ဆိုင်များ

- ချွေးချွေးချွေးချွေး ကို အစဉ်အလာ သည်

- ဟာလာ၊ ကျွန်ုပ်တို့က ခြေ၊ ခေါ်၊ သစ်သီး၊
ဘဝပင်များ ချွေးချွေး သည်

- ရာသီခွင်ကို ခွဲ ဟော ချွေးချွေး ချွေးချွေး
ဆိုင်ဆိုင်ဆိုင်ဆိုင်များ နှစ်ပတ် ကျန်ရှိ
များများ သည်

- အိမ်ထောင်ရေး နှင့် မိမိတို့
ရာသီခွင်ကို ကျွန်ုပ်တို့ ကျွန်ုပ်တို့
ဟော ခြေချွေး သည်

- ကျွန်ုပ်တို့ ကျွန်ုပ်တို့ ကျွန်ုပ်တို့
မှတစ်ဆင့် ချွေးချွေး သည်

ပြည်ထောင်ကိုးနည်း၊ ပြည်ရတနာကျေးဇူး

ပင်ကိုမိမိသုံးသပ်ချက်

ဆွေးနွေးခြင်းနှင့် ဆန်းစစ်ခြင်း

- △ မိမိသမီးများသည် နေပြည်တော်နှင့်အနီးအနားတွင် မိမိသမီးများထက် အဖွင့်ပုံစံပါသည်
- △ မိမိသမီးများသည် မိမိအဖွင့်တွင် ဂုဏ်ပြုပြီး ပြည်ထောင်တော်ရသည်။
- △ မိမိသမီးများသည် မိမိသမီးများထက်ဝင်၍ ပိုမိုများပြားသည်။
- △ ကျန်းမာရေးကုသမှုနှင့် နှင့် ဆုံးဖြတ်ချက်ပေးခြင်း၊ ပိုမိုအဖွင့်တွင် မိမိသမီးနှင့် မိမိသမီး
တို့တို့ဖြစ်သည်။
- △ မိမိသမီးများသည် မိမိသမီးများ၏ နေပြည်တော်နှင့်အနီးအနားရှိ ကောင်း
လက်တို့၏သို့ သည်။

အထွေထွေအစဉ် ချိတ်ဆက်မှု ပုံစံပြရယာ

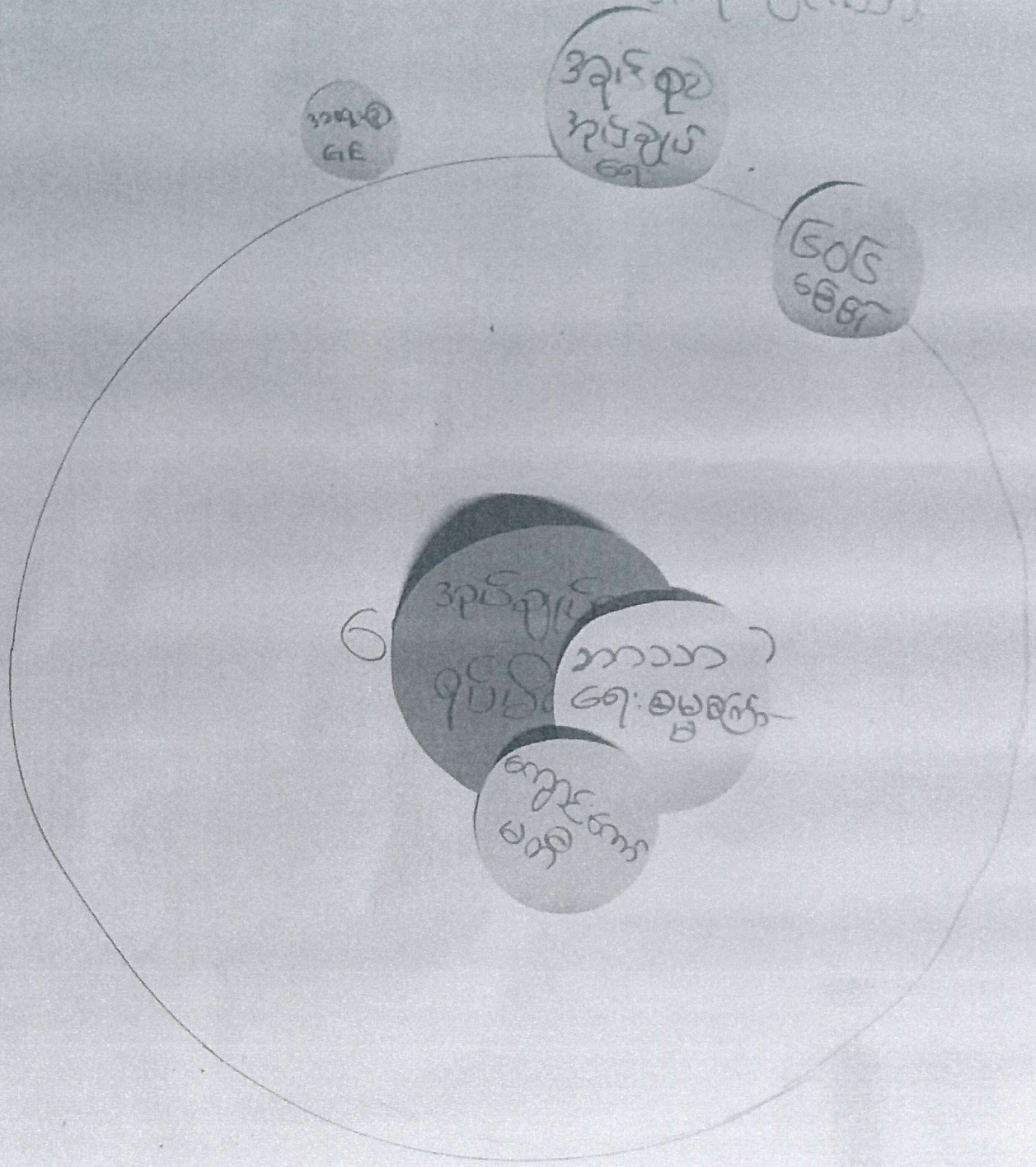

အဖွဲ့ကစားပြီး ချိတ်ဆက်မှု ပုံစံပြုလုပ်ပါ။

စာပြုရန်အတွက်

အောက်ဖော်ပြပါအတိုင်း

အဖွဲ့အစည်း

ချိတ်ဆက်မှု

ချိတ်ဆက်မှု

ချိတ်ဆက်မှု

ချိတ်ဆက်မှု

ချိတ်ဆက်မှု

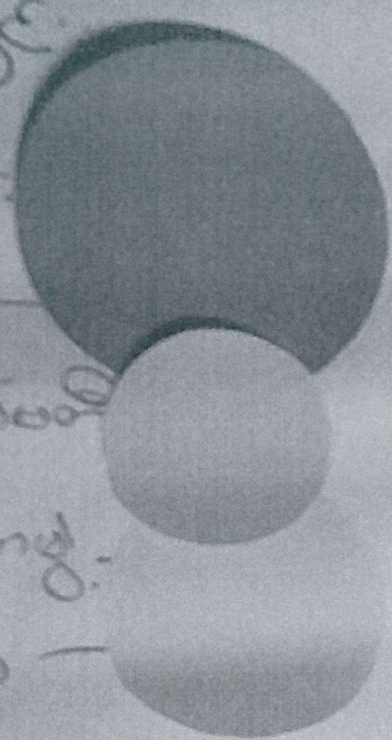

ကျေးဇူးပြု၍



အဖွဲ့အစည်း



ချိတ်ဆက်မှု



ချိတ်ဆက်မှု

ပြည်ထောင်ကိုးရပ်စု ၊ ပြည်ရတနာကျေးဇူး

နဖွဲ့၊ နစည်း၊ ချစ်ဆက်ဖွဲ့ပုံစံ

စွဲ၊ နွဲ၊ ခြင်း၊ နှင်း၊ ဆန်း၊ စစ်ခြင်း

- △ ကျေးဇူးတို့၊ ရုပ်ချုပ်ရေးနှင့် ရုပ်ဖျက်ပေးသည် ကျေးဇူးတို့တွင်း နဖွဲ့၊ နစည်း၊ များနှင့် နတူ
ဖွဲ့၊ ဖြိုးရေး၊ လုပ်ငန်း၊ များတွင် နမိကဦးဆောင်သည်။
- △ ဘာသာရေး၊ နဖွဲ့၊ နှင်း၊ ကျောင်း၊ ကော်မတီသည် သာရေး၊ နာရေး၊ ကိစ္စများ၊ ပညာရေး၊ ကိစ္စများတွင်
ရုပ်ချုပ်ရေး၊ နဖွဲ့၊ နှင်း၊ ကတူဆောင်ရွက်သည်။
- △ ရုပ်စုရုပ်ချုပ်ရေး၊ မြူး၊ နဖွဲ့၊ သည် ကျေးဇူးတို့နှင့် ပညာရေး၊ ကျန်းမာရေး၊ ဖွဲ့၊ ဖြိုးရေး၊
လုပ်ငန်းများကို စကင်း၊ မျှန်စေရန် ကူညီဆောင်ရွက်ပေးသည်။
- △ ငွေ၊ ခြေ ဖြို ဖြိုတင်ရင်းသည် ကျေးဇူး ဖြစ်ပေအောင်ရှိသည်။
- △ နဆူး (၃) ဂွေ တပ်သည် ကျေးဇူးလုံခြုံရေး၊ စောင့်ရှောက်ဆောင်ရွက်ပေးသည်။





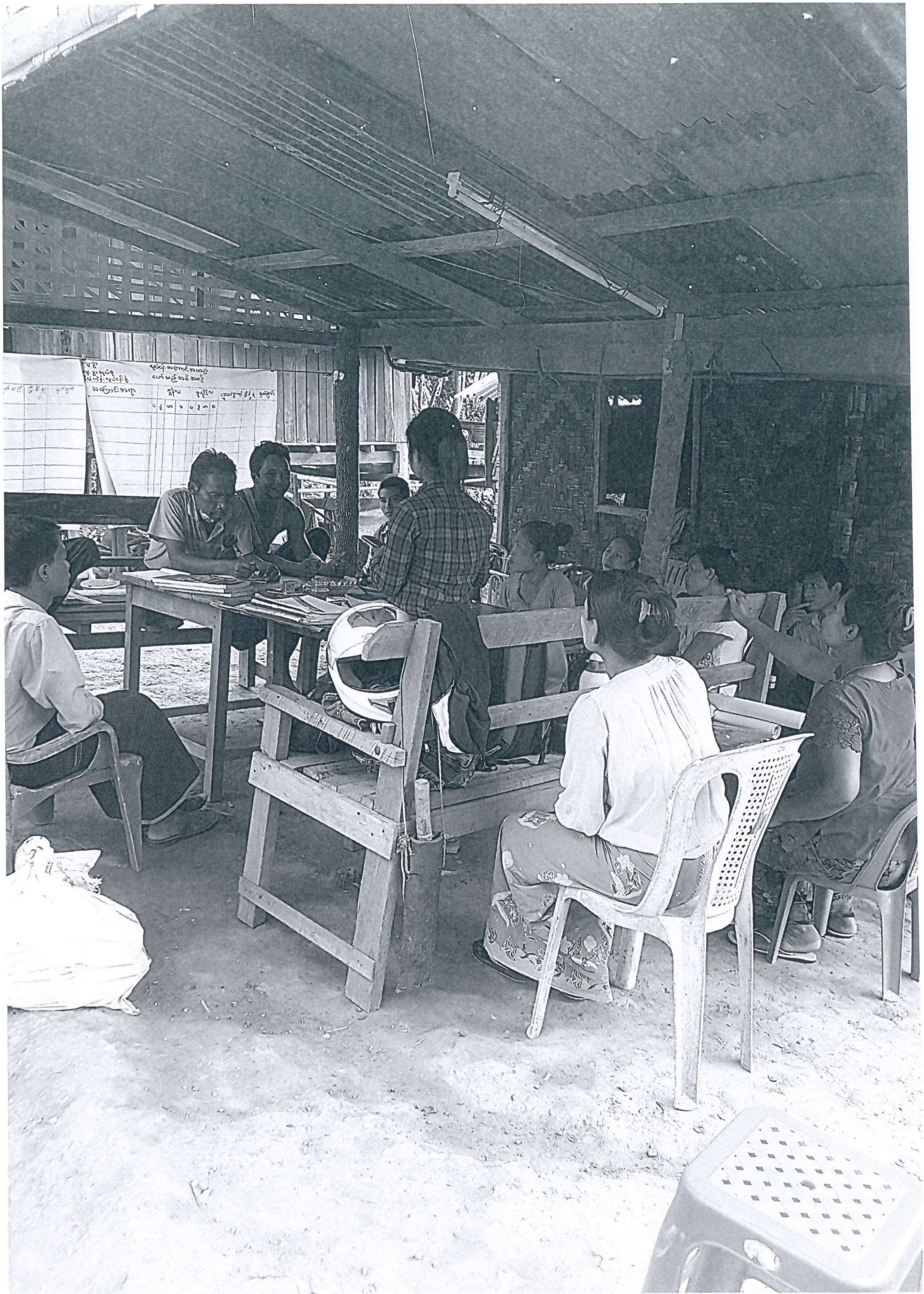

ပုံစံ - ၈ - ၁ ကျေးရွာအခြေခံအချက်အလက်များ (Form PC 1)

လမ်းညွှန်ချက်။ ကျေးရွာတစ်ရွာသို့ ပထမဆုံးမိတ်ဆက်ခရီး သွားရောက်သောအခါ လူထုစည်းရုံးရေးမှူးသည် ကျေးရွာ ခေါင်းဆောင်များအား ကျေးရွာအချက်အလက်များကို မေတ္တာရပ်ခံ၍ တောင်းခံရသည်။ ဤအချက်အလက်များကို စီမံကိန်း မိတ်ဆက်အစည်းပေးမတိုင်မီတောင်းခံရမည်။ စီမံကိန်းမိတ်ဆက်အစည်းပေးတွင် လူထုစည်းရုံးရေးမှူးသည် ဤအချက်အလက် များအား စစ်ဆေးပြီး မှန်ကန်အောင်ပြုလုပ်ရမည်။ ပြီးနောက်တွင် လူထုစည်းရုံးရေးမှူးမှ သတင်းအချက်အလက်ထဲသို့ Tablets မှ တဆင့် ဖြည့်သွင်းရမည်။

ကျေးရွာ ခေါင်းဆောင် အမည် ဦးကျော်မာ၊ ၀၆၇	ကျေးရွာခေါင်းဆောင်၏ ဖုန်းနံပါတ် ၀၉ - ၃၆၂၆ ၃၇ ၆၉	လူထုစည်းရုံးရေးမှူး၏ အမည်
ပြည်နယ်တိုင်းဒေသကြီး	မြို့နယ် 'ဣန္ဒာ' မြို့နယ်	ကျေးရွာအုပ်စု ပြည်ထောင်စု ကျေးရွာ ပြည်ထောင်စု

က။ လူဦးရေ

လူမျိုးစု	အိမ်ထောင်စုအရေအတွက်	ကိုးကွယ်သည့်ဘာသာ	အိမ်ထောင်စုအရေအတွက်
လူမျိုးစု (၁) - မြန်မာ	၂၄ အိမ်စု	ဘာသာ (၁) - ဗုဒ္ဓ	၂၄
လူမျိုးစု (၂) -----		ဘာသာ (၂) -----	
လူမျိုးစု (၃) -----		ဘာသာ (၃) -----	
လူမျိုးစုရော -----		ဘာသာရော -----	
	အရေအတွက်		
မသန်စွမ်းသူများ ၅	၁		
သက်ကြီးရွယ်အိုများ (၆၅ နှစ် နှင့် အထက်) ၃	၁		
စစ်ဘေးရှောင်			

	အမျိုးသား (အရေအတွက်)	အမျိုးသမီး (အရေအတွက်)
လူဦးရေ ၈၈	၄၆	၄၂
လူမျိုးစု (၁) -----		
လူမျိုးစု (၂) -----		
လူမျိုးစု (၃) -----		
အိမ်ထောင်စုဦးစီး	၂၄	-

(ခ) အခြေခံအဆောက်အအုံ အသုံးအဆောင်များ

စာသင်ကျောင်း	အမှတ် ခြစ်ပါ	ကျန်းမာရေး	အမှတ် ခြစ်ပါ	ဘာသာရေး အဆောက် အအုံများ	အမှတ် ခြစ်ပါ
အထက်တန်းကျောင်း	<input type="checkbox"/>	ဆေးရုံ	<input type="checkbox"/>	စေတီ	<input checked="" type="checkbox"/>
အလယ်တန်းကျောင်း	<input type="checkbox"/>	ကျန်းမာရေးဌာန	<input type="checkbox"/>	ဘုန်းကြီးကျောင်း	<input checked="" type="checkbox"/>
မူလတန်းကျောင်း	<input checked="" type="checkbox"/>	ကျန်းမာရေးဌာနခွဲ	<input type="checkbox"/>	ဟိန္ဒူဘုရားကျောင်း	<input type="checkbox"/>

မရှိပါ ရှိပါသည် ရှိလျှင်ဖော်ပြပါ -----

(ဇ) ကျေးရွာတွင် ဖွဲ့စည်းထားသော အဖွဲ့အစည်းများ လူထုပဟိုပြုစီမံကိန်းမတိုင်မီ ဤကျေးရွာတွင် ကျေးရွာဖွံ့ဖြိုးရေးအတွက် အစိုးရ (သို့) ရွာသားများကိုယ်တိုင်(သို့) စီမံကိန်းတစ်ခုခုမှ ဖွဲ့စည်းထားသည့် အဖွဲ့အစည်းများရှိပါသလား။

(၁) -----
(၂) -----

ကျေးရွာခေါင်းဆောင်

အမည် ဦးကျော်မျိုးဝင်း

လက်မှတ်  နေ့စွဲ ၁၉. ၃. ၁၇

လူထုစည်းရုံးရေးမှူး

အမည် ဦးမာမာ

လက်မှတ်  နေ့စွဲ ၁၉. ၃. ၁၇

၆.၂။ ဝယ်ယူရေးအစီအစဉ် ရေးဆွဲခြင်း								
၆.၃။ ဘဏ္ဍာရေးကုန်ကျမှု လျာထားအစီအစဉ် ရေးဆွဲခြင်း								
၆.၄။ ပြင်/ထိန်းအစီအစဉ် ရေးဆွဲခြင်း								
၇။ စီမံကိန်းလုပ်ငန်းခွဲ တိုးတက်မှု ဖောင်ကြည့် အစည်းအဝေး								
၇.၁။ အစည်းအဝေး ပထမအကြိမ်								
၇.၂။ အစည်းအဝေး ဒုတိယအကြိမ်								
၇.၃။ အစည်းအဝေး တတိယအကြိမ်								
၈။ စီမံကိန်းလုပ်ငန်းခွဲ အပြီးသတ်စစ်ဆေးခြင်း အစည်းအဝေး								
၉။ လူထုစစ်ဆေးပွဲအစည်းအဝေး								

ပုံစံ - ၈ - ၄ ကျေးရွာအုပ်စုစီမံကိန်းလုပ်ငန်းခွဲရွေးချယ်ခြင်းပုံစံ (Form PC 4)

လမ်းညွှန်ချက်။ စီမံကိန်းလုပ်ငန်းခွဲရွေးချယ်မှုအစည်းအဝေးပြီးနောက်တွင် ကျေးရွာအုပ်စုမှ CF/ TF တို့၏ အကူအညီရယူ၍ ကျေးရွာစီထောက်ကော်မတီမှ လက်မှတ်ရေးထိုးပြီး အဆိုပါပုံစံအား ပြည့်စုံအောင်ဖြည့်သွင်းရမည်။ ဤပုံစံအား ပြည့်စုံစွာ ဖြည့်သွင်းပြီးပါက ကျေးရွာအုပ်စုဖွံ့ဖြိုးတိုးတက်ရေးစီမံချက်တွင် TPIC သို့ ပေးပို့ရန်အတွက် နောက်ဆက်တွဲအဖြစ် ထားရှိရမည်။ CF မှ ကျေးရွာတစ်ရွာချင်းစီ၏ စီမံကိန်းလုပ်ငန်းခွဲဆိုင်ရာ အချက်အလက်များကို MIS သို့ ထည့်သွင်းရမည်။ (ယခုစီမံကိန်းလုပ်ငန်းခွဲ မလုပ်ကိုင်သော ကျေးရွာများ မပါဝင်ပါ။)

ကျေးရွာစည်းရုံးရေးမှူး/ဝန်ထမ်းအမည် - ဦးသက်ဦးဇော်၊ ဒေါ်မူမူသန်း
 နေ့စွဲ - ၂၅.၃.၂၀၁၇
 စက်ဝန်းအားအမှတ်ဖြစ်ပေးပါ။()အစက်ဝန်း(၁) စက်ဝန်း(၂) စက်ဝန်း(၃) စက်ဝန်း(၄)
 ပြည်နယ်/တိုင်း - မေပြည်ကော် မြို့နယ် - ပျဉ်းမနား ကျေးရွာအုပ်စု - ပြည်ထောင်စု

ကျေးရွာအမည်	ထောင်ရွက်မည့် လုပ်ငန်းများ	အတိုင်းအတာ	ခန့်မှန်းတိုက်ရိုက် အကျိုးခံစားခွင့် ရှိသူများ	အဆိုပြုတင်ပြသူ	စီမံကိန်းမှ ထည့်ဝင်မှု	ခန့်မှန်းကုန်ကျစရိတ်	
						ကျေးရွာမှ ထည့်ဝင်မှု	အခြားထည့်ဝင်မှု (ဖော်ပြပါ) ထည့်ဝင်ငွေ ၊ အမည်/အဖွဲ့
ပြည်ကော်	စိမ်းစမ်း၊ ဂျေ၊ ယုတ်တန်းခြင်း	300'	၈၈	<input type="checkbox"/> ကျား <input checked="" type="checkbox"/> မ	360000		360000
ပြည်ကော်	ဂါဟ်(၅၅၀၀၀၀)၊ နတ်ဂေကန်	15'x10'x5'-6"	၈၈	<input type="checkbox"/> ကျား <input checked="" type="checkbox"/> မ	2258000		2258000
				<input type="checkbox"/> ကျား <input checked="" type="checkbox"/> မ			
				<input type="checkbox"/> ကျား <input checked="" type="checkbox"/> မ			

ရာထူး: ကျေးရွာအုပ်စု စီ / ထောက် ကော်မတီ ဥက္ကဋ္ဌ အမည် ဦးသက်ဦးဇော် လက်မှတ် ဦးသက်ဦးဇော် ရက်စွဲ ၂၅.၃.၂၀၁၇

အကြောင်းအရာ ။ ။ အစည်းအဝေး ကျင်းပ ဖြစ်ပွားခြင်း

ဗဟိုဌာန၊ မြို့နယ်၊ ဖြည့်စွက်ရေးဌာန၊ ဒုတိယ၊ ဖြည့်စွက်ရေး
ဌာနနှင့် ဗဟိုဌာနတို့ဖြင့် ဝန်ထမ်း ဖဆဖ ဖွဲ့စည်းထားပြီး ဤ
ကျော်စွာ ဗဟိုဌာန အစည်းအဝေးကို ၂၄.၃.၁၂/၂၀.၃၀၃
ရက်နေ့ ဗဟိုဌာန ကျင်းပ ဖြစ်ပွားခဲ့ပါသည်။ အထက်ဖော်ပြ
အစည်းအဝေးတွင် ကျား - ၃ / ၄ - ၃ ခု ပါဝင်
(၂၄) မိမိတော်စု စာအုပ်အောက်ခံ ပါသည်။ အစည်းအဝေး
တွင် ဝန်ထမ်း စိတ်ဝင်စားခဲ့ပြီး၊ ဗဟိုဌာနနှင့် ဆက်သွယ်ခြင်း၊ အစည်းအဝေး
ဆောင်ရွက်ပေးခြင်း ဖြစ်ပြီး ဖြစ်ပွားခဲ့ပါသည်။ ဒုတိယ အဖွဲ့
အစည်းအဝေးတွင် ကျား - ၁ / ၄ - ၃ ခု ပါဝင်
မိမိတော်စု စာအုပ်အောက်ခံ ပါသည်။ အစည်းအဝေး
အောင်မြင်စွာ ပြီးစီးခဲ့ပြီး၊ ကျော်စွာ ဗဟိုဌာန ဗဟိုဌာန
ကိုယ်တိုင် ရွေးချယ် ဆွဲအပ်ခဲ့ပါသည်။

ဦးစိုး
ဦးစိုး

ပြည်ထောင်စုကျေးဇူးတင်ပေးရန် နှစ်ပတ်စွဲစာပေး ပြုစုခြင်း

အကြောင်းအရာ " - အဖွဲ့အစည်း စွဲစာပေးခြင်း

ပြည်ထောင်စုကျေးဇူးတင်ပေးရန် နှစ်ပတ်စွဲစာပေးခြင်း အစည်းအဝေးကို
 ပြုစုပေးခြင်း ကျေးဇူးတင်ပေးရန် နှစ်ပတ်စွဲစာပေးခြင်း (၂၀၀၀) ကျော်နှင့် ကျန်ရှိ
 ဖြစ်ပါသည်။ အဖွဲ့အစည်းအဖွဲ့အစည်းများ ဖြစ်ပေါ်စေရန်အတွက်
 အဖွဲ့အစည်းများ ဖြစ်ပေါ်စေရန်အတွက် နှစ်ပတ်စွဲစာပေးခြင်း
 ပြုစုပါသည်။ အဖွဲ့အစည်းများ ဖြစ်ပေါ်စေရန်အတွက် နှစ်ပတ်စွဲစာပေးခြင်း
 ပြုစုပါသည်။

စဉ်	အဖွဲ့အစည်း	အဖွဲ့အစည်းအဖွဲ့အစည်း	နှစ်ပတ်စွဲစာပေးခြင်း
၁	ပြုစုပေးခြင်း	အဖွဲ့အစည်းအဖွဲ့အစည်း	၂၅၀၀၀၀
၂	အဖွဲ့အစည်း	အဖွဲ့အစည်းအဖွဲ့အစည်း	၂၅၀၀၀၀
၃	အဖွဲ့အစည်း	အဖွဲ့အစည်းအဖွဲ့အစည်း	၂၅၀၀၀၀
၄	အဖွဲ့အစည်း	အဖွဲ့အစည်းအဖွဲ့အစည်း	၂၅၀၀၀၀
၅	အဖွဲ့အစည်း	အဖွဲ့အစည်းအဖွဲ့အစည်း	၂၅၀၀၀၀
၆	အဖွဲ့အစည်း	အဖွဲ့အစည်းအဖွဲ့အစည်း	၂၅၀၀၀၀
၇	အဖွဲ့အစည်း	အဖွဲ့အစည်းအဖွဲ့အစည်း	၂၅၀၀၀၀
၈	အဖွဲ့အစည်း	အဖွဲ့အစည်းအဖွဲ့အစည်း	၂၅၀၀၀၀
၉	အဖွဲ့အစည်း	အဖွဲ့အစည်းအဖွဲ့အစည်း	၂၅၀၀၀၀
၁၀	အဖွဲ့အစည်း	အဖွဲ့အစည်းအဖွဲ့အစည်း	၂၅၀၀၀၀
၁၁	အဖွဲ့အစည်း	အဖွဲ့အစည်းအဖွဲ့အစည်း	၂၅၀၀၀၀
၁၂	အဖွဲ့အစည်း	အဖွဲ့အစည်းအဖွဲ့အစည်း	၂၅၀၀၀၀

အပျိုအားဖြင့် စာပြောရာ အခန်း အခါ
ပြောရာမှာ

ပြည်ရွာမှာ

- သောကဘုရား၏ ဗုဒ္ဓဘာသာကို ကျင့်စားစေရန်

- ကောသလ နှင့် အခြား နှစ် နှစ် ကျော်
ပညာသင်ရ

- အပျိုအားဖြင့် နှစ် နှစ် စင်စစ် နည်း

- စာပြောရာမှာ မြန်မာ့ ဗုဒ္ဓဘာသာ

အား နည်း

အမျိုးသားများ မှတင် ပြဿနာ ရှေ့မှန်
ချက်များ

ပြည်ထောင်စု

- တောကင်းရှင်းရေး ဖူလှူ စေချင်
- ကျေးဇူးတင် ဖူလှူ စာများ ကျောင်း ရှိစေချင်
- အလုပ်အကိုင် ပေါ့များချင်
- စာကြည့်တိုက် ရှိ စေချင်

၆၂၅၇၀၁၃၇

အထူး၊ သတိုး၊ ဝတ်၊ မှုကင်စောစော စေတနာ မှု
အားမဟုတ်

— စောစောစောစော စေတနာ စေတနာ

— သိုးလင်း စေတနာ

— ကလေးကလေးကလေးကလေးကလေး စေတနာ

— လင်းလင်းလင်း စေတနာ

ပြည်ရောက်ရာ

အမျိုးသားများ မှတစ် ပြင်ဆင် ဖွဲ့စည်း
ရေလုပ်ငန်း စဉ်မှာ

- ရေပိုက်သွယ် တန်းခြင်း နှင့်
ရေဖြောင့်တန်း
- မူလ တန်း ကျောင်း ဆောင်ရွက်ခြင်း
- အာဇာနည်အင်အား အကူအညီ ပေးပို့ခြင်း
- အကြံပြုချက် အကောင်အထည် ဖြည့်

ပြည်ထောင်စု

အမျိုးသမီးများနှင့် ပြည်ထောင်စုရေးရာ
လုပ်ငန်းများ

— ရေပိုက်ဆောင်ရွက်ခြင်းနှင့် ရေပေးစနစ်

လုပ်ဆောင်ပြီးလျှင်

— အမျိုးသမီးများနှင့် အမျိုးသားများအား

— အားပေးခြင်း၊ အားပေးမှုများ

১৯৭৩

১৯৭৩ : ১৯৭৩ : ১৯৭৩ : ১৯৭৩

- ১৯৭৩ : ১৯৭৩

- ১৯৭৩ : ১৯৭৩

- ১৯৭৩ : ১৯৭৩

- ১৯৭৩ : ১৯৭৩

- ১৯৭৩

၁၃။ ကဏ္ဍအလိုက် ဦးစားပေးဖွံ့ဖြိုးရေးအစီအစဉ်များ

---မြို့ပြကုန်--- ကျေးရွာအလိုက် ဦးစားပေး ဖွံ့ဖြိုးရေး လုပ်ငန်းစဉ်များ

	လုပ်ငန်းများ	အဆိုပြုသူ	လ/နှစ်	လုပ်ဆောင်မည့်သူ	ပြင်ပမှ ထောက်ပံ့သူ	
အခြေခံအဆောက်အအုံ	၁	စာအိမ်ကျောင်းတိုက်	ကျား [၂] မ [၂]	၂၀၁၇	လူထုလုပ်ကား	လူထုမဟုတ်
	၂	ရွာတွင်းရေဖမ်းပေးရေး	ကျား [၂] မ [၂]			
	၃	စာကြည့်တိုက်ဆောက်လုပ်ရေး	ကျား [၂] မ [၂]			
	၄	မိုးရေချိတ်စနစ်	ကျား [၂] မ [၂]			
	၅		ကျား [၂] မ [၂]			
	၆		ကျား [၂] မ [၂]			
	၇		ကျား [၂] မ [၂]			
အသက်မွေးဝမ်းကြောင်း	၁	မလုပ်နိုင်သူများအား အကူအညီပေးခြင်း	ကျား [၂] မ [၂]			
	၂		ကျား [၂] မ [၂]			
	၃		ကျား [၂] မ [၂]			
	၄		ကျား [၂] မ [၂]			
	၅		ကျား [၂] မ [၂]			
	၆		ကျား [၂] မ [၂]			
	၇		ကျား [၂] မ [၂]			
ကျန်းမာရေးနှင့် အာဟာရ	၁	ကျေးရွာအတွင်း ကျန်းမာရေးစစ်ဆေးရေး	ကျား [၂] မ [၂]			
	၂	ကျေးရွာအတွင်း ကျန်းမာရေးစစ်ဆေးရေး	ကျား [၂] မ [၂]			
	၃		ကျား [၂] မ [၂]			
	၄		ကျား [၂] မ [၂]			
	၅		ကျား [၂] မ [၂]			
	၆		ကျား [၂] မ [၂]			
	၇		ကျား [၂] မ [၂]			
နည်းပညာရရှိမှု	၁		ကျား [၂] မ [၂]			
	၂		ကျား [၂] မ [၂]			
	၃		ကျား [၂] မ [၂]			
	၄		ကျား [၂] မ [၂]			
	၅		ကျား [၂] မ [၂]			
	၆		ကျား [၂] မ [၂]			
	၇		ကျား [၂] မ [၂]			
အခြား	၁		ကျား [၂] မ [၂]			
	၂		ကျား [၂] မ [၂]			
	၃		ကျား [၂] မ [၂]			
	၄		ကျား [၂] မ [၂]			
	၅		ကျား [၂] မ [၂]			
	၆		ကျား [၂] မ [၂]			
	၇		ကျား [၂] မ [၂]			

၁၄။ VDP အရည်အသွေး ထိန်းချုပ်မှု

ထိန်းချုပ်သူ

ရက်စွဲ-

ရွာ- ဗြဟ္မစရိယ VDP ရက်စွဲ

မြို့နယ်- ပုသိမ်

ကျေးရွာအုပ်စု- ဗြဟ္မစရိယ

(၁) VDP စာရွက်စာတမ်းပြီးဆုံးမှုကို စစ်ဆေးပါ။ (OM အရ)

- မျက်နှာဖုံး (အဖုံး)
- မာတိကာ
- ကျေးရွာအခြေခံ Data
- PSA အကျဉ်းချုပ်နှင့် PRA လုပ်ငန်းစဉ်
- ကျေးရွာမှော်မှန်းချက် (ဆွေးနွေးချက် ရလဒ်)
- အမျိုးသား/ အမျိုးသမီး အဖွဲ့များ သဘောတူထားသည့် နောင်လေးနှစ်အတွက် ဦးစားပေးလုပ်ငန်းများ စာရင်း (အခြေခံ အဆောက်အဦ၊ အသက်မွေးမှု၊ ပညာရေး၊ လူမှုရေး ထိန်းသိမ်းမှု...)

နောက်ဆက်တွဲများ -

- လူမှုအကဲဖြတ်မှု စာရွက်စာတမ်းခါတ်ပုံနှင့် PRA လုပ်ငန်းစဉ် (ဖြစ်နိုင်လျှင်)၊ မြေပုံများပါရမည်၊ စည်းစိမ်ပိုင်ဆိုင်မှုအဆင့်၊ venn ပုံ....
- ကျေးရွာစီမံကိန်း ရေးဆွဲရေးအစည်းအဝေးမိတ္တူ
- ကျေးရွာ၏ အချက်အလက် (PC1 ပုံစံ)
- ကျေးရွာမှော်မှန်းချက်

(၂) လူမှုအကဲဖြတ်မှု အရည်အသွေးနှင့် VDP စစ်ဆေးပါ။

- VDP တွင် ပါဝင်သောလူဦးရေ (အမျိုးသား/ အမျိုးသမီး)
- လူမှုရေးအကဲဖြတ်မှုအရည်အသွေးနှင့် VDP အတွက် ရက်ပေါင်း
- PRA ပစ္စည်းများ အသုံးပြုသည့် အရေအတွက် -
- ပါဝင်သော လူဦးရေနှင့် လုပ်ငန်းများ မှတ်တမ်းတင်ခြင်း (အစည်းအဝေးမှတ်တမ်း၊ အဖွဲ့ခါတ်ပုံ၊ တိုင်းရင်းသား အနည်းစုနှင့် ထိခိုက်လွယ်သော အဖွဲ့များ)
 - အလွန်ကောင်း
 - ကောင်း
 - ညံ့

- လုပ်ငန်းများ မှတ်တမ်းတင်ခြင်းနှင့် အမျိုးသမီး အဖွဲ့အစည်းအဝေး၏ ရလဒ်အား ခွဲခြားပေးထားသလား
 - ရှိ
 - မရှိ
- စီမံကိန်း အရေအတွက် (အမျိုးသား/ အမျိုးသမီး ရွေးချယ်မှု အရေအတွက်) -

PRA နှင့် သက်ဆိုင်သော အခြား စီမံကိန်းအရေအတွက် (အမျိုးသား/ အမျိုးသမီး ရွေးချယ်မှု အရေအတွက်) -