

ပြည်ထောင်စုသမ္မတ မြန်မာနိုင်ငံတော် အစိုးရ
စိုက်ပျိုးရေး၊ မွေးမြူရေးနှင့် ဆည်မြောင်းဝန်ကြီးဌာန
ကျေးလက်ဒေသဖွံ့ဖြိုးတိုးတက်ရေး ဦးစီးဌာန
ကြံ့ခင်းမြို့နယ်



လူထုဗဟိုပြုစီမံကိန်း (ဒုတိယနှစ်စက်ဝန်း)
National Community Driven Development Project
(NCDDP)



ကျေးလက်ဒေသဖွံ့ဖြိုးရေးအစီအစဉ်
Village Development Plan (VDP)
လိန်ဂုဏ်ကျေးရွာ၊ ကြံတောကျေးရွာအုပ်စု

မာတိကာ

၁။ မြို့နယ်မြေပုံ

၂။ ကျေးရွာမြေပုံ(တည်နေရာ)

၃။ အုပ်စုတွင်ပါဝင်သောကျေးရွာများစာရင်း

၄။ ကျေးရွာအခြေခံအချက်အလက်များ

၅။ လူထုပူးပေါင်းပါဝင်သော လူမှုဆန်းစစ်ခြင်းနှင့် အကဲဖြတ်ခြင်း လုပ်ငန်းစဉ် (PSA/PRA)

အကျဉ်းချုပ်ဇယား

၆။ ကျေးရွာဖွံ့ဖြိုးရေးအစီအစဉ်အတွက် အသုံးပြုခဲ့သော PRA tools များနှင့်

တစ်ခုချင်းစီအတွက် သုံးသပ်ချက်များ

၇။ ကော်မတီဝင်များရွေးချယ်ခြင်းနှင့် ကျေးရွာဖွံ့ဖြိုးရေးအစီအစဉ်ဆောင်ရွက်မှု မှတ်တမ်း

ဓါတ်ပုံများ

၈။ ကော်မတီဝင်များစာရင်း

၉။ ကျေးရွာအချက်အလက်(ပုံစံ-၁)

၁၀။ စီမံကိန်းစက်ဝန်းအချိန်ဇယား(ပုံစံ-၂)

၁၁။ ကျေးရွာဖွံ့ဖြိုးရေးဦးစားပေးအစီအစဉ်(ပုံစံ-၃)

၁၂။ ကျေးရွာအုပ်စုစီမံကိန်းလုပ်ငန်းခွဲရွေးချယ်ခြင်း(ပုံစံ-၄)

၁၃။ အစည်းအဝေးမှတ်တမ်းများ

၁၄။ ကဏ္ဍအလိုက်ဦးစားပေးဖွံ့ဖြိုးရေးလုပ်ငန်းစဉ်များ

၁။ မြို့နယ်မြေပုံ

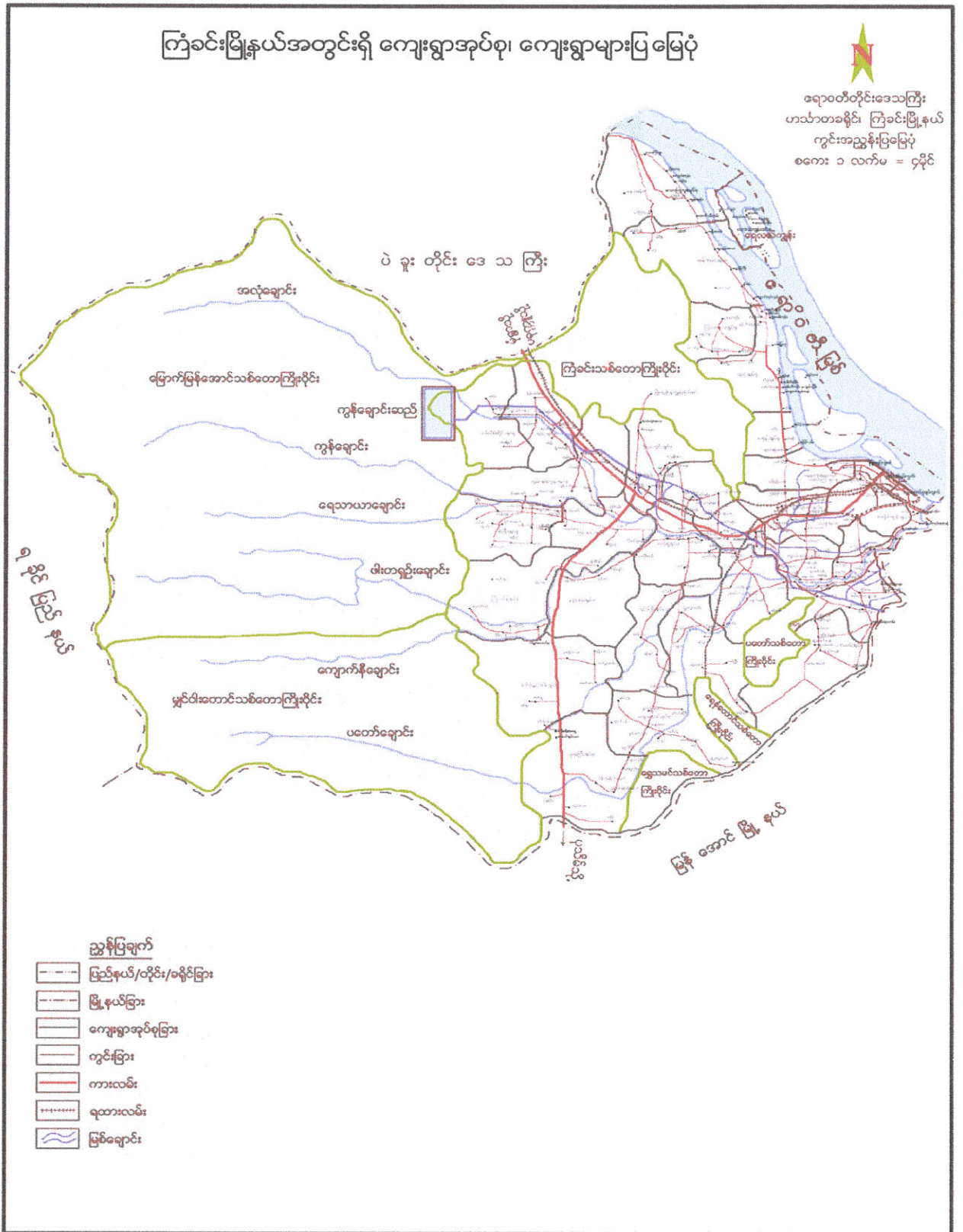

၃။ အုပ်စုတွင်ပါဝင်သော ကျေးရွာများစာရင်း

ကြံတောကျေးရွာအုပ်စုတွင် ပါဝင်သောကျေးရွာများစာရင်း

- (၁) ကြံတောကျေးရွာ
- (၂) ပြည့်စင်ကွင်းကျေးရွာ
- (၃) ထောက်ကြံ့ကုန်းကျေးရွာ
- (၄) တာစုကျေးရွာ
- (၅) ကျောက်တိုင်ကျေးရွာ
- (၆) လိန်ဂုဏ်ကျေးရွာ
- (၇) တိုက်ကြီးကျေးရွာ
- (၈) အောက်ပန်းတော်ကျေးရွာ
- (၉) ရေသောက်ကန်ကျေးရွာ
- (၁၀) လမိုင်းကွင်းကျေးရွာ
- (၁၁) ကိုးတောင်ရွာမကျေးရွာ
- (၁၂) ကိုးတောင်ရွာသစ်ကျေးရွာ
- (၁၃) မျောက်ချောကုန်းကျေးရွာ

ကြံတောကျေးရွာအုပ်စုသည် ကျေးရွာပေါင်း (၁၃) ရွာဖြင့် ပါဝင်ဖွဲ့စည်းထားပါသည်။

ရောဂါတို့၏ ၊ ယာယီအာရုံစိုက် ၊ ဣန္ဒြေကြီးမား ၊ ဣန္ဒြေကျေးဇူးအုပ်စုတွင် ဗိဇ္ဇာတိကျေးဇူး တည်ရှိပါသည်။ ဣန္ဒြေကြီးမား တောင်တက် ၎င်းတို့ အာရုံစိုက်မှုတွင် ယာယီအာရုံစိုက်မှု အရသာတွင် ကျောက်တိုင်ရွာ ၊ အရသာတက်တွင် တိုက်ကြီးရွာတို့ဖြင့် ဆက်သွယ်ထားပြီး ၊ ဗိဇ္ဇာတိကျေးဇူး၏ စိတ်ကောက်တွင် ယာယီအာရုံစိုက်မှု ရှိပြီး ဖြစ်ပေ ကဲ့သို့ပင် ကိုဦး - သိဒ္ဓံများကို စိုက်ပျိုးသည်။ ၎င်း၏ စောင့်ရှောက်တွင် ငယ်ကွေးများ တည်ရှိပြီး မိုးစပါး၊ ရွှေစပါး နှင့် မက်ပဲ စသည်တို့ကို ထွက်ပေးစိုက်ပျိုးကြသည်။

ဗိဇ္ဇာတိကျေးဇူးတွင် ဝါးဖြူ ၊ ဝါးတောများ စိုက်ပျိုး ၊ မွေးမြူပြီး ဝါးပုတ် ၊ ဝါးဖောင်း ၊ ဝါးပတ်ကောက် စသည် ၊ ဝါးနှင့် ပတ်သက်သည့် အရောင်းအဝယ်ပျက်စီးမှုများဖြင့် - စည်း အသက်ပွေးကြသည်။ ၎င်းပျက်စီးမှုသည် ကျေးဇူး၏ အဓိက စီးပွားရေးပျက်စီးမှု - စည်း ခေါ်ဆိုထိုက်ပေသည်။ ကျေးဇူးတွင် ဝါးအရောင်းအဝယ် ဆင်းပက်လာသည့် ငယ်ကွေးပျက်စီးမှု ဖြစ်ပျက်မှုများဖြင့် ၊ ဦး ရှိပေသည့်စည်း စေ့မြင်ခဲ့သည်။ ပဲခူး ၊ ငယ်ကွေး ၊ ဝါးဖြင့် အသက်ပွေးကြသည်။

ဗိဇ္ဇာတိကျေးဇူးတွင် အိမ်ထောင်စု ၄၇ - စု ရှိရှိကြသည်။ အမျိုးသား ၉၄ - ဦး ၊ အမျိုးသမီး ၈၃ - ဦး တို့ ရှိကြပြီး ၊ ငယ်ကွေး ၃ - ဦး ၊ အသက် ၆၅ - နှစ်အထက် ၈၀ - ဦး တို့ ရှိရှိကြသည်။

ဗိဇ္ဇာတိကျေးဇူးရှိ ဝါးအရောင်းအဝယ်တွင် မူလတန်းဝါးအရောင်းကို တိုက်ကြီး မူလတန်း ကျောင်း ၊ အပယ်တန်းနှင့် အတက်တန်းကို မျောက်ကျောင်း ၊ ဣန္ဒြေအတက်တန်းကျောင်းတို့တွင် ဝါးအရောင်းကြားကြသည်။ ကျွန်းမာအရောင်းနှင့် ပတ်သက်၍ နိုင်ငံခြား အုပ်စု စားပေးအရောင်းများ ၊ ဖြန့်ဖြူး စားပေး ၊ စားပေးအရောင်းများ ဟူးအောက်စားပေးများ ၊ များကြသည်။

ဗိဇ္ဇာတိကျေးဇူးရှိ ဝါးအရောင်းအဝယ်တွင် World Vision ၊ ဧည့်သည်စု၊ ဧည့်သည်စုနှင့် ကျွန်းမာအရောင်းအဝယ်တိုးတက်ရေး ကျွန်းမာအရောင်းအဝယ်တိုးတက်ရေးတို့ဖြင့် ကျွန်ုပ်တို့ တောက်ပံ့ပျက်ပျက်သည်။

ပညာပေးပို့ပေးခြင်းကို ပညာပေးပို့ပေးခြင်းတွင် ဗိဇ္ဇာတိကျေးဇူးအရင်း ရွာတွင် ၊ ငယ်ကွေးတို့ကို မြေဦးကျောင်းကျောက်ပေးခြင်း အကောင်အထည်ဖော် ဆောင်ရွက်ခဲ့သည်။

၅။

လူထုပူးပေါင်းပါဝင်သော လူမှုဆန်းစစ်ခြင်းနှင့် အကဲဖြတ်ခြင်း လုပ်ငန်းစဉ် (PSA/PRA)အကျဉ်းချုပ်

စဉ်	အကြောင်းအရာ	ရက်စွဲ	ဦးတည်အုပ်စု	တက်ရောက်သူ			အဓိကဆွေးနွေးချက်များ
				ကျား	မ	ပေါင်း	
၁။	လူမှုနှင့်သဘာဝ အရင်းအမြစ်ပြမြေပုံ (Social Map & Resource map)	၈.၁၂.၂၀၁၆	ရပ်မိရပ်ဖ၊ ကော်မတီဝင်များ၊ ရပ်ရွာလူထုများ	၅	၇	၇၂	- ဒေသတွင်း သဘာဝအရင်းမြစ်များ - လူမှုအဆောက်အအုံများ - ဘာသာရေးအဆောက်အဦများ - လမ်းပန်းဆက်သွယ်ရေးများ
၂။	ရာသီခွင်ပြ ကြွေစီနံ (Seasonal Calender)	၈.၁၂.၂၀၁၆	ကော်မတီဝင်များနှင့်၊ ရပ်ရွာလူထုများ	၅	၇	၁၂	- ရာသီဥတုစိုက်ပျိုးရေးသီးနှံများ၊ လအလိုက်ဝင်ငွေများ၊ အလုပ်အကိုင် အခွင့်အလမ်းများ၊ ပွဲတော်များ၊ သဘာဝဘေးများ၊ လယ်ယာလုပ်ငန်းနှင့် အခြားလုပ်ငန်းများ
၃။	လူမှုစီးပွားအဆင့် သတ်မှတ်ခြင်း (Wealth Ranking)	၈.၁၂.၂၀၁၆	ချမ်းသာ၊ အလယ်၊ အလတ်၊ နွမ်းပါး၊ အလွန်နွမ်းပါး အုပ်စုများ	၂	၈	၇၀	- ကျေးရွာ လူမှုစီးပွားအုပ်စုများ၊ ခွဲခြားသတ်မှတ်နိုင်ရေး - အဆင့်လိုက်အခြေခံ စံနှုန်းများ၊ အများသဘောတူ သတ်မှတ်နိုင်ရေး - ကျေးရွာ၏လူမှုစီးပွား
၄။	အဖွဲ့အစည်းချိတ်ဆက်မှုပြမြေပုံ (Venn Diagram)	၈.၁၂.၂၀၁၆	ကျေးရွာအုပ်ချုပ်ရေး အဖွဲ့၊ အခြားအဖွဲ့တွင် ပါဝင်သူများ	၂	၉	၇၇	- ကျေးရွာတွင်း၊ ပြင်ပအဖွဲ့အစည်းများ မည်ကဲ့သို့ ချိတ်ဆက် ဆောင်ရွက် နေသနည်း။
၅။	ပင့်ကူအိမ်ကွန်ယက် (cobweb)	၈.၁၂.၂၀၁၆	ကျေးရွာရှိ အမျိုးသားနှင့် အမျိုးသမီးများ	၂	၉	၇၇	- နေ့စဉ်ဘဝအတွက် ဆောင်ရွက်မှု တွင် အမျိုးသားနှင့်အမျိုးသမီးတို့၏ ပါဝင်နိုင်မှုအချိုး - အမျိုးသားနှင့်အမျိုးသမီး တန်းတူ အခွင့်အရေး ရရှိနိုင်မှုအပေါ် သုံးသပ်ခြင်း
၆။	အရင်းအမြစ်များ အပေါ်အသုံးပြုနိုင်မှု၊ လွှမ်းမိုးမှုနှင့် ဆုံးဖြတ်နိုင်မှု (Asset Mapping)	၈.၁၂.၂၀၁၆	ကျေးရွာရှိ အမျိုးသားနှင့် အမျိုးသမီးများ	၁၅	၂၄	၃၉	- အရင်းအမြစ်များအပေးတွင် (အမျိုးသားနှင့်အမျိုးသမီးများ) အသုံးပြုနိုင်မှုနှင့် ထိန်းချုပ်မှုတွင် မည်သည့်အကြောင်းကြောင့်နည်း။ မည်သို့ညီမျှစွာ ခံစားခွင့် ရမည်နည်း။
၇။	အခက်အခဲပြဿနာ (Problem)	၈.၁၂.၂၀၁၆	ကော်မတီဝင်များနှင့်၊ ရပ်ရွာလူထုများ	၁၅	၂၄	၃၉	- ဒေသဖွံ့ဖြိုးရေးအတွက် အနှောင့်အယှက် အတားအဆီး၊ အခက်အခဲများ၊ - လိုအပ်ချက်များ
၈။	ကျေးရွာမျှော်မှန်းချက်များ (Village Vision)	၈.၁၂.၂၀၁၆	ကော်မတီဝင်များနှင့်၊ ရပ်ရွာလူထုများ	၁၅	၂၄	၃၉	- ဒေသဖွံ့ဖြိုးရေးအတွက် ဘာတွေမျှော်မှန်းထားသလဲ။ ဘာကြောင့်မျှော်မှန်းထားသလဲ။
၉။	ကျေးရွာဦးစားပေး လုပ်ငန်းများ	၉.၁၂.၂၀၁၆	ကော်မတီဝင်များနှင့်၊ ရပ်ရွာလူထုများ၊ တက် ရောက်သူ အားလုံး	၇၄	၇၂	၃၆	- အကျိုးပြုလုပ်ဦးစား အကျိုးခံစားခွင့် - လိုအပ်ချက်အဆင့်သတ်မှတ်ခြင်း။

၆။ ကျေးရွာဖွံ့ဖြိုးရေးအစီအစဉ်အတွက်အသုံးပြုခဲ့သော လူမှုဆန်းစစ်၊
 အကဲဖြတ်ခြင်းလုပ်ငန်းစဉ်များ နှင့် တစ်ခုချင်းစီအတွက် သုံးသပ်ချက်များ ။

(က) လူမှုနှင့်သဘာဝအရင်းပြမြေပုံ ။

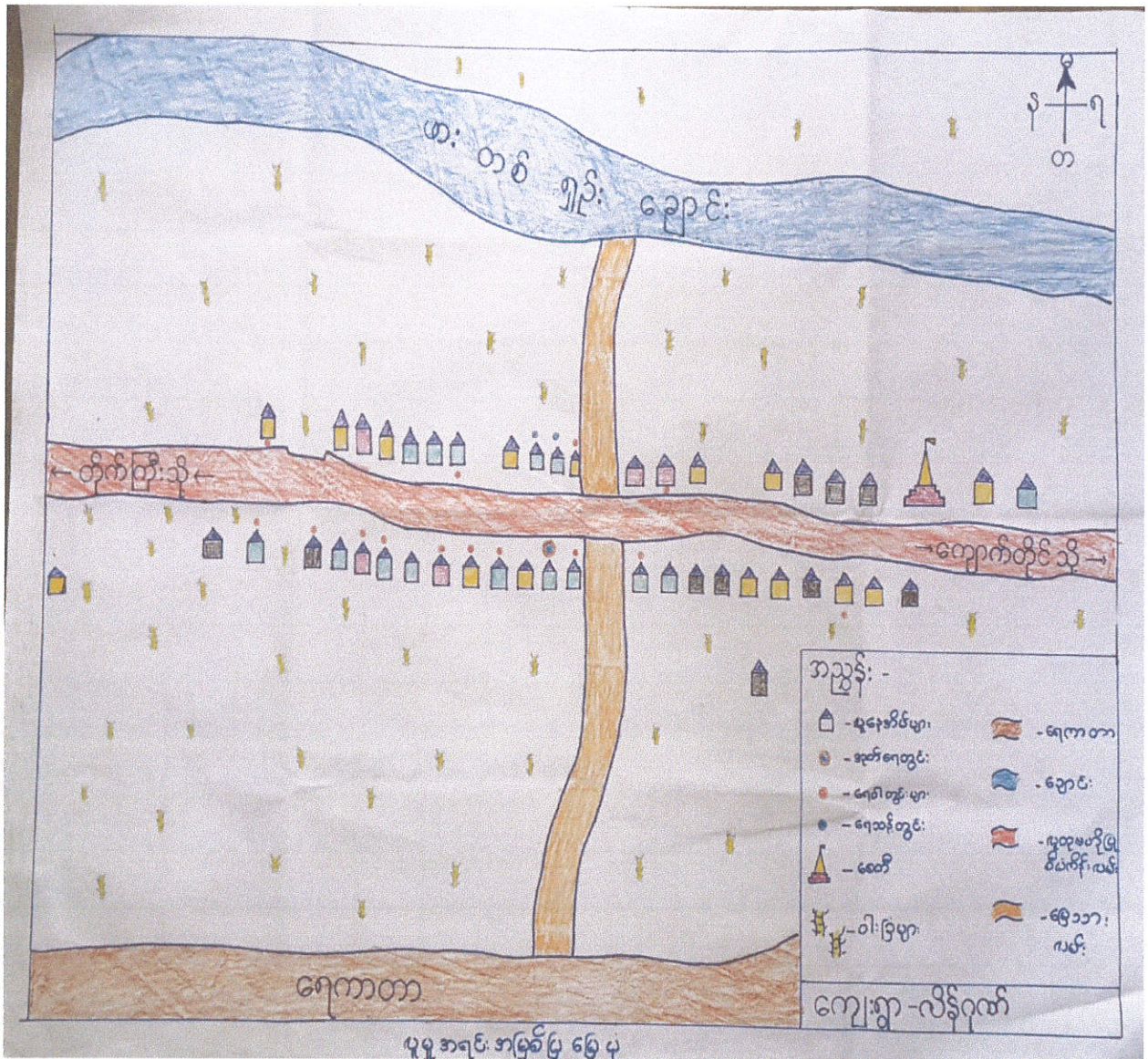

လူမှုနှင့်သဘာဝအရင်းအမြစ်ပြမြေပုံ ။

ပျူများနှင့် အင်းဒါလူမျိုးပြု ဖြေပုံ

ဆွေးနွေးချက်နှင့် ဆန်းစစ်ချက်

- ဝါးပြဲများ ၊ ဇားတစ်ရွာခြားရွာခင်းနှင့် ကျွန်းကျွန်းများ ၊ လယ်ယာဖြေ ကနဦးလယ်ကြိုဖြေ အသက်မွေးကြသည်။
- လောကယုဒကျေးဇူးများ ရှိပြီး စိုက်ပျိုးဖြေ နည်းပါးသည်။
- ဓမ္မရာဟိတနှင့် လမ်းများကောင်းမွန်ပြီး မိုးရာဟိတနှင့် ရွာများဆက်လမ်းများ ဆက်ခံပျံ့ ရှိသည်ကို တွေ့ရသည်။
- ဖိနပ်ရက်ကျားရွာတွင် အိမ်ထောင်စု ၄၇ - ၈ ရှိပြီး အိမ်ဖြေ ၄၅ အိမ်ရှိသည်ကို တွေ့ရသည်။
- တစ်ရွာလုံး ဗုဒ္ဓဘာသာကို ကိုးကွယ်ကြပြီး ကျွန်း-ကလေးကျွန်းများသည်။ ထို့တက်ရန် ဝါးကတော အချက်များ-
- ရွာတွင်း ၊ ရွာပြင် လမ်းများကောင်းမွန်ရန်၊
- ဓမ္မရာဟိ လောကယုဒကျေး အဆက်အခံများဖြေရှင်းနိုင်ရန်၊
- အခန်းအခင်းပြုများ ကျွမ်းဝင်ရန်၊
- ဖိနပ်ရက် ကောက်ပျိုးရန်၊
- ကျွန်းတစ်ရွာ စောင့်ရှောက်ပျံ့များ ရရှိရန်၊
- စိုက်ပျိုးကျေး နည်းလမ်းကောင်းများ ရရှိရန်၊
- ကလေးကျွန်း အခင်းအလမ်းများ ရရှိရန် ၊

(ခ) ရာသီခွင်ပြ-ပြက္ခဒိန် ။

<p style="text-align: center;">ရာသီခွင်ပြ-ပြက္ခဒိန်</p> <p style="text-align: right;">ပတ်ကျော်စွဲအား - ၅ နေ့ ၀ - ၇ နေ့</p>												
အင်္ဂါ	တနင်္ဂနွေ	တနင်္လာ	ဧည့်	ဧည့်	ဧည့်	ဧည့်	ဧည့်	ဧည့်	ဧည့်	ဧည့်	ဧည့်	အချိန်
ရာသီဥတု												၆၄၄
အပူချိန်	၂၀°C	၂၀°C	၂၀°C	၂၀°C	၂၀°C	၂၀°C	၂၀°C	၂၀°C	၂၀°C	၂၀°C	၂၀°C	မိုးရွာ
အလင်း	၂၀၀၀	၂၀၀၀	၂၀၀၀	၂၀၀၀	၂၀၀၀	၂၀၀၀	၂၀၀၀	၂၀၀၀	၂၀၀၀	၂၀၀၀	၂၀၀၀	၂
ပူအေး												ဟင်းပန်းကန်
လူအရေအတွက်	၂	၂	၂	၂	၂	၂	၂	၂	၂	၂	၂	ကျွန်းကျေးကောင်း
အစားအသောက်												ကျွန်းကျေးမကောင်း
ရေအရေအတွက်	မရှိ	မရှိ	မရှိ	မရှိ	မရှိ	မရှိ	မရှိ	မရှိ	မရှိ	မရှိ	မရှိ	ဟင်းကောင်း
အစားအသောက်												ဟင်းသင်း
												ဟင်းမကောင်း

ရာသီခွင်ပြ-ပြက္ခဒိန် ဇယား ။

ကယီခွင့်ပြု ပြက္ခဒိန်
ဆွေစွာဖြင့် နှင့် ဆန်းစစ်ခြင်း

- ဝါးချစ် ၊ ဝါးဆွဲ ငဝေတီးဖြင့် ၊ ဝါးဖောင်း ၊ ဝါးပတ်ဏ္ဍာန် ၊ ကျောင်း ၊ မြေပဲနုတ်
ပတ်ဝိုက် တို့ ဖြစ် ။ ကျားပုး ကယက်ပွေးကြွယ်သည်။
- ကယ်ယာဖြေဖြင့် ကယက်ပွေး ကြယ် အနည်းငယ်ရှိပြီး ၊ အရောင်းကယ်ပုလင်း ပျားဖြင့်
ကယက်ပွေးကြယ်များလည်းရှိသည်။
- မိုးရာသီတွင်သာ ဝေငွေကောင်းပွန်ကြွပြီး ကျန် ကယီတို့တွင် ပင်ပွေ ကယင်ကတိသာရှိသည်။
- ဝေငွေ နှင့် ပတ်သက်၍ အမျိုးသား ၊ အမျိုးသမီး ကွဲပြားသွား သိပ်မရှိပေ။
- ပွဲစား များနှင့် ပတ်သက်၍ ယဇ်နိဗ္ဗာန် ၊ ချော့ကျော့ပွားပွား ၊ မီးတိုင်းပွဲစား ၊ ကထိန်ပွဲ ၊
ကယင်ပွဲ နှင့် ဝေငွေပွဲ တို့ရှိ၍ ကယင်ပွဲများနှင့် ပတ်သက်၍ အစီအစဉ်များ ၊ ဆောင်-
ရွက်မှု များကို ထို ပွဲစားကုန်များကို ကျောင်းပွဲ၍ ဆောင်ရွက်ရန်။
- ကျန်တန်းနှင့် ပတ်သက်၍ ကယီအင်္ဂါတစ်ပြစ်ပွားများသာ ရှိပြီး မည်သို့ပင်မူ ကာကွယ်
ပျောက် ဆွေစွာ
- ကယင်ကတိကုန် နှင့် ပတ်သက်၍ မိုးရာသီတွင် အာရုံစိုက်မှုများရှိစေရန်ကြောင့် ဆွေစွာပင်။

(ဂ) လူမှုစီးပွားအဆင့် သတ်မှတ်ခြင်း ။

ဥစ္စာဓာတ် အဆင့် သတ်မှတ်ချက်

ပြင်ဆင်ရေး နေ့: ၁၉
 ကူး: ၂
 ၂ . ၈

အဆင့်	သတ်မှတ်ချက်	အိမ်ခြေ	ရာခိုင်နှုန်း
အမြင့်ဆုံးအဆင့် က	ဝါ.ခြံ၊ မော်တော်၊ ကား၊ ကုန်း၊ ဆိုင်ကယ်၊ ဆွစ်ခ်၊ ပြင်ဆင်မှု၊ နှစ်ထပ်ခန်း၊ PSI, Sky Net, TV ဆိုင်ကယ်၊	၅	၁၁ %
ပြင်ဆင်ရေးအဆင့် ခ	ဝါ.ခြံ၊ အဆင့်၊ ဆိုင်ကယ်၊ ကုန်း၊ လယ် ဆွစ်ခ်၊ ပြင်ဆင်မှု၊ နှစ်ထပ်ခန်း၊ ဆိုင်ကယ်၊	၁၅	၃၃ %
မပြင်ဆင်ရေးအဆင့် ဂ	စက်ကိရိယာ၊ ဆိုင်ကယ်၊ ဝါ.ခြံ၊ ဆွစ်ခ်၊ တရုတ်ကား၊ လက်၊ လက်၊ နှစ်ထပ်ခန်း	၁၅	၃၃ %
နိမ့်ဆုံးအဆင့် ဃ	ဝါ.ခြံ၊ တရုတ်ကား၊ သက်ကယ်၊ ကျပ်၊ အလုပ်	၁၀	၂၂ %
	စုစုပေါင်း	၄၅	၁၀၀ %

လူမှုစီးပွားအဆင့်သတ်မှတ်ခြင်းပြပုံ ။

၃၅၁၃ ကြွယ်ဝမှု ဝယ်ယူ

ဆွေးနွေးခြင်းနှင့် ဆန်းစစ်ခြင်း

- ကျေးဇူးတင် နှစ်ပတ်လည် အိတ် ၀၀ - အိတ် နှစ် ပတ်လည်လော အိတ် ၁၅ အိတ်ရှိသည်။
- ဆင်းရဲ နှစ်ပတ်လည်ကြွခြင်းမှာ ရှေ့ဆုံး၊ ကျောက်၊ လုပ်ငန်းများကိုသာ လုပ်ဆောင်နေရလော-
ကြောင်း ၊ ပုံမှန်ဝင်ငွေ ရရှိရှိခြင်းတို့ကြောင့် စိမ့်ကပ်၊ ရေဖျန်း၊ ပညာရေး စသည်
အာဏာအာဏာ နှစ်ပတ်လည်လည်း ဖြစ်ပါသည်။
- ဝိတ်တို့ ကျေးဇူးတင်ဖြင့် ပြုပြင်ရေး အစီအစဉ်များ-ကျေးဇူးတင် ဆင်းရဲနှစ်ပတ်လည်များ
အားလပ်ချိန်တို့တွင် ရေးဆွဲခြင်း ၊ ထိုအခါ လိုအပ်လော လုပ်ငန်းများကို အစားထိုး
စဉ်းစားပေးခြင်းတို့ဖြင့် ဆောင်ရွက်ပွားရန် ၊
- လက်လုပ်ငန်းဖြင့် ဆောင်ရွက်ခြင်းသည် လုပ်အား ၂ ရရှိခြင်း ၊ ငါးစု ဝင်ငွေပျား
တိုးတက်ဖြစ်ပေါ်စေခြင်း ၊ အဖွဲ့ ပြုလုပ်ခြင်းအားဖြင့်လည်း ထိုအခါ တူညီပင် ဖြစ်ကြောင်း ၊
ကျောက်၊ လုပ်ငန်းများ ဆောင်ရွက်လျှင် စွန့်ပယ် သောအခါ ကျောက်အားကို
ဖြေရှင်းနိုင်မည် ဖြစ်ကြောင်း ၊

(ဃ) ပင့်ကူအိမ်ကွန်ယက်ပုံစံ သုံးသပ်ခြင်း ။

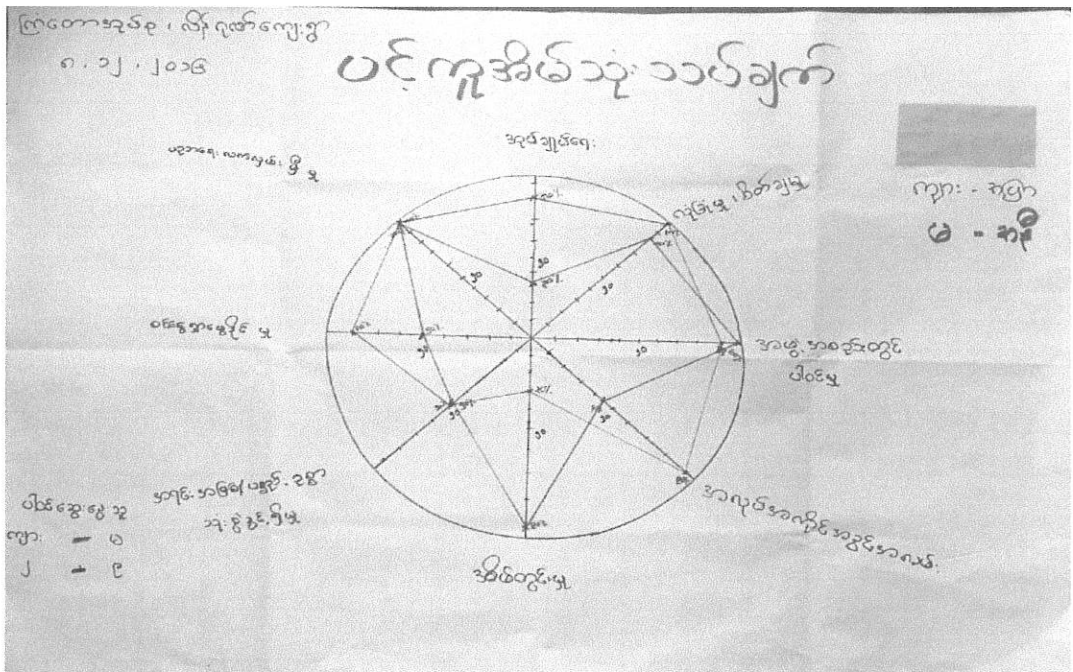
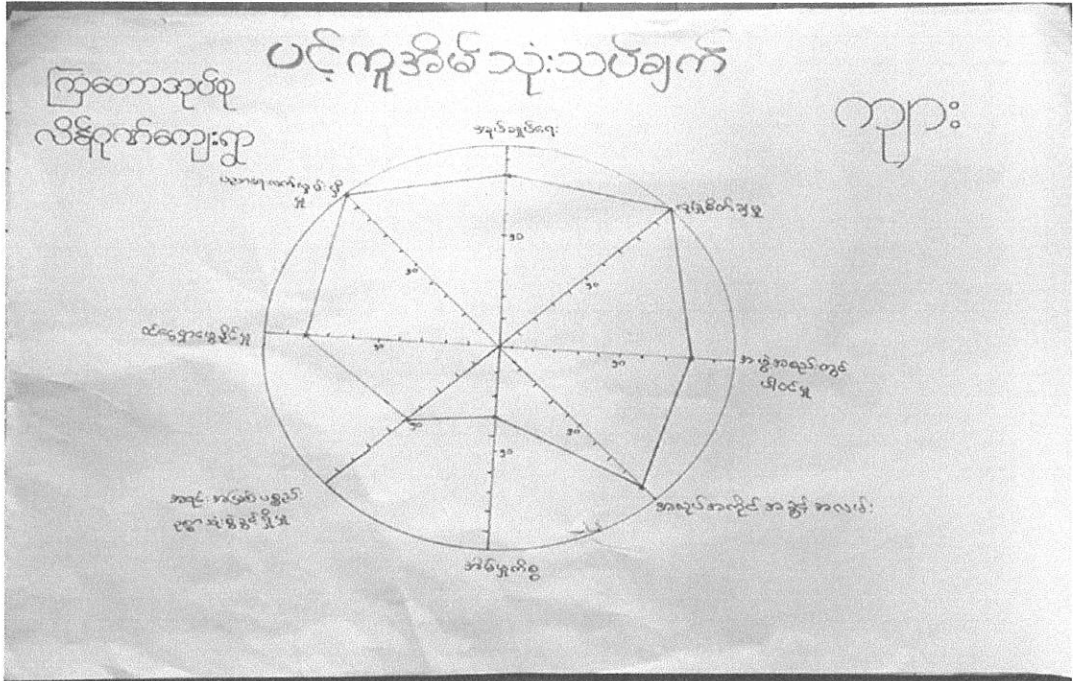

ပင့်ကူအိမ်ကွန်ယက်ပုံ။

ပင်ကုန်ကိုင်ပုံစံ ယုံ့သလဖြင့်၊

ကွေးကွေးခြင်း နှင့် ဆန်းစစ်ခြင်း၊

- အမျိုးသမီးများသည် အပုပ်အကိုင်အနွှိ အလတ် အားပျက်ပြီး ဝေငွေ ရရှိမှု အားပျက်သည်။ အမျိုးသားများမှ အပုပ်အကိုင်အနွှိ နှင့် အပုပ်အကိုင်အနွှိ အလတ်၊ ဝေငွေတို့တွင် ဦးဆောင်ရသည်။
- အမျိုးသမီးများမှာ အိမ်ထောင်ရေးများတွင် အားပျက်ပြီး ဝေငွေရရှိရသည်။ အတွက် အခြား ကိစ္စများတွင် အားပျက်ရကြောင်း၊ ကွေးကွေး ဖော်ပြကြသည်။
- အမျိုးသမီးများအနေဖြင့် ဦးစီး၊ ဦးဆောင်ကာ ဆောင်ရွက်ပေးကြောင်း၊ ဝေငွေ ဝယ်ယူ အမျိုးသမီးများ၏ ခွဲဝေအားပျက်များ ဖြစ်တက်လာသည်ဖြစ်ကြောင်း၊
- ပစ္စည်း၊ ပစ္စည်း ဖြစ်ရသည်များကို အားပျက်ပေးနိုင်သည်ဖြစ်ကြောင်း၊
- ကျားများတွင် အမျိုးသမီး ဝေးသန့် အားပျက်ပေးကြောင်း၊ အပုပ်အကိုင်အနွှိ နှင့် အပုပ်အကိုင်အနွှိ ဝေငွေ၊ အပုပ်အကိုင်အနွှိ အလတ်အားပျက်ရခြင်း အမျိုးသမီးများနှင့် တိုင်ပင်ဆွေးနွေး လက်တွေ့ စောင့်ကြည့်ခြင်း၊ အားပျက်ပေးသည် ဖြစ်ကြောင်း၊

(c) အရင်းအမြစ်များအပေါ် အသုံးပြုမှု၊ ပိုင်ဆိုင်မှုနှင့်ထိန်းချုပ်မှု ။

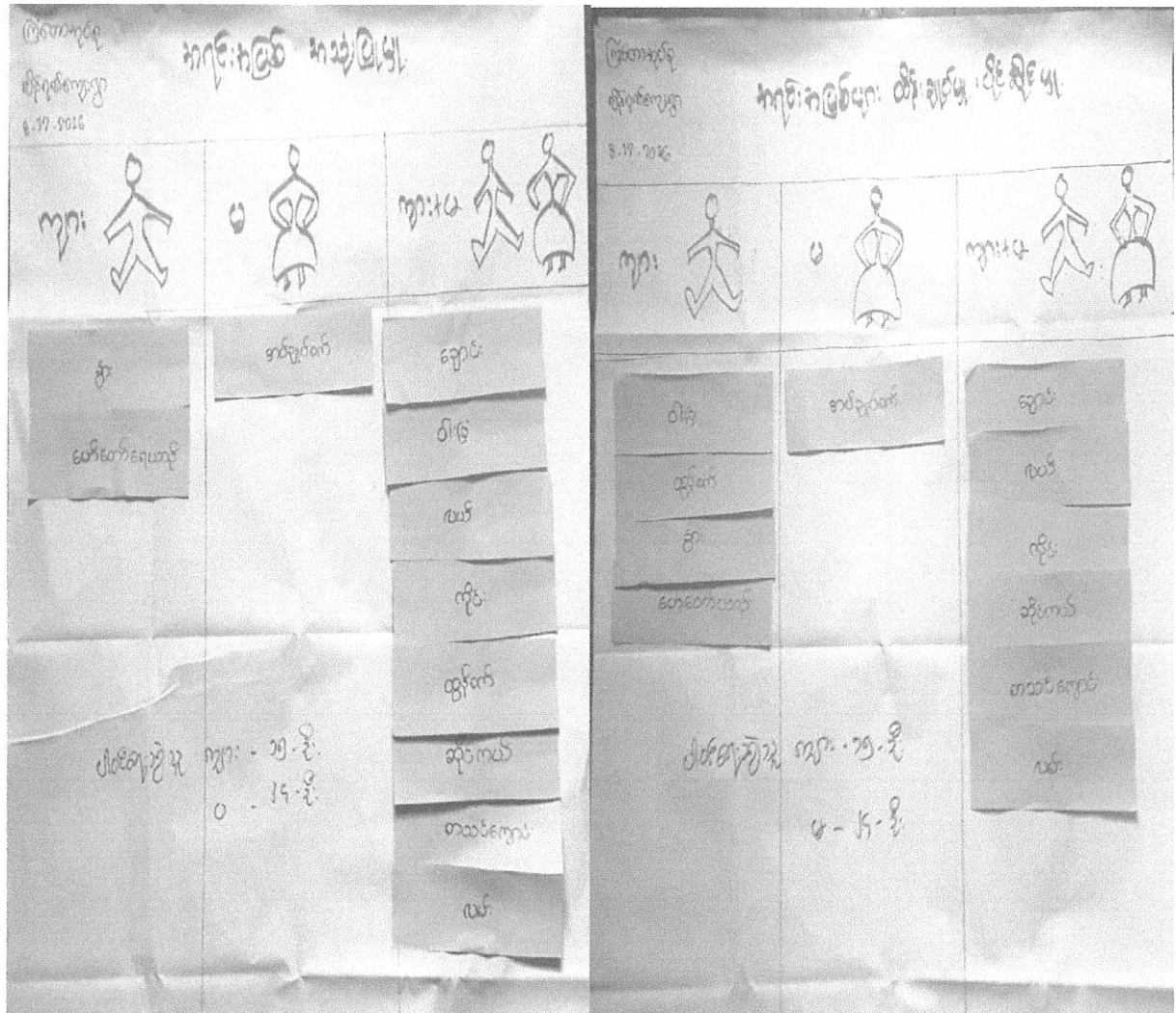

အရင်းအမြစ်များအပေါ် အသုံးပြုမှု၊ ထိန်းချုပ်မှု၊ ပိုင်ဆိုင်မှု

ပိုင်ဆိုင်မှု၊ ဆင်းစစ်ခြင်း

ဆွေးနွေးခြင်းနှင့် ဆန်းစစ်ခြင်း

- အမျိုးသားများမှ နား၊ ဖော်ဖော်ယောဒ်တို့ကို ယိုးဒယားအသုံးပြုကြသည်။
- အမျိုးသမီးများမှ အင်အားစွမ်းကို ယိုးဒယားအသုံးပြုကြသည်။
- ရှေးဦး၊ ပါးဖြူ၊ လယ်၊ ကိုင်း၊ ဣန္ဒဝေ၊ ဆိုဗာဏ်၊ စာပေကျောင်း၊ လမ်းတို့ကို အမျိုးသားများ၊ အမျိုးသမီးပါ အသုံးပြုကြသည်ကို တွေ့ရသည်။
- ဝိန်းချုပ်မှုတွင် အမျိုးသမီးများမှ အင်အားစွမ်း
- * အမျိုးသားများမှ ပါးဖြူ၊ ဣန္ဒဝေ၊ နား၊ ဖော်ဖော်ယောဒ် တို့ကို ဝိန်းချုပ်သည်။
- ရှေးဦး၊ လယ်၊ ကိုင်း၊ ဆိုဗာဏ်၊ စာပေကျောင်း၊ လမ်းတို့ကို အမျိုးသား၊ အမျိုးသမီး နှစ်ဦးစလုံးမှ ဝိန်းချုပ် ပိုင်ဆိုင်ကြောင်း ဖော်ပြကြသည်။
- အမျိုးသမီးများက ဆုံးဖြတ်ချက်ချခြင်း၊ အကောင်အထည်ဖော်ရာတွင် ပူးပေါင်းပါဝင် ဆောင်ရွက်ခြင်းတို့ဖြင့် အမျိုးသမီးများ၏ ဗွမ်းအားစွမ်းကို ပြန်လည်အသုံးပြုကြောင်း ကျား၊ မ နှစ်ဦးစလုံး ချီးမြှင့်ပေး ဖြစ်ကြောင်း။

(၈) အဖွဲ့အစည်းချိတ်ဆက်ပြမြေပုံ ။

ကျေးဇူးအတွင်း၌ ဖွဲ့စည်းထားသော အဖွဲ့အစည်းများ

- ၁။ လူထုဗဟိုပြုအဖွဲ့ (၁)
- ၂။ ~~ဗြိတိန်~~ World Vision အဖွဲ့ (အင်ဂျေစီရွှေချေး) (၃)
- ၃။ အုတ်ချုပ်ရေးမျှအဖွဲ့ (၁)
- ၄။ ကျွန်ုပ်တို့အဖွဲ့ (World Vision) (၄)
- ၅။ ကျောင်းကော်မတီအဖွဲ့ (၆)
- ၆။ သဘာဝပတ်ဝန်းကျင်ထိန်းသိမ်းရေးအဖွဲ့ (၉)
- ၇။ ဒီပဲယက်အဖွဲ့ (၇)
- ၈။ ကျေးဇူးဇီလစ်ရေးအဖွဲ့ (၆)
- ၉။ ကျေးဇူးလူငယ်ဖွဲ့စည်းရေးအဖွဲ့ (၂)

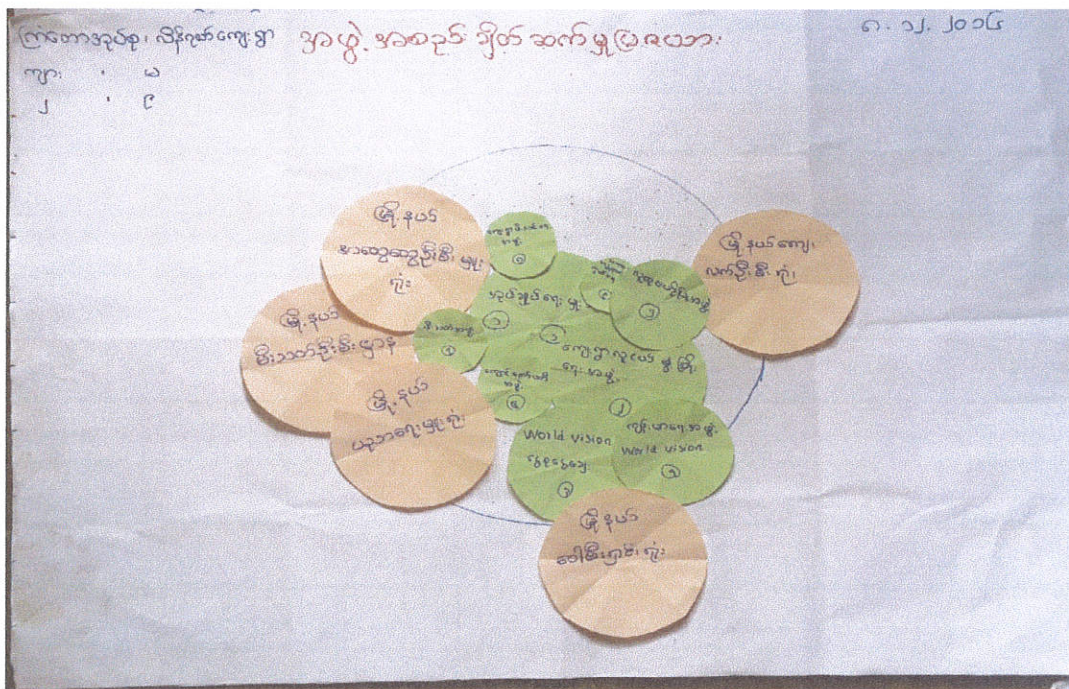

အဖွဲ့အစည်းချိတ်ဆက်ပြ မြေပုံအညွှန်း ။

နည်းကစား: ချိတ်ဆက်ပေးခြင်း

ကျေးဇူးပြုပြီး နှစ်စဉ်

- ကျေးဇူးပြုပြီး နှစ်စဉ် ချိတ်ဆက်ပေးခြင်း နှင့် ကျေးဇူးပြုရင်ဖြစ်ပေ ဟိုသို့ ကျေးဇူးပြုပြီး ဖွဲ့စည်းထားသော အဖွဲ့များကို ချိတ်ဆက်ပေးပါ။
- ကျေးဇူးပြုပြီး ဘာသာရေးအဖွဲ့တို့တွင် ရှိသည့် ဘာသာရေးအဖွဲ့၊ ဝိမ်းငွေအဖွဲ့၊ စာအုပ်အဖွဲ့ စသည်တို့ကို ချိတ်ဆက်ပေးပါ။
- ကျေးဇူးပြုပြီး နည်းကစားအဖွဲ့များကို ချိတ်ဆက်ပေးပါ။ ကျေးဇူးပြုပြီး ဖွဲ့စည်းပေးပါ။ World Vision-အဖွဲ့ (ဝေဖန်ရေးအဖွဲ့) ၊ World Vision (ဝေဖန်ရေးအဖွဲ့) ၊ အဖွဲ့အစည်းများကို ချိတ်ဆက်ပေးပါ။ ၊ ဝေဖန်ရေးအဖွဲ့ ၊ ဝေဖန်ရေးအဖွဲ့ ၊ ဝေဖန်ရေးအဖွဲ့ နှင့် ဝေဖန်ရေးအဖွဲ့ ကျွန်ုပ်တို့အဖွဲ့ ဟိုသို့ဖြစ်ပါသည်။
- ဝေဖန်ရေးအဖွဲ့အဖွဲ့များ ဖြစ်လာ ဖြစ်သည့် အဖွဲ့အစည်းတို့ကို ချိတ်ဆက်ပေးပါ။ ဝေဖန်ရေးအဖွဲ့အဖွဲ့များ ၊ ဝေဖန်ရေးအဖွဲ့အဖွဲ့များ နှင့် ဝေဖန်ရေးအဖွဲ့အဖွဲ့များ ဟိုသို့ဖြစ်ပါသည်။ ချိတ်ဆက်ပေးပါ။
- ကျေးဇူးပြုပြီး နည်းကစားအဖွဲ့အဖွဲ့များ ဖြစ်လာ ပြီးပါက ၊ ဝေဖန်ရေးအဖွဲ့အဖွဲ့များ ဝေဖန်ရေးအဖွဲ့အဖွဲ့များ ဟိုသို့ဖြစ်ပါသည်။

(ဆ) အမျိုးသား၊ အမျိုးသမီးအုပ်စုများ၏ အခက်အခဲ ပြဿနာများ ။

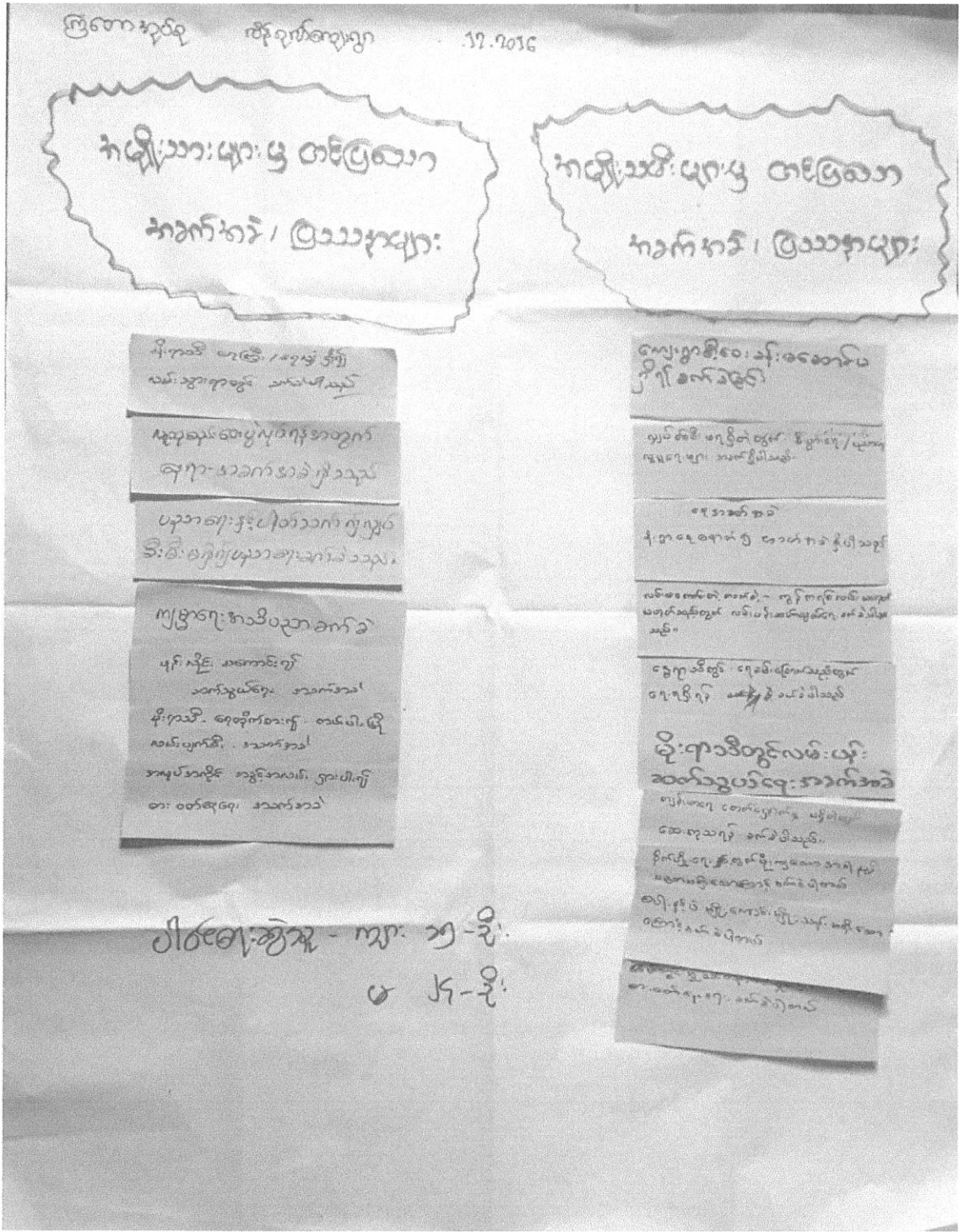

ရွေးချယ်မှု တစ်ပြောစွမ်းစော

ကောက်ခံ ဝတ္တရားများ

- မိုးရာသီတွင် ယားတစ်ရှင်းချောင်း-ရွာကြီး၊ ရှေးဦး မျှ.ကြောင်. နတ်ပန်းများပျက်စီး၍ ဝှားဟောရောက်စေ
 - ရွေးချယ်မှု အစဉ်းအစားများပြုလုပ်ရာ၌ ရွေးချယ်ကောက်ခံ များပြီကြောင်း
 - နည်းစစ် ဖြစ်ပေါ်လာသည်။ ကမ္ဘာ၏ စီးပွားရေး၊ ပညာရေး၊ နည်းပညာရေး နှင့် အခြားခြား
 - ကမ္ဘာ့စီးပွားရေး၊ ဖွဲ့စည်းပုံများ အားပေးသည်။ ကောက်ခံ
 - ဖွဲ့စည်းပုံ၊ ဆက်ပေးရေး၊ မကောင်းပျက်စီးသည်။ ကောက်ခံ
 - ကမ္ဘာ့စီးပွားရေး ကွင်းကလေးများ၊ နည်းပါးခြင်း
 - ရေတိုက်စား၍ ကုတ်ပါးပြီ နည်းပညာသည်။ ကောက်ခံ
 - ရွေးချယ်မှု ရှေးဦးစွာကြောင့် စာအုပ်များကို ခတ်စား
 - မြန်မာ့စီးပွားရေး၊ နည်းပညာများ၊ ကားနည်းပညာသည်။ ကောက်ခံ
 - မြန်မာ့စီးပွားရေး၊ များစွာကောင်းပျက်စီးသည်။ ဖွဲ့စည်းပုံ။ ကောက်ခံ
 - နည်းပညာရေး၊ ဖွဲ့စည်းပုံနှင့်အညီ ပညာပေးသည်။ ကောက်ခံ
- စာအုပ်ကို ရွေးချယ်တင်ပြခြင်းပင်။

(၉) ကျေးရွာ(အမျိုးသား၊ အမျိုးသမီး) မျှော်မှန်းချက် ။

ကြံ့ခက်စွာ

လိပ်လက်ကျေးရွာ

၉.၇.၇၀၇၆

အမျိုးသားများမှ တစ်ဦးတည်း
မျှော်မှန်းချက်များ

အမျိုးသမီးများမှ တစ်ဦးတည်း
မျှော်မှန်းချက်များ

ကျေးရွာ ဆေးပေးခန်း ရှိမည်ဟု

ဆေးပေး ခန်း အသုံးပြုရန် အတွက် အဆောက်အအုံ တည်ဆောက်ပေးပါရန်

ရေပိုမိုရရှိရန် ရေကန်များ တူးဖော်ပေးရန်နှင့် ရေသောက်ရန်အတွက် ရေအိုးများ တပ်ဆင်ပေးပါရန်

ကျေးရွာအတွင်း ဆေးပွဲ ဖြုတ်ရာတွင် အသုံးပြုရန် ဝါဝါနှင့် ရေခဲအိုးများ တပ်ဆင်ပေးပါရန်

ရွာ အနီးတွင် ကျွဲကုတ် အဖမ်း ခံရခြင်းကို ကာကွယ်ပေးပါရန်

ရွာ ဝါးပင်တိုက် အနီးတွင် လူကြီးများ နေထိုင်ရာတွင် အန္တရာယ် ရှောင်ပေးပါရန်

ရွာအတွင်း အသုံးပြုရန် ရေအိုးများ တပ်ဆင်ပေးပါရန်

ရွာအတွင်း အသုံးပြုရန် ရေအိုးများ တပ်ဆင်ပေးပါရန်

ရွာအတွင်း အသုံးပြုရန် ရေအိုးများ တပ်ဆင်ပေးပါရန်

ရွာအတွင်း အသုံးပြုရန် ရေအိုးများ တပ်ဆင်ပေးပါရန်

ကျေးရွာ ဆေးပေးခန်း ရှိမည်ဟု

ကျေးရွာ အတွင်း ဆေးပေးခန်း တည်ဆောက်ပေးပါရန်

ကျေးရွာ အတွင်း ဆေးပေးခန်း တည်ဆောက်ပေးပါရန်

ကျေးရွာ အတွင်း ဆေးပေးခန်း တည်ဆောက်ပေးပါရန်

ကျေးရွာ အတွင်း ဆေးပေးခန်း တည်ဆောက်ပေးပါရန်

ကျေးရွာ အတွင်း ဆေးပေးခန်း တည်ဆောက်ပေးပါရန်

ကျေးရွာ အတွင်း ဆေးပေးခန်း တည်ဆောက်ပေးပါရန်

ကျေးရွာ အတွင်း ဆေးပေးခန်း တည်ဆောက်ပေးပါရန်

ကျေးရွာ အတွင်း ဆေးပေးခန်း တည်ဆောက်ပေးပါရန်

ကျေးရွာ အတွင်း ဆေးပေးခန်း တည်ဆောက်ပေးပါရန်

ဝါးပင်တိုက် အနီးတွင် လူကြီးများ နေထိုင်ရာတွင် အန္တရာယ် ရှောင်ပေးပါရန်

(၇၂) ကျေးရွာဦးစားပေးလုပ်ငန်းများ အဆင့်သတ်မှတ်ချက် ။

ကြံ့ခိုင်စွာ ကျေးရွာ
 လမ်းဆုံကျေးရွာ
 ၇. 19. 2016

ကျေးရွာမှ လိုအပ်နေသော ဖွံ့ဖြိုးရေး လုပ်ငန်းများ အဆိုပြုစာအုပ်

ကျား

- ကျေးရွာတွင် အားလုံးအသုံးပြုသည့် အထက်ပိုင်းအစားအသုံးဆောင်ရန် အားလုံးအသုံးပြုရန် လိုအပ်ပါသည်။
- ကျေးရွာတွင် ကုန်လုပ်ငန်း စတင်
- ကျေးရွာတွင် ဓာတ်အားဓာတ်အား
- ကျေးရွာတွင် ကျေးရွာလမ်းအစားအသုံးဆောင်ရန် လိုအပ်ပါသည်။
- အိုးသစ် အုတ်အုတ် အခြေ
- ကျေးရွာ အားလုံးအသုံးပြုရန်
- ကျေးရွာအတွင်း အခြေအလေ့အကျင့်

မိန်းမ

- ကျေးရွာတွင် အားလုံးအသုံးပြုရန် လိုအပ်ပါသည်။
- ကျေးရွာတွင် အားလုံးအသုံးပြုရန် လိုအပ်ပါသည်။
- ကျေးရွာတွင် အားလုံးအသုံးပြုရန် လိုအပ်ပါသည်။
- ကျေးရွာတွင် အားလုံးအသုံးပြုရန် လိုအပ်ပါသည်။
- ကျေးရွာတွင် အားလုံးအသုံးပြုရန် လိုအပ်ပါသည်။
- ကျေးရွာတွင် အားလုံးအသုံးပြုရန် လိုအပ်ပါသည်။
- ကျေးရွာတွင် အားလုံးအသုံးပြုရန် လိုအပ်ပါသည်။
- ကျေးရွာတွင် အားလုံးအသုံးပြုရန် လိုအပ်ပါသည်။
- ကျေးရွာတွင် အားလုံးအသုံးပြုရန် လိုအပ်ပါသည်။
- ကျေးရွာတွင် အားလုံးအသုံးပြုရန် လိုအပ်ပါသည်။
- ကျေးရွာတွင် အားလုံးအသုံးပြုရန် လိုအပ်ပါသည်။
- ကျေးရွာတွင် အားလုံးအသုံးပြုရန် လိုအပ်ပါသည်။
- ကျေးရွာတွင် အားလုံးအသုံးပြုရန် လိုအပ်ပါသည်။

**အမျိုးသား၊ အမျိုးသမီးများတို့မှ တင်ပြသော
 ကျေးရွာဖွံ့ဖြိုးတိုးတက်ရေး လုပ်ငန်းများ**

ကြေးရွာ မြို့နယ်
 ဝိသုဒ္ဓိစာပေအဖွဲ့
 ၄. ၁၃. ၂၀၁၆

ကျေးရွာ ဖွဲ့စည်းမှု လုပ်ငန်းများ
 ဦးစားပေးဆောင်ရွက်ရန်
 အမတ်ကြီး

- ၂ [ကျား + ၀] အစဉ်အဆက် နှစ် ၆၀
- ၀ [ကျား + ၀] ဂွာတွင်းကွန်ရက်စုစုစု ၈၈
- ၃ [ကျား + ၀] စက်၊ ရေတွင်း၊ ရေခဲ၊ ရေငိုက်အင်္ဂါတန်း ၄၅
- ၄ [ကျား] စာကြည့်တိုက် ၃
- ၅ [ကျား + ၀] ဆေးပေးစခန်း ၂
- [ကျား + ၀] ဝါသနာရပ်ကွက်
- [၀] လျှပ်စစ်လိုင်း၊ ကြိုး
- [ကျား] နှစ်ပညာအင်္ဂါတန်းတို့အကျိုးပြု
- [၀] အိမ်တွင်းအင်္ဂါတန်း၊ လမ်းအင်္ဂါတန်းများ
- [၀] နှစ်ပညာ၊ ဝိပဿနာ၊ ရိုးရာအားပေးပေးခြင်း၊ ရှေးဦးစား
- [၀] နှစ်ပညာ၊ ဝိပဿနာ၊ နှစ်ပညာအင်္ဂါတန်းတို့အကျိုးပြု
- [၀] စာပေပညာအင်္ဂါတန်း

ကျေးရွာဦးစားပေးလုပ်ငန်းများ အဆင့်သတ်မှတ်ချက်

ကျေးဇူး ဖွံ့ဖြိုးမှုကဏ္ဍ

ဒီစားပေးရင်ထိုးများ

- ဒီစားပေးအား

- ၁၁- ဂွာတွင်းကွန်ကရစ်ပတ်အဖြစ် [ကွာ + ၀]
- ၂၁- အစဉ်အဆက် [ကွာ + ၀]
- ၃၁ စက်၊ ဂျာတွင်း၊ ဂျာစင်၊ ဂျာနယ်ပွယ်တန်း [ကွာ + ၀]
- ၄၁ အကြည့်တိုက် [ကွာ]
- ၅၁ စားပေးရင် [ကွာ + ၀]
- ၆၁ ဖိသတ်ရေကန် [ကွာ + ၀]
- ၇၁ ဗျာဠာစီတိုင်၊ ဖိကြိုး [၀]
- ၈၁ နည်းပညာဆိုင်ရာ ဝါးတန်းများ ဖိသတ်ရင် [ကွာ]
- ၉၁ အိတ်တွင်း၊ အိတ်မျှ၊ ဝါးတန်းများ [၀]
- ၁၀၁ စိုက်ပျိုး၊ ပြေးမြူရေး၊ မျက်နှာဖျိုးသန့် ဖြန့်ဝေပေး [၀]
- ၁၁၁ စိုက်ပျိုး၊ ပြေးမြူရေး နည်းပညာများ ဖိသတ်ရင် [၀]
- ၁၂၁ စာပေ လောကဏ္ဍ [၀]

ကျေးဇူး အနေဖြင့် ဒီစားပေးရင်ထိုး ပြေးချယ်ရာတွင် ဖြန့်ဝေမှု ပံ့ပိုးပေးရန်
 ပြေးချယ်ခံကြပါစေ။ ထို့အပြင် ကျေးဇူးစီမံကိန်းဌာနမှ ၄၀၀၂ တွင်ပတ်သက်
 ရေးဆွဲပါစေ။

၇။ ကော်မတီဝင်များ ရွေးချယ်ခြင်းနှင့် ကျေးရွာဖွံ့ဖြိုးရေး အစီအစဉ်ဆောင်ရွက်မှု မှတ်တမ်းဓာတ်ပုံများ



အုပ်စု ၊ ကြံစော

ကျေးရွာ ၊ လှိုင်စုစိ

စတင်ဖွဲ့စည်းသည်ရက်စွဲ ၊ ၈. ၁၂. ၂၀၁၆

စဉ်	အဖွဲ့	ရာထူး	အမည်	စုနံပါတ်	မှတ်ချက်
၁	ကျေးရွာပီ/ထောက်	ဥက္ကဋ္ဌ	ဒေါ်ကျော်စာအောင်	၀၅.၂၆၀၁၈၅၀၁၃	
၂		ဥက္ကဋ္ဌ	ဒေါ်ဖြူဖြူဝင်း		
၃	ဝယ်ယူရေးဆပ်ကော်မတီ	ခေါင်းဆောင်	ဒေါ်စိုးစွန်း	၀၅.၃၇၃၃၀၇၃၇	
၄		အဖွဲ့ဝင်	ဒေါ်စာအောင်	၀၅.၇၈၄၅၇၄၃၆၇	
၅		အဖွဲ့ဝင်	ဒေါ်အိမ်မက်		
၆	စောင့်ကြည့်ပြီးကြီးကြပ်ရေးဆပ်ကော်မတီ	ခေါင်းဆောင်	ဒေါ်တင်တင်မောင်	၀၅.၄၅၁၇၈၃၁၇	
၇		အဖွဲ့ဝင်	ဒေါ်ကျော်စွာမင်း		
၈		အဖွဲ့ဝင်	ဒေါ်အေးအေး		
၉	လည်ပတ်ရေးနှင့်ပြင်ဆင်ရေးဆပ်ကော်မတီ	ခေါင်းဆောင်	ဒေါ်အေးအေးမောင်	၀၅.၄၆၃၀၅၇၆၆	
၁၀		အဖွဲ့ဝင်	ဒေါ်စိုးအေးအေး		
၁၁		အဖွဲ့ဝင်	ဒေါ်အေးအေး		
၁၂	ကျေးရွာဖွဲ့စည်းရေးကော်မတီ	စာရင်းကိုင်	ဒေါ်အေးအေးမောင်	၀၅.၇၅၂၆၇၆၅၇	
၁၃	အကြံပြုတိုင်ကြားရေးကော်မတီ	အဖွဲ့ဝင်	ဒေါ်အေးအေး	၀၅.၃၆၃၀၆၇၇၈	
၁၄		အဖွဲ့ဝင်	ဒေါ်အေးအေး	၀၅.၄၅၇၅၇၅၇	
၁၅	စောင့်ကြည့်ရေးဆပ်ကော်မတီ	အဖွဲ့ဝင်	ဒေါ်အေးအေး	၀၅.၇၇၇၃၆၃၆၅	
၁၆		အဖွဲ့ဝင်	ဒေါ်အေးအေး	၀၅.၄၅၇၅၇၅၇	

တာဝန်ကျန်ထမ်းများ

- ဒေါ်အေးအေး - လူထုစည်းရုံးရေးမှူး
- ဒေါ်အေးအေး - လတ်ထောက်နည်းဥပဒေမှူး
- ဒေါ်အေးအေး - လူထုစည်းရုံးရေးမှူး



၉။

ပုံစံ - ၈ - ၁ ကျေးရွာအခြေခံအချက်အလက်များ (Form PC 1)

လမ်းညွှန်ချက်၊ ကျေးရွာတစ်ရွာသို့ ပထမဆုံးမိတ်ဆက်ခရီး သွားရောက်သောအခါ လူထုစည်းရုံးရေးမှူးသည် ကျေးရွာ ခေါင်းဆောင်များအား ကျေးရွာအချက်အလက်များကို မေတ္တာရပ်ခံ၍ တောင်းခံရသည်။ ဤအချက်အလက်များကို စီမံကိန်း မိတ်ဆက်အစည်းဝေးမတိုင်မီတောင်းခံရမည်။ စီမံကိန်းမိတ်ဆက်အစည်းဝေးတွင် လူထုစည်းရုံးရေးမှူးသည် ဤအချက်အလက် များအား စစ်ဆေးပြီး မှန်ကန်အောင်ပြုလုပ်ရမည်။ ပြီးနောက်တွင် လူထုစည်းရုံးရေးမှူးမှ သတင်းအချက်အလက်ထံသို့ Tablets မှ တဆင့် ဖြည့်သွင်းရမည်။

ကျေးရွာအုပ်ချုပ်ရေးမှူး အမည် ဖုန်းနံပါတ်	ကျေးရွာအုပ်ချုပ်ရေးမှူး၏ ဖုန်းနံပါတ် ၀၉-၄၇၇၅၇၇၄၇	လူထုစည်းရုံးရေးမှူး၏ အမည် ဖုန်းနံပါတ်
မြန်မာ့တိုင်းဒေသကြီး/ပြည်ထောင်စု မြို့နယ်	ကျေးရွာအုပ်စု	ကျေးရွာ

က။ လူဦးရေ

လူမျိုးစု	အိမ်ထောင်စုအရေအတွက်	ကိုးကွယ်သည့်ဘာသာ	အိမ်ထောင်စုအရေအတွက်	
လူမျိုးစု (၁) -----	၄၇	ဘာသာ (၁) -----	၄၇	
လူမျိုးစု (၂) -----		ဘာသာ (၂) -----		
လူမျိုးစု (၃) -----		ဘာသာ (၃) -----		
လူမျိုးစုရော -----		ဘာသာရော -----		
	ကျား အရေအတွက်	၀		
မသန်စွမ်းသူများ	၂	၁	ဗုဒ္ဓဘာသာ	၃
သက်ကြီးရွယ်အိုများ (၆၅ နှစ် နှင့် အထက်)	၂	၈	ဗုဒ္ဓဘာသာ	၉
စစ်ဘေးရှောင်				

	အမျိုးသား (အရေအတွက်)	အမျိုးသမီး (အရေအတွက်)
လူဦးရေ		
လူမျိုးစု (၁) -----	၉၄	၈၂
လူမျိုးစု (၂) -----		
လူမျိုးစု (၃) -----		
အိမ်ထောင်ဦးစီး	၃၄	၁၃

(ခ) အခြေခံအဆောက်အအုံ အသုံးအဆောင်များ

စာသင်ကျောင်း	အမှတ် ခြစ်ပါ	ကျန်းမာရေး	အမှတ် ခြစ်ပါ	ဘာသာရေး အဆောက် အအုံများ	အမှတ် ခြစ်ပါ
အထက်တန်းကျောင်း	<input type="checkbox"/>	ဆေးရုံ	<input type="checkbox"/>	စေတီ	<input checked="" type="checkbox"/>
အလယ်တန်းကျောင်း	<input type="checkbox"/>	ကျန်းမာရေးဌာန	<input type="checkbox"/>	ဘုန်းကြီးကျောင်း	<input type="checkbox"/>
မူလတန်းကျောင်း	<input type="checkbox"/>	ကျန်းမာရေးဌာနခွဲ	<input type="checkbox"/>	ဟိန္ဒူဘုရားကျောင်း	<input type="checkbox"/>
မူကြိုကျောင်း	<input type="checkbox"/>	ဆေးပေးခန်း	<input type="checkbox"/>	ခရစ်ယာန်ကျောင်း	<input type="checkbox"/>



လူထုဗဟိုပြု စီမံကိန်း၊ စီမံကိန်းလက်ခွဲ အပိုင်း - (၃) - ၂၉.၁၀.၂၀၁၆

အခြား	<input type="checkbox"/>	အခြား	<input type="checkbox"/>	ဗလီ	<input type="checkbox"/>
				အခြား	<input type="checkbox"/>
မှတ်ချက်		မှတ်ချက်		မှတ်ချက်	

(ဂ) ကျွမ်းကျင်သူများမှတ်တမ်း (ကျေးရွာတွင်နေထိုင်သော သို့မဟုတ် တခြားရွာမှလာရောက်သော ကျွမ်းကျင်သူများ)

(၁) စာသင်ကျောင်း			(၂) ကျန်းမာရေး			(၃) လက်မှုပညာရှင်		
	ရွာတွင်နေထိုင်သူ	အခြားရွာမှလာသူ		ရွာတွင်နေထိုင်သူ	အခြားရွာမှလာသူ		ရွာတွင်နေထိုင်သူ	အခြားရွာမှလာသူ
မူလတန်းပြဆရာ/မ	<input checked="" type="checkbox"/>	<input type="checkbox"/>	ဆရာဝန်	<input type="checkbox"/>	<input type="checkbox"/>	လက်သမား	<input type="checkbox"/>	<input type="checkbox"/>
အထက်တန်းပြဆရာ/မ	<input type="checkbox"/>	<input type="checkbox"/>	လက်ထောက်ကျန်းမာရေးမှူး	<input type="checkbox"/>	<input type="checkbox"/>	ပန်းရံ	<input type="checkbox"/>	<input type="checkbox"/>
အလယ်တန်းပြဆရာ/မ	<input type="checkbox"/>	<input type="checkbox"/>	အပျိုးသမီးကျန်းမာရေးဆရာမ	<input type="checkbox"/>	<input type="checkbox"/>	လျှပ်စစ်ကျွမ်းကျင်၊ မီးသမား	<input type="checkbox"/>	<input type="checkbox"/>
မူကြိုဆရာ/မ	<input type="checkbox"/>	<input type="checkbox"/>	သားဖွားဆရာမ	<input type="checkbox"/>	<input type="checkbox"/>	ရေပိုက်သွယ်သူ	<input type="checkbox"/>	<input type="checkbox"/>
အခြား	<input type="checkbox"/>	<input type="checkbox"/>	ပြည်သူ့ကျန်းမာရေးလုပ်သား	<input type="checkbox"/>	<input type="checkbox"/>	စက်ပြင်ဆရာ	<input type="checkbox"/>	<input type="checkbox"/>
မှတ်ချက်			မှတ်ချက်			မှတ်ချက် - နှစ် ၂၀၁၆		

(ဃ) ကျေးရွာသို့ ရောက်ရှိနိုင်သည့် လမ်းအခြေအနေ / ကျေးရွာတစ်ရွာသည် ၎င်း၏ ကျေးရွာအုပ်စုနှင့် ဆက်သွယ်ထားသော လမ်းအခြေအနေ (အောက်ပါတို့ကိုပိုင်းပါ)

ကျောက်ကြမ်းလမ်း ကတ္တရာလမ်း ကွန်ကရစ်လမ်း မော်တော်ဆိုင်ကယ်လမ်း
ကျေးရွာ ကျောက်ခင်းလမ်း မြေသား လမ်း လူသွားလမ်း အခြား _____

(င) ကျေးရွာဖွံ့ဖြိုးမှုစီမံချက်

- (၁) လူထုဗဟိုပြုစီမံကိန်းမစတင်မီ ဤကျေးရွာတွင်ကျေးရွာဖွံ့ဖြိုးမှု စီမံချက်ရှိခဲ့ပါသလား? ရှိပါသည် / မရှိပါ / မသိပါ
- (၂) ရှိခဲ့ပါလျှင် ဤစီမံချက်ကို မည်သည့် ခုနှစ်တွင်ပြင်ဆင်ခဲ့ပါသနည်း? နှစ် ၂၀၁၄ / မသိပါ
- (၃) ဤစီမံချက်ကို မြို့နယ်မှအတည်ပြုခဲ့ပါသလား? ပြုခဲ့ပါသည် / မပြုခဲ့ပါ / မသိပါ

(စ) ခရီးအကွာအဝေး

- (၁) ဤကျေးရွာ၏ဗဟိုမှ ၎င်းကျေးရွာအုပ်စု၏ဗဟိုအထိ ခရီးမိုင်မည်မျှကွာဝေးသနည်း? မိုင် ၁ မြို့စွဲ
- (၂) ဤကျေးရွာမှ ၎င်းကျေးရွာအုပ်စုဗဟိုအထိ သွားလာရာတွင်ကြာမြင့်သည့်အချိန်။

ခြောက်သွေ့ရာသီတွင်ကြာချိန် ၁၀ မိနစ် ----- ထော်လာဂျီ/မော်တော်ဆိုင်ကယ်/ခြေလျှင်/လား/မော်တော်ဘုတ်/အခြား -----

မိုးရာသီတွင်ကြာချိန် ၁၅ မိနစ် ----- ထော်လာဂျီ/မော်တော်ဆိုင်ကယ်/ခြေလျှင်/လား/မော်တော်ဘုတ်/အခြား -----

(ဆ) ပတ်ဝန်းကျင်ဆိုင်ရာ သဘာဝဘေးအန္တရာယ်

ဤကျေးရွာတွင် ရေကြီးခြင်းကဲ့သို့ သဘာဝဘေးအန္တရာယ်ကျရောက်ဖူးခြင်း ရှိပါသလား။
 မရှိပါ ရှိပါသည် ရှိလျှင်ဖော်ပြပါ ----- စားတစ်ခု၊ ကျောင်း၊ ကျေးရွာ



(ဇ) ကျေးရွာတွင် ဖွဲ့စည်းထားသော အဖွဲ့အစည်းများ

လူထုဗဟိုပြုစီမံကိန်းမတိုင်မီ ဤကျေးရွာတွင် ကျေးရွာဖွံ့ဖြိုးရေးအတွက် အစိုးရ (သို့) ရွာသားများကိုယ်တိုင်(သို့) စီမံကိန်းတစ်ခုခုမှ ဖွဲ့စည်းထားသည့် အဖွဲ့အစည်းများရှိပါသလား။

- (၁) World Vision
- (၂) ကျေးရွာလူငယ်အဖွဲ့

ကျေးရွာခေါင်းဆောင်

အမည် ဒီ.တလင်း

လက်မှတ် [Signature] နေ့စွဲ 8.12.2016

လူထုစည်းရုံးရေးမှူး

အမည် ဒေါ်မာကလေး

လက်မှတ် [Signature] နေ့စွဲ 8.12.2016

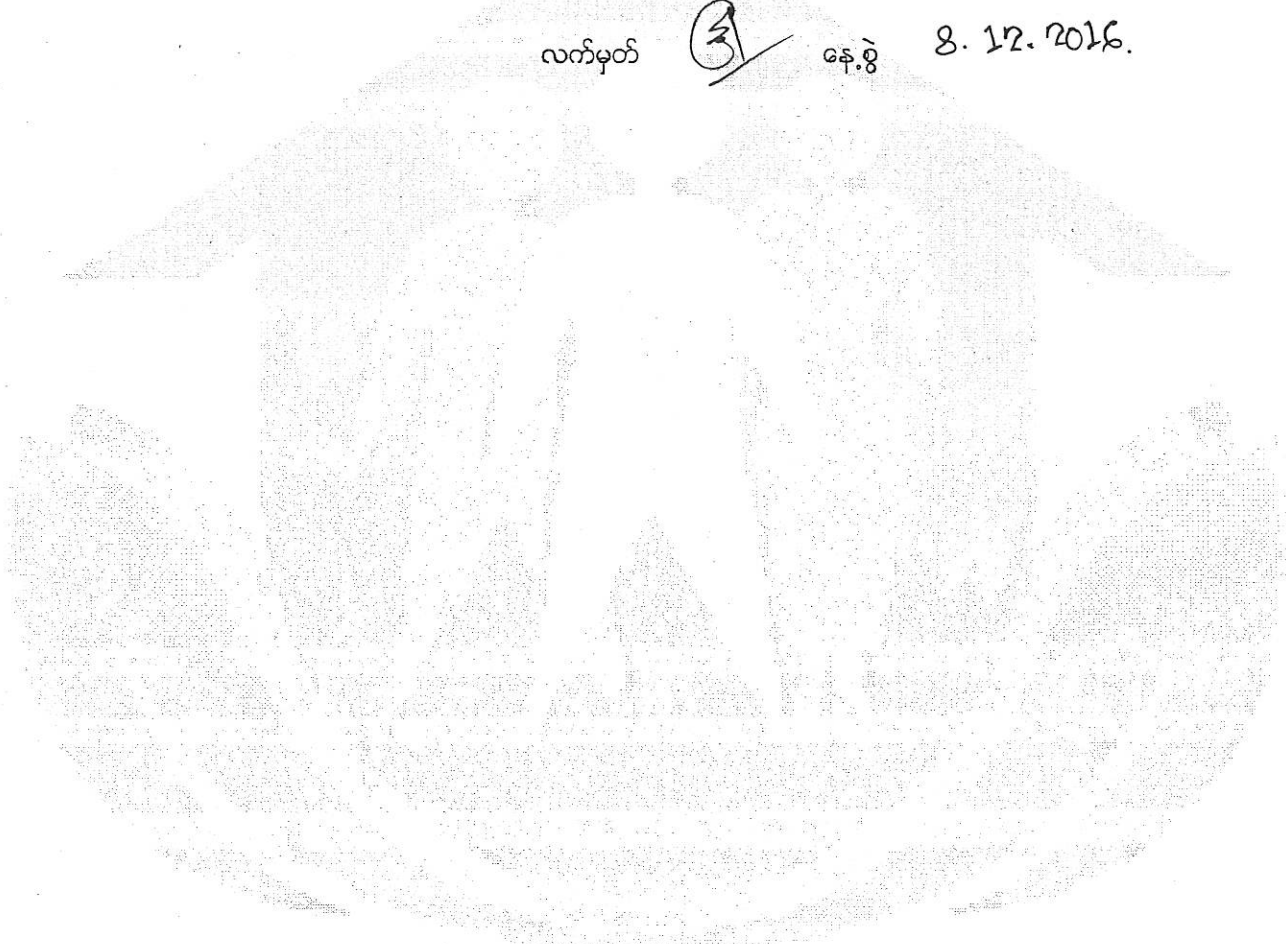



၁၀။

ပုံစံ - ၁၀ - ၂ - စီမံကိန်းစက်ဝန်းအချိန်ဇယား (PC2)

လယ်ယာချက်။ သက်ဆိုင်ရာလူထုစည်းရုံးရေးမှူး/လက်ထောက်နည်းပညာနည်းပညာမှူးများမှ စီမံကိန်းစက်ဝန်းအဆင့်တစ်ခုစီပြီးစီးတိုင်း ကျေးရွာနှင့် ကျေးရွာအုပ်စုအတွက် ဤပုံစံကို ပြည့်သွင်းရမည်။	
စည်းရုံးရေးမှူး/ဝန်ထမ်း အမည် - <u>ဒိုသက်ညိုစိန်</u>	
နေ့စွဲ <u>၉.၁၂.၂၀၁၆</u>	စက်ဝန်းအားအမှတ်ဖြစ်ပါ <input type="checkbox"/> စက်ဝန်း(၁) <input checked="" type="checkbox"/> စက်ဝန်း(၂) <input type="checkbox"/> စက်ဝန်း(၃)
ပြည်နယ်/တိုင်း <u>ဧရာဝတီတိုင်း</u>	မြို့နယ် <u>ကြာဇာ</u> ကျေးရွာ <u>လိန်ကုတ်</u>

စီမံကိန်းဆောင်ရွက်မှုအဆင့်များ	နေ့စွဲ		အစည်းအဝေးတွင်တက်ရောက်သူအရေအတွက်	လူမျိုးစုတက်ရောက်သူ အရေအတွက် နှင့် လူမျိုးစုအမည်
	စတင်သည့် နေ့	ပြီးဆုံးသည့်နေ့		
၁။ ကျေးရွာစီမံကိန်း မိတ်ဆက်အစည်းအဝေး	၈.၁၂.၂၀၁၆	၈.၁၂.၂၀၁၆	၂၄	၃၅
၂။ ကျေးရွာဖွံ့ဖြိုးရေး စီမံချက်ရေးဆွဲခြင်း အစည်းအဝေး	၉.၁၂.၂၀၁၆	၉.၁၂.၂၀၁၆	၂၇	၃၆
၃။ ကျေးရွာအုပ်စု လုပ်ငန်းဆုံးဖြတ်ချက်ချသည့် အစည်းအဝေး	၁၂.၂.၂၀၁၆	၁၂.၂.၂၀၁၆	၃၈	၆၃
၄။ မြို့နယ်အဆင့် စီမံကိန်းရေးဆွဲရေး နှင့် အကောင်အထည်ဖော်ရေးကော်မတီ၏ စီမံကိန်း သုံးသပ်မှု အစည်းအဝေး			မလို	မလို
၅။ မြို့နယ် စီမံကိန်းရေးဆွဲရေး နှင့် အကောင်အထည်ဖော်ရေး ကော်မတီ၏ဆုံးဖြတ်မှုကို ရွာသို့ အသိပေး အကြောင်းကြားသည့် အစည်းအဝေး				
၆။ စီမံကိန်းလုပ်ငန်းခွဲစီမံချက်ရေးဆွဲခြင်း အစည်းအဝေး				
၆.၁။ စီမံကိန်းလုပ်ငန်း အကောင်အထည်ဖော်ရေးအစီအစဉ် ရေးဆွဲခြင်း				



၆.၂။ ဝယ်ယူရေးအစီအစဉ် ရေးဆွဲခြင်း								
၆.၃။ ဘဏ္ဍာရေးကုန်ကျမှု လျာထားအစီအစဉ် ရေးဆွဲခြင်း								
၆.၄။ ပြင်/ထိန်းအစီအစဉ် ရေးဆွဲခြင်း								
၇။ စီမံကိန်းလုပ်ငန်းခွဲ တိုးတက်မှု စောင့်ကြည့် အစည်းအဝေး								
၇.၁။ အစည်းအဝေး ပထမအကြိမ်								
၇.၂။ အစည်းအဝေး ဒုတိယအကြိမ်								
၇.၃။ အစည်းအဝေး တတိယအကြိမ်								
၈။ စီမံကိန်းလုပ်ငန်းခွဲ အပြီးသတ်စစ်ဆေးခြင်း အစည်းအဝေး								
၉။ လူထုစစ်ဆေးပွဲအစည်းအဝေး								



၅၁။

ပုံစံ - ၈ - ၃ ကျေးရွာဖွံ့ဖြိုးရေး ဦးစားပေးအစီအစဉ် (Form PC 3)

လမ်းညွှန်ချက်၊ အဆင့်(၃) ကျေးရွာမျှော်မှန်းချက်အစည်းအဝေး ပြီးဆုံးသောအခါ ကျေးရွာစီမံကိန်း အထောက်အကူပြု ကော်မတီသည် လူထုစည်းရုံးရေးမှူးအကူအညီဖြင့် ဤပုံစံကိုပြည့်စုံအောင် ဖြည့်သွင်းရမည်။

လူထုစည်းရုံးရေးမှူး/ဝန်ထမ်း အမည် - ဒေါ်သက်ဝင်း

နေ့စွဲ - ၇. 12. 2016
စက်ဝန်းအား အမှတ်ခြစ်ပါ (✓) စက်ဝန်း(၁)
စက်ဝန်း(၂) စက်ဝန်း(၃) စက်ဝန်း(၄)

ပြည်နယ်/တိုင်း၊ မြို့နယ်၊ ကျေးရွာအုပ်စု၊ ကြေးမုံ၊ ကြေးရွာ၊ ကျေးရွာ ဝန်ကြီးဌာန

၀။ အခက်အခဲအတားအဆီးများအားဆွေးနွေးခြင်း - ယခုလက်ရှိအခြေအနေတွင် ဤကျေးရွာဖွံ့ဖြိုးတိုးတက်ရေးအတွက် အဓိက အခက်အခဲအတားအဆီးများသည် မည်သည့်အရာဖြစ်ပါသနည်း။ (အမျိုးသား/သမီး အနည်းဆုံးအခက်အခဲ ၅ ခုစီဖော်ပြပါ)

အမျိုးသား အဖွဲ့မှ တင်ပြသောအခက်အခဲအတားအဆီးများ	အမျိုးသမီး အဖွဲ့မှ တင်ပြသောအခက်အခဲအတားအဆီးများ
၁ မြို့နယ်၊ ကျေးရွာ၊ ကျေးရွာအုပ်စု၊ ကြေးမုံ၊ ကြေးရွာ၊ ကျေးရွာ ဝန်ကြီးဌာန	၁ ကျေးရွာ အစည်းအဝေးမှ အထောက်အကူပြု ဖွဲ့စည်းပေးရန်
၂ လူထု အစည်းအဝေးများ ပူးပေါင်း ဆောင်ရွက်ရန်	၂ ငွေကြေးအား အကူအညီအတွက် အစည်းအဝေးများ ပေးအပ်ရန်
၃ ပညာရေးနှင့် ပတ်သက်၍ ငွေကြေးအား အကူအညီ ပေးအပ်ရန်	၃ မြို့နယ်တွင် ကျေးရွာအုပ်စု အစည်းအဝေးများ ဆောင်ရွက်ရန်
၄ ကျေးရွာအစည်းအဝေး အစည်းအဝေးများ	၄ ကျေးရွာအစည်းအဝေး အစည်းအဝေးများ ဆောင်ရွက်ရန်
၅ ငွေကြေးအား အကူအညီ ပေးအပ်ရန်	၅ မြို့နယ်တွင် ကျေးရွာအုပ်စု အစည်းအဝေးများ ဆောင်ရွက်ရန်
၆ မြို့နယ်၊ ကျေးရွာ၊ ကျေးရွာအုပ်စု၊ ကြေးမုံ၊ ကြေးရွာ၊ ကျေးရွာ ဝန်ကြီးဌာန	၆ မြို့နယ်တွင် ကျေးရွာအုပ်စု အစည်းအဝေးများ ဆောင်ရွက်ရန်
၇ အစည်းအဝေးများ ဆောင်ရွက်ရန်	၇ ကျေးရွာအစည်းအဝေးများ ဆောင်ရွက်ရန်

၀။ မျှော်မှန်းခြင်း - နောင်လာမည့် (၅) နှစ် အတွင်း ကျေးရွာဖွံ့ဖြိုးရေး မျှော်မှန်းချက်များအား တင်ပြပါ။

အမျိုးသားအဖွဲ့မှ တင်ပြသောမျှော်မှန်းချက်များ	အမျိုးသမီးအဖွဲ့မှ တင်ပြသောမျှော်မှန်းချက်များ
၁ ကျေးရွာအစည်းအဝေးများ ဆောင်ရွက်ရန်	၁ အစည်းအဝေးများ ဆောင်ရွက်ရန်
၂ ကျေးရွာအစည်းအဝေးများ ဆောင်ရွက်ရန်	၂ ကျေးရွာအစည်းအဝေးများ ဆောင်ရွက်ရန်
၃ ကျေးရွာအစည်းအဝေးများ ဆောင်ရွက်ရန်	၃ ကျေးရွာအစည်းအဝေးများ ဆောင်ရွက်ရန်
၄ ကျေးရွာအစည်းအဝေးများ ဆောင်ရွက်ရန်	၄ ကျေးရွာအစည်းအဝေးများ ဆောင်ရွက်ရန်
၅ ကျေးရွာအစည်းအဝေးများ ဆောင်ရွက်ရန်	၅ ကျေးရွာအစည်းအဝေးများ ဆောင်ရွက်ရန်
၆ ကျေးရွာအစည်းအဝေးများ ဆောင်ရွက်ရန်	၆ ကျေးရွာအစည်းအဝေးများ ဆောင်ရွက်ရန်
၇ ကျေးရွာအစည်းအဝေးများ ဆောင်ရွက်ရန်	၇ ကျေးရွာအစည်းအဝေးများ ဆောင်ရွက်ရန်

၉။ မြို့နယ်၊ ကျေးရွာ၊ ကျေးရွာအုပ်စု၊ ကြေးမုံ၊ ကြေးရွာ၊ ကျေးရွာ ဝန်ကြီးဌာန



၈။ လူထုစီမံကိန်း၏ လာမည့် (၃) နှစ်အတွက် အကျိုးဝင်သော ဦးစားပေး ဖွံ့ဖြိုးတိုးတက်မှု လုပ်ငန်း အစီအစဉ်များအားဖော်ပြပါ။

အဆင့်	ကျေးရွာအတွက် ဦးစားပေး ဖွံ့ဖြိုးတိုးတက်မှု လုပ်ငန်းစဉ်များ	အဆိုပြုသူ (အမျိုးသားများ/ အမျိုးသမီးများ/အမျိုးသား+ အမျိုးသမီး)	ခန့်မှန်းကုန်ကျ စရိတ်	အကျိုးခံစားခွင့်ရှိသူ ခန့်မှန်းခြေ အရေ အတွက်
၁	ဖွံ့ဖြိုးတိုးတက်ရေးအဖွဲ့ အဖွဲ့	အမျိုးသား+ အမျိုးသမီး	၇၄ - သိန်း	၇၇၇
၂	အစားအသောက်အဖွဲ့	အမျိုးသား+ အမျိုးသမီး	၇၀ - သိန်း	၇၇၇
၃	အစားအသောက်အဖွဲ့၊ အစားအသောက်အဖွဲ့၊ အစားအသောက်အဖွဲ့	အမျိုးသား+ အမျိုးသမီး	၄၄ - သိန်း	၇၇၇
၄	အစားအသောက်အဖွဲ့	အမျိုးသား	၆၈ - သိန်း	၇၇၇
၅	အစားအသောက်အဖွဲ့	အမျိုးသား+ အမျိုးသမီး		
၆	အစားအသောက်အဖွဲ့	အမျိုးသား+ အမျိုးသမီး		
၇				
၈				

၉။ လူထုစီမံကိန်း၏ လာမည့် (၃) နှစ်အတွက်အကျိုးမဝင်သော ဦးစားပေး ဖွံ့ဖြိုးတိုးတက်မှု လုပ်ငန်း အစီအစဉ်များအားဖော်ပြပါ။

အဆင့်	ကျေးရွာအတွက် ဦးစားပေး ဖွံ့ဖြိုး တိုးတက်မှု လုပ်ငန်းစဉ်များ	အဆိုပြုသူ (အမျိုးသားများ/ အမျိုးသမီးများ/အမျိုးသား+ အမျိုးသမီး)	အခန်းကဏ္ဍ
၁	အစားအသောက်အဖွဲ့၊ အစားအသောက်အဖွဲ့ အစားအသောက်အဖွဲ့	အမျိုးသမီး	
၂	အစားအသောက်အဖွဲ့	အမျိုးသား	
၃	အစားအသောက်အဖွဲ့၊ အစားအသောက်အဖွဲ့	အမျိုးသမီး	
၄	အစားအသောက်အဖွဲ့၊ အစားအသောက်အဖွဲ့ အစားအသောက်အဖွဲ့	အမျိုးသမီး	
၅	အစားအသောက်အဖွဲ့၊ အစားအသောက်အဖွဲ့	အမျိုးသမီး	
၆	အစားအသောက်အဖွဲ့	အမျိုးသမီး	

ဥက္ကဋ္ဌ ၊ ကျေးရွာစီမံကိန်းအထောက်အကူပြုကော်မတီမှ အတည်ပြုသည်။

အမည် ----- ကျေးရွာစီမံကိန်းအထောက်အကူပြုကော်မတီမှ လက်မှတ် ----- နေ့စွဲ ----- ၇.၁၂.၂၀၁၆ -----

ပြောင်းရွှေ့	ပြောင်းရွှေ့	၂၀၀၀	၄၃၆	<input type="checkbox"/> အသုံးပြု <input type="checkbox"/> အသုံးပြု <input type="checkbox"/> အသုံးပြု	၄၃၆	၂၀၀၀	၄၃၆	၄၃၆	၄၃၆
ပြောင်းရွှေ့	ပြောင်းရွှေ့	၂၀၀၀	၄၃၆	<input type="checkbox"/> အသုံးပြု <input type="checkbox"/> အသုံးပြု <input type="checkbox"/> အသုံးပြု	၄၃၆	၂၀၀၀	၄၃၆	၄၃၆	၄၃၆
				<input type="checkbox"/> အသုံးပြု <input type="checkbox"/> အသုံးပြု <input type="checkbox"/> အသုံးပြု					
				<input type="checkbox"/> အသုံးပြု <input type="checkbox"/> အသုံးပြု <input type="checkbox"/> အသုံးပြု					
				<input type="checkbox"/> အသုံးပြု <input type="checkbox"/> အသုံးပြု <input type="checkbox"/> အသုံးပြု					

ပြောင်းရွှေ့

ပြောင်းရွှေ့

၂၀၀၀

၄၃၆

အချိန် - နံနက် ၉:၃၀

ရက် - ၁၂.၁၇.၂၀၁၆

နေရာ - ဒီးတင်ပိုင်၊ ရွှေအိမ်၊ လိပ်ကန် ကျေးရွာ

- ၁။ ဒီးကောင်းထက်ပိုင် ၊ ဒီးကျော်မျိုးဒီး ၊ ဒီးသက်ပိုင်ဒီးတို့မှ စတင်တက်ဆက်ခဲ့သည်။
- ၂။ ဒီးကျော်မျိုးဒီးမှ အစည်းအဝေးအစီအစဉ် ဖက်ကြားပြီး ၊ စတင်ကြောင်း ကြေငြာခဲ့သည်။
- ၃။ ဂုဏ်ထူးဆောင် ဒီးတင်ပိုင်နှင့် အဖွဲ့အစည်းအား ကြေငြာခဲ့ပါသည်။
- ၄။ ဒီးကျော်မျိုးဒီးမှ စီမံကိန်းနှင့် ပတ်သက်၍ ပြန်လည် တက်ဆက်ပေးခဲ့သည်။
(ဂျာနယ်ရှင် ၊ စီမံကိန်း အကျဉ်းချုပ် နှင့် ပြောဆိုချက်များကို ဂျာနယ်ရှင်က ဖတ်ရှုပေးခဲ့သည်။)
- ၅။ စီမံကိန်း စာတမ်းနှင့် ပတ်သက်၍ ဆရာ ဒီးကျော်မျိုးဒီး မှ ကျေးဇူးတင်စာနှင့် အကြံပေးချက်များ ပေးအပ်ပေး၍ ရှင်းလင်း ဆွေးနွေးပေးခဲ့သည်။
- ၆။ အထူးသဖြင့် စီမံကိန်းနှင့် ပတ်သက်၍ ပါဝင်သူများနှင့် တာဝန်ဝတ္တရားများကို အနှစ်ချုပ် ဖော်ပြခဲ့ပြီး ၊ ရှင်းလင်းတင်ပြခဲ့သည်။
- ၇။ ကျေးရွာ စေတနာ့ ဝန်ထမ်း အဖွဲ့ ၁ ခု ၊ ၆ ပါး နှင့် အဆိုပြု ဆွေးနွေး ဖွဲ့စည်းပေးခဲ့သည်။
- ၈။ ကျေးရွာ စီမံကိန်းအဖွဲ့နှင့် စေတနာ့ဝန်ထမ်း အဖွဲ့အစည်းတို့ကို စည်းရုံး ဆွေးနွေးပေးခဲ့ပြီး ၊ ဝန်ထမ်းများ နှစ်ချုပ်စွာ အကူအညီ ပေးပေးခဲ့ကြောင်း ဖော်ပြခဲ့သည်။
- ၉။ ရက်လည် ၁:၀၀ နှင့် တွေ့ဆုံပြီး PRA ၆ ခုကို စတင်ဆောင်ရွက်ခဲ့သည်။
- ၁၀။ PRA ၆ ခုကို အနှစ်ချုပ် ဖော်ပြပြီး ၊ ရှင်းလင်း တင်ပြပေးခဲ့သည်။
- ၁၁။ ကျေးရွာ အဖွဲ့အစည်း ၊ အချိုးအစားများ၏ အကျိုးအမြတ်များကို ဆရာ ဒီးကောင်းထက်ပိုင် မှ ဖော်ပြခဲ့သည်။ (အဖွဲ့ - ၈၊ ၉)
- ၁၂။ ကျေးရွာ ဖွဲ့စည်းပေးသူများကို အချိုးအစား ၊ အချိုးအစား များစွာ ဆရာ ဒီးကောင်းထက်ပိုင် မှ ဖော်ပြခဲ့သည်။
- ၁၃။ နေ့စဉ် ၄ နာရီတွင် အစည်းအဝေး ပိတ်သိမ်းကြောင်း ဒီးသက်ပိုင်ဒီးမှ ကြေငြာခဲ့သည်။
ထို့နောက် ဒုတိယ စာတမ်းတွင် ဆောင်ရွက်မည့် စာတမ်းအမျိုးအစားများ စည်းကမ်းများနှင့် အဆို ဆောင်ရွက်မည့် ဖြစ်ကြောင်း ဖော်ပြပေးပြီး ခွင့်ပြုကြောင်း ဆက်လက်ဖော်ပြခဲ့သည်။

ဖွဲ့စည်းပေးသူ ဒီးသက်ပိုင်ဒီး
CF.

ကဏ္ဍအလိုက်အခက်အခဲမှတ်တမ်း (ဆိုရှယ်)

ကျေးရွာကဏ္ဍအလိုက်ဦးစားပေးဖွဲ့ ပြီးရေးလုပ်ငန်းစဉ်များ

စဉ်	လုပ်ငန်း	အဆိုပြုသူ	လ/နှစ်	လုပ်ဆောင်မည့်သူ	ပြင်ပမှထောက်ပံ့ပေးသူ
အခြေခံအခက်အခဲအစဉ်အဆင့်	၁။ ရွာတွင်း ကျွန်းကျေးရွာများ	ကျား ၀	၂၀၂၂/၂၀၂၆	ကျေးရွာများ	မူပိုင်မှုပြုခြင်းမရှိ
	၂။ စစ်ဆေးရေးအဖွဲ့များ	ကျား ၀	၂၀၂၂/၂၀၂၆	"	"
	၃။ ခက်၊ ရာတွင်း၊ ရာဖွဲ့၊ ရာပျက်အဖွဲ့	ကျား ၀	၂၀၂၂/၂၀၂၆	"	"
	၄။ အခြေခံကျေးရွာ	ကျား ၀	၂၀၂၂/၂၀၂၆	"	"
	၅။ ဖွဲ့စည်းရေးရာ	ကျား ၀	၂၀၂၂/၂၀၂၆	"	"
အခက်အခဲအစဉ်အဆင့်/ စိတ်ပိုင်း	၁။ အခြေခံကျေးရွာ၊ ပျက်ကျနေသည့်အခက်များ	မ		-	ကျေးရွာများ
	၂။ ဒုက္ခသည်များအားလုံးအတွက် (အခြေခံ)	ကျား		-	အခြေခံကျေးရွာ
	၃။ အခြေခံကျေးရွာ၊ အခြေခံကျေးရွာ၊ အခြေခံကျေးရွာ			-	အခြေခံကျေးရွာ
ကျေးရွာအဖွဲ့အစည်းအဖွဲ့အစည်း	၁။ အခြေခံကျေးရွာ	ကျား ၀	၂၀၂၂/၂၀၂၆	-	ကျေးရွာအဖွဲ့အစည်း
အခြေခံ	၁။ အခြေခံကျေးရွာ	၀	၂၀၂၂/၂၀၂၆	-	ကျေးရွာအဖွဲ့အစည်း
	၂။ အခြေခံကျေးရွာ	၀	၂၀၂၂/၂၀၂၆	-	-