

ပြည်ထောင်စုသမ္မတမြန်မာနိုင်ငံတော်အစိုးရ  
စိုက်ပျိုးရေး၊ မွေးမြူရေးနှင့် ဆည်မြောင်းဝန်ကြီးဌာန  
ကျေးလက်ဒေသဖွံ့ဖြိုးတိုးတက်ရေးဦးစီးဌာန

ကျောက်ကြီးမြို့နယ်

လှထု ဗဟိုပြု စီမံကိန်း



Community Driven Development

ကျေးရွာဖွံ့ဖြိုးရေးအစီအစဉ်

Village Development Plan (VDP)

တုံးကြီးကျေးရွာအုပ်စု၊ ရှမ်းချောင်းကျေးရွာ

၂၀၁၇ ခုနှစ်

## မာတိကာ

- စဉ် အကြောင်းအရာ
- ၁။ မြို့နယ်မြေပုံ
- ၂။ အုပ်စုတွင်ပါဝင်သောကျေးရွာများစာရင်း
- ၃။ လူထုပူးပေါင်းပါဝင်သော လူမှုဆန်းစစ်ခြင်းနှင့် အကဲဖြတ်ခြင်း(PSA /PRA) အကျဉ်းချုပ်ဇယား
- ၄။ ကျေးရွာဖွံ့ဖြိုးရေးအစီအစဉ်အတွက်အသုံးပြုခဲ့သော PRA tools များနှင့် တစ်ခုချင်းစီအတွက်သုံးသပ်ချက်များ
- ၅။ ကော်မတီဝင်များစာရင်း
- ၆။ ကျေးရွာအချက်အလက် (ပုံစံ - ၁)
- ၇။ စီမံကိန်းစက်ဝန်းအချိန်ဇယား (ပုံစံ - ၂)
- ၈။ ကျေးရွာဖွံ့ဖြိုးရေးဦးစားပေးအစီအစဉ် (ပုံစံ - ၃)
- ၉။ ကျေးရွာအုပ်စုစီမံကိန်းလုပ်ငန်းများရွေးချယ်ခြင်း (ပုံစံ - ၄)
- ၁၀။ အစည်းအဝေးမှတ်တမ်းများ



တုံးကြီးကျေးရွာအုပ်စုတွင် ပါဝင်သောကျေးရွာများမှာ

(၁) အောင်သပြေကျေးရွာ

(၂) သံဘို ကျေးရွာ

(၃) ရွာသစ် ကျေးရွာ

(၄) ဖန်ခါးကုန်း ကျေးရွာ

(၅) ရှမ်းချောင်း ကျေးရွာ

(၆) ဇောတီ ကျေးရွာ

တို့ဖြစ်ပါသည်။



၅၂၆: ချောစီးလျှော့ရွာ

တုံ့ကြီးစဉ်စု

စဉ်	အကြောင်းအရာ	ရက်စွဲ	ဦးတည်အုပ်စု	တက်ရောက်သူ			အဓိကဆွေးနွေးချက်များ
				ကျား	မ	ပေါင်း	
၁	အရင်းအမြစ်ပြုမေ့ပုံ	၆/၃/၂၀၁၇	ရွာလူထု	၂၀	၁၈	၃၈	ကျေးရွာတွင်းရှိအရင်းအမြစ်များ၊ ကျေးရွာတည်နေရာ၊ ကျေးရွာအဓိကအချက်အလက်များ
၂	ချမ်းသာမှုအဆင့်ခွဲခြားခြင်း	၆/၃/၂၀၁၇	ရွာလူထု	၂၀	၁၈	၃၈	ရွာလူထု၏ပိုင်ဆိုင်မှုနှင့်ပတ်သတ်ပြီးဆင်းရဲ၊ ချမ်းသာမှုခွဲခြားခြင်း။
၃	ရာသီခွင်ပြပြကွဲဒိန်	၆/၃/၂၀၁၇	ရွာလူထု	၂၀	၁၉	၃၉	ကျေးရွာရာသီအလိုက်အလုပ်လုပ်ချိန်၊ ရာသီဥတုအစရှိသည်တို့ကိုလေ့လာခြင်းနှင့်အကဲဖြတ်ခြင်း
၄	ပိုင်ဆိုင်မှုကိုထိန်းချုပ်ခြင်းနှင့်အသုံးပြုခြင်း	၆/၃/၂၀၁၇	ရွာလူထု	၄၀	၃၇	၇၇	ရွာတွင်းရှိအသုံးပြုသောအရင်းအမြစ်များဖြင့်ထိန်းချုပ်ခြင်း။
၅	ပင့်ကူအိမ်သုံးသပ်ခြင်း	၆/၃/၂၀၁၇	ရွာလူထု	၄၀	၃၇	၇၇	ကျေးရွာအတွင်းရှိအမျိုးသားများနှင့်အမျိုးသမီးများ၏အခြေအနေကိုလေ့လာသုံးသပ်ခြင်း
၆	အဖွဲ့အစည်းချိတ်ဆက်မှု	၆/၃/၂၀၁၇	ရွာလူထု	၂၀	၁၉	၃၉	ရွာတွင်းအဖွဲ့အစည်းများနှင့်ကျေးရွာပြင်ဘက်မြို့နယ်အဖွဲ့အစည်းများအကြောင်းလေ့လာခြင်း။
၇	ပြဿနာသစ်ပင်	၆/၃/၂၀၁၇	ရွာလူထု	၄၀	၃၇	၇၇	အခက်ခဲပေါ်မူတည်ပြီးအကြောင်းအကျိုး၊ အကျိုးဆက်နှင့်တကွလေ့လာပြီးလို့အုပ်ချုပ်မှုဆန်းစစ်အတည်ပြု
၈	ကျေးရွာ၏ဦးစားပေးလုပ်ငန်းအစီအစဉ်	၆/၃/၂၀၁၇	ရွာလူထု အမျိုးသမီး အမျိုးသား	၄၀	၃၇	၇၇	ကျေးရွာ၏ဦးစားပေးလုပ်ငန်းများကိုနှစ်အလိုက်ရွေးချယ်ခြင်း။

ပျော်ရွှင်စရာ အကယ်၍ အကယ်၍ အကယ်၍

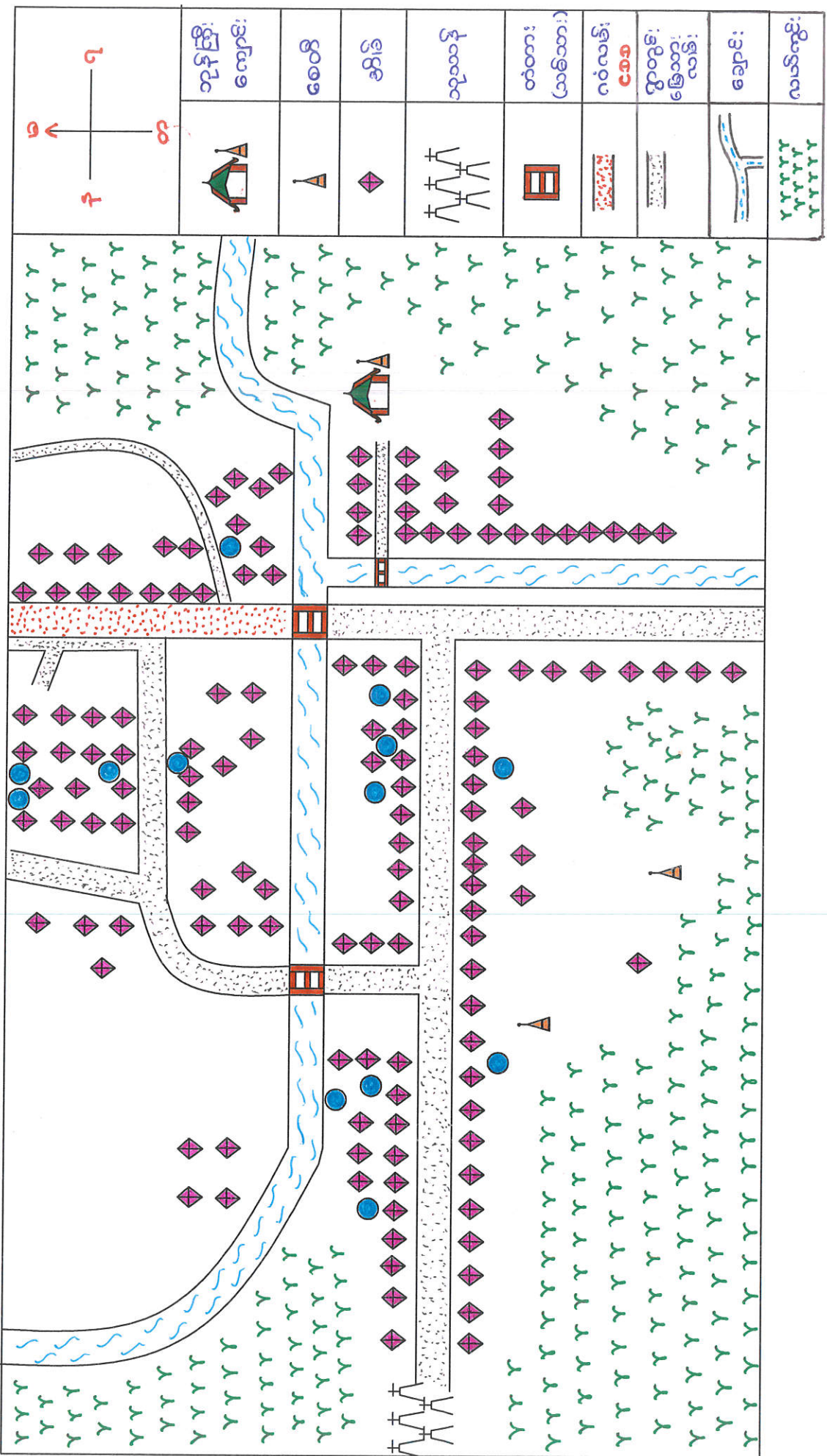



ကိုးကြီးကျေးရွာအုပ်စု ၊ ချမ်းချောင်းကျေးရွာ  
လူမှုရေး အရေးမြစ်ဖြူ မြေပုံသုံးသက်ချက်

ချမ်းချောင်းကျေးရွာသည် ကျောက်ကြီးမြို့နယ် မြောက်ဘက်  
ကွေ့၍ရှိပါသည်။ ချမ်းချောင်းကျေးရွာ၏ အရှေ့ဘက်ကွေ့သံဝင်ကျေးရွာ၊  
မြောက်ဘက်ဖောက်၊ ရွာသည်ကို ဤသို့ ဖြစ်ပါသည်။ အိမ်ထောင်စုပေါင်း  
(၁၃၉) ခုရှိပြီး အိမ်ခြေပေါင်း (၁၃၉) အိမ်ရှိပါသည်။ တစ်ရွာလုံး  
ဗုဒ္ဓဘာသာကိုးကွယ်ကြပြီး ရွာပိုင်းကွေ့ဘုန်းကြီးကျောင်း၊ တစ်ကြောင်း  
ရှိပါသည်။ လူဦးရေမှာ (၆၇၇) ဦး ရှိပြီး အမျိုးသား (၃၁၉) ဦး၊  
အမျိုးသမီး (၃၅၈) ဦးရှိပါသည်။ အမျိုးသမီး ဦးစီးသော အိမ်ထောင်  
စုအရေအတွက်မှာ (၂၆) ခုရှိပါသည်။

ဘေထက်သုံးရွာ

ချမ်းချောင်းကျေးရွာကွေ့ ရှေ့ကွေ့ များနှင့် နှစ်လက်  
နှိမ်တုံ့ကင်းများကို အသုံးပြုကြပါသည်။ အစား ခြံဘေထက်သုံးရွာ  
အမျိုးအစား မဟုတ်သော်လည်း တက်နိုင်သော ငွေကြေးပမာဏ  
နှင့် ရရှိနိုင်သော အခွေအထားအရ အသုံးပြုနေရပါသည်။  
လမ်းမန်းဆက်သွယ်ရေး

အခြားသို့ ရွာများသို့ ဆက်သွယ်သောလမ်း  
မှာ ခြေတားလမ်းဖြစ်၍ သွားကပ်ရေး အခက်အခဲရှိပါသည်။ မိုးရာ  
သီတွင် မိုးများရွာသွန်းမှုကြောင့် ခွံမည်များခြင်း၊ ရေဖျက်ခြင်း  
များရှိခြင်း၊ ရေများကျော်ခြင်းကြောင့် လမ်းများ ပျက်စီးနေသ  
ဖြင့် လူထုများပြုစီမံကိန်းဖြင့် ရွာကွေ့လမ်းများအား တစ်နှစ်  
ခွဲ အဖိုးကုန်ပြုပြင်ရန် စီစဉ်ထားပါသည်။

မညာရွာ

ချမ်းချောင်းကျေးရွာကွေ့ မညာရွာ အတွက် အာဝါ  
ကျောင်း မရှိသော်လည်း ရွာနှင့် ကပ်လျက် နောက်ကျေးရွာကွေ့ မ  
ညာသစ်ခြားရပါသည်။ လက်ရှိ ကွေ့ကလေးပင်များ အတွက် မူ  
ကြံကျောင်းဆောက်လုပ်ရန် အစီအစဉ်ရှိပါသည်။



ကျန်းမာရေး

ဤမီးချောင်းကျေးဇူးတင် မညာရေးအတွက်ဆေးဝါး  
ခန်းမရှိပါ။ အရေးပေါ်ကျန်းမာရေးပေါ်ပေါက်ပါက ကျောက်ကြီးမြို့  
ပြည်သူ့ဆေးရုံသို့ သွားရောက်ကုသရပါသည်။ ကိုယ်ဝန်ဆောင်  
ခရီးများနှင့် ကလေးငယ်များအတွက် ကိုယ်ဝန်ဆောင်ကုသရေးများ  
ကိုးသောအခါ အားကျော်စွာ ကိုယ်ကျွေးပေးပါသည်။

ဒီးဗွားရေး

ဤမီးချောင်းကျေးဇူးတင် အဓိက ဒီးဗွားရောဂါသည်  
လုပ်ငန်း ခြင်္သေ့သည်။ တစ်ဖက်လုံး၏ (၂၃) ရာခိုင်နှုန်းသည် ကျား  
လုပ်ကိုကြုံပါသည်။ ဂယ်ယာလုပ်ငန်း အမြင်ကြက်၊ ဝက်၊ ဖိတ်၊  
မွေးမြူခြင်းများကိုလည်း ကပ်ရိုက်တစ်ခုခု ကျုံ့ကြုံပါသည်။

အခွပ်ချွပ်ပြဿနာ

ဤမီးချောင်းကျေးဇူးတင် ပြဿနာ အခွပ်ချွပ်မှာ  
ဇွတ်တင် ဂယ်ယာ၊ အကင်းခြင်း၊ ဇွတ်ချင်းဆက် ဂယ်ယာ၊ မကင်း  
ခြင်း၊ ကလေးငယ်များမညာရေး ကြားရေး အတွက် မူကြိုကျောင်းကို  
အသိခြင်းများ ဤနေပါသည်။

ယုံလျှိုးကျပ်သူ - ဦးတောင့်မွန်ကျော်

ပိတ်ဆွေးခွေးသူ - ကျေးဇူးသူ / ဇွတ်တင်များ ကျား (၂၀) ဦး  
၁၆ ၁၀၁၁ ဦး

ချမ်းသာကြွယ်ဝမှု အဆင့်ခွဲခြားခြင်း

အခြေခံအရပ်	သွင်ပြင်လက္ခဏာ ၁၀၀၀ ဖြစ်ပေါ် ဖြစ်ပေါ်	အခြေခံအရပ်အရပ်	ရက်စွဲ
ချမ်းသာအဆင့်	သွင်ပြင်၊ ပျဉ်ထောင်အိမ်၊ ဂယ်လီ၊ ကန်၊ ဆန်ခက်၊ ဆီခက်၊ ဖွန်ဒေါင်း၊ ဆိုင်ကယ်	၈	၆%
အရပ်အရပ်	အကယ်အရပ်၊ ပျဉ်ထောင်ပျဉ်ခင်၊ ဂယ်လီ ၂၅၅ ဧက၊ ဂျပန်ခွက်၊ ဆိုင်ကယ်	၁၅	၁၀%
ခွက်၊ ငါး	သက်လယ်ထိုး၊ ထိုက်ကန်အိမ်၊ ခွက်၊ ခက်ထိုး၊ ကြက်	၇၀	၅၀%
အခွက်၊ ငါး	သက်လယ်ထိုး၊ ထိုက်ကန် အိမ်၊ ကြက်၊ ဂယ်လီလုပ်ကိုင်စား	၄၅	၃၂%
	စုစုပေါင်း	၁၃၉	၁၀၀%



ပဲခူးတိုင်းဒေသကြီး ၊ ကျောက်ကြီးမြို့နယ် ၊ တုံးကြီးကျေးရွာအုပ်စု  
ဦးစီးချောင်းကျေးရွာ ချမ်းသာကြွယ်ဝမှု အဆင့်မြှင့်တင်ရေး

သို့သော်လည်းကောင်း

ရက်စွဲ - ၆/၃/၂၀၁၇

ဦးစီးချောင်းကျေးရွာ၏ အဓိကဦးပွားရေးအရာအား ဂုဏ်ယာကုန်  
လုံးဖြတ်ပါသည်။ စပါးစိုက်ပျိုးခြင်းကို မိုးကာလတွင် ထွန်ယက်စိုက်  
ပျိုးကြပြီး ယာကုန်လုံး အမြှင်ပဲ အမျိုးမျိုး စိုက်ပျိုးခြင်းကို မိုးခေါင်  
ကာလတွင် စိုက်ပျိုးကြသည်။ ကျေးရွာ၏ ရေအိမ်အခြေအနေမှာ ပျော်ကောင်  
ပျော်ခင်း သွယ်ဖိုးများ ဆောက်လုပ်နေထိုင်ကြသည်။ ချမ်းသာ အဆင့်  
စိုက်ပျိုးရေး ဂုဏ်ထူး၊ ဆန်စက်၊ ဆီစက်၊ ဂွန်စက်၊ ဆိုင်ကယ်ကို ချိကြပြီး  
အကယ်အရက်အဆင့်တွင် ပျော်ကောင် အိမ်ထောင်ကုန်လုံး ဂုဏ်ထူး  
ဂွဏ်ထူး ခွား ဆိုင်ကယ်ကို ချိကြပါသည်။

ဒွေးပိုး အဆင့်တွင် သက်ကယ်ဖိုး ထိန်းကာ အိမ်၊ နွား၊ စက်တီး  
+ ကြက်ကို ချိကြပါသည်။

အခွေးပိုး ဆုံး အဆင့်တွင် ကက်လုပ်ကက်စား အဖျား ခုဖြစ်ကြ  
ပြီး သက်ကယ်ဖိုး ထိန်းကာ အိမ်၊ ကြက်၊ ဝက်ကို ချိကြပါသည်။

ဦးစီးချောင်းကျေးရွာတွင် ဂုဏ်ယာစိုက်ပျိုးခြင်း ကို အဓိက  
ထားလုပ်ထိုင်ကြပြီး ကက်လုပ်ကက်စား ပေါများပါသည်။

ဖဲလုံးကုန်စီသူ - ဦးထောင်မွန်လွင်

ဖိဝင်ခွေးမွှေးသူ - ကျေးရွာသူ / ဘားများ လျှာ ၂၀၁၂ ခု၊  
၁၂ (၁၀) ခု

ရာသီခွင်ပြ ဖြည့်စွက်

စဉ်	အကြောင်းအရာ	တန်ဖိုး	ကရုဏာ	နယုန်	ဇီဆီ	ဝါခေါင်	တော်သလင်း	သီတင်းကျွတ်	တန်ဆောင်မုန်း	နတ်တော်	ပြာသို	တပို့တွဲ	တပေါင်း
	ဌာတလ		၂	၂	၂	၂			၂	၂	၂		
	ဒုက္ခိ							၂	၂	၂		၂	၂
	ဗောဓိ							၂	၂	၂			
	ပိဗ္ဗသမိ							၂	၂	၂			၂
	ပင်တံတူ							၂	၂	၂			၂
	ဌာတစင်							၂	၂	၂			၂
	ပိဗ္ဗစင်							၂	၂	၂			၂
	ဌာတ							၂	၂	၂			၂



ပဲခူးတိုင်းဒေသကြီး၊ ကျောက်ကြီးမြို့နယ်၊ ကုံးကြီး အုပ်စု

ရွာဖွဲ့ရွှေ့ပြောင်းရေးရာဌာန၏ ရာသီခွင်ဖြေ ဖြေကူညီပံ့ပိုးဆောင်ရွက်မှုများ

ရက်စွဲ - ၆/၃/၂၀၁၇

ရွာဖွဲ့ရွှေ့ပြောင်းရေးရာ ဘုန်းကြီးကျောင်းတွင် ရာသီခွင်ဖြေ ဇယားသုံးစာပါခြင်း၊ အစည်းအဝေးကို ကျင်းပခဲ့ပါသည်။

ရွာဖွဲ့ရွှေ့ပြောင်းရေးရာဌာန၏ အဓိကအသက်မွေးဝမ်းကျောင်း လုပ်ငန်းမှာ ကယာ၊ ယာကယာပင်စိုက်ပျိုးခြင်းဖြစ်ပါသည်။ ကယာလုပ်ငန်းကို နယုန်၊ ဝါဆို၊ ဝါဒေါင် ရာမ္မားတွင် စိုက်ပျိုးကြပြီး ကန်ကောင်းများ နက်ကော်ကန်များတွင် စိုက်ပျိုးကြပြီး ကယိုကွဲကယေါင်းတွင် စိုက်ပျိုးကြသည်။ ကယာ၊ ကိုင်းစိုက်ပျိုးသည့် ရာမ္မားတွင် ကွက်ငွေပိုများပါသေး နှ့်ကောင်၊ ချိုချိုများတွင် ဝဇ်ငွေများ ရရှိပါသည်။ ပွဲကော်များက ရာသီ အကျိတ် ဖြစ်ကြပါသည်။

ရွာဖွဲ့ရွှေ့ပြောင်းရေးရာတွင် ကျွန်ုပ်တို့က ကျွန်ုပ်တို့၏ ဝမ်းကျောင်း ဖြီး ကယာပင်စိုက်ပျိုးမှုများကို အဓိကပြုလုပ်ကိုင်စားဆောင်ကြပါသည်။ ကယိုကွဲ၊ ကယေါင်း၊ ကန်ချောင်းကန်များတွင် ကယာပင်စိုက် အစဉ်သိမ်းခြင်း သည့် အတွက် ရွှေ့ပြောင်းဖွဲ့စည်းရေး လုပ်ငန်းများ လုပ်ကိုင်သူ၏ အလုပ် အကိုင် အခွင့်အလမ်းများ ပေါ်များလာမည်ဖြစ်သည်။

ပံ့ပိုးကူညီသူ - ဒေါ်မာနု၊ မခင်သူ

ပိုင်ခွင့်အေးအေးသူ - ကျေးရွာသူ၊ သားများ ကျား (၂၀) ခု၊  
မိ (၁၉) ခု၊



ကျား၊မ ရေးရာခွဲခြားစိတ်ဖြာခြင်း

အရေးအကြပ်ပိုင်း ဆိုပုံများ	အရေးအကြပ်အသုံးပြုမှု		
	ကျား	မ	ကျား + မ
<ul style="list-style-type: none"> <li>- ကယပ်၊ယတ၊ကိုင်း</li> <li>- ရေတုံကင်</li> <li>- အိမ်၊ခြံ</li> <li>- ဆိုလာပြား</li> <li>- စက်တီး</li> <li>- ကား</li> <li>- ယုန်</li> <li>- အန်ချယ်စက်</li> <li>- နွား၊ ဂျဉ်</li> <li>- စက်ပစ္စည်း</li> </ul>	<ul style="list-style-type: none"> <li>- နွား၊ ဂျဉ်</li> <li>- စက်ပစ္စည်း</li> <li>- နွား</li> </ul>	<ul style="list-style-type: none"> <li>- အန်ချယ်စက်</li> </ul>	<ul style="list-style-type: none"> <li>- ကယပ်၊ယတ၊ကိုင်း</li> <li>- ရေတုံကင်</li> <li>- အိမ်၊ခြံ</li> <li>- ဆိုလာပြား</li> <li>- စက်တီး</li> <li>- ကား</li> <li>- ယုန်</li> </ul>
<ul style="list-style-type: none"> <li>- နွား</li> </ul>			

ယုံကြည်စိတ်ချရသောကြီး၊ ကျေးဇူးတင်ကြီး၊ ပြီးနောက်၊ ထုံးကြီးအုပ်စု

ဒုတိယကျောင်းကျောင်းစွာ၏ အရေးအမြစ် ပိုင်ဆိုင်မှု အရေးအမြစ်

အသုံးပြုမှု ခွဲခြားစိတ်ဖြာခြင်းသုံးသပ်ချက်

ရက်စွဲ- ၆/၃/၂၀၁၇

ဒုတိယကျောင်းကျောင်းစွာ၏ အရေးအမြစ်ပိုင်ဆိုင်မှု အသုံးပြုမှု ခွဲခြားစိတ်  
ဖြာခြင်း သုံးသပ်ချက်ကို အမျိုးသားများနှင့် အမျိုးသမီးများ ပူးပေါင်း  
ဆောင်ရွက်ခဲ့သည်။

ပိုင်ဆိုင်မှု အသုံးပြုမှုတွင် လူဦးရေ၊ နား၊ စက်ပစ္စည်းကို အမျိုး  
သားများသီးသန့် အသုံးပြုကြပြီး၊ အပူချိန်စက်ကိုတော့ အမျိုးသမီး  
များသီးသန့် အသုံးပြုကြသည်။

လယ်ယာ၊ ယာ၊ ကိုင်း၊ ဂျေတုံကပ်၊ ဆီကာဖြား၊ စက်ဘီး၊ ကား၊  
ယာဉ်စသည်များကို အမျိုးသားများနှင့် အမျိုးသမီးများ ပူးပေါင်း  
၍ အသုံးပြုကြပါသည်။

ယုံကြည်စိတ်ချရသူ - ဦးထောင်မွန်ထောင်၊ ဒေါ်မာခိုင်အေးသူ

ပါဝင်ဆွေးနွေးသူ - ကျေးဇူးသူ၊ သားများ ထွက် (၇၀) ဦး  
၁၂ (၇၇) ဦး

ကျား/မ ရေးရာခွဲခြားစိတ်ဖြာခြင်း

အရေးအကြပ်ပါဆိုင်ရာများ	အရေးအကြပ်ထိခိုက်ချက်များ		
	ကျား	မ	ကျား + မ
- နှား	- နှားလှုပ်	- အင်အားပို	- နှား
- ယုတ်	- စက်ပစ္စည်း		- ယုတ်
- စက်ထိ	- ကား		- စက်ထိ
- ဆိုလာ	- လယ်ယာကျွေး		- ဆိုလာ
- အိမ်ခြံ	- ရေတံကန်		- အိမ်ခြံ
- အင်အားပို			
- စက်ပစ္စည်း			
- ကား			
- လယ်ယာကျွေး			
- ရေတံကန်			



ပဲခူးတိုင်းဒေသကြီး၊ ကျောက်ကြီးမြို့နယ် ၊ လုံးကြီးကျေးရွာအုပ်စု

ရှမ်းရွှေငွေကျေးရွာအုပ်စု အရင်းအမြစ်ပိုင်ဆိုင်မှုထိန်းချုပ်မှု

ဒွဲဖြားစိတ်ဖြာခြင်း သုံးသပ်ချက်

ရက်စွဲ - ၆/၃/၂၀၁၇

ရှမ်းရွှေငွေကျေးရွာအုပ်စု အရင်းအမြစ်ပိုင်ဆိုင်မှုထိန်းချုပ်မှုဒွဲဖြားစိတ်ဖြာခြင်း သုံးသပ်ချက်ကို အမျိုးသား နှင့် အမျိုးသမီးများ ပူးပေါင်း ဆွေးနွေးခဲ့ပါသည်။

ရှမ်းရွှေငွေကျေးရွာထိန်းချုပ်မှု ဆုံးဖြတ်ချက်ချမှတ်ပြီး အမျိုးသားသီးသန့် ထိန်းချုပ်မှုမှာ ကယ်ယူ ကိုင်း နွားကောင်း၊ ဓက်မရွှေငွေ၊ ကား ကိုဖြတ်ပြီး အမျိုးသမီးထိန်းချုပ်မှုမှာ အယ်ချပ်စက်၊ တစ်မျိုးကောင်း ဖြစ်ပါသည်။

နွား၊ ဖျား၊ စက်တီး၊ ဆိုကာ၊ ဒီပေါင်းစသည်များကို အမျိုးသားများနှင့် အမျိုးသမီးများနှစ်ဦးစလုံးက ထိန်းချုပ်ကြပါသည်။

ရှမ်းရွှေငွေကျေးရွာထဲ အရည် နှင့် ပိုင်ဆိုင်မှုအားကမ်းရိုးပါ ကို အမျိုးသားနှင့် အမျိုးသမီး များပူးပေါင်း ဆုံးဖြတ် ချက်ချင်း ဖြစ်ပါသည်။

ပံ့ပိုးကူညီသူ - ဦး တေးစ၊ ခွန်၊ ကျော်၊ ဒေါ်သန်းမေ၊ သူ

ပါဝင်ဆွေးနွေးသူ - ကျေးရွာသူ၊ သားများ ထွာ (၄၀) ဦး၊ ၁၂ (၃၇) ဦး

အမျိုးသား၊ အမျိုးသမီး အခန်းကဏ္ဍပြ မင်္ဂလာအိမ်ယာ

၇က်စွဲ - ၆/၃/၂၀၁၇

ဝင်ရောက်ဆောင်း

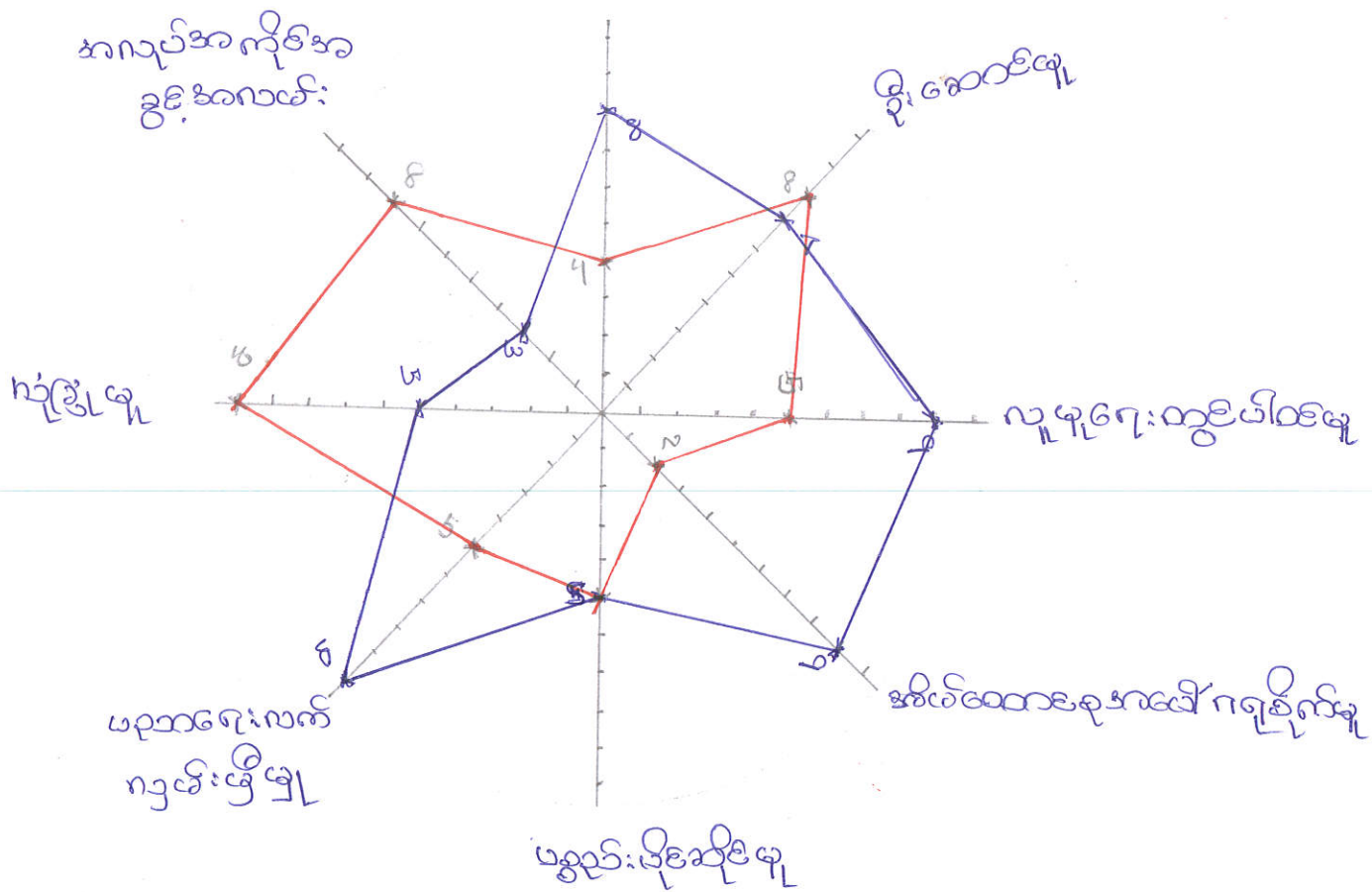

— အမျိုးသား

— အမျိုးသမီး



မင်းထိုင်းဒေသကြီး၊ ကျောက်ကြီးမြို့နယ်၊ ထုံးကြီးအုပ်စု

ဒွါးချောင်းကျေးရွာအုပ်စု ဝဋ်ကျွတ်မိသုံးသပ်ခြင်း

ရက်စွဲ - ၉/၃/၂၀၁၇

ဒွါးချောင်းကျေးရွာတွင် အမျိုးသား၊ အမျိုးသမီး များ၏ ကဏ္ဍအခြေအနေသို့ သတ်ချက်များကို စစ်ပြီးစဉ် (၈၀)ရာခိုင်နှုန်းခန့် ပါဝင်သည်။ ၁) ဝဋ်ကျွတ်မိခြင်းအောင်မူဖြူ လူမှုရေးကွပ်ကဲရေးမှူး ဖြစ်ရန် ထောက်ခံအပေါ်ကရုဏ်မူဖြူပစ္စည်းပိုင်ဆိုင်မှုဖြင့် မညာရေးလက်ကျမ်း ဖြစ်မှုဖြင့် ကန့်သတ်မှုဖြင့် အတည်အတိုင် အခွင့်အလမ်း ကိုဖြတ်ပါသည်။

ဝဋ်ကျွတ်မိခြင်း

ဒွါးချောင်းကျေးရွာအုပ်စု အမျိုးသား၊ အမျိုးသမီး ဝဋ်ကျွတ်မိခြင်း ရရှိမှု အခြေအနေ သုံးသပ်ချက်တွင် အမျိုးသား များ သည် (၆၀)ရာခိုင်နှုန်း ရှိပြီး၊ အမျိုးသမီး များသည် (၈၀)ရာခိုင်နှုန်း ရရှိသည်။ စိမ်းထောင်စုကပ်စုတွင် ဝဋ်ကျွတ်မိခြင်းအပေါ်တွင် အမျိုး သား များထက် အမျိုးသမီး များကသာပါသည်။

ဒွါးချောင်းကျွတ်မိခြင်း

ဒွါးချောင်းကျေးရွာအုပ်စု အမျိုးသား၊ အမျိုးသမီး ဒွါးချောင်းကျွတ်မိခြင်း မှု အခြေအနေသို့ သတ်ချက်တွင် အမျိုးသား များသည် (၈၀)ရာခိုင်နှုန်း၊ အမျိုးသမီး များသည် (၇၀)ရာခိုင်နှုန်း ရှိပါသည်။ လယ်ယာကုန်ငန်းများ ကိုအမျိုးသားများက ကျပ်ကိုင်ကြပြီး အမျိုးသမီး များက အိမ်ထောင်ရေးများ ကျပ်ကြသဖြင့် ဒွါးချောင်းကျွတ်မိခြင်းတွင် အမျိုးသမီးများက အားနည်းပါသည်။

လူမှုရေးကွပ်ကဲရေး

ဒွါးချောင်းကျေးရွာအုပ်စု အမျိုးသား၊ အမျိုးသမီး လူမှု ရေးကွပ်ကဲရေး သတ်ချက်တွင် အမျိုးသားများသည် (၈၀)ရာခိုင်နှုန်း ရရှိပြီး၊ အမျိုးသမီး များသည် (၆၀)ရာခိုင်နှုန်း ရရှိပါသည်။



အမျိုးသားများသည် အလုပ်များကို ဦးစီးလုပ်ကိုင်နေကြပြီး ကျေးဇူးတင်  
လှူဒါန်းရုံ အလုပ်များတွင် အမျိုးသမီးများက ပို၍ လုပ်ကြရသည်။

အိမ်ထောင်စုအပေါ်ဂရုစိုက်မှု

အမျိုးသား၊ အမျိုးသမီး အိမ်ထောင်စုအပေါ်  
ဂရုစိုက်မှု အခြေအနေသုံးသပ်ချက်တွင် အမျိုးသားများသည် (၂၀၁၇)ခုနှစ်  
နှုန်း ၇၅.၅၂%၊ အမျိုးသမီးများသည် (၂၀၁၇)ခုနှစ်နှုန်း ၇၅.၅၂% ဖြစ်ပါသည်။ အမျိုး  
သားများ၊ အမျိုးသမီးများသည် အိမ်တွင်းစီးပွားရေးအတွက် ထိရောက်စွာ  
သဖြင့် အိမ်ထောင်စုအပေါ်ဂရုစိုက်မှု အားနည်းပါသည်။

ပစ္စည်းပိုင်ဆိုင်မှု

ဒါမီးခွေဒီးကျေးရွာအုပ်စု အမျိုးသား၊ အမျိုးသမီး ပစ္စည်း  
ပိုင်ဆိုင်မှု အခြေအနေသုံးသပ်ချက်တွင် အမျိုးသားများသည် (၂၀၁၇)ခုနှစ်နှုန်း  
၇၅.၅၂%၊ အမျိုးသမီးများသည် (၂၀၁၇)ခုနှစ်နှုန်း ၇၅.၅၂% ဖြစ်ပါသည်။ အိမ်ထောင်  
စုအတွက်တွင် ပိုင်ဆိုင်သည့် ပစ္စည်းအားလုံး အမျိုးသားနှင့် အမျိုးသမီး  
များအတူတူ ပိုင်ဆိုင်ကြပါသည်။

ပညာရေးလက်လှမ်းမီမှု

အမျိုးသား၊ အမျိုးသမီးများ ပညာရေးလက်လှမ်း  
မီမှု အခြေအနေသုံးသပ်ချက်တွင် အမျိုးသားများသည် (၂၀၁၇)ခုနှစ်နှုန်း ၇၅.၅၂%၊  
အမျိုးသမီးများသည် (၂၀၁၇)ခုနှစ်နှုန်း ၇၅.၅၂% ဖြစ်ပါသည်။ စီးပွားရေးအခြေအနေ  
ကြောင့် အမျိုးသားများသည် အရွယ်ရောက်သည်နှင့် ကျင်းပနေသည့် ပညာရေး  
ကြောင့် ပညာရေးလက်လှမ်းမီမှုတွင် အမျိုးသားများက အားနည်းပါသည်။

ကုန်ခြွေမှု

ဒါမီးခွေဒီးကျေးရွာအုပ်စု အမျိုးသား၊ အမျိုးသမီး ကုန်ခြွေမှု အခြေ  
အနေသုံးသပ်ချက်တွင် အမျိုးသားများသည် (၂၀၁၇)ခုနှစ်နှုန်း ၇၅.၅၂%၊ အမျိုး  
သမီးများသည် (၂၀၁၇)ခုနှစ်နှုန်း ၇၅.၅၂% ဖြစ်ပါသည်။ သဘာဝအရ အမျိုးသားနှင့်  
အမျိုးသမီး ကိုယ်စွာ ဖွဲ့စည်းပုံမတူသည့် အတွက် ကုန်ခြွေမှု အပိုင်းတွင်  
အမျိုးသမီးများက အားနည်းပါသည်။

အလုပ်အကိုင်အခွင့်အလမ်း

အမျိုးသား အမျိုးသမီး အလုပ်အကိုင်အ  
ခွင့်အလမ်း အခြေအနေ သုံးသပ်ချက်တွင် အမျိုးသားများကသာ  
လွန်ပါသည်။

မင်းကူမိမိမဲ့ခံသုံးသပ်ခြင်း အားဖြင့် အမျိုးသား၊  
အမျိုးသမီး များ၏ အားခုတ်ချက် အားသာချက်များကို တွေ့ရှိ  
ပြင် ဆင်နိုက်မည် ဖြစ်ပါသည်။

မံဗိုးကူညီသူ - ဦးကောင်းမွန်ကျော် ၊ ဒေါ်မာဌ်မာဌ်သူ

ပါဝင်ဆွေးနွေးသူ - ကျေးဇူးသူ / ဇွာအားများ ထူး (၄၀) ဦး  
၁၂ (၃၇) ဦး





မဲခူးတိုင်းဒေသကြီး၊ ကျောက်ကြီးမြို့နယ်၊ ထုံးကြီးအုပ်စု

ရွာင်းရွာင်းကျေးရွာအုပ်စု အဖွဲ့အစည်း ချိတ်ဆက် မူဖြေပုံ

ဆုံးသတ်ချက်

ရက်စွဲ- ၆/၃/၂၀၁၇

ရွာင်းရွာင်းကျေးရွာကွန်ဂရီဂတော အဖွဲ့အစည်း များ မှာ ရွာစွဲအုပ်ချုပ်ရေးအဖွဲ့၊ ကုမ္ပဏီအဖွဲ့အစည်းအဖွဲ့၊ မရယာကအဖွဲ့၊ ကျောင်းကော်မတီအဖွဲ့၊ အမျိုးသမီးရေးရာအဖွဲ့၊ ကျန်းမာရေးအဖွဲ့၊ အသက်တိုဖြစ်ကြသူများ

ရွာင်းရွာင်းကျေးရွာအုပ်စု ဖွံ့ဖြိုးရေးကို အဓိကလုပ်ဆောင်ပေးသော အဖွဲ့များမှာ ကျေးရွာအုပ်ချုပ်ရေးအဖွဲ့၊ မရယာကအဖွဲ့၊ ကုမ္ပဏီအဖွဲ့အစည်းအဖွဲ့တို့ဖြစ်ပါသည်။

ကျန် အဖွဲ့အစည်းများသည် လူဝင်၊ ကျေးရွာဖွံ့ဖြိုးရေးအတွက် မှီငြမ်းပါဝင်ဆောင်ရွက်ကြပါသည်။ ပညာရေး၊ ကျန်းမာရေး၊ အမျိုးသမီးရေးရာ အသက်တိုအဖွဲ့အစည်းများက ကျေးရွာဖြစ်ဖြစ်အဖွဲ့အစည်းများနှင့် ချိတ်ဆက်ပြီး ဖွံ့ဖြိုးရေးအတွက် လုပ်ကိုင်ဆောင်ရွက်ကြပါသည်။

မံ မိုးကူညီသူ - ဒေါ်ယသိခင်သူ

ပါဝင်ဆွေးနွေးသူ - ကျေးရွာသူ၊ ရွာထားများ ..... ကျား (၂၀) ဦး

..... ၁၂ (၁၉) ဦး

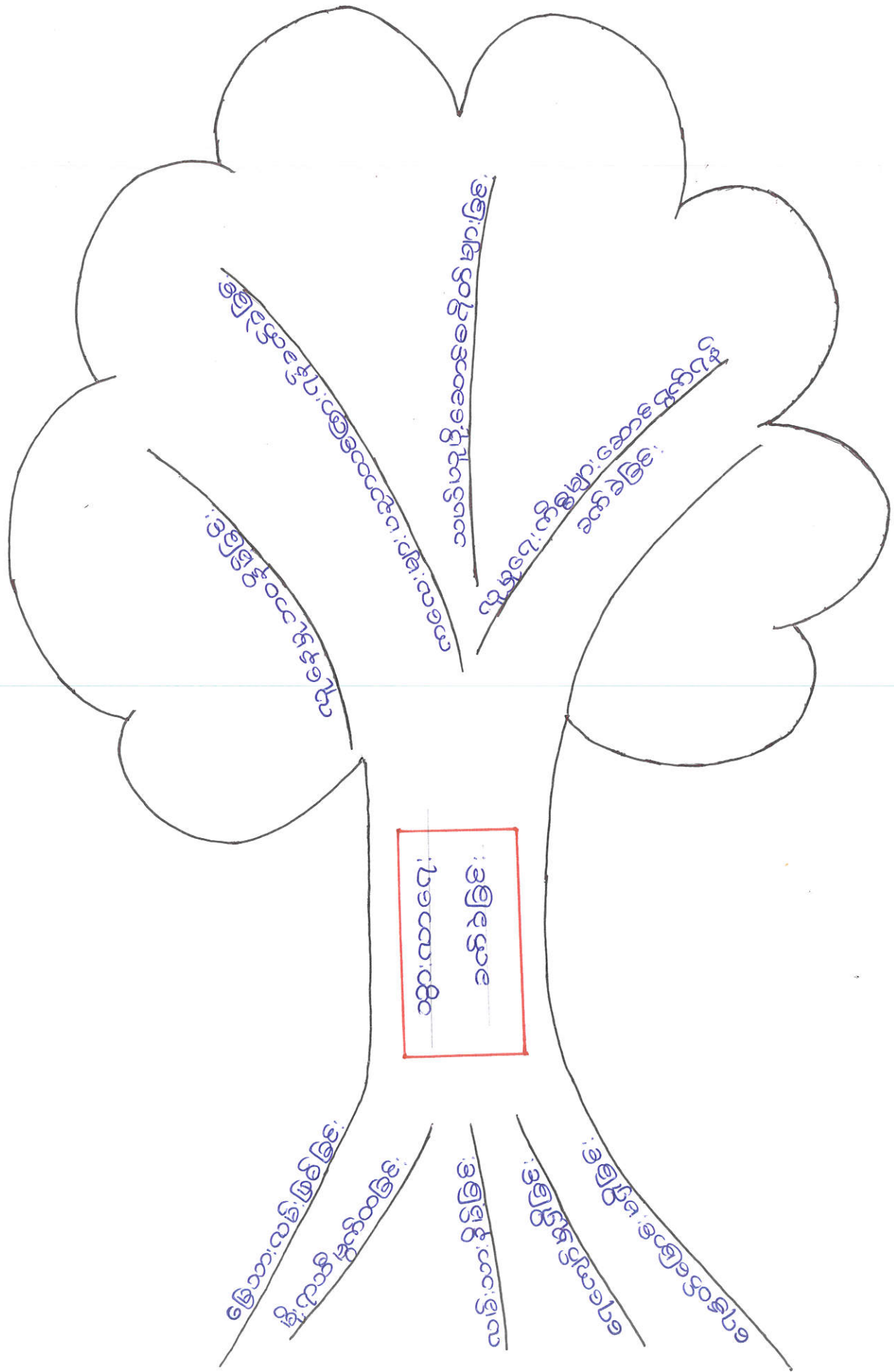



မဲခူးတိုင်းဒေသကြီး ၊ ကျောက်ကြီးမြို့နယ် ၊ ကုံးကြီးကျယ်ရွာ

ရှမ်းရွှေစိုင်းကျေးရွာ၏ သွားလာရေး အခက်အခဲပြဿနာ

သုံးသပ်ချက်များ (ကျား)

ရက်စွဲ - ၆/၃/၂၀၁၇

ရှမ်းရွှေစိုင်းကျေးရွာ၏ အခက်အခဲပြဿနာ သုံးသပ်ချက် အစဉ်းအစားကို သုံးသပ်ကြီးကျေးရွာတွင် မြူဂျပ်ကျင်းပခဲ့ပါသည်။ ရှမ်းရွှေစိုင်းကျေးရွာတွင် သွားလာရေးအတွက် လမ်းအခက် အခဲပြဿနာရှိနေပါသည်။

လမ်းအကောင်းခြင်း၏ အဓိက အကြောင်းရင်းများမှာ မြေသားလမ်း ဖြစ်ခြင်း ၊ လမ်းသားများ နှိမ်ခြင်း ၊ ရေကျော်မှု ရှိခြင်း ၊ ရွံ့မွတ်များ ရှိနေခြင်း ၊ ရေမြှင့် များ ဖြစ်ခြင်း များကြောင့် ဖြစ်ပါသည်။

သွားလာရေး စာရင်းမပြေခြင်း ၊ အကျိုးဆက် များ မှ ကျေးဇူးတင်နိုင်ကြခြင်း ၊ ကျန်းမာရေး အခက်အခဲရှိခြင်း ဒေသတွက် ကုန် များ ဈေးကောင်း မရရှိခြင်း ၊ ကုန်ကျစရိတ် များခြင်း များ ဖြစ်ပေါ်ခဲ့ပါသည်။

ပံ့ပိုးကူညီသူ - ဦးထောင့် ခွန်လှော်

ပါဝင်ဆွေးနွေးသူ - အမျိုးသားများ (၄၀) ဦး

မိသားစုဝင်အားဖြင့် ၊ ကျောင်းကြီးကြီးပင် ၊ တုံးကြီးအုပ်စု

ရွှမ်းချောင်းကျေးရွာ၏ ဂုဏ်ထူးဆောင်ကြီး ပြုသာနာ

သုံးသပ်ချက်များ (မေ)

ရက်စွဲ - ၆/၃/၂၀၁၇

ရွှမ်းချောင်းကျေးရွာ၏ အခက်အခဲပြုသာနာ သုံးသပ်ချက် အရောင်းအဝေးကို ရွှမ်းချောင်းကျေးရွာ ဆန်းကြိုး ကျောင်းကွဲ ပြု ကုန်ကျငွေ ယခင်ပင်ပင် ၊ ပြုသာနာ အခက်အခဲများက ဖွဲ့သွားလာရေး အခက်အခဲရှိခြင်းကို သစ်ပင်ပုံစံဖြင့် သုံးသပ်ခဲ့ပါသည်။

အကြောင်းရင်းများမှာ မြေကူးကမ်းဖြတ်ခြင်း ၊ ကိုရိုက်ဖျက် ဖျက်ဆီးခြင်း ၊ ရေထိတ်စားခြင်း ၊ ရေခိုးရေလာမကောင်းခြင်း ၊ များကြောင့်ဖြစ်ပါသည်။

အကျိုးဆက်များမှာ ကျန်းမာရေးထက်ပို၍ ကျန်းမာရေးပေါ် ပါက အချိန်ဖြင့် ရေထိတ်စား ဖျက်ဆီးခြင်း ၊ ကျန်းမာရေးများကြီးခြင်း ရေထိတ်စားသည် အချိန်ထက် ပို၍ အချိန်ပေးရခြင်း များ ဖြစ် ပေါ်နေပါသည်။

မံ့မိုးကူညီသူ - ဒေါ်သဌိစင်သူ

ပါဝင်ဆွေးနွေးသူ - အမျိုးသမီးများ (၃၃) ဦး



ကျေးဇူးအတွင်းရှိစိတ်ရောနှော ဗြဟ္မာနာ အခက်အခဲများ

အမျိုးသား	အမျိုးသမီး
<ul style="list-style-type: none"> <li>- ဆက်စီးကြိုး၊ ဇိတ်တိုင်မမြေ့စွဲ၊ စုံသေ့စုံအာတွက်ကြောင့် ဂျှပ်စစ်မီး အခက်အခဲ</li> </ul>	<ul style="list-style-type: none"> <li>- ဘောက်သုံးဂေ့ ကိုကောက်ယူမရှိ</li> </ul>
<ul style="list-style-type: none"> <li>- လမ်းကျဉ်း၊ နှိမ်မြောက်လမ်းဖြစ်သည် အတွက် ဗျာဠာဖြစ်ချေ ဖြစ်သွားလာရေးခက်ခဲ</li> </ul>	<ul style="list-style-type: none"> <li>- ရွာထဲလမ်းများအားလုံး မြေသားလမ်းများဖြစ်ခြင်း၊ ရေကျော်ဖြတ်ခြင်းကြောင့် လမ်းပျက်ပျက်စီး ဖျက်ဆီးပါသည်။</li> </ul>
<ul style="list-style-type: none"> <li>- တံတားယာယီတွင်း ပျက်စီးနေသွားလာမှုခက်ခဲ</li> </ul>	<ul style="list-style-type: none"> <li>- ချောင်းကုတ်တားပျက်စီးနေခြင်းကြောင့် သွားလာရန်ခက်ခဲပါသည်။</li> </ul>
<ul style="list-style-type: none"> <li>- တောင်ကျရေဖြစ်သည်အတွက် ဘောက်သုံးဂေ့အခဲအိ အခဲရှိ</li> </ul>	<ul style="list-style-type: none"> <li>- ကျန်းမာရေးထိခံစားရခြင်းကြောင့် ကျေးလက်ဆေးပေးခန်းကို အသုံးမပြုပါ။</li> </ul>
<ul style="list-style-type: none"> <li>- ဗြဟ္မာစုံသော ဆေးပေးခန်းမရှိသည်အတွက် ကျန်းမာရေး အခက်အခဲ</li> </ul>	<ul style="list-style-type: none"> <li>- ကလေးများ မဟုတ်သူတို့ အတွက် စာကြည့်တိုက်တစ်ခုလှူဒါန်း</li> </ul>
<ul style="list-style-type: none"> <li>- စာကြည့်တိုက် မရှိသည် အတွက် အသိပညာ မဟုတ်သူတို့ နှိမ်မြောက်ချေ</li> </ul>	<ul style="list-style-type: none"> <li>- ဂျှပ်စစ်မီးတိုင်များ မကောင်းခြင်း</li> </ul>
<ul style="list-style-type: none"> <li>- သေ့စုံအခက်အခဲ</li> </ul>	<ul style="list-style-type: none"> <li>- ရွာထဲလမ်းများ အားလုံး ဂျှပ်စစ်မီး မရရှိခြင်း "</li> </ul>

ရှောင်လာမည့် ငြော့နှစ်အတွင်း ကျေးဇူးဖြင့် ငြိမ်းရေးဖျော်ဖျန်းခြင်း

အမျိုးသား	အမျိုးသမီး
<ul style="list-style-type: none"> <li>- တစ်ရွာလုံး ပါဝင်ရာဂိုဏ်းဝင်အဖွဲ့ ဖြစ်ပါသည်။</li> </ul>	<ul style="list-style-type: none"> <li>- နောင် ငြော့နှစ်အတွင်းအသက်ဆုံး ရောက်မီ နောက်ကျောပေးစွာ ဖြစ်ပါသည်။</li> </ul>
<ul style="list-style-type: none"> <li>- အရှေ့နှင့် အနောက် ချောင်း ကူးသန်းကုန် ကုန်ကုန်ထိန်း ဖြစ်ပါသည်။</li> </ul>	<ul style="list-style-type: none"> <li>- နှစ်တွင်လမ်းပျား အားလုံး ကွန်ကရစ် ဂရုတ်ပေး ဖြစ်ပြီး ယာယာပေးစွာ ပေးဖြစ်ပါသည်။</li> </ul>
<ul style="list-style-type: none"> <li>- တောင်နှင့် မြောက်ဘက်ဘက် ကွန်ကရစ်ထိန်း ဖြစ်ပါသည်။</li> </ul>	<ul style="list-style-type: none"> <li>- ချောင်းကူးထိန်း မှာ ကွန်ကရစ် ထိန်းပေး ဖြစ်ပါသည်။</li> </ul>
<ul style="list-style-type: none"> <li>- ဆုံးရှုံးပေးပေးပေးသည့် ရေအဖွဲ့ ဖြစ်ပါသည်။</li> </ul>	<ul style="list-style-type: none"> <li>- နောင် ငြော့နှစ်အတွင်း အရေးဆုံး ပေးဆုံး ဖြစ်ပါသည်။</li> </ul>
<ul style="list-style-type: none"> <li>- နှစ်တွင်လမ်းပျား အားလုံး ဂရုတ်ပေး မှာ အဖြစ်ဖြစ် ဖြစ်ပါသည်။</li> </ul>	<ul style="list-style-type: none"> <li>- အစုအဖွဲ့ ဖြစ်ပုံ ဖြစ်ပုံ အကြောင်း ထိုက်ပေး ဖြစ်ပါသည်။</li> </ul>
<ul style="list-style-type: none"> <li>- ဆေးဝါး ဖြစ်ပုံ ဆေးပေးဆုံး ဖြစ်ပါသည်။</li> </ul>	<ul style="list-style-type: none"> <li>- နှစ်ထဲ ဖြစ်ပုံ၊ ဖြစ်ပုံ မှာ ဖြစ်ပြီး တစ်လုံး ဖြစ်ပုံ ဖြစ်ပါသည်။</li> </ul>
<ul style="list-style-type: none"> <li>- ဗဟုသုတနှင့် ဖြစ်ပုံ အကြောင်း ထိုက်ပေး ဖြစ်ပါသည်။</li> </ul>	



ကော်မတီဝင် များ စာရင်း

စဉ်	ကော်မတီများ	ရာထူး	အမည်	ဗြတ်ချက်
၁။	စီမံကိန်း အထောက်အကူပြု ကော်မတီ	ဥက္ကဋ္ဌ ။	ဦးဆန်းမောင် ဒေါ်ဝင်း	
၂။	ဝယ်ယူရေးဆောင် ကော်မတီ	ဥက္ကဋ္ဌ အဖွဲ့ဝင် ။	ဦးကျော်ဘင်း ဦးစံမင်းဦး ဒေါ်ချိုချိုစင်	
၃။	စောင့်ကြည့်ကြီးကြပ်ရေးဆောင် ကော်မတီ	ဥက္ကဋ္ဌ အဖွဲ့ဝင်	ဦးဦးစိုစို ဒေါ်မွေးယုဦး	
၄။	လုပ်ငန်းစဉ်ဆိုင်ရာ ဆောင်ရွက်ရေးဆောင် ကော်မတီ		ဦးမင်းဦး ဒေါ်ဝါဝါအေး	
၅။	ကျေးဇူးစွာစေတနာရင်းကိုး		ဒေါ်သက်သာဦး	
၆။	ဝေဖန်အကြံပြုကိုယ်စားလှယ်		ဦးရွှေလေးမြ ဒေါ်ခင်မိုးဆွေ	
၇။	စောင့်ရှောက်ထိန်းသိမ်းရေး		ဦးညွန့်ယုန် ဒေါ်ဦးဦးစို	



ပုံစံ - ၀ - ၁ ကျေးရွာအခြေခံအချက်အလက်များ (Form PC 1)

လမ်းညွှန်ချက်။ ကျေးရွာတစ်ရွာသို့ ပထမဆုံးမိတ်ဆက်ခရီး သွားရောက်သောအခါ လူထုစည်းရုံးရေးမှူးသည် ကျေးရွာ ခေါင်းဆောင်များအား ကျေးရွာအချက်အလက်များကို မေတ္တာရပ်ခံ၍ တောင်းခံရသည်။ ဤအချက်အလက်များကို စီမံကိန်း မိတ်ဆက်အစည်းဝေးမတိုင်မီတောင်းခံရမည်။ စီမံကိန်းမိတ်ဆက်အစည်းဝေးတွင် လူထုစည်းရုံးရေးမှူးသည် ဤအချက်အလက် များအား စစ်ဆေးပြီး မှန်ကန်အောင်ပြုလုပ်ရမည်။ ပြီးနောက်တွင် လူထုစည်းရုံးရေးမှူးမှ သတင်းအချက်အလက်ထံသို့ Tablets မှ တစ်ဆင့် ပြည့်သွင်းရမည်။

ကျေးရွာခေါင်းဆောင်အမည် ဦးစောထူး	ကျေးရွာခေါင်းဆောင်၏ ဖုန်းနံပါတ် ၀၇-၄၅၈၅၀၃၆၈၂	လူထုစည်းရုံးရေးမှူး၏ အမည် ဦးတောင်းမွန်ကျော်
ပြည်နယ်/တိုင်းဒေသကြီး ပဲခူး	ဦးနယ် ကျောက်ကြီး	ကျေးရွာအုပ်စု တူးဇွဲ
		ကျေးရွာ ရှမ်းရွာခြား

က။ လူဦးရေ

လူမျိုးစု	အိမ်ထောင်စုအရေအတွက်	ကိုးကွယ်သည့်ဘာသာ	အိမ်ထောင်စုအရေအတွက်
လူမျိုးစု (၁) - ၂၅၂၁	၁၃၈	ဘာသာ (၁) - ၂၅၅	၁၃၉
လူမျိုးစု (၂) - ၁၁၇၆	၁	ဘာသာ (၂) -----	
လူမျိုးစု (၃) -----		ဘာသာ (၃) -----	
လူမျိုးစုရော -----		ဘာသာရော -----	
အခြား			
	အရေအတွက်		
မသန်စွမ်းသူများ	၉		
သက်ကြီးရွယ်အိုများ (၆၅ နှစ် နှင့် အထက်)	၁၁		
စစ်ဘေးရှောင်			

	အမျိုးသား (အရေအတွက်)	အမျိုးသမီး (အရေအတွက်)
လူဦးရေ		
လူမျိုးစု (၁) - ၂၅၂၁	၃၁၅	၃၅၇
လူမျိုးစု (၂) - ၁၁၇၆	၄	၁
လူမျိုးစု (၃) -----		
အခြား		
အိမ်ထောင်ဦးစီး	၁၁၃	၂၆

၆၈၇

(ခ) အခြေခံအဆောက်အအုံ အသုံးအဆောင်များ

စာသင်ကျောင်း	အမှတ် ခြံပေါ်	ကျန်းမာရေး	အမှတ် ခြံပေါ်	ဘာသာရေး အဆောက် အအုံများ	အမှတ် ခြံပေါ်
အထက်တန်းကျောင်း	<input type="checkbox"/>	ဆေးရုံ	<input type="checkbox"/>	စေတီ	<input checked="" type="checkbox"/>
အလယ်တန်းကျောင်း	<input type="checkbox"/>	ကျန်းမာရေးဌာန	<input type="checkbox"/>	ဘုန်းကြီးကျောင်း	<input checked="" type="checkbox"/>
မူလတန်းကျောင်း	<input type="checkbox"/>	ကျန်းမာရေးဌာနခွဲ	<input type="checkbox"/>	ဟိန္ဒူဘုရားကျောင်း	<input type="checkbox"/>
မူကြိုကျောင်း	<input type="checkbox"/>	ဆေးပေးခန်း	<input type="checkbox"/>	ခရစ်ယာန်ကျောင်း	<input type="checkbox"/>
အခြား	<input type="checkbox"/>	အခြား	<input type="checkbox"/>	ဗလီ	<input type="checkbox"/>
				အခြား	<input type="checkbox"/>
မှတ်ချက်		မှတ်ချက်		မှတ်ချက်	

(ဂ) ကျွမ်းကျင်သူများမှတ်တမ်း (ကျေးရွာတွင်နေထိုင်သော သို့မဟုတ် တခြားရွာမှလာရောက်သော ကျွမ်းကျင်သူများ)

(၁) စာသင်ကျောင်း			(၂) ကျန်းမာရေး			(၃) လက်မှုပညာရှင်		
	ရွာတွင်နေ ထိုင်သူ	အခြားရွာမှ လာသူ		ရွာတွင်နေ ထိုင်သူ	အခြား ရွာမှ လာသူ		ရွာတွင် နေထိုင်သူ	အခြားရွာ မှလာသူ
မူလတန်းပြဆရာ/မ	<input checked="" type="checkbox"/>	<input type="checkbox"/>	ဆရာဝန်	<input type="checkbox"/>	<input type="checkbox"/>	လက်သမား	<input checked="" type="checkbox"/>	<input type="checkbox"/>
အထက်တန်းပြဆရာ/မ	<input type="checkbox"/>	<input type="checkbox"/>	လက်ထောက် ကျန်းမာရေးမှူး	<input type="checkbox"/>	<input type="checkbox"/>	ပန်းရုံ	<input checked="" type="checkbox"/>	<input type="checkbox"/>
အလယ်တန်းပြဆရာ/မ	<input checked="" type="checkbox"/>	<input type="checkbox"/>	အမျိုးသမီးကျန်းမာရေး ဆရာမ	<input checked="" type="checkbox"/>	<input type="checkbox"/>	လျှပ်စစ်ကျွမ်းကျင်၊ မီးသမား	<input checked="" type="checkbox"/>	<input type="checkbox"/>
မူကြိုဆရာ/မ	<input type="checkbox"/>	<input type="checkbox"/>	သားဖွားဆရာမ	<input type="checkbox"/>	<input type="checkbox"/>	ရေပိုက်သွယ်သူ	<input type="checkbox"/>	<input type="checkbox"/>
အခြား	<input type="checkbox"/>	<input type="checkbox"/>	ပြည်သူ့ကျန်းမာရေးလုပ်သား	<input type="checkbox"/>	<input type="checkbox"/>	စက်ပြင်ဆရာ	<input type="checkbox"/>	<input type="checkbox"/>
မှတ်ချက်			မှတ်ချက်			မှတ်ချက်		

(ဃ) ကျေးရွာသို့ ရောက်ရှိနိုင်သည့် လမ်းအခြေအနေ / ကျေးရွာတစ်ရွာသည် ၎င်း၏ ကျေးရွာအုပ်စုနှင့် ဆက်သွယ်ထားသော လမ်းအခြေအနေ (အောက်ပါတို့ကိုဝိုင်းပါ)

- ကျောက်ကြမ်းလမ်း
- ကတ္တရာလမ်း
- ကွန်ကရစ်လမ်း
- မော်တော်ဆိုင်ကယ်လမ်း
- ကျောက်ခင်းလမ်း
- မြေသားလမ်း
- လှသွားလမ်း
- အခြား \_\_\_\_\_

(င) ကျေးရွာဖွံ့ဖြိုးမှုစီမံချက်

- (၁) လူထုပဟိုပြုစီမံကိန်းမစတင်မှ ဤကျေးရွာတွင်ကျေးရွာဖွံ့ဖြိုးမှု စီမံချက်ရှိခဲ့ပါသလား? ပိုင်းပါ  
ရှိပါသည်/မရှိပါ/မသိပါ
- (၂) ရှိခဲ့ပါလျှင် ဤစီမံချက်ကို မည်သည့် ခုနှစ်တွင်ပြင်ဆင်ခဲ့ပါသနည်း? နှစ်-----/မသိပါ
- (၃) ဤစီမံချက်ကို မြို့နယ်မှအတည်ပြုခဲ့ပါသလား? ပြုခဲ့ပါသည်/မပြုခဲ့ပါ /မသိပါ

(စ) ခရီးအကွာအဝေး

(၁) ဤကျေးရွာ၏ပဟိုမှ ၎င်းကျေးရွာအုပ်စု၏ပဟိုအထိ ခရီးမိုင်မည်မျှကွာဝေးသနည်း? မိုင်-၀.၁၅-မသိပါ

(၂) ဤကျေးရွာမှ ၎င်းကျေးရွာအုပ်စုပဟိုအထိ သွားလာရာတွင်ကြာမြင့်သည့်အချိန်။

ခြောက်သွေ့ရာသီတွင်ကြာချိန် ၀၀:၂၀ ----- ထော်လာရီ/မော်တော်ဆိုင်ကယ်/ခြေလျင်/လား/မော်တော်ဘုတ်/  
အခြား -----

မိုးရာသီတွင်ကြာချိန် ၀၀:၂၀ ----- ထော်လာရီ/မော်တော်ဆိုင်ကယ်/ခြေလျင်/လား/မော်တော်ဘုတ်/  
အခြား -----

(ဆ) ပတ်ဝန်းကျင်ဆိုင်ရာ သဘာဝဘေးအန္တရာယ်

ဤကျေးရွာတွင် ရေကြီးခြင်းကဲ့သို့ သဘာဝဘေးအန္တရာယ်ကျရောက်ဖူးခြင်း ရှိပါသလား။

မရှိပါ  ရှိပါသည် ရှိလျှင်ဖော်ပြပါ -----

(ဇ) ကျေးရွာတွင် ဖွဲ့စည်းထားသော အဖွဲ့အစည်းများ

လူထုပဟိုပြုစီမံကိန်းမတိုင်မီ ဤကျေးရွာတွင် ကျေးရွာဖွံ့ဖြိုးရေးအတွက် အစိုးရ (သို့) ရွာသားများကိုယ်တိုင်(သို့) စီမံကိန်းတစ်ခုခုမှ ဖွဲ့စည်းထားသည့် အဖွဲ့အစည်းများရှိပါသလား။

(၁) -----

(၂) -----

(ဈ) အထွေထွေအုပ်ချုပ်ရေး ဦးစီးဌာန (GAD) မှ မှတ်တမ်းတင်ထားခြင်း

ဤကျေးရွာသည် အထွေထွေအုပ်ချုပ်ရေး ဦးစီးဌာန (GAD) မှ မှတ်တမ်းတင်ထားမှု ရှိပါသလား။

မရှိပါ  ရှိပါသည်

ကျေးရွာခေါင်းဆောင်

အမည် ဦးစောဇော်

လက်မှတ်  နေ့စွဲ ၆-၃-၂၀၀၇

လူထုစည်းရုံးရေးမှူး

အမည် ဦး ကောင်း မွန်ကျော်

လက်မှတ်  နေ့စွဲ ၆/၃/၂၀၁၇

ပုံစံ - ၈ - ၂ - စီမံကိန်းစက်ဝန်းအချိန်ဇယား (PC 2)

လမ်းညွှန်ချက်။ သက်ဆိုင်ရာလူထုစည်းရုံးရေးမှူး/လက်ထောက်နည်းပညာမှူးများမှ စီမံကိန်းစက်ဝန်းအဆင့်တစ်ခုစီပြီးစီးတိုင်း ကျေးရွာနှင့် ကျေးရွာအုပ်စုအတွက် ဤပုံစံကို ဖြည့်သွင်းရမည်။

စည်းရုံးရေးမှူး/ဝန်ထမ်း အမည် - ဦး ကောဇ - ၆ | ၃ | ၂၀၁၇

စက်ဝန်းအားအမှတ်ခြစ်ပါ  စက်ဝန်း(၁) မှ စက်ဝန်း(၂)  စက်ဝန်း(၃)  စက်ဝန်း(၄)  စက်ဝန်း(၅)

ပြည်နယ်/တိုင်း - ပဲခူး - မြို့နယ် - ဟောခင်းကြီး - ကျေးရွာအုပ်စု - ကျေးရွာ - ၅၆ - ချောင်း

စီမံကိန်းဆောင်ရွက်မှုအဆင့်များ	နေ့စွဲ		အစည်းအဝေးတွင်တက်ရောက်သူအရေအတွက်			
	စတင်သည် နေ့	ပြီးဆုံးသည်နေ့	အမျိုးသား အရေအတွက်	အမျိုးသမီး အရေအတွက်	အိမ်ထောင်စု အရေအတွက်	လူမျိုးစုတက်ရောက်သူ အရေအတွက် နှင့် လူမျိုးစုအမည်
၁။ ကျေးရွာစီမံကိန်း မိတ်ဆက်အစည်းအဝေး	၆/၃/၂၀၁၇	၆/၃/၂၀၁၇	၄၀	၃၇	၇၇	မ၊ဗာ   ၇၅ ဇာရိုင်   ၂
၂။ ကျေးရွာဖွံ့ဖြိုးရေး စီမံချက်ရေးဆွဲခြင်း အစည်းအဝေး	၆/၃/၂၀၁၇	၆/၃/၂၀၁၇	၄၀	၃၇	၇၇	မ၊ဗာ   ၇၅ ဇာရိုင်   ၂
၃။ ကျေးရွာအုပ်စု လုပ်ငန်းဆုံးဖြတ်ချက်ချသည့် အစည်းအဝေး	၇/၃/၂၀၁၇	၇/၃/၂၀၁၇	၁၁	၆	၁၇	မ၊ဗာ   ၁၅ ရှား   ၁ ဇာရိုင်   ၁
၄။ မြို့နယ်အဆင့် စီမံကိန်းရေးဆွဲရေး နှင့် အကောင်အထည်ဖော်ရေးကော်မတီ၏ စီမံကိန်း သုံးသပ်မှု အစည်းအဝေး			မလို	မလို	မလို	မလို
၅။ မြို့နယ် စီမံကိန်းရေးဆွဲရေး နှင့် အကောင်အထည်ဖော်ရေး ကော်မတီ၏ဆုံးဖြတ်မှုကို ရွာသို့ အသိပေး အကြောင်းကြားသည့် အစည်းအဝေး	၁၃/၅/၂၀၁၇	၁၃/၅/၂၀၁၇	၃၈	၄၇	၈၅	မ၊ဗာ   ၈၃ ဇာရိုင်   ၂

၆။ စီမံကိန်းလုပ်ငန်းခွဲစီမံချက်ရေးဆွဲခြင်း အစည်းအဝေး						
၆.၁။ စီမံကိန်းလုပ်ငန်း အကောင်အထည်ဖော်ရေးအစီအစဉ် ရေးဆွဲခြင်း	၂၃/၅/၂၀၁၇	၂၃/၅/၂၀၁၇	၃၈	၄၇	၈၅	မ၊စာ က၊ဂ၊ဇ ၂
၆.၂။ ဝယ်ယူရေးအစီအစဉ် ရေးဆွဲခြင်း	၂၃/၅/၂၀၁၇	၂၃/၅/၂၀၁၇	၃၈	၄၇	၈၅	။
၆.၃။ ဘဏ္ဍာရေးကုန်ကျမှု လျာထားအစီအစဉ် ရေးဆွဲခြင်း	၂၃/၅/၂၀၁၇	၂၃/၅/၂၀၁၇	၃၈	၄၇	၈၅	။
၆.၄။ ပြင်/ထိန်းအစီအစဉ် ရေးဆွဲခြင်း	၂၃/၅/၂၀၁၇	၂၃/၅/၂၀၁၇	၃၈	၄၇	၈၅	။
၇။ စီမံကိန်းလုပ်ငန်းခွဲ တိုးတက်မှု စောင့်ကြည့် အစည်းအဝေး	၂၃/၅/၂၀၁၇	၂၃/၅/၂၀၁၇	၇	၆	၁၃	မ၊စာ က၊ဂ၊ဇ ၁၂ ၁
၇.၁။ အစည်းအဝေး ပထမအကြိမ်						
၇.၂။ အစည်းအဝေး ဒုတိယအကြိမ်						
၇.၃။ အစည်းအဝေး တတိယအကြိမ်						
၈။ စီမံကိန်းလုပ်ငန်းခွဲ အပြီးသတ်စစ်ဆေးခြင်း အစည်းအဝေး						
၉။ လူထုစစ်ဆေးပွဲအစည်းအဝေး						

ပုံစံ - ၈ - ၃ ကျေးရွာဖွံ့ဖြိုးရေး ဦးစားပေးအစဉ် (Form PC 3)

၆၉

လမ်းညွှန်ချက်၊ အဆင့်(၃) ကျေးရွာမှော်မှန်းချက်အစည်းအဝေး ပြီးဆုံးသောအခါ ကျေးရွာစီမံကိန်း အထောက်အကူပြု ကော်မတီသည် လူထုစည်းရုံးရေးမှူးအကူအညီဖြင့် ဤပုံစံကိုပြည့်စုံအောင် ဖြည့်သွင်းရမည်။

လူထုစည်းရုံးရေးမှူး/ဝန်ထမ်း အမည် **ဦး ကောင်း မွန် ကျော်**

နေ့စွဲ **၆/၅/၂၀၁၇** စက်ဝန်းအား အမှတ်ခြစ်ပါ (✓)  စက်ဝန်း(၁)   
 မှတ်ဝန်း(၂)  စက်ဝန်း(၃)  စက်ဝန်း(၄)

မြည်နယ်/တိုင်း <b>ပဲခူး</b>	မြို့နယ် <b>ကျောက်ကြီး</b>	ကျေးရွာအုပ်စု <b>တုံးကြီး</b>	ကျေးရွာ <b>ရှမ်း ချောင်း</b>
--------------------------------	-------------------------------	----------------------------------	---------------------------------

က။ အခက်အခဲအတားအဆီးများအားဆွေးနွေးခြင်း - ယခုလက်ရှိအခြေအနေတွင် ဤကျေးရွာဖွံ့ဖြိုးတိုးတက်ရေးအတွက် အဓိက အခက်အခဲအတားအဆီးများသည် မည်သည်များဖြစ်ပါသနည်း။ (အမျိုးသား/သမီး အနည်းဆုံးအခက်အခဲ ၅ ခုစီဖော်ပြပါ)

အမျိုးသား အဖွဲ့မှ တင်ပြသောအခက်အခဲအတားအဆီးများ		အမျိုးသမီး အဖွဲ့မှတင်ပြသောအခက်အခဲအတားအဆီးများ	
၁	ဌာတွင်း လမ်း များ ပျက်စီးနေခြင်း၊ ဇြောင့် သွား လာရေ ခက်ခဲ	၁	မီး တိုက် နှစ် ဇြိုး များ မကောင်းခြင်း၊ ဇြောင့် စာနွှာရယ်ရှိ
၂	လမ်း၊ မီးတိုက် နှစ်၊ မီး ဇြိုး များ ပျက်စီး နေခြင်း၊ ဇြောင့် စာနွှာရယ်ရှိ	၂	လမ်း များ ကျဉ်း လှ ပျက်စီး နေခြင်း၊ ဇြောင့် သွား လာရေ ခက်ခဲ
၃	ချောင်း ကူး တံတား ကျဉ်း နေခြင်း၊ ဇြောင့် သွား လာရေ ခက်ခဲ	၃	တံတား မြာ သစ်သား တံတား ဖြစ်ပြီး ကျဉ်း နေ လျှင် သွား လာရေ စာနွှာရယ် ရှိခြင်း
၄	နွေရာသီတွင် သောက်သုံး ရေ လုံလောက်မှု မရှိခြင်း	၄	နွေရာသီတွင် သောက်သုံး ရေ မလုံ လောက် လျှင် ချက်ပြုတ်ရေ နှစ် ကျဉ်း မာရေ များ စာနွှာ မပြေ
၅	ဆေးပေးခန်း မရှိခြင်း၊ ဇြောင့် ကျဉ်း မာရေ ကိစ္စများ ခက်ခဲ	၅	စာအုတ်တိုက် မရှိခြင်း၊ ဇြောင့် ပညာ ဗဟုသုတ ဖွံ့ဖြိုး နည်း

ခ။ မှော်မှန်းခြင်း - နောင်လာမည့် ( ၅ ) နှစ် အတွင်း ကျေးရွာဖွံ့ဖြိုးရေး မှော်မှန်းလျာထားချက်များအား တင်ပြပါ။

အမျိုးသားအဖွဲ့မှ တင်ပြသောမှော်မှန်းချက်များ		အမျိုးသမီးအဖွဲ့မှ တင်ပြသောမှော်မှန်းချက်များ	
၁	ဌာတွင်း လမ်း များ ဖွားလှုံ ရာသီ မပြေ သွား လို ဂုတ် လမ်း များ ဖြစ်ချင်	၁	တစ်ဌာလုံး ရှိ မီး တိုက် နှစ် ဇြိုး များ စာနွှာရယ် ကင်း ခွာ ရှိ စေချင်
၂	မီး တိုက် နှစ် မီး ဇြိုး ဖွားလှုံ ကောင်း စေချင်	၂	ဌာလမ်း များ ဖွားလှုံ ကောင်း စေချင်
၃	ချောင်း ကူး တံတား ဖွား ကျန် ကျစ် တံတား ဖြစ်စေချင်	၃	ကျယ် ဖြီး ကောင်း သော ကျန် ကျစ် တံတား ဖြစ်စေချင်
၄	တစ်နှစ်ပတ်လုံး သောက်သုံး ရေ လုံလောက်စွာ ရချင်	၄	နွေရာသီတွင် သောက်သုံး ရေ လုံလောက် စွာ ရရှိ ချင်တယ်



၅	ဌာနတွင် ဆေးခန်း၊ နှစ် ကျန်းမာရေး ဝန်ထမ်း၊ ဌာနခေတ္တ	၅	ဌာနခေတ္တ ဓာတ်ဆောင် တို့၏ ဌာနခေတ္တ

ဂ။ လူထုစီမံကိန်း၏ လာမည့် (၄) နှစ်အတွက် အကျုံးဝင်သော ဦးစားပေး ဖွံ့ဖြိုးတိုးတက်မှု လုပ်ငန်း အစီအစဉ်များအားဖော်ပြပါ။

အဆင့်	ကျေးရွာအတွက် ဦးစားပေး ဖွံ့ဖြိုးတိုးတက်မှု လုပ်ငန်းစဉ်များ	အဆိုပြုသူ (အမျိုးသားများ/ အမျိုးသမီးများ/အမျိုးသား + အမျိုးသမီး)	ခန့်မှန်းကုန်ကျစရိတ်	အကျိုးခံစားခွင့်ရှိသူ ခန့်မှန်းခြေ အရေအတွက်
၁	ဌာနတွင် လမ်း၊ (မြေသာ + ဝင်) ပြုပြင်ခြင်း နှင့် ရေဖြည့်စက်ဆောင်ရွက်ခြင်း	ကျား + ၁၀	၂,၅၀၀,၀၀၀	၆၇၇
၂	ရိတ်စိုက်ရေး နှင့် စီးပွားရေး လေ့လာခြင်း	ကျား + ၁၀	၄,၇၀၀,၀၀၀	၆၇၇
၃	ဌာနဆောင်ရွက်ရန် လမ်း၊ ပြုပြင်ခြင်း	ကျား + ၁၀	၇,၀၀၀,၀၀၀	၆၇၇
၄	ရိတ်စိုက်ရေး နှင့် စီးပွားရေးများ ဝင်၊ ချဲ့ တပ်ဆင်ခြင်း	ကျား + ၁၀	၆,၅၀၀,၀၀၀	၆၇၇
၅				

ဃ။ လူထုစီမံကိန်း၏ လာမည့် (၄) နှစ်အတွက် အကျုံးမဝင်သော ဦးစားပေး ဖွံ့ဖြိုးတိုးတက်မှု လုပ်ငန်း အစီအစဉ်များအားဖော်ပြပါ။

အဆင့်	ကျေးရွာအတွက် ဦးစားပေး ဖွံ့ဖြိုးတိုးတက်မှု လုပ်ငန်းစဉ်များ	အဆိုပြုသူ (အမျိုးသားများ/ အမျိုးသမီးများ/အမျိုးသား + အမျိုးသမီး)	အခန်းကဏ္ဍ
၁	ဧကစိုက်ပျိုးရေး	ဧကစိုက်ပျိုးရေး	ဧကစိုက်ပျိုးရေး
၂	ဧကစိုက်ပျိုးရေး နှင့် ချွေးရေ	ဧကစိုက်ပျိုးရေး	
၃	ဧကစိုက်ပျိုးရေး	ဧကစိုက်ပျိုးရေး	
၄	ဧကစိုက်ပျိုးရေး	ဧကစိုက်ပျိုးရေး	
၅	ဧကစိုက်ပျိုးရေး	ဧကစိုက်ပျိုးရေး	

ခေါင်းဆောင်၊ ကျေးရွာစီမံကိန်းအထောက်အကူပြုကော်မတီမှ အတည်ပြုသည်။

အမည် ----- ခေါ်ဝေါ် ----- လက်မှတ် ----- ဝင်း ----- နေ့စွဲ ----- ၆/၅/၂၀၂၇ -----

နောက်ဆက်တွဲ(၄) ခြားနားသောအပိုင်းများအတွက် ဦးစားပေးဖွံ့ဖြိုးရေးလုပ်ငန်းစဉ်

အနှစ်ချုပ်

မူရင်းသည်အား Vpsc တွင်ထားရှိရပါမည်။အခြားဌာနများနှင့် ညှိနှိုင်းရန်အတွက် မိတ္တူအား TPIC သို့ပို့ရပါမည်။MIS data အနေဖြင့် သွင်းရန် မလိုအပ်ပါ။

	အဆင့်	လုပ်ငန်း	မည်သူဦးစားပေးလဲ	ကျေးရွာမှတာဝန်ခံသူ (သို့) အုပ်စု	ပြင်ပမှမည်သူ ထောက်ပံ့ မလဲ
အခြေခံအထောက်အပံ့	၁	မဂ္ဂ	<input type="checkbox"/> မ <input type="checkbox"/> ကျား		
	၂	"	<input type="checkbox"/> မ <input type="checkbox"/> ကျား		
	၃	"	<input type="checkbox"/> မ <input type="checkbox"/> ကျား		
	၄	"	<input type="checkbox"/> မ <input type="checkbox"/> ကျား		
	၅	"	<input type="checkbox"/> မ <input type="checkbox"/> ကျား		
အသက်ကမ္ဘာမြေပေးစေရေးကျား/မိတ်ပျိုးရေး	၁	မိုက်ချိုးရေး နည်းပညာသင်တန်း	<input type="checkbox"/> မ <input checked="" type="checkbox"/> ကျား	ဌာနချုပ်	
	၂	ခက်ပြင်သင်တန်း	<input type="checkbox"/> မ <input checked="" type="checkbox"/> ကျား		
	၃	အင်ချုပ်သင်တန်း	<input checked="" type="checkbox"/> မ <input type="checkbox"/> ကျား		
	၄		<input type="checkbox"/> မ <input type="checkbox"/> ကျား		
	၅		<input type="checkbox"/> မ <input type="checkbox"/> ကျား		
ကျန်းမာရေးနှင့် အာဟာရ	၁	သားဖွားသင်တန်း	<input checked="" type="checkbox"/> မ <input type="checkbox"/> ကျား	ဌာနချုပ်	
	၂		<input type="checkbox"/> မ <input type="checkbox"/> ကျား		
	၃		<input type="checkbox"/> မ <input type="checkbox"/> ကျား		
	၄		<input type="checkbox"/> မ <input type="checkbox"/> ကျား		
	၅		<input type="checkbox"/> မ <input type="checkbox"/> ကျား		
ပညာရေး	၁	မဂ္ဂ	<input type="checkbox"/> မ <input type="checkbox"/> ကျား		
	၂	"	<input type="checkbox"/> မ <input type="checkbox"/> ကျား		
	၃	"	<input type="checkbox"/> မ <input type="checkbox"/> ကျား		



	၄	မရှိ	<input type="checkbox"/> မ <input type="checkbox"/> ကျား		
	၅	"	<input type="checkbox"/> မ <input type="checkbox"/> ကျား		
အခြား	၁	မရှိ	<input type="checkbox"/> မ <input type="checkbox"/> ကျား		
	၂	"	<input type="checkbox"/> မ <input type="checkbox"/> ကျား		
	၃	"	<input type="checkbox"/> မ <input type="checkbox"/> ကျား		
	၄	"	<input type="checkbox"/> မ <input type="checkbox"/> ကျား		
	၅	"	<input type="checkbox"/> မ <input type="checkbox"/> ကျား		

ပုံစံ - ၈ - ၄ ကျေးရွာအုပ်စုစီမံကိန်းလုပ်ငန်းခွဲရွေးချယ်ခြင်းပုံစံ (Form PC 4)

လမ်းညွှန်ချက်၊ စီမံကိန်းလုပ်ငန်းခွဲရွေးချယ်မှုအစည်းအဝေးပြီးနောက်တွင် ကျေးရွာအုပ်စုမှ CF/TFတို့၏ အကူအညီရယူ၍ ကျေးရွာစီထောက်ကော်မတီမှ လက်မှတ်ရေးထိုးပြီး အဆိုပါပုံစံအား ပြည့်စုံအောင်ဖြည့်သွင်းရမည်။ ဤပုံစံအား ပြည့်စုံစွာဖြည့်သွင်းပြီးပါက ကျေးရွာအုပ်စုဖွံ့ဖြိုးတိုးတက်ရေးစီမံချက်တွင် TPIC သို့ ပေးပို့ရန်အတွက် နောက်ဆက်တွဲအဖြစ် ထားရှိရမည်။ CF မှ ကျေးရွာတာဝန်ရွာချင်းစီ၏ စီမံကိန်းလုပ်ငန်းခွဲဆိုင်ရာ အချက်အလက်များကို MIS သို့ ထည့်သွင်းရမည်။ (ယနေ့စီမံကိန်းလုပ်ငန်းခွဲ မလုပ်ကိုင်သော ကျေးရွာများ မပါဝင်ပါ။)

ကျေးရွာစည်းရုံးရေးမှူး/ဝန်ထမ်းအမည် - ဦး တောဝင်း ဦး နေဦး

နေ့စွဲ 7 | 3 | 2017

စက်ဝန်းအားအမှတ်ဖြစ်ပေးပါ။ (V)  စက်ဝန်း(၁)  စက်ဝန်း(၂)  စက်ဝန်း(၃)  စက်ဝန်း(၄)  စက်ဝန်း(၅)

ပြည်နယ်/တိုင်း/ပဲခူး မြို့နယ် ကျောက်ကြီး တူး ဇော်

ကျေးရွာအမည်	ဆောင်ရွက်မည့် လုပ်ငန်းများ	အတိုင်းအတာ	ခန့်မှန်း တိုက်ရိုက် အကျိုးခံစားခွင့် ရှိသူများ	အဆိုပြုတင်ပြသူ	ခန့်မှန်းကုန်ကျစရိတ်			
					စီမံကိန်းမှ ထည့်ဝင်မှု	ကျေးရွာမှ ထည့်ဝင်မှု	အခြားထည့်ဝင်မှု (ဖော်ပြပါ) ထည့်ဝင်ငွေ   အမည်/အဖွဲ့	စုစုပေါင်း
ဇောခါယမြေ	လျှပ်စစ်ဇာရီ	30 Post, Cable အား အခြား အခြား	၃၂၂	<input type="checkbox"/> ကျား <input type="checkbox"/> မ အကျား+မ	၅,၅၀၀,၀၀၀	-	-	၅,၅၀၀,၀၀၀
ဝံတို	လမ်း၊ မြေအခြေခံ နှင့် ရေကြို တူးဖော်ရေး	1500' x 11' x 9" (1.6' x 15' L)	၃၀၉	<input type="checkbox"/> ကျား <input type="checkbox"/> မ အကျား+မ	၅,၀၀၀,၀၀၀	-	-	၅,၀၀၀,၀၀၀
မန်ဆါလှိုင်	လမ်း၊ မြေအခြေခံ	498' x 11' x 6" (225' x 6' x 6' +	၅၅၆	<input type="checkbox"/> ကျား <input type="checkbox"/> မ အကျား+မ				
	ခြေ၊ နှစ် ရေကြိုတူးဖော်ရေး	225' x 8' x 9" + (77' x 14' x 6" + 77' x 12' x 9")		<input type="checkbox"/> ကျား <input type="checkbox"/> မ အကျား+မ	5,200,000	-	-	5,200,000
	ဆောင်ရွက်ခြင်း	(30' x 10' x 1' + 30' x 10' x 6") (1.6' x 15' L, 12' L)		<input type="checkbox"/> ကျား <input type="checkbox"/> မ အကျား+မ				

ရာထူး ကျေးရွာအုပ်စု စီ/ထောက်ကော်မတီ ဥက္ကဋ္ဌ အမည် လက်မှတ် ရက်စွဲ

ဦး ကြည်မြင့် ၇ - 3 - 2017

ပုံစံ - ၈ - ၄ ကျေးရွာအုပ်စုစီမံကိန်းလုပ်ငန်းခွဲရွေးချယ်ခြင်းပုံစံ (Form PC 4)

လမ်းညွှန်ချက်။ စီမံကိန်းလုပ်ငန်းခွဲရွေးချယ်မှုအစည်းအဝေးပြီးနောက်တွင် ကျေးရွာအုပ်စုမှ CF/TF တို့၏ အကူအညီရယူ၍ ကျေးရွာစီထောက်ကော်မတီမှ လက်မှတ်ရေးထိုးပြီး အဆိုပါပုံစံအား ပြည်ပုံအောင်မြင်သွင်းရမည်။ ဤပုံစံအား ပြည်ပုံစံအောင်မြင်သွင်းပြီးပါက ကျေးရွာအုပ်စုမှ ဦးတိုးတင်ပြချက်တွင် TPIC သို့ ပေးပို့ရန်အတွက် နောက်ဆက်တွဲအဖြစ် ထားရှိရမည်။ CF မှ ကျေးရွာတစ်ရွာချင်းစီ၏ စီမံကိန်းလုပ်ငန်းခွဲဆိုင်ရာ အချက်အလက်များကို MIS သို့ ထည့်သွင်းရမည်။ (ယခုနှစ်စီမံကိန်းလုပ်ငန်းခွဲ လုပ်ကိုင်သော ကျေးရွာများ မပါဝင်ပါ။)

ကျေးရွာစည်းရုံးရေးမှူး/ဝန်ထမ်းအမည် - ဦး တောစား ညွှန်လှိုင်

နေ့စွဲ 7/3/2017 စက်ဝန်းအားအမှတ်ခြစ်ပေးပါ။ (V)  စက်ဝန်း(ပ)  မစက်ဝန်း(ခ)  စက်ဝန်း(ဂ)  စက်ဝန်း(င)

ပြည်နယ်/တိုင်း/ပဲခူး ပြနယ် ကျောက်ကြီး ကျေးရွာအုပ်စု တွဲကြီး

ကျေးရွာအမည်	ဆောင်ရွက်မည့် လုပ်ငန်းများ	အတိုင်းအတာ	ခန့်မှန်း တိုက်ရိုက် အကျိုးခံစားခွင့် ရှိသူများ	အဆိုပြုထင်ပြုသူ	ခန့်မှန်းကုန်ကျစရိတ်			စုစုပေါင်း
					စီမံကိန်းမှ ထည့်ဝင်မှု	ကျေးရွာမှ ထည့်ဝင်မှု	အခြားထည့်ဝင်မှု (ဖော်ပြပါ) ထည့်ဝင်ငွေ   အမည်/အဖွဲ့	
လောတိ	လမ်း: ၁၂၂၆ ခြံစား: ၁၅ ကျေးရွာအုပ်စု	၈၀၀' x ၁၀' x ၁၆" + ၈၀၀' x ၁၀' x ၆"	၁၉၂	<input type="checkbox"/> ကျား <input type="checkbox"/> မ ကျား+မ	၅၇၀၀၀၀၀	-	-	၅၇၀၀၀၀၀
ဂွာသစ်	လမ်း: ၁၂၂၆ ကျေးရွာအုပ်စု	၇၀၀' x ၆' x ၁၁' (၄၂၂' x ၁၄' x ၆" + ၄၂၂' x ၁၂' x ၄")	၂၇၉	<input type="checkbox"/> ကျား <input type="checkbox"/> မ ကျား+မ	၅၂၀၀၀၀၀	-	-	၅၂၀၀၀၀၀
	ကျေးရွာအုပ်စု	၂၄၀' x ၁၅' L		<input type="checkbox"/> ကျား <input type="checkbox"/> မ ကျား+မ				

ရာထူး ကျေးရွာအုပ်စု စီ/ထောက်ကော်မတီ ဥက္ကဋ္ဌ အမည် အမည် ဦး ကြည်မြင့် ရက်စွဲ ၇-၃-၂၀၁၇

လက်မှတ် လက်မှတ်



ပုံစံ - ၈ - ၄ ကျေးရွာအုပ်စုစီမံကိန်းလုပ်ငန်းခွဲရွေးချယ်ခြင်းပုံစံ (Form PC 4)

လမ်းညွှန်ချက်။ စီမံကိန်းလုပ်ငန်းခွဲရွေးချယ်မှုအစည်းအဝေးပြီးနောက်တွင် ကျေးရွာအုပ်စုမှ CF/TFတို့၏ အကူအညီရယူ၍ ကျေးရွာစီထောက်ကော်မတီမှ လက်မှတ်ရေးထိုးပြီး အဆိုပါပုံစံအား ပြည့်စုံအောင်ဖြည့်သွင်းရမည်။ ဤပုံစံအား ပြည့်စုံစွာဖြည့်သွင်းပြီးပါက ကျေးရွာအုပ်စုမှ ပြီးတိုးတက်ရေးစီမံချက်တွင် TPIC သို့ ပေးပို့ရန်အတွက် နောက်ဆက်တွဲအဖြစ် ထားရှိရမည်။ CF မှ ကျေးရွာတစ်ရွာချင်းစီ၏ စီမံကိန်းလုပ်ငန်းခွဲဆိုင်ရာ အချက်အလက်များကို MIS သို့ ထည့်သွင်းရမည်။ (ယခုနှစ်စီမံကိန်းလုပ်ငန်းခွဲ မလုပ်ကိုင်သော ကျေးရွာများ မပါဝင်ပါ။)

ကျေးရွာစည်းရုံးရေးမှူး/ဝန်ထမ်းအမည် - ဦး လောဇ - နှိ ငေထွက်

နေ့စွဲ 21/5/2017

စက်ဝန်းအားအမှတ်ခြစ်ပေးပါ။ (✓) □ စက်ဝန်း(၁) □ စက်ဝန်း(၂) □ စက်ဝန်း(၃) □ စက်ဝန်း(၄)

ပြည်နယ်/တိုင်း/ပဲခူး ပြနယ် ကျောက်ကြီး တွဲ: ဇီ

ကျေးရွာအမည်	ဆောင်ရွက်မည့် လုပ်ငန်းများ	အတိုင်းအတာ	ခန့်မှန်း တိုက်ရိုက် အကျိုးခံစားခွင့် ရှိသူများ	အဆိုပြုတင်ပြသူ	ခန့်မှန်းကုန်ကျစရိတ်			
					စီမံကိန်းမှ ထည့်ဝင်မှု	ကျေးရွာမှ ထည့်ဝင်မှု	အခြားထည့်ဝင်မှု (ဖော်ပြပါ) ထည့်ဝင်ငွေ   အမည်/အဖွဲ့	
၅၅၆ ချောင်း	လမ်း ပြုပြင် ခြင်း ခံစား	(၈၀၀' x ၆' x 14 ၈၀၀' x ၆' x ၄")	၆၇၇	<input type="checkbox"/> ကျား <input type="checkbox"/> မ <input checked="" type="checkbox"/> ကျား+မ	၂၅၀၀၀၀၀	-	-	၂၅၀၀၀၀၀
၅၅၆ ချောင်း	ရေကြို တူး ရေတံဆိပ်ခြင်း	၁၃, ၁၄ L		<input type="checkbox"/> ကျား <input type="checkbox"/> မ <input type="checkbox"/> ကျား+မ				
	စာတစ်စီး တို့စ နှင့် ဇီ.ဇီ.ဇီ. လဲကျယ်ခြင်း	20 Ponds, cable 1380'		<input type="checkbox"/> ကျား <input type="checkbox"/> မ <input type="checkbox"/> ကျား+မ	4700000	-	-	4700000
				<input type="checkbox"/> ကျား <input type="checkbox"/> မ <input type="checkbox"/> ကျား+မ				
				<input type="checkbox"/> ကျား <input type="checkbox"/> မ <input type="checkbox"/> ကျား+မ				

ရာထူး ကျေးရွာအုပ်စု စီ/ထောက်ကော်မတီ ဥက္ကဋ္ဌ အမည် ဦး ဩဇာဖြူ လက်မှတ် ဦးဖြူ ရက်စွဲ 7.5.2017

၂၀၁၇ ခုနှစ်၊မတ်လ ၆ရက်နေ့၊ နံနက် (၉:၀၀) နာရီတွင် ကျောက်ကြီးမြို့နယ်၊ တုံးကြီးကျေးရွာအုပ်စု  
 ၊ရမ်းချောင်းကျေးရွာတွင် ကျင်းပပြုလုပ်သော လူထုဗဟိုပြုစီမံကိန်း ဒုတိယစက်ဝန်း ပထမအကြိမ်၊  
 ဒုတိယအကြိမ်အစည်းအဝေးမှတ်တမ်း။  
 အစည်းအဝေးတက်ရောက်သူများ

စဉ်	အမည်	ရာထူး
၁။	ဒေါ်ယဉ်မင်းသူ	လက်ထောက်နည်းပညာမှူး
၂	ဦးကောင်းမွန်ကျော်	လူထုစည်းရုံးရေးမှူး
၃	ကျေးရွာလူထု	(PC - 12 -၇၇ဦး)
၁	ဦးသန်းအောင်	ကျေးရွာ/စီမံကိန်းအထောက်အကူပြုကော်မတီဥက္ကဋ္ဌ
၂	ဒေါ်ဝင်း	ကျေးရွာ/စီမံကိန်းအထောက်အကူပြုကော်မတီဥက္ကဋ္ဌ
၃	ဦးကျော်သင်း	ဝယ်ယူရေးဆပ်ကော်မတီဥက္ကဋ္ဌ
၄	ဦးစံမင်းဦး	ဝယ်ယူရေးဆပ်အဖွဲ့ဝင်
၅	ဒေါ်ချိုချိုသင်း	ဝယ်ယူရေးဆပ်အဖွဲ့ဝင်
၆	ဦးတင့်ငွေ	စောင့်ကြည့်ကြီးကြပ်ရေးဆပ်ကော်မတီ
၇	ဒေါ်နွေးယုစိုး	စောင့်ကြည့်ကြီးကြပ်ရေးဆပ်ကော်မတီ
၈	ဦးထွန်းထွန်းနိုင်	လည်ပတ်ပြုပြင်ထိန်းသိမ်းရေးဆပ်ကော်မတီ
၉	ဒေါ်ဝါဝါအေး	လည်ပတ်ပြုပြင်ထိန်းသိမ်းရေးဆပ်ကော်မတီ
၁၀	ဦးအေးသန်း	ဝေဖန်အကြံပြုကိုယ်စားလှယ်
၁၁	ဒေါ်သန်းသန်းနွယ်	ဝေဖန်အကြံပြုကိုယ်စားလှယ်
၁၂	ဦးကြည်မင်း	စေတနာ့ဝန်ထမ်း
၁၃	ဒေါ်သေး	စေတနာ့ဝန်ထမ်း
၁၄	ဒေါ်သက်မာစိုး	ကျေးရွာငွေစာရင်းကိုင်

ရည်ရွယ်ချက်

လူထုဗဟိုပြုစီမံကိန်း ဒုတိယနှစ်စက်ဝန်းအတွက် စီမံကိန်းအကြောင်းမိတ်ဆက်ခြင်း၊အခက်အခဲနှင့်မျှော်မှန်းချက်များ၊ လုပ်ငန်းများရွေးချယ်ခြင်းနှင့်ကော်မတီများပြန်လည်အတည်ပြုခြင်း၊ပြန်လည်ရွေးချယ်ခြင်း၊ဒုတိယနှစ်စက်ဝန်းအတွက် လုပ်ငန်းအတည်ပြုခြင်း ကိုရည်ရွယ်ပါသည်။

ဆွေးနွေးချက်များ

၁။ ရှေးဦးစွာ ရှမ်းချောင်းကျေးရွာအုပ်ချုပ်ရေးမှူးမှ အဖွင့်အမှာစကားပြောကြားခဲ့ပါသည်။ ထိုနောက် ဝန်ထမ်းများမှ လည်း မိတ်ဆက်ခဲ့ကြပါသည်။

၂။ ဆက်လက်၍ လူထုစည်းရုံးရေးမှူးဦးကောင်းမွန်ကျော်မှ လူထုဗဟိုပြုစီမံကိန်း၏ ရည်ရွယ်ချက်၊ စီမံကိန်းမိတ်ဆက်၊ စီမံ ကိန်းစက်ဝန်းများကိုရှင်းလင်းပြောကြားခဲ့သည်။

၃။ လက်ထောက်နည်းပညာမှူး ဒေါ်ယဉ်မင်းသူမှ အကျုံးဝင်၊အကျုံးမဝင်သောလုပ်ငန်းများအကြောင်းကို ရှင်းလင်းပြော ကြားခဲ့သည်။

၄။ ဆက်လက်၍အဖွဲ့များခွဲ၍ လူမှုဆန်းစစ်ခြင်းဖြစ်သော လူမှုရေးနှင့်အရင်းအမြစ်ပြုမြေပုံ၊ ဥစ္စာနေခွဲခြမ်းစိတ်ဖြာခြင်း၊ ပိုင်ဆိုင်မှုကိုအသုံးပြုခြင်းနှင့် ပိုင်ဆိုင်မှုကိုထိန်းချုပ်ခြင်း၊ ပင့်ကူအိမ်သုံးသပ်ခြင်း၊ ရာသီခွင်ပြုပြင်ကွဲဒိန်နှင့် အဖွဲ့အစည်းချိတ် ဆက်မှုပြဇယားများကိုအသီးသီးပြုလုပ်ခဲ့ကြသည်။

၅။ ထိုနောက်အမျိုးသမီးအမျိုးသားများနှစ်ဖွဲ့ခွဲ၍ အခက်အခဲပြဿနာနှင့်မျှော်မှန်းချက်များကို ဆွေးနွေးခဲ့ကြပြီးဦးစားပေး လုပ်ငန်းများကိုရွေးချယ်ခဲ့ကြသည်။

၆။ကော်မတီများပြန်လည် အတည်ပြုခြင်းနှင့် ပြန်လည်ရွေးချယ်ခြင်းအစီအစဉ်ကို လူထုစည်းရုံးရေးမှူး ဦးကောင်းမွန်ကျော်မှ ဦးဆောင်၍ ကျေးရွာလူထုနှင့်အတူဆွေးနွေးခဲ့ကြပါသည်။ ထိုသို့ဆွေးနွေးရာတွင် ကျေးရွာလူထုမှ ပထမနှစ်စီမံကိန်း တွင် လုပ်ဆောင်ခဲ့သော ကော်မတီများကို ဒုတိယနှစ်တွင်လည်း ဆက်လက်လုပ်ဆောင်ရန်ဆွေးနွေးတင်ပြခဲ့ပါသည်။ ကော်မတီဝင်များမှလည်း ဆက်လက်လုပ်ဆောင်ရန် ဆန္ဒရှိကြကြောင်း၊ ကျေးရွာလူထုမှ သဘောတူလျှင် ဆက်လက်လုပ်ဆောင်ကြမည် ဟုဆွေးနွေးခဲ့ကြသည်။

၈။ ထိုနောက် ဒုတိယနှစ်စက်ဝန်းတွင် လုပ်ဆောင်မည့်လုပ်ငန်းများကိုဆွေးနွေးပြီးအများသဘောတူဆုံးဖြတ်ရွေးချယ်ခဲ့ ကြပါသည်။



ဆုံးဖြတ်ချက်များ

၉။

(က)

စဉ်	ဆုံးဖြတ်ချက်	လုပ်ဆောင်ရန်
၁	ဦးသန်းအောင် (ကျေးရွာ/စီမံကိန်းအထောက်အကူပြုကော်မတီဥက္ကဋ္ဌ)	ဦးသန်းအောင်
၂	ဒေါ်ဝင်း(ကျေးရွာ/စီမံကိန်းအထောက်အကူပြုကော်မတီဥက္ကဋ္ဌ)	ဒေါ်ဝင်း
၃	ဦးကျော်သင်း (ဝယ်ယူရေးဆပ်ကော်မတီဥက္ကဋ္ဌ)	ဦးကျော်သင်း
၄	ဦးစံမင်းဦး (ဝယ်ယူရေးဆပ်အဖွဲ့ဝင်)	ဦးစံမင်းဦး
၅	ဒေါ်ချိုချိုသင်း (ဝယ်ယူရေးဆပ်အဖွဲ့ဝင်)	ဒေါ်ချိုချိုသင်း
၆	ဦးတင့်ငွေ (စောင့်ကြည့်ကြီးကြပ်ရေးဆပ်ကော်မတီဥက္ကဋ္ဌ)	ဦးတင့်ငွေ
၇	ဒေါ်နွေးယုစိုး(စောင့်ကြည့်ကြီးကြပ်ရေးဆပ်ကော်မတီ)	ဒေါ်နွေးယုစိုး
၈	ဦးထွန်းထွန်းနိုင် (လည်ပတ်ပြုပြင်ထိန်းသိမ်းရေးဆပ်ကော်မတီဥက္ကဋ္ဌ)	ဦးထွန်းထွန်းနိုင်
၉	ဒေါ်ဝါဝါအေး (လည်ပတ်ပြုပြင်ထိန်းသိမ်းရေးဆပ်ကော်မတီ အဖွဲ့ဝင်)	ဒေါ်ဝါဝါအေး
၁၀	ဦးအေးသန်း (ဝေဖန်အကြံပြုကိုယ်စားလှယ်)	ဦးအေးသန်း
၁၁	ဒေါ်သန်းသန်းနွယ် (ဝေဖန်အကြံပြုကိုယ်စားလှယ်)	ဒေါ်သန်းသန်းနွယ်
၁၂	ဦးကြည်မင်း( စေတနာ့ဝန်ထမ်း)	ဦးကြည်မင်း
၁၃	ဒေါ်သေး( စေတနာ့ဝန်ထမ်း)	ဒေါ်သေး
၁၄	ဒေါ်သက်မာစိုး (ကျေးရွာငွေစာရင်းကိုင်)	ဒေါ်သက်မာစိုး



(ခ)

စဉ်	ဆုံးဖြတ်ချက်များ	လုပ်ဆောင်ရန်
၁	ရွာတွင်းလမ်း (မြေသားဂဝံ)ပြုပြင်ခြင်းနှင့် ရေပြွန်တည်ဆောက်ခြင်း	ကော်မတီဝင်များနှင့်ကျေးရွာလူထု
၂	လမ်းမီးတိုင်နှင့် မီးကြိုးများလဲလှယ်ခြင်း	ကော်မတီဝင်များနှင့်ကျေးရွာလူထု
၃	ရွာအနောက်ဘက်ထွက်လမ်းပြုပြင်ခြင်း	ကော်မတီဝင်များနှင့်ကျေးရွာလူထု

၈။ အစည်းအဝေးကိုဆက်လက်ဆွေးနွေးရန်မရှိတော့သဖြင့် ( ၂:၃၀) နာရီတွင်ရုတ်သိမ်းလိုက်ပါသည်။



မှတ်တမ်းတင်သူ

အမည် - ဦးကောင်းမွန်ကျော်

ရာထူး - လူထုစည်းရုံးရေးမှူး