

ပြည်ထောင်စု သမ္မတမြန်မာနိုင်ငံတော်အစိုးရ
စိုက်ပျိုးရေး၊ မွေးမြူရေးနှင့် ဆည်မြောင်းဝန်ကြီးဌာန
ကျေးလက်ဒေသဖွံ့ဖြိုးတိုးတက်ရေးဦးစီးဌာန



လူထုဗဟိုပြုစီမံကိန်း
National Community Driven Development Project (NCDDP)



ကျေးရွာဖွံ့ဖြိုးရေးအစီအစဉ်
ငါန်းစွန်မြို့နယ်၊သောင်ပြင်အုပ်စု
မြေနီကုန်းကျေးရွာ
၂၀၁၇ ခုနှစ်

၁- နိဒါန်း

လူထုဗဟိုပြုစီမံကိန်း (NCDDP)သည် ၂၀၁၃ခုနှစ်မှ စတင်၍ အကောင်အထည်ဖော် ဆောင်ရွက်ခဲ့ပြီး အစိုးရအနေဖြင့် မြန်မာနိုင်ငံ၏ ကျေးလက်ဒေသများတွင် အဓိက အခြေခံအဆောက်အအုံနှင့် ဝန်ဆောင်မှုများကို တိုးတက်အောင် ဆောင်ရွက်စေနိုင်မည့် ပလက်ဖောင်းအသွင် ဖော်ဆောင်နိုင်ခဲ့သည်။ ကျေးလက်ဖွံ့ဖြိုးရေး ဦးစီးဌာနက အကောင်အထည်ဖော် ဆောင်ရွက်သည်။ စီမံကိန်းက ကျေးလက်ဒေသ အခြေခံ အဆောက်အအုံများအတွက် ငွေကြေးနှင့်အတူ ကျေးလက်နေပြည်သူများက ယင်းလုပ်ငန်းများကို ရွေးချယ်ရာတွင် ပူးပေါင်းပါဝင်မှု၊ ကြိုတင်အသိပေးမှုနှင့် ပွင့်လင်းမြင်သာမှု အပြည့်ဖြင့် ရွေးချယ်တတ်အောင် ကူညီဆောင်ရွက်ခြင်း၊ စွမ်းဆောင်ရည်မြှင့်တင်ခြင်းတို့ကို ကူညီဆောင်ရွက်သည်။

လူထုဗဟိုပြုစီမံကိန်း၏ ရည်ရွယ်ချက်မှာ အဓိကကျသော အခြေခံအဆောက်အအုံနှင့် ဝန်ဆောင်မှုများကို လူထုဗဟိုပြုချဉ်းကပ်နည်းဖြင့် ဆင်းရဲသော ရပ်ရွာဒေသများက အလွယ်တကူရယူအသုံးပြုကာ အကျိုးကျေးဇူးဖြစ်ထွန်းလာစေရန်နှင့် အရေးပေါ်အခြေအနေတရပ် ပေါ်ပေါက်လာပါက လျင်မြန်ထိရောက်စွာ တုံ့ပြန်ဖြေရှင်းပေးနိုင်ရန်အတွက် အစိုးရ၏ အရည်အသွေး မြင့်မားလာစေရန်တို့ဖြစ်သည်။ စီမံကိန်း၏ ရည်ရွယ်ချက်များမှာ

- (၁) ရပ်ရွာကရွေးချယ်သော ကျေးလက်အခြေခံအဆောက်အအုံများတွင် ရန်ပုံငွေထောက်ပံ့ခြင်း။
- (၂) ကျေးလက်နေပြည်သူများ၊ ဒေသအာဏာပိုင်များနှင့် ပူးပေါင်းပြီး ဖွံ့ဖြိုးရေး ဦးစားပေးအစီအစဉ်များ ရေးဆွဲခြင်းနှင့် အကောင်အထည်ဖော်ခြင်း စွမ်းဆောင်ရည် အားကောင်းလာစေခြင်း။
- (၃) စီမံကိန်းလုပ်ငန်းစဉ်တလျောက်လုံးတွင် ဆင်းရဲနွမ်းပါးသူများ၊ အထိအခိုက်အခံသူများ အပါအဝင် ကျား- မ မရွေး ပါဝင်နိုင်စေခြင်းဖြင့် အောင်မြင်စွာဆောင်ရွက်သွားမည်ဖြစ်သည်။

လူထုဗဟိုပြုစီမံကိန်းကို ပြည်ထောင်စုမြန်မာနိုင်ငံတော်အစိုးရ စိုက်ပျိုးရေး၊ မွေးမြူရေးနှင့် ဆည်မြောင်းဝန်ကြီးဌာန လက်အောက်ရှိ ကျေးလက်ဒေသ ဖွံ့ဖြိုးတိုးတက်ရေးဦးစီးဌာနက အကောင်အထည်ဖော် ဆောင်ရွက်ပြီး နိုင်ငံတော် အစိုးရ ဘတ်ဂျက်၊ ကမ္ဘာ့ဘဏ်၊ အီတလီ အစိုးရနှင့် ဂျပန်အစိုးရတို့၏ ရန်ပုံငွေများ ဖြင့် အကောင်အထည်ဖော်ဆောင်ရွက်ပါသည်။

မန္တလေးတိုင်းဒေသကြီး မြင်းခြံခရိုင် ငါးဖွန်မြို့နယ်သည် စီမံကိန်းတတိယစက်ဝန်း (၂၀၁၅ ခုနှစ် နိုဝင်ဘာလ)တွင် (၁၈) မြို့နယ်တိုးချဲ့ခဲ့ပြီး (၂၇) မြို့နယ်အကောင်အထည်ဖော် ဆောင်ရွက်မည့် အထဲတွင်ပါဝင်ခဲ့သည်။ ယှုဖော်ပြမည့် အစီရင်ခံစာမှာ ငါးဖွန်မြို့နယ်တွင် လုပ်ဆောင်သည့် လူထုပူးပေါင်းပါဝင်သော လူမှုဆန်းစစ်ခြင်းနှင့် အကဲဖြတ်ခြင်းလုပ်ငန်းစဉ် အကြောင်းဖြစ်သည်။

၃- လူထုပူးပေါင်းပါဝင်သော လူမှုဆန်းစစ်ခြင်းနှင့် အကဲဖြတ်ခြင်း လုပ်ငန်းစဉ်အဆင့်ဆင့်

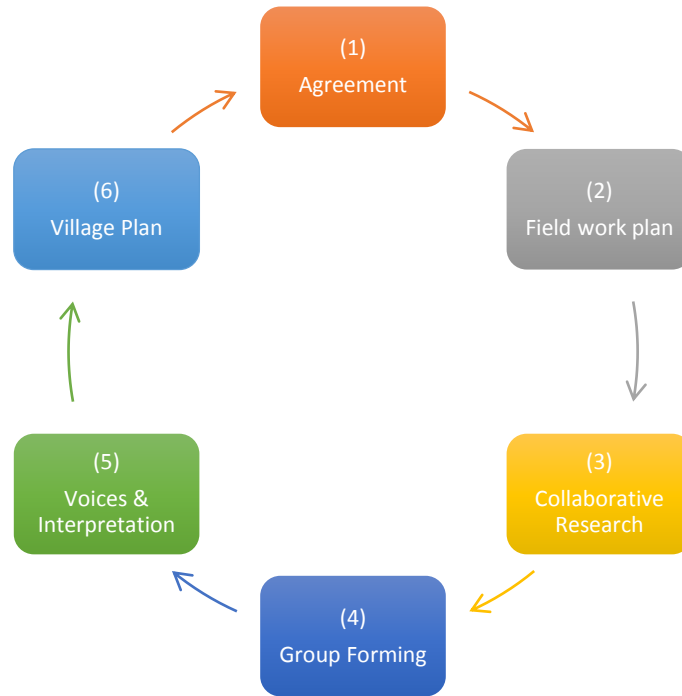

|

၄- အစည်းအဝေးအစီအစဉ်

စဉ်	စီမံကိန်းအပိုင်းများ	ဆွေးနွေးသည့် အကြောင်းအရာများ
၁	ပ- အကြိမ်အစည်းအဝေး	စီမံကိန်းအကြောင်း မိတ်ဆက်ခြင်း
	ပ- အကြိမ်အစည်းအဝေး	ကျေးရွာစေတနာ့ ဝန်ထမ်းရွေးချယ်ခြင်း
	ပ- အကြိမ်အစည်းအဝေး	လူမှုဆန်းစစ်မှု ပြုလုပ်ခြင်း
	ဒု-အကြိမ်အစည်းအဝေး	ကျေးရွာစီထောက်ကော်မတီဖွဲ့စည်းခြင်း
	ဒု-အကြိမ်အစည်းအဝေး	အကြံပြုတိုင်ကြားရေး ရွေးချယ်ခြင်း
	ဒု-အကြိမ်အစည်းအဝေး	ဝယ်ယူရေးဆပ်ကော်မတီ ရွေးချယ်ခြင်း
	ဒု-အကြိမ်အစည်းအဝေး	စောင့်ကြည့်ကြီးကြပ်ရေး ဆပ်ကော်မတီရွေးချယ်ခြင်း
	ဒု-အကြိမ်အစည်းအဝေး	လုပ်ငန်းလည်ပတ်ရေးနှင့် ပြုပြင်ထိန်းသိမ်းရေး ဆပ်ကော်မတီ ရွေးချယ်ခြင်း
	ဒု-အကြိမ်အစည်းအဝေး	ဘဏ္ဍာရေးစာရေး ရွေးချယ်ခြင်း

၅- လူထုပူးပေါင်းပါဝင်သော လူမှုဆန်းစစ်ခြင်းနှင့် အကဲဖြတ်ခြင်းလုပ်ငန်းစဉ်တွင် အသုံးပြုသော နည်းလမ်းများ

ကျေးရွာတွင် လူထုပူးပေါင်းပါဝင်သော လူမှုဆန်းစစ်ခြင်းနှင့် အကဲဖြတ်ခြင်းလုပ်ငန်း စဉ်တွင် အသုံးပြုသော နည်းလမ်းများမှာ

- ✚ လူမှုရေးအရင်းအမြစ်ပြမြေပုံ
- ✚ ဥစ္စာနေ အဆင့်သတ်မှတ်ခြင်း

ရာသီခွင်ပြ ပြက္ခဒိန်

- ✚ ပိုင်ဆိုင်မှုအား သုံးသပ်ခြင်း
- ✚ အဖွဲ့ အစည်းချိတ်ဆက်မှုဇယား
- ✚ ပင့်ကူအိမ် (ကျား၊ မ ရေးရာကဏ္ဍအား ခွဲခြမ်းစိတ်ဖြာခြင်း)
- ✚ အမျိုးသားအမျိုးသမီးများ၏ အခက်အခဲများ
- ✚ အမျိုးသားအမျိုးသမီးများ၏ မျှော်မှန်းချက်.....စသည်တို့ကို ရေးဆွဲ ဖော်ထုတ်ခဲ့ကြသည်။

မြေပုံကန့်ကျေးဇူး
အခြေမြေပုံ

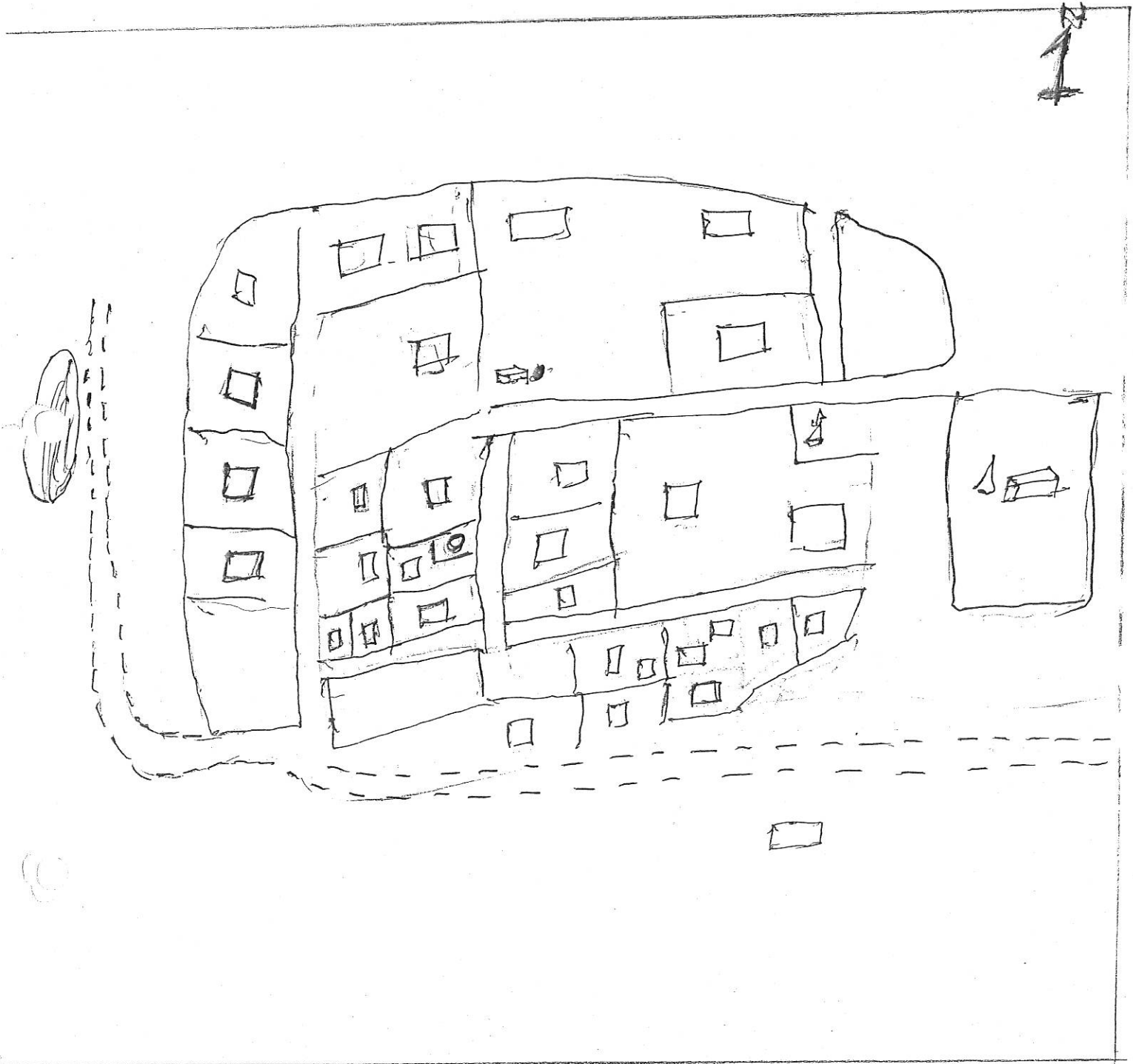

မြေပုံအညွှန်း

≡ = လှည့်လမ်း

□ = အိမ်

▭ = အောက်ကျယ်မြေပုံ

♯ = အရပ်

○ = ရေကန်

▭ = မြေပုံအညွှန်း

▭ = ရေကန်

တောင်ပြင်အုပ်စု၊ မြေဦးကုန်းကျေးရွာ

ယုမ္မာ၊ ရှေးကရင်း နေထိုင်နေထိုင်

မြေပုံတွင် ရှာ ချွင်းဆက်လမ်း၊ ရေကန်၊ ဘုန်းကြီးကျောင်း၊ ဆေးတို၊ ရေတွင်း တို့ကို တွေ့ရှိသည်။
ဝင်ငွေရယူရန်အတွက် လုပ်ငန်းများ ဖွဲ့စည်းကာ လုပ်ငန်းနှင့် ဆွေးနွေးကြားလျှောက်ထားပြီး ဝန်ထုပ်ဝန်ပိုး
အိမ်ခြေ - ၃၂ နိမ် - အိမ်ထောင်စု - ၃၂ စု နှင့် ဂျာနယ် - ၁၀၀ ယောက်၊ မ - ၁၀၇ ယောက်
စုစုပေါင်း ၂၂၇ ဦး နေထိုင်သည်ကို တွေ့ရှိရသည်။ နေထိုင်ရာ နေရာ အခြေခံ အဆောက်အအုံကို လိုရာ
မတွေ့ရပါ။

သောင်ပြင်အုပ်စု

- သောင်ပြင်အုပ်စုတွင်ပါဝင်သောကျေးရွာများ
- ၁။ သောင်ပြင်ကျေးရွာ
- ၂။ သီးကုန်းကျေးရွာ
- ၃။ ထန်းချောင်ကျေးရွာ
- ၄။ မြေနီကုန်းကျေးရွာ

ခေါင်းကိုင် ကျေးဇူး

“ယူမြူရေး အရင်းအမြစ်ဖြေ ဖြေပုံ”

ဆွေးနွေးခြင်း နှင့် ဆန်းစစ်ချက်

- စိုက်ပျိုးဖြေများ ၊ တောတောင် ဖွဲ့ လာ ယာယာ ခြေများ ကို မြှီခိုပြီး တောင်သူ လုပ်ငန်းဖြေ အဓိကထားပြီး အသက်မွေးဝမ်းကြောင်း ပြုပြင်သည်။
- သောက်သုံး ရေမှာ ရွာရှိ အဝါစိတင်း ရေ ကို မြှီခို၍ သောက်သုံး ပြုပြင်သည်။ တိရစ္ဆာန်များ အဖို့ အဝါစိတင်း ရေ ကို သောက်သုံး ပြု ပြင်သည်။
- ကွန်စရိတ် ငါး နှစ်တာအတွင်း တောတောင်များ နည်းပါးလာပြီး ဆက်သွယ်ရေး လမ်းများ မကောင်းတော့ပါ။
- တစ်ရွာလုံး တွင် ပစ္စည်းကိစ္စများကို ကွပ်ကဲ ပြုပြင်သည်။ အခြားဒေသသို့ သွား ရောက် လုပ်ကိုင် သူများ သည်။
- ကျေးဇူး အဓိက ကျသော နေရာများတွင် ပြုပြင်သူများ နေထိုင် ပြုပြင် မပြုလုပ်သူများမှာ ရှောင် ကျသော ရွာစွန့် ရွာများ များ တွင် နေထိုင် ပြုပြင်သည်။

□ ပညာရေးတွင် ထန်းဖောင်းရာ၌ (န.မ.က) သို့မဟုတ် မြားလှိုင်မြားတန်းထိ ပညာသင်ကြား ချိပါသည်။ (၇) ထန်း(ဝေ)တန်း နှင့် နောက်တန်းကို ဂျီပျေး ရာ၌ (န.က.က) နောက်တန်း ပျော့စီးစဉ်၊ ဝတ္ထု ဂျော့က ပညာသင်ကြား ကြပါသည်။

□ ကျန်းမာရေးတွင် သောဠဝေ နှစ်စဉ်တွင် ကာဝန်ကျသော ဝတ်မှုန်၊ ဆရာမနှင့် နှစ်စဉ်ကျန်းမာရေးလုပ်သား (၂) ခု၊ တို့မှ ဆေးကု သပေးပါသည်။ နှစ်စဉ် တစ်ကြိမ် လူနာများကို ငါးနှစ်၊ ဝှက်နှစ်နှင့် ဆေးရုံ နှင့် ဖြိုသွား၍ တိုက်နယ် ဆေးရုံသို့ တက်ရောက်ကုသ ချိပါသည်။

တိုးတက်ရန်လိုအပ်ချက်များ

- ဆက်သွယ်ရေး ကောင်းမွန်စေရန် (လမ်း၊ တံတား)
- လျှပ်စစ်မီးများ ရရှိရန်
- ချွန်ပျိုးရေး နည်းစနစ် ရရှိရန်
- သောက်သုံးရေ ရရှိရန် (ရေချို)
- ပညာရေး စနစ် တိုးတက်ရန် (မူလတန်း)
- ကျန်းမာရေး စနစ် ပြင်ဆင်ရန် (ကျေးလက်ကျန်းမာရေး)

ဆေးစစ်

ဥစ္စာနေ အဆင့်သတ်မှတ်ခြင်း

အမှတ် ၇၈၃

၁၀ - ၇၅

Date 173

စဉ်	အမည်	အိမ်ထောင်ဦးစီး		စီးပွားရေးအခြေအနေ			လူဦးရေ		စုစုပေါင်း	မှတ်ချက်
		ကျား	မ	ချမ်းသာ	အဆင်ပြေ	အဆင်မပြေ	ကျား	မ		
၁	ဦးစောစင်ဝင်း	✓		✓			၃	၂	၅	
၂	ဦးတင်မြင့်	✓			✓		၁	၃	၄	
၃	ဦးဝင်းစာဝင်း	✓			✓		၂	၂	၄	
၄	ဦးမယ်ပု	✓		✓			၅	၅	၁၀	
၅	ဦးတင်စော	✓			✓		၅	၁	၆	
၆	ဦးအောင်စွယ်	✓			✓		၂	၄	၆	
၇	ဦးမင်းစွယ်	✓			✓		၄	၄	၈	
၈	ဦးစာဝင်း	✓		✓			၃	၃	၆	
၉	ဦးစောဝင်း	✓			✓		၅	၄	၉	
၁၀	ဦးစောစင်စိန်	✓			✓		၃	၃	၆	
၁၁	ဦးကျော်လွင်	✓			✓		၃	၄	၇	
၁၂	ဦးတင်စော	✓			✓		၁	၂	၃	
၁၃	ဦးစောပေါက်	✓			✓		၂	၄	၆	
* ၁၄	ဦးစောလွင်	✓			✓		၁	၂	၃	
၁၅	ဦးအောင်စော	✓		✓			၄	၂	၆	
၁၆	ဦးစောစော	✓			✓		၃	၂	၅	
၁၇	ဦးကျော်	✓			✓		၂	၄	၆	
၁၈	ဦးစောစော	✓			✓		၄	၂	၆	
၁၉	ဦးစောစော		✓		✓		၁	၂	၃	
၂၀	ဦးစောစော	✓			✓		၄	၃	၇	
၂၁	ဦးစောစော	✓			✓		၃	၄	၇	
၂၂	ဦးစောစော	✓			✓		၁	၁	၂	

၆၀ + ၆၃ 123

ဖရိုဏ်း

ဥစ္စာနေ အဆင့်သတ်မှတ်ခြင်း

Date

စဉ်	အမည်	အိမ်ထောင်ဦးစီး		စီးပွားရေးအခြေအနေ			လူဦးရေ		စုစုပေါင်း	မှတ်ချက်
		ကျား	မ	ချမ်းသာ	အဆင်ပြေ	အဆင်မပြေ	ကျား	မ		
* ၁	ဦးတင်အောင်	✓			✓		✓	✓	၄	
၂	ဦးသန်းစွာ	✓			✓		✓	✓	၅	
* ၃	ဦးစိုက	✓			✓		✓	✓	၅	
၄	ဦးညွန့်	✓			✓		✓	✓	၅	
၅	မေအို	✗	✗		✓		✓	✓	၄	
၆	ဦးစွာ	✓			✓		✓	✓	၅	
* ၇	ဦးတင်အောင်	✓			✓		✓	✓	၅	
၈	ဦးစိုက	✓			✓		✓	✓	၅	
၉	ဒေါ်မာအောင်		✓		✓		✓	✓	၄	
၁၀							၂၂	၂၀	၅၀	
၁၁										
၁၂										
၁၃										
၁၄										
၁၅										
၁၆										
၁၇										
၁၈										
၁၉										
၂၀										
၂၁										
၂၂										

၇၅ ၇၈ ၅၀
၇၅ ၇၈

ရွှေစံကျွန်း ကျေးရွာ

ဥစ္စာဓန ကြွယ်ဝမှု ဝေဟာ

ဆွေးနွေးခြင်း နှင့် အနီးစပ်ခြင်း

- ကျေးရွာတွင် အဆင်မပြေသော အိမ်ထောင်စု < - > ဦး
- ကျေးရွာတွင် အဆင်ပြေသော အိမ်ထောင်စု < ၂၇ > ဦး
- ကျေးရွာတွင် ချမ်းသာသော အိမ်ထောင်စု < ၄ > ဦး

□ အဆင်မပြေသော အကြောင်းမှာ နေ့စား၊ ကျွတ်အား၊ လုပ်ငန်းများ သာ လုပ်ဆောင်ရသောကြောင့် မှီခိုမှုပင် နေ့စွဲ မရှိခြင်း၊ ကလေးများ ခြင်း၊ ကလေးများ အား မူလတန်း အဆင့် ထိသာ ကျောင်းထားနိုင်ခြင်း။

□ အစီအစဉ် ရေးဆွဲရာတွင် ဆင်းရဲနွမ်းပါးသူများ၏ အားလပ်ချိန်တွင် အစီအစဉ်ရေးဆွဲပြီး သူတို့ တင်ပြသော လိုအပ်ချက်များကို အလေးထား စဉ်းစားပေးခြင်း။

□ လမ်းဖောက်လုပ်ခြင်း၊ လုပ်ငန်းများ သည် လုပ်အားခရရှိပြီး ဝင်ငွေရလာမည်။ ကျေးရွာ နှစ်စဉ်တွင် ဆေးပေးခန်းများ ရှိခြင်းကြောင့် ဝေးလံသောနေရာသို့ မသွားရဘဲ နေ့ကျန်းကျန်းနည်းပါးလာမည်။ ရေရရှိရေး လုပ်ငန်းများ ကြောင့် ကလေးများ ရေခပ်ရန် အချိန် ကျွေးမွေးပြီး စာသင်ကြားရန် အချိန်ပိုမိုရခြင်း များ ပြစ်ပေါ်လာပါမည်။

တောင်ပြင် အုပ်စု

နေ့စွဲ - ၂၇.၁.၂၀၁၇

မြေပိုကုန်: ကျေးဇူး

ကုသိခွင့်ပြုလဒ်:

ဆွေးနွေးခြင်း ဖွဲ့စည်းစဉ်က:

- တောင်ပမာလုပ်ငန်းကိုသာ အဓိက အသက်မွေးဝမ်းကြောင်း ပြုပါသည်။
- <ဝင်ငွေ> ပမာလုပ်ငန်း သွေ့ကျား < ၅၀၀၀ > ကျပ် . မ < ၃၀၀၀ > ကျပ်
စာရင်းကုန် အလုပ် သမား ခ။
- <ထွက်ငွေ > နေ့ကုသိခွင့် ထွက်ငွေများ ပြား။
- ပမာလုပ်ငန်းမှ အပ အခြားလုပ်ငန်းများ ငွေလုံ့လောက် မရှိ။
- ကုသိခွင့် ပေါက်ပြန်ခြင်းကြောင့် <မြီးကုသိ >
- တပေါင်း , စာနိဗ္ဗာန် , ကဆုန်လ < အားလပ်ရက်များ >
- အမျိုးသမီး အသက်မွေးဝမ်းကြောင်း ပမာလုပ်ငန်း < ၃၀၀၀ > ကျပ်
လုပ်အားခ တန်းတူမူ။
- ဝင်ငွေနည်း၊ ဂုဏ်: အကြောင်းအရင်း အိမ်မှုကိစ္စများ ဖွဲ့စည်း ကျင့်စဉ်
အားလပ်ချိန် ဝင်ငွေလုပ်ငန်းများ ဖန်တီးခြင်း , အမျိုးသားများ
မှ တာဝန်ခွဲယူမှု ဖွဲ့စည်း ကျားမ ကျားကု အသိပြု လက်ခံလာအောင်
ပြောပြဆွေးနွေး။

ပိုမိုဆိုင်ရာ ဆန်းစစ်ခြင်း

ဆွေးနွေးခြင်း နှင့် ဆန်းစစ်ခြင်း

- မွေးမြူရေး၊ ပန်းဂုံ၊ လက်သမား၊ ရေကန်၊ ဘုန်းကြီးကျောင်း၊ စာသင်ကျောင်း၊ ထန်းတက်၊ ထန်းလျက်ချက်၊ ဆံပင်ရှင်း စသည့် နဂုဏ်းအဖြစ်များကို အမျိုးသားများ သုံးစွဲခြင်း
- စက်ချုပ်၊ ရေကန်၊ ဘုန်းကြီးကျောင်း၊ စာသင်ကျောင်း၊ ထန်းလျက်ချက်၊ ဆံပင်ရှင်း စသည့် နဂုဏ်းအဖြစ်များကို အမျိုးသမီးများ သုံးစွဲခြင်း
- ပြုပြင်ခြင်း၊ ဆုံးဖြတ်ခြင်း၊ လိန်းချုပ်ခြင်းတို့ကို အမျိုးသားများ ပြုလုပ်ခြင်း
- အမျိုးသမီးများအား ဆုံးဖြတ်ချက်ပေးခြင်း၊ အကောင်အထည်ဖော်ရေး၊ ဂုဏ်ခြင်းတို့တွင် အမျိုးသားများနှင့် တန်းတူဆွေးနွေးခြင်းဖြင့် ပစ္စည်းများ တန်းတူအသုံးပြုခြင်းအား ပိုမိုနှိုးဆော်သည်။

အဖွဲ့အစည်းချိတ်ဆက်မှု

၂၇.၁.၁၇

ခြေခံမူဝါဒ:

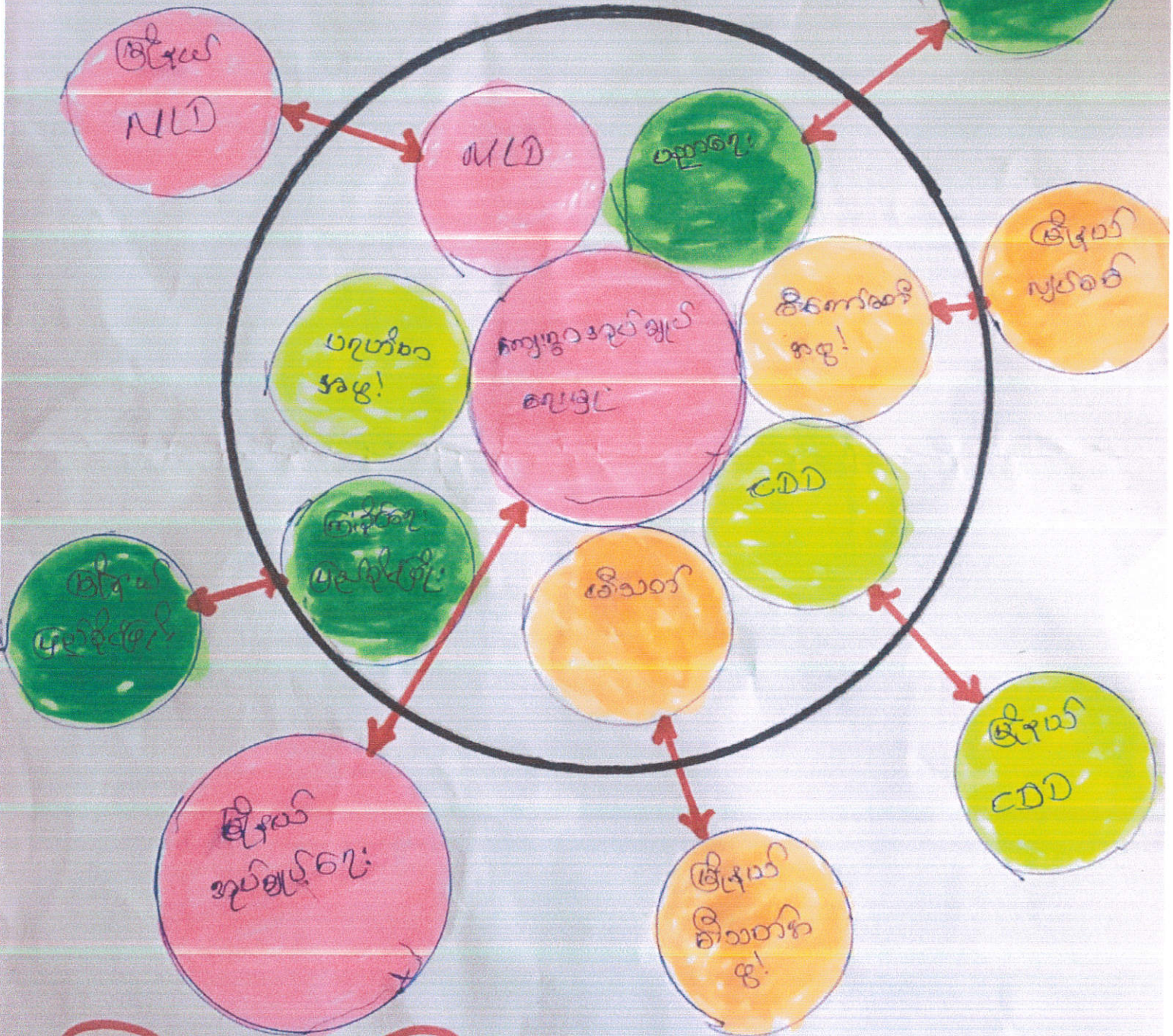

ပါဝင်ဆောင်ရွက်သူများ

ဖြေဆိုကျင့်၊ ကျေးဇူး

နာဖွဲ့နာစည်း: ချိပ်ဆက်မှုပြ မြေပုံ

ဆွေးနွေးခြင်း နှင့် ဆန်းစစ်ခြင်း

- ကျေးဇူးတူတွင် ဂုဏ်သိက္ခာသည် ကျေးဇူးတူကတွင်: နာဖွဲ့နာစည်း: ချော: နှင့် ဖွဲ့ဖြိုး: တိုး: တက်ရေးတွင် နစ်နာစိုး: ဆောင် သည်။
- ဖြေဆိုကျင့်: ကျေးဇူး သည် နတ်ချုပ်ရေး: ပညာရေး: ဇီး: ကော်မတီ: လူထုမဟိုဠာ စီမံကိန်း: န ဖွဲ့: ဖြ. ခိုင်ရေး: န ဖွဲ့: လူငါ့ ပါတီနာဖွဲ့: ပဂုဏ်တက ဖွဲ့: ဇီး: သက် န ဖွဲ့: တို့ နှင့် ဖွဲ့: စည်း: ထား: ပါ သည်။
- ပညာရေး: သည် ဖြိုးနတ်ပညာရေး: န ဖွဲ့: ဇီး: ကော်မတီသည် ဖြိုးနတ် လျှင်စစ် န ဖွဲ့: လူထုမဟိုဠာ စီမံကိန်း: န ဖွဲ့: သည် ဖြိုးနတ် န ဖွဲ့: တို့ နှင့် လည်း: ကောင်း: လူငါ့ သည် ဖြိုးနတ် ချိပ်ဆက်မှုပြ န ဖွဲ့: တို့ နှင့် န ဝေး: သီး: ချိပ်ဆက်မှု ပါ သည်။
- ချိပ်ချုပ်ရေး: အုပ်သည် ဖြိုးနတ်ချိပ်ချုပ်ရေး: အုပ်ရုံး: တို့ တိုက်ရိုက်ဆက် ဆွယ် ဆောင်ရွက် သည်။
- စာသင်ကျောင်း: နှင့် ပါတ်သက်၍ ဖြိုးနတ်ပညာရေး: အုပ်ရုံး: သဘာဝစေး: နန္ဒာရာယ် (ခရီး) ကရေး: ပေါ် နခြေကနေ ဖြိုးနတ်ချိပ် ချုပ်ရေး: အုပ်ရုံး: နှင့် ဆက်ဆွယ်ဆောင်ရွက် သည်။

သောဠာဠာ အုပ်စု

နေ့စွဲ ၂၇.၁၂.၁၉၅၇

မြေခိုကုန်း ကျေးရွာ

ပင်ကူနီသုံးသပ်ခြင်း

ဆွေးနွေးခြင်း နှင့် ဆန်းစစ်ခြင်း

□ အမျိုးသမီးများ၏ လူငယ်စုစုစွာ ၊ ဆုံးဖြတ်ချက်ချစွာ ၊ ပါဝင်စွာ အားနည်းသည့် ဥပမာ - အမျိုးသားများ၏ ပါဝင်ဆုံးဖြတ်စွာ သည့် အများဆုံးဖြစ်ပြီး အမျိုးသမီးများသည် နည်းနေတက်ပြီး နိမ့်တူစွာ မှတူသော ဂုဏ်နိမ့်ဖြစ် ဖြစ်နေတက်သည်။

□ အမျိုးသမီးများသည် ဝင်ရောက်သော အလုပ်တွင် နည်းပြီး နိမ့်တူစွာ သာ ရှိနေတက်ပြီး ၊ ပညာရေး အားနည်းနေခြင်း ဖြစ်ပြီး ၊ မပြောဆိုရဲရာမှ ပါဝင်စွာ ၊ ဆုံးဖြတ်စွာ မရှိဘဲ ဖြစ်နေတက်သည်။

□ ကျေးရွာတွင် အမျိုးသမီးသီးသန့် အသိပညာပေး ဆွေးနွေးခွဲများ ၊ လူငယ်စုစုစွာ နှင့် လူငယ်အားစုများ တန်းတူပေးခြင်းဖြင့် ဖွံ့ဖြိုးရေးလုပ်ငန်းများ ဆောင်ရွက်ရာတွင် အမျိုးသမီးများအား လက်တွဲဝင်ခြင်းဖြင့် ကူညီနိုင်မည်။

မြေကုန်းကျေးရွာ အစည်းအဝေးမှတ်တမ်း ဓာတ်ပုံများ



နောက်ဆက်တွဲ(၄) ခြားနားသောအပိုင်းများအတွက် ဦးစားပေးဖွဲ့ ဖြိုးရေးလုပ်ငန်းစဉ် အနှစ်ချုပ်

မူရင်းသည်အား VPSC တွင်ထားရှိရပါမည်။ အခြားဌာနများနှင့် ညှိနှိုင်းရန်အတွက် မိတ္ထီအား TPIC သို့ပို့ရပါမည်။ MIS data အနေဖြင့် သွင်းရန် မလိုအပ်ပါ။

	အဆင့်	လုပ်ငန်း	မည်သူဦးစားပေးလိမ့်	ကျေးဇူးတင်တာဝန်ခံသူ (သို့) အုပ်စု	ပြင်ပမှမည်သူ ထောက်ပံ့ မလဲ
အခြေခံအဆောက်အအုံ	၁	မူလဆောက်လုပ်ရေး	<input checked="" type="checkbox"/> မ <input checked="" type="checkbox"/> ကျား	ဦးစားဝန်ထမ်း (စီမံကိန်းဌာန)	
	၂	ဆောက်လုပ်ရေး	<input type="checkbox"/> မ <input type="checkbox"/> ကျား	စီမံကိန်း (စီမံကိန်း)	
	၃		<input type="checkbox"/> မ <input type="checkbox"/> ကျား		
	၄		<input type="checkbox"/> မ <input type="checkbox"/> ကျား		
	၅		<input type="checkbox"/> မ <input type="checkbox"/> ကျား		
အထောက်အပံ့/စီမံကိန်းရေး	၁	စီမံကိန်းရေးနှင့် ဆောင်ရွက်ရေး	<input checked="" type="checkbox"/> မ <input checked="" type="checkbox"/> ကျား	၁	
	၂		<input type="checkbox"/> မ <input type="checkbox"/> ကျား	၁	
	၃	လုပ်ငန်းစဉ် စီမံကိန်းရေး	<input checked="" type="checkbox"/> မ <input checked="" type="checkbox"/> ကျား		
	၄		<input type="checkbox"/> မ <input type="checkbox"/> ကျား		
	၅		<input type="checkbox"/> မ <input type="checkbox"/> ကျား		
ကျန်းမာရေးနှင့် အာဟာရ	၁	ကျန်းမာရေးစောင့်ရှောက်ရေး	<input checked="" type="checkbox"/> မ <input checked="" type="checkbox"/> ကျား	၁	
	၂		<input type="checkbox"/> မ <input type="checkbox"/> ကျား		
	၃		<input type="checkbox"/> မ <input type="checkbox"/> ကျား		
	၄		<input type="checkbox"/> မ <input type="checkbox"/> ကျား		
	၅		<input type="checkbox"/> မ <input type="checkbox"/> ကျား		
ပညာရေး	၁	ပညာရေး	<input checked="" type="checkbox"/> မ <input checked="" type="checkbox"/> ကျား	၁	
	၂		<input type="checkbox"/> မ <input type="checkbox"/> ကျား		
	၃		<input type="checkbox"/> မ <input type="checkbox"/> ကျား		

		<input type="checkbox"/> မ		
		<input type="checkbox"/> ကျား		
၄		<input type="checkbox"/> မ		
၅		<input type="checkbox"/> ကျား		
အခြား	၀	ယခင်က ယခုက	<input checked="" type="checkbox"/> မ <input type="checkbox"/> ကျား	ဦး တင်ဝင်း (စိစစ်ရေးမှူး)
	၂	ဝင်ရောက်	<input type="checkbox"/> မ <input checked="" type="checkbox"/> ကျား	ကျော်စွာ (စိစစ်ရေးမှူး)
	၃		<input type="checkbox"/> မ <input type="checkbox"/> ကျား	
	၄		<input type="checkbox"/> မ <input type="checkbox"/> ကျား	
	၅		<input type="checkbox"/> မ <input type="checkbox"/> ကျား	
	၆		<input type="checkbox"/> မ <input type="checkbox"/> ကျား	



ပုံစံ - ၁ - ၁ ကျေးရွာအခြေခံအချက်အလက်များ (Form PC 1)

လမ်းညွှန်ချက်၊ ကျေးရွာတစ်ရွာသို့ ပထမဆုံးမိတ်ဆက်ခရီး သွားရောက်သောအခါ လူထုစည်းရုံးရေးမှူးသည် ကျေးရွာ ခေါင်းဆောင်များအား ကျေးရွာအချက်အလက်များကို မေတ္တာရပ်ခံ၍ တောင်းခံရသည်။ ဤအချက်အလက်များကို စီမံကိန်း မိတ်ဆက်အစည်းဝေးမတိုင်မီတောင်းခံရမည်။ စီမံကိန်းမိတ်ဆက်အစည်းဝေးတွင် လူထုစည်းရုံးရေးမှူးသည် ဤအချက်အလက် များအား စစ်ဆေးပြီး မှန်ကန်အောင်ပြုလုပ်ရမည်။ ပြီးနောက်တွင် လူထုစည်းရုံးရေးမှူးမှ သတင်းအချက်အလက်ထဲသို့ Tablets မှ တဆင့် ဖြည့်သွင်းရမည်။

ကျေးရွာအုပ်ချုပ်ရေးမှူး အမည် <u>ဦးကျော်ဝင်း</u>	ကျေးရွာအုပ်ချုပ်ရေးမှူး၏ ဖုန်းနံပါတ် <u>၀၉-၉၅၆၃၆၅၅၅၆</u>	လူထုစည်းရုံးရေးမှူး၏ အမည် <u>ဒေါ်အေးအိစိုင်း</u>
ပြည်နယ်/တိုင်းဒေသကြီး <u>မန္တလေး</u>	မြို့နယ် <u>ရန်ကင်း</u>	ကျေးရွာအုပ်စု <u>ဖောင့်ဖိုင်</u>
		ကျေးရွာ <u>ဖောင့်ကုန်း</u>

က။ လူဦးရေ

လူမျိုးစု	အိမ်ထောင်စုအရေအတွက်	ကိုးကွယ်သည့်ဘာသာ	အိမ်ထောင်စုအရေအတွက်
လူမျိုးစု (၁) <u>ဗမာ</u>	<u>၂၉</u>	ဘာသာ (၁) <u>ဗုဒ္ဓ</u>	<u>၂၉</u>
လူမျိုးစု (၂) <u>ကရင်</u>	<u>၄</u>	ဘာသာ (၂) <u>ဗုဒ္ဓ</u>	<u>၄</u>
လူမျိုးစု (၃) -----		ဘာသာ (၃) -----	
လူမျိုးစုရော -----		ဘာသာရော -----	
	အရေအတွက်		
မသန်စွမ်းသူများ	-	-	-
သက်ကြီးရွယ်အိုများ (၆၅ နှစ် နှင့် အထက်)	<u>၆၆</u>		
စစ်ဘေးရှောင်	-	-	-

	အမျိုးသား (အရေအတွက်)	အမျိုးသမီး (အရေအတွက်)
လူဦးရေ	<u>၂၄</u>	<u>၃</u>
လူမျိုးစု (၁) <u>ဗမာ</u> <u>၂၇</u>	<u>၇၂</u>	<u>၃၂</u>
လူမျိုးစု (၂) <u>ကရင်</u> <u>၄</u>	<u>၂၀</u>	<u>၂၀</u>
လူမျိုးစု (၃) -----		
အိမ်ထောင်ဦးစီး		

(ခ) အခြေခံအဆောက်အအုံ အသုံးအဆောင်များ

စာသင်ကျောင်း	အမှတ် ခြစ်ပါ	ကျန်းမာရေး	အမှတ် ခြစ်ပါ	ဘာသာရေး အဆောက် အအုံများ	အမှတ် ခြစ်ပါ
အထက်တန်းကျောင်း	<input type="checkbox"/>	ဆေးရုံ	<input type="checkbox"/>	စေတီ	<input checked="" type="checkbox"/>
အလယ်တန်းကျောင်း	<input type="checkbox"/>	ကျန်းမာရေးဌာန	<input type="checkbox"/>	ဘုန်းကြီးကျောင်း	<input checked="" type="checkbox"/>
မူလတန်းကျောင်း	<input type="checkbox"/>	ကျန်းမာရေးဌာနခွဲ	<input type="checkbox"/>	ဟိန္ဒူဘုရားကျောင်း	<input type="checkbox"/>
မူကြိုကျောင်း	<input type="checkbox"/>	ဆေးပေးခန်း	<input type="checkbox"/>	ခရစ်ယာန်ကျောင်း	<input type="checkbox"/>



အခြား	<input type="checkbox"/>	အခြား	<input type="checkbox"/>	ဗလီ	<input type="checkbox"/>
				အခြား	<input type="checkbox"/>
မှတ်ချက်		မှတ်ချက်		မှတ်ချက်	

(ဂ) ကျွမ်းကျင်သူများမှတ်တမ်း (ကျေးရွာတွင်နေထိုင်သော သို့မဟုတ် တခြားရွာမှလာရောက်သော ကျွမ်းကျင်သူများ)

(၁) စာသင်ကျောင်း			(၂) ကျန်းမာရေး			(၃) လက်မှုပညာရှင်		
	ရွာတွင်နေထိုင်သူ	အခြားရွာမှလာသူ		ရွာတွင်နေထိုင်သူ	အခြားရွာမှလာသူ		ရွာတွင်နေထိုင်သူ	အခြားရွာမှလာသူ
မူလတန်းပြဆရာ/မ	<input type="checkbox"/>	<input type="checkbox"/>	ဆရာဝန်	<input type="checkbox"/>	<input type="checkbox"/>	လက်သမား	<input type="checkbox"/>	<input checked="" type="checkbox"/>
အထက်တန်းပြဆရာ/မ	<input type="checkbox"/>	<input type="checkbox"/>	လက်ထောက်ကျန်းမာရေးမှူး	<input type="checkbox"/>	<input type="checkbox"/>	ပန်းချီ	<input type="checkbox"/>	<input checked="" type="checkbox"/>
ဒုတိယတန်းပြဆရာ/မ	<input type="checkbox"/>	<input type="checkbox"/>	အမျိုးသမီးကျန်းမာရေးဆရာမ	<input type="checkbox"/>	<input type="checkbox"/>	လျှပ်စစ်ကျွမ်းကျင်၊ မီးသမား	<input type="checkbox"/>	<input type="checkbox"/>
မူကြိုဆရာ/မ	<input type="checkbox"/>	<input type="checkbox"/>	သားဖွားဆရာမ	<input type="checkbox"/>	<input type="checkbox"/>	ရေငိုက်သွယ်သူ	<input checked="" type="checkbox"/>	<input checked="" type="checkbox"/>
အခြား	<input type="checkbox"/>	<input type="checkbox"/>	ပြည်သူ့ကျန်းမာရေးလုပ်သား	<input type="checkbox"/>	<input type="checkbox"/>	စက်ပြင်ဆရာ	<input checked="" type="checkbox"/>	<input checked="" type="checkbox"/>
မှတ်ချက်			မှတ်ချက်			မှတ်ချက်		

(ဃ) ကျေးရွာသို့ ရောက်ရှိနိုင်သည့် လမ်းအခြေအနေ / ကျေးရွာတစ်ရွာသည် ၎င်း၏ ကျေးရွာအုပ်စုနှင့် ဆက်သွယ်ထားသော လမ်းအခြေအနေ (အောက်ပါတို့ကိုဝိုင်းပါ)

ကျောက်ကြမ်းလမ်း ကတ္တရာလမ်း ကွန်ကရစ်လမ်း မော်တော်ဆိုင်ကယ်လမ်း
 ကျောက်ခင်းလမ်း မြေသားလမ်း လူသွားလမ်း အခြား _____

(င) ကျေးရွာဖွံ့ဖြိုးမှုစီမံချက်

- (၁) လူထုဗဟိုပြုစီမံကိန်းမစတင်မီ ဤကျေးရွာတွင်ကျေးရွာဖွံ့ဖြိုးမှု စီမံချက်ရှိခဲ့ပါသလား? ပိုင်းပါ
 ရှိပါသည်/မရှိပါ/မသိပါ
- (၂) ရှိခဲ့ပါလျှင် ဤစီမံချက်ကို မည်သည့် ခုနှစ်တွင်ပြင်ဆင်ခဲ့ပါသနည်း? နှစ်-----/မသိပါ
- (၃) ဤစီမံချက်ကို ခြုံ့နယ်မှအတည်ပြုခဲ့ပါသလား? ပြုခဲ့ပါသည်/မပြုခဲ့ပါ /မသိပါ

(စ) ခရီးအကွာအဝေး

- (၁) ဤကျေးရွာ၏ဗဟိုမှ ၎င်းကျေးရွာအုပ်စု၏ဗဟိုအထိ ခရီးခိုင်မည်မျှကွာဝေးသနည်း? မိုင်-----/မသိပါ
- (၂) ဤကျေးရွာမှ ၎င်းကျေးရွာအုပ်စုဗဟိုအထိ သွားလာရာတွင်ကြာမြင့်သည့်အချိန်။

ခြောက်သွေ့ရာသီတွင်ကြာချိန် ၁၀.၃၀.နမ ----- ထော်လာဂျီ/ မော်တော်ဆိုင်ကယ် /ခြေလျှင်/လား/မော်တော်ဘုတ်/ အခြား -----

မိုးရာသီတွင်ကြာချိန် ၂၀.၃၀.နမ ----- ထော်လာဂျီ/ မော်တော်ဆိုင်ကယ် /ခြေလျှင်/လား/မော်တော်ဘုတ်/ အခြား -----

(ဆ) ပတ်ဝန်းကျင်ဆိုင်ရာ သဘာဝဘေးအန္တရာယ်

ဤကျေးရွာတွင် ရေကြီးခြင်းကဲ့သို့ သဘာဝဘေးအန္တရာယ်ကျရောက်ဖူးခြင်း ရှိပါသလား။

မရှိပါ ရှိပါသည် ရှိလျှင်ဖော်ပြပါ -----



(ဇ) ကျေးရွာတွင် ဖွဲ့စည်းထားသော အဖွဲ့အစည်းများ

လူထုဗဟိုပြုစီမံကိန်းမတိုင်မီ ဤကျေးရွာတွင် ကျေးရွာဖွံ့ဖြိုးရေးအတွက် အစိုးရ (သို့) ရွာသားများကိုယ်တိုင်(သို့) စီမံကိန်းတစ်ခုခုမှ ဖွဲ့စည်းထားသည့် အဖွဲ့အစည်းများရှိပါသလား။

(၁) -----

(၂) -----

ကျေးရွာခေါင်းဆောင်

အမည် ဦးကျော်စင်

လက်မှတ် ဒေါ်အိမ်နွဲ့နွဲ့ ၂၉.၁၀.၂၀၁၆

လူထုစည်းရုံးရေးမှူး

အမည် ဒေါ်ကျော်စင်

လက်မှတ် ဒေါ်အိမ်နွဲ့နွဲ့ ၂၉.၁၀.၂၀၁၆

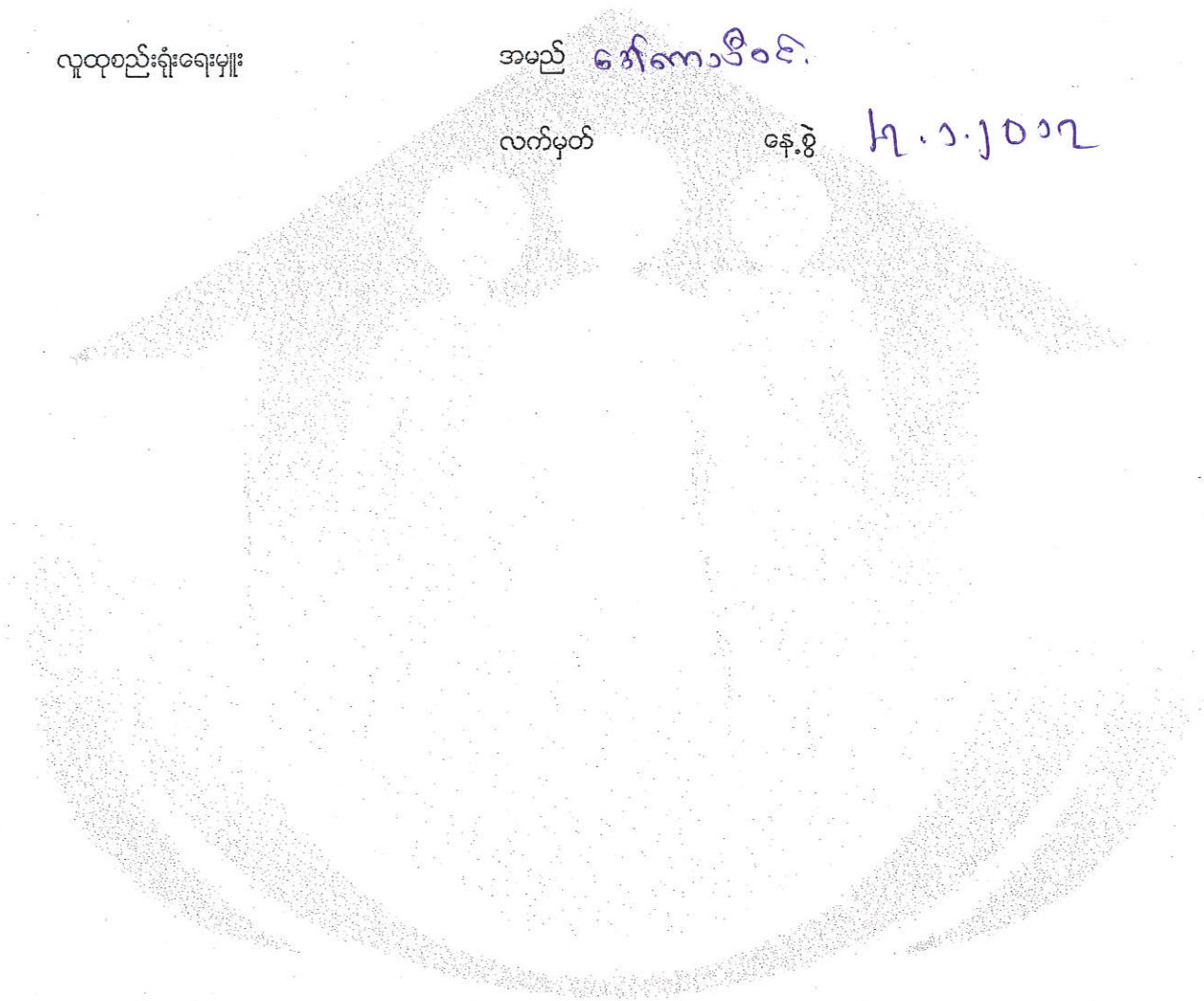



လူထုဗဟိုပြု စီမံကိန်း၊ စီမံကိန်းလက်စွဲ အပိုင်း - (၃) - ၂၀၁၀.၂၀၁၆

ပုံစံ - ၈ - ၂ - စီမံကိန်းစက်ဝန်းအချိန်ဇယား (PC 2)

လမ်းညွှန်ချက်၊ သက်ဆိုင်ရာလူထုစည်းရုံးရေးမှူး/လက်ထောက်နည်းပညာနည်းပညာမှူးများမှ စီမံကိန်းစက်ဝန်းအဆင့်တစ်ခုစီပြီးစီးတိုင်း ကျေးရွာနှင့် ကျေးရွာအုပ်စုအတွက် ဤပုံစံကို ဖြည့်သွင်းရမည်။

စည်းရုံးရေးမှူး/ဝန်ထမ်း အမည် **ဒေါ်ကော့ဒီဝင်း**

နေ့စွဲ **၂၇.၁.၂၀၁၇** စက်ဝန်းအားအမှတ်ခြစ်ပါ စက်ဝန်း(၁) စက်ဝန်း(၂) စက်ဝန်း(၃)
 စက်ဝန်း (၄)

ပြည်နယ်/တိုင်း **မန္တလေး** မြို့နယ် **ဒါးခွေ** ကျေးရွာအုပ်စု **၁၁၆၀၆** ကျေးရွာ **အနီကုန်း**

စီမံကိန်းဆောင်ရွက်မှုအဆင့်များ	နေ့စွဲ		အစည်းအဝေးတွင်တက်ရောက်သူအရေအတွက်			
	စတင်သည့်နေ့	ပြီးဆုံးသည့်နေ့	အမျိုးသားအရေအတွက်	အမျိုးသမီးအရေအတွက်	အိမ်ထောင်စုအရေအတွက်	လူမျိုးစုတက်ရောက်သူအရေအတွက်နှင့် လူမျိုးစုအမည်
၁။ ကျေးရွာစီမံကိန်း မိတ်ဆက်အစည်းအဝေး	၂၇.၁.၂၀၁၇	၂၇.၁.၁၇	၂၀	၂၇	၄၇	၄၇ မြန်မာ
၂။ ကျေးရွာဖွံ့ဖြိုးရေး စီမံချက်ရေးဆွဲခြင်း အစည်းအဝေး	၂၇.၁.၂၀၁၇	၂၇.၁.၂၀၁၇	၂၀	၂၇	၄၇	၄၇ မြန်မာ
၃။ ကျေးရွာအုပ်စု လုပ်ငန်းဆုံးဖြတ်ချက်ချသည့် အစည်းအဝေး	၂၇.၁.၂၀၁၇	၂၇.၁.၂၀၁၇	-	-	-	- မြန်မာ
၄။ မြို့နယ်အဆင့် စီမံကိန်းရေးဆွဲရေးနှင့် အကောင်အထည်ဖော်ရေးကော်မတီ၏ စီမံကိန်း သုံးသပ်မှု အစည်းအဝေး			မလို	မလို	မလို	မလို
၅။ မြို့နယ် စီမံကိန်းရေးဆွဲရေးနှင့် အကောင်အထည်ဖော်ရေး ကော်မတီ၏ဆုံးဖြတ်မှုကို ရွာသို့ အသိပေးအကြောင်းကြားသည့် အစည်းအဝေး						
၆။ စီမံကိန်းလုပ်ငန်းခွဲစီမံချက်ရေးဆွဲခြင်း အစည်းအဝေး						
၆.၁။ စီမံကိန်းလုပ်ငန်း အကောင်အထည်ဖော်ရေးအစီအစဉ် ရေးဆွဲခြင်း						



လူထုဗဟိုပြု စီမံကိန်း၊ စီမံကိန်းလက်ဖွဲ့ အပိုင်း - (၃) - ၂၀၂၀.၂၀၁၆

၆.၂။ ဝယ်ယူရေးအစီအစဉ် ရေးဆွဲခြင်း						
၆.၃။ ဘဏ္ဍာရေးကုန်ကျမှု လျာထားအစီအစဉ် ရေးဆွဲခြင်း						
၆.၄။ ပြင်/ထိန်းအစီအစဉ် ရေးဆွဲခြင်း						
၇။ စီမံကိန်းလုပ်ငန်းခွဲ တိုးတက်မှု စောင့်ကြည့်အစည်းအဝေး						
၇.၁။ အစည်းအဝေး ပထမအကြိမ်						
၇.၂။ အစည်းအဝေး ဒုတိယအကြိမ်						
၇.၃။ အစည်းအဝေး တတိယအကြိမ်						
၈။ စီမံကိန်းလုပ်ငန်းခွဲ အပြီးသတ်စစ်ဆေးခြင်း အစည်းအဝေး						
၉။ လူထုစစ်ဆေးပွဲအစည်းအဝေး						



ပုံစံ - ၈ - ၃ ကျေးရွာဖွံ့ဖြိုးရေး ဦးစားပေးအစီအစဉ် (Form PC 3)

လမ်းညွှန်ချက်၊ အဆင့်(၃) ကျေးရွာမျှော်မှန်းချက်အစည်းအဝေး ပြီးဆုံးသောအခါ ကျေးရွာစီမံကိန်း အထောက်အကူပြု ကော်မတီသည် လူထုစည်းရုံးရေးမှူးအကူအညီဖြင့် ဤပုံစံကိုပြည့်စုံအောင် ဖြည့်သွင်းရမည်။

လူထုစည်းရုံးရေးမှူး/ဝန်ထမ်း အမည် **Kay Thi Win**

နေ့စွဲ စက်ဝန်းအား အမှတ်ခြစ်ပါ (✓) □ စက်ဝန်း(၁)
□ စက်ဝန်း(၂) □ စက်ဝန်း(၃) □ စက်ဝန်း(၄)

ပြည်နယ်/တိုင်း မြို့နယ် ကျေးရွာအုပ်စု **မောင်ဖြူ** ကျေးရွာ **ကျေးရွာ**

က။ အခက်အခဲအတားအဆီးများအားဆွေးနွေးခြင်း - ယခုလက်ရှိအခြေအနေတွင် ဤကျေးရွာဖွံ့ဖြိုးတိုးတက်ရေးအတွက် အဓိက အခက်အခဲအတားအဆီးများသည် မည်သည်များဖြစ်ပါသနည်း။ (အမျိုးသား/သမီး အနည်းဆုံးအခက်အခဲ ၅ ခုစီဖော်ပြပါ)

အမျိုးသား အဖွဲ့မှ တင်ပြသောအခက်အခဲအတားအဆီးများ		အမျိုးသမီး အဖွဲ့မှတင်ပြသောအခက်အခဲအတားအဆီးများ	
၁	ဒီးမိုကရေစီမရှိခြင်း၊ လမ်းကွဲခြင်း	၁	ဒီးမိုကရေစီမရှိခြင်း၊ လမ်းကွဲခြင်း
၂	ပစ္စည်းကုန်ပစ္စည်းများ မရရှိခြင်း	၂	ပစ္စည်းကုန်ပစ္စည်းများ မရရှိခြင်း
၃	ရောဂါများဖြစ်ခြင်း။	၃	ရောဂါများဖြစ်ခြင်း။
၄	လမ်းမကောင်း၊ ပစ္စည်းကုန်များ မရရှိခြင်း။	၄	လမ်းမကောင်း၊ ပစ္စည်းကုန်များ မရရှိခြင်း။
၅	ခက်ခဲမှုများရှိပါသည်။	၅	ခက်ခဲမှုများရှိပါသည်။

ခ။ မျှော်မှန်းခြင်း - နောင်လာမည့် (၅) နှစ် အတွင်း ကျေးရွာဖွံ့ဖြိုးရေး မျှော်မှန်းလျာထားချက်များအား တင်ပြပါ။

အမျိုးသားအဖွဲ့မှ တင်ပြသောမျှော်မှန်းချက်များ		အမျိုးသမီးအဖွဲ့မှ တင်ပြသောမျှော်မှန်းချက်များ	
၁	ကလေးငယ်များ ပညာရရှိခြင်းမရှိ	၁	ကလေးငယ်များ ပညာရရှိခြင်းမရှိ
၂	ကျေးရွာကစားကစားဖြင့် မကောင်းပါ။	၂	ကျေးရွာကစားကစားဖြင့် မကောင်းပါ။
၃	ရွာကွဲ ဘာပစ္စည်းကုန်ပစ္စည်းများ မရရှိခြင်း။	၃	ရွာကွဲ ဘာပစ္စည်းကုန်ပစ္စည်းများ မရရှိခြင်း။
၄	ဆိပ်သိမ်း ရခြင်း။	၄	ဆိပ်သိမ်း ရခြင်း။
၅	ရွာမကောင်းစေခြင်းမရှိပါ။	၅	ရွာမကောင်းစေခြင်းမရှိပါ။

င။ လူထုစီမံကိန်း၏ လာမည့် (၃) နှစ်အတွက် အကျုံးမဝင်သော ဦးစားပေး ဖွံ့ဖြိုးတိုးတက်မှု လုပ်ငန်း အစီအစဉ်များအားဖော်ပြပါ။

အဆင့်	ကျေးရွာအတွက် ဦးစားပေး ဖွံ့ဖြိုးတိုးတက်မှု လုပ်ငန်းစဉ်များ	အဆိုပြုသူ (အမျိုးသားများ/ အမျိုးသမီးများ/ အမျိုးသား+ အမျိုးသမီး)	ခန့်မှန်းကုန်ကျ စရိတ်	အကျိုးခံစားခွင့်ရှိသူ ခန့်မှန်းခြေ အရေအတွက်
၁	လမ်းကောင်းခြင်း	20+27=47		82+91+173
၂	ရွာကွဲပစ္စည်းကုန်ပစ္စည်းများ ရရှိခြင်း	20+27=47		82+91+173
၃	ကျေးရွာတွင်လမ်း	20+27=47		82+91+173
၄				
၅				

မ။ လူထုစီမံကိန်း၏ လာမည့် (၃) နှစ်အတွက်အကျုံးမဝင်သော ဦးစားပေး ဖွံ့ဖြိုးတိုးတက်မှု လုပ်ငန်း အစီအစဉ်များအားဖော်ပြပါ။

အဆင့်	ကျေးရွာအတွက် ဦးစားပေး ဖွံ့ဖြိုး	အဆိုပြုသူ (အမျိုးသားများ/	အခန်းကဏ္ဍ
-------	---------------------------------	---------------------------	-----------

အစည်းအဝေးမှတ်တမ်း

ကျေးရွာ- မေတ္တီလမြို့

နေရာ- ၁၅၈၆၉၆ ဘုဏ္ဏဝေ၊ နက္ခတ်

အချိန်- ၉: ၀၀ နာရီ

နေ့စွဲ- ၂၇.၁.၂၀၁၇

အကြောင်းအရာ။

။ပထမအကြိမ်အစည်းအဝေးပြုလုပ်ခြင်း

ဆွေးနွေးချက်(၁)။

။ကျေးရွာသူ၊ရွာသားများနှင့်ဝန်ထမ်းများမိတ်ဆက်ခြင်း

ဆွေးနွေးချက်(၂)။

။စီမံကိန်းအကြောင်းမိတ်ဆက်ခြင်း

(က)လူထုပဟိုပြုစီမံကိန်းအကြောင်း အားလူထုစည်းရုံးရေးမှူး

ဒေါ်ကောသိဝေ၊ မှ ဆွေးနွေးတင်ပြသွားပါသည်။

(ခ)ရန်ပုံငွေအကြောင်း အား

ဒေါ်ကောသိဝေ၊ မှ ဆွေးနွေးတင်ပြသွားပါသည်။

(ဂ)ကော်မတီဖွဲ့စည်းပုံအကြောင်းအား

ဒေါ်ကောသိဝေ၊ မှရှင်းပြသွားပါသည်။

ဆွေးနွေးချက်(၃)။

။စေတနာ့ဝန်ထမ်းရွေးချယ်ခြင်းကို ရွာသူ/သားများမှ

ဦး ဇိုစက နှင့် ဒေါ် ချိုမာကေ အားရွေးချယ်ခဲ့ပါသည်။

ဆွေးနွေးချက်(၄)။

။လူမှုဆန်းစစ်ခြင်း၊PRA Tools အကြောင်းများအား

မှရှင်းလင်းပြောကြားခဲ့ပါသည်။

ဆွေးနွေးချက်(၅)။

။ရွာသူ၊ရွာသားများပါဝင်သောလူမှုဆန်းစစ်ခြင်းများပြုလုပ် ခဲ့ပါသည်။

ဆွေးနွေးချက်(၆)။

။အစည်းဝေးပြီးဆုံးကြောင်းပြောကြားခြင်း။

အစည်းဝေးမှတ်တမ်း

ကျေးရွာ- စွေဇိုမြို့

နေရာ- ဘောလကန်ကျေးရွာ

အချိန်- ၉-၀၀ နာရီ

နေ့စွဲ- ၂၇.၁.၂၀၁၇

အကြောင်းအရာ။

။ဒုတိယအကြိမ်အစည်းအဝေးပြုလုပ်ခြင်း

ဆွေးနွေးချက်(၁)။

။ကျေးရွာကော်မတီဝင်များရွေးချယ်ခြင်း

ဆွေးနွေးချက်(၂)။

။ဦးစားပေးအဆင့်သတ်မှတ်ခြင်းနှင့်စီမံကိန်းလုပ်ငန်းခွဲရွေးချယ်ခြင်း။

ဆွေးနွေးချက်(၃)။

။အစည်းအဝေးပြီးဆုံးကြောင်းပြောကြားခြင်း။

တတိယအကြိမ်အစည်းအဝေးနှင့်နည်းပညာအစည်းအဝေး

ရွာအမည်- ဇေန်နီကုန်း

နေရာ - ၅၇ နေရာ၊ ယင်း၊ ၅၀၊ ၄၃၊ ၄၆

နေ့စွဲ - ၁၆. ၃. ၂၀၁၇

အချိန် - ၂ : ၅၂ PM

၁။ အစည်းအဝေးတက်ရောက်သူများ

ပူးတွဲပါပုဂ္ဂိုလ်များအားလုံးအစည်းအဝေးတက်ရောက်ကြပါသည်။

အကြောင်းအရာ။ ။ကျေးရွာလူထုသို့ စီမံကိန်းလုပ်ငန်းခွဲများအတည်ပြုကြောင်း အသိပေးခြင်း

ဆွေးနွေးချက်(၁) TPIC မှ ဒုတိယနှစ်စီမံကိန်း

အားအတည်ပြုကြောင်း လက်ထောက်နည်းပညာမှူးမှ ကျေးရွာလူထုသို့ အသိပေးပြောကြားခြင်း။

ဆွေးနွေးချက်(၂) လက်ထောက်နည်းပညာမှူး မှဒီဇိုင်းအကြောင်းရှင်းပြခြင်း

ဆွေးနွေးချက်(၃) ဒီဇိုင်းနှင့်ပတ်သက်ပြီး နည်းပညာမှူးနှင့် ကျေးရွာလူထုတို့အပြန်အလှန် ဆွေးနွေးခြင်း

ဆွေးနွေးချက်(၄) ပတ်ပန်းကျင်အကာအကွယ်နှင့် လူမှုအကာအကွယ်အကြောင်းရှင်းပြခြင်း

ဆုံးဖြတ်ချက်။ ။ လက်ထောက်နည်းပညာမှူး၏ဒီဇိုင်းအားကျေးရွာလူထုမှအတည်ပြုလက်ခံခြင်း အစည်းဝေး အချိန်တွင်ပြီးစီး။

ဦးခင်မာဇော်

မှတ်တမ်းတင်သူ

၁၊	ကမ္ဘာပုံ	၇၀၀၀	၁၀၀၀ ဖြစ်
၂၊	ဒေါ်ဦး	ဒေါ်စုစု	ဒေါ်ဦး
၃၊	ဦးတင်အောင်	ဦးတင်	ဒေါ်ဦးစုစု
၄၊	ဒေါ်ခင်အေး	"	ဒေါ်ဦးစုစု
၅၊	ဒေါ်ခင်အေး	"	ဒေါ်ဦးစုစု
၆၊	ဦးတင်	ကပ်ပြည်ထောင်စု	ဒေါ်ဦးစုစု
၇၊	ဒေါ်အေးအေး	"	ဒေါ်ဦးစုစု
၈၊	ဒေါ်အေးအေး	ကျေးဇူးတင်	ဒေါ်ဦးစုစု
၉၊	ဦးတင်အောင်	ဒေါ်စုစု	ဒေါ်ဦးစုစု
၁၀၊	ဦးတင်အောင်	ကျေးဇူးတင်	ဒေါ်ဦးစုစု
၁၁၊	ဒေါ်ခင်အေး	"	ဒေါ်ဦးစုစု
၁၂၊	ဦးတင်အောင်	ကျေးဇူးတင်	ဒေါ်ဦးစုစု
၁၃၊	ဒေါ်ခင်အေး	"	ဒေါ်ဦးစုစု
၁၄၊	ဒေါ်ခင်အေး	"	ဒေါ်ဦးစုစု
၁၅၊	ဒေါ်ခင်အေး	"	ဒေါ်ဦးစုစု
၁၆၊	ဒေါ်ခင်အေး	"	ဒေါ်ဦးစုစု

ကျေးဇူးတင်ပါသည်။



ရက်စွဲ- မတ်လ ၂၀ ရက် ၂၀၁၇

အကြောင်းအရာ။ ။ဒုတိယနှစ် လူထုဗဟိုပြုစီမံကိန်းလုပ်ငန်းခွဲဆောင်ရွက်နိုင်ရန်ဆွေးနွေးခြင်း။

အထက်ပါကိစ္စနှင့်ပတ်သက်၍ ဝန်ကြီးဌာနမှ သောင်ပြင်အုပ်စု (၁၈.၃.၂၀၁၇) တွင် ထန်းချောင်၊ သောင်ပြင်၊ သီးကုန်း၊ မြေနီကုန်းကျေးရွာများ၏ ကော်မတီဝင်များမှ လုပ်ငန်းခွဲများအတွက် ညှိနှိုင်းဆွေးနွေးချက်များအရ ဒုတိယနှစ်လုပ်ငန်းခွဲအတွက် သောင်ပြင်၊ သီးကုန်း၊ မြေနီကုန်းကျေးရွာများမှ လုပ်ငန်းဆောင်ရွက်မည်ဖြစ်ပြီး ထန်းချောင်ကျေးရွာမှ လုပ်ငန်းခွဲရပ်ဆိုင်းရန် ဆွေးနွေး သဘောတူခဲ့ပါသည်။ တတိယနှစ်စီမံကိန်း ဆောင်ရွက်လျှင် ထန်းချောင်၊သောင်ပြင်၊သီးကုန်းကျေးရွာများမှ လုပ်ငန်းခွဲအလိုက် ရန်ပုံငွေခွဲဝေသုံးစွဲရန် သဘောတူဆုံးဖြတ်ခဲ့ကြပြီး မြေနီကုန်းကျေးရွာ၏ လုပ်ငန်းခွဲပိုလျှံငွေအား သောင်ပြင် ကျေးရွာ၏ ဒုတိယနှစ်လုပ်ငန်းခွဲ အတွက်သုံးစွဲရန် သဘောတူခဲ့ပါသည်။ သောင်ပြင်ကျေးရွာ၏ တတိယနှစ် ရန်ပုံငွေမှ ဒုတိယနှစ်သုံးစွဲရန်ပုံငွေအတိုင်း မြေနီကုန်းကျေးရွာသို့ ပြန်လည်ပေးအပ်ရန် ကော်မတီဝင်များမှ သဘောတူဆုံးဖြတ် ခဲ့ကြပါသည်။ မြေနီကုန်းကျေးရွာမှ ထန်းချောင်ကျေးရွာနှင့် ရန်ပုံငွေလွှဲပြောင်း စာချုပ် ချုပ်ဆိုခဲ့ပြီး တတိယနှစ်လုပ်ငန်းခွဲအတွက် လုပ်ငန်းခွဲရပ်နားကြောင်း ကျေးရွာအုပ်စုအုပ်ချုပ်ရေးမှူး ရှေ့မှောက် တွင်သဘောတူ လက်မှတ်ရေးထိုးခဲ့ပါသည်။

ကျေးရွာအုပ်စု အုပ်ချုပ်ရေးမှူး
ဆောင်ပြင်ကျေးရွာအုပ်စု
ဝန်ကြီးဌာန

- မိတ္တူကို
- ထန်းချောင်ကျေးရွာ
- သောင်ပြင်ကျေးရွာ
- သီးကုန်းကျေးရွာ
- မြေနီကုန်းကျေးရွာ



လူထုဝန်ထမ်းများ၏

ငါးစွန့်မြူးနယ်။

ရက်စွဲ- မတ်လ ၂၀ ရက် ၂၀၁၇

အကြောင်းအရာ။ ။ ဒုတိယနှစ် လူထုဝန်ထမ်းများ၏ လုပ်ငန်းခွဲဆောင်ရွက်နိုင်ရန် ဆွေးနွေးခြင်း။

အထက်ပါကိစ္စနှင့်ပတ်သက်၍ ငါးစွန့်မြူးနယ် သောင်ပြင်အုပ်စု (၁၈.၃.၂၀၁၇) တွင် ထန်းချောင်၊ သောင်ပြင်၊ သီးကုန်း၊ မြေနီကုန်းကျေးရွာများ၏ ကော်မတီဝင်များမှ လုပ်ငန်းခွဲများအတွက် ညှိနှိုင်းဆွေးနွေးချက်များအရ ဒုတိယနှစ်လုပ်ငန်းခွဲအတွက် သောင်ပြင်၊ သီးကုန်း၊ မြေနီကုန်းကျေးရွာများမှ လုပ်ငန်းဆောင်ရွက်မည်ဖြစ်ပြီး ထန်းချောင်ကျေးရွာမှ လုပ်ငန်းခွဲရပ်ဆိုင်းရန် ဆွေးနွေး သဘောတူခဲ့ပါသည်။ တတိယနှစ်စီမံကိန်း ဆောင်ရွက်လျှင် ထန်းချောင်၊ သောင်ပြင်၊ သီးကုန်းကျေးရွာများမှ လုပ်ငန်းခွဲအလိုက် ရန်ပုံငွေခွဲဝေသုံးစွဲရန် သဘောတူဆုံးဖြတ်ခဲ့ကြပြီး မြေနီကုန်းကျေးရွာ၏ လုပ်ငန်းခွဲပိုလျှံငွေအား သောင်ပြင်ကျေးရွာ၏ ဒုတိယနှစ်လုပ်ငန်းခွဲ အတွက်သုံးစွဲရန် သဘောတူခဲ့ပါသည်။ သောင်ပြင်ကျေးရွာ၏ တတိယနှစ် ရန်ပုံငွေမှ ဒုတိယနှစ်သုံးစွဲရန်ပုံငွေအတိုင်း မြေနီကုန်းကျေးရွာသို့ ပြန်လည်ပေးအပ်ရန် ကော်မတီဝင်များမှ သဘောတူဆုံးဖြတ် ခဲ့ကြပါသည်။ မြေနီကုန်းကျေးရွာမှ ထန်းချောင်ကျေးရွာနှင့် ရန်ပုံငွေလွှဲပြောင်း စာချုပ်ချုပ်ဆိုခဲ့ပြီး တတိယနှစ်လုပ်ငန်းခွဲအတွက် လုပ်ငန်းခွဲရပ်နားကြောင်း ကျေးရွာအုပ်စုအုပ်ချုပ်ရေးမှူး ရှေ့မှောက်တွင် သဘောတူ လက်မှတ်ရေးထိုးခဲ့ပါသည်။

၂၆၊
ကျေးဇူးတင်စွာ အုပ်ချုပ်ရေးမှူး
စောဝင်မြင့် ကျေးရွာအုပ်စု
ငါးစွန့်မြူးနယ်

- မိတ္တူကို
- ထန်းချောင်ကျေးရွာ
- သောင်ပြင်ကျေးရွာ
- သီးကုန်းကျေးရွာ
- မြေနီကုန်းကျေးရွာ



နေ့ရက်။ ၁၈.၃.၂၀၁၇

အချိန်။ နေ့လည် (၁၅)နာရီ

နေရာ။ ထန်းချောင်းကျေးရွာ
ရွာနီး၊ ဆူဂားဝင်းအထွန်း

။ လူထုမဟိုဠာစီမံကိန်းလုပ်ငန်းအလောင်းအစည်တော်ငိုဦး
ပတ်သက်၍ ထောင်ပြင်အုပ်ချုပ်ရေးဌာနမှ
ကော်မတီဝင်များ ထွေးခွင့် ညှိနှိုင်းခြင်း။

ကျေးရွာအလိုက် လုပ်ငန်းခွဲများဆောင်ရွက်ရန်အတွက်
တတိယအကြိမ် အစည်းအဝေး ဆောင်ရွက်ခဲ့ရာတွင် ထန်းချောင်းကျေးရွာ
ကျေးရွာအုပ်စုအတွက် ထောက်ပံ့ရန်အတွက် လုပ်ငန်းခွဲအတွက် လုပ်ငန်းခွဲ
ညှိနှိုင်းရန်အတွက် လိုအပ်သောကျေးရွာများသို့ လွှဲပြောင်းဆောင်ရွက်
ရန် (၁၇.၃.၂၀၁၇) တွင် စွေးနွေးခွဲပြောပါသည်။ သို့မဟုတ်
အခြားကျေးရွာမှ လုပ်ငန်းခွဲအတွက် ပူးပေါင်းဆောင်ရွက်ရန် စွေးနွေးခွဲ
ညှိနှိုင်းရန်အတွက် ထန်းချောင်းကျေးရွာမှ ရန်ပုံငွေအား လွှဲပြောင်းဆောင်ရွက်လိုသော
ကျေးရွာရှိပြင် (၂၀' x ၃၀') အထောက်အဦးကျောင်းဆောင်သစ်
ဆောက်လုပ်မည်ဖြစ်ပြီး၊ လွှဲပြောင်းလိုသော ကျေးရွာရှိပါက တတိယအကြိမ်
ထက်ပို၍ ထွေးခွင့်အား ဆောင်ရွက်မည်ဖြစ်ကြောင်း (၁၈.၃.၂၀၁၇)

တွင်အုပ်ချုပ်မှု စီမံကိန်းကော်မတီဝင်များအား စွေးနွေးခွဲပြောပါသည်။
ညှိနှိုင်းရန်အတွက် လိုအပ်သောကျေးရွာများမှ ရန်ပုံငွေ ၇၀၀၀၀
ထန်းချောင်းကျေးရွာမှ ရန်ပုံငွေလွှဲပြောင်းပေးရန် စီစဉ်ပေးခဲ့
ပြီးခင်ဆောင်ရွက်ပြီး နှစ်ချုပ်ကမ်းမှ။ ထို့မှ ရပ်ရွာကော်မတီဝင်များသို့
အကြောင်းအရာ၊ စွေးနွေးခြင်း၊ ထောက်ပံ့မှု စီမံကိန်းရန်အတွက် ထောက်ပံ့မှု
ဖြင့် အကြောင်းအရာ၊ စွေးနွေးခြင်း၊ ထောက်ပံ့မှု စီမံကိန်းရန်အတွက် ထောက်ပံ့မှု
ကော်မတီဝင်များသို့ ပို့ပေးလျက်ရှိပြီး စွေးနွေးပေးခြင်း။

အွေးခွေးချက် (၅)။ ။ နှုတ်ယူ၍ စီမံကိန်းလုပ်ငန်းခွဲများအား ဆောင်ရွက်ရန်
လျာထားရုံပုံငွေများ ခွဲဝေ ဖြေ ဖြစ်သော်လည်း
ထိန်းချောရေးဌာနမှ စာသစ်လျှောက် အောင်သစ်အောင်

လုပ်ငန်းမှာ ပညာရေးမှ သတ်မှတ်ခံရပြီး ဥပဒေထုတ်ပြန်အောင် ဆောင်ရွက်နိုင်ရန်
အွေးခွေး ခွဲဝေလာကြောင်း (၂၀' x ၃၀') ခန်းမအားဖြင့် စာသစ်ခန်း
တစ်ခန်း၏ ဂေဟသတ်မှတ်ချက်သာဖြစ်၍ ခန်းဖွင့် ထိန်းသိမ်းမှု
လျာထား (၄၀' x ၃၀') ဆောင်ရွက်နိုင်ရန်အတွက် ခွဲဝေရုံပုံငွေ သိန်း (၅၇၇၅၀၀၀

မှာ မပြည့်မီသောကြောင့် အခြားလျှော့ချမှုများမှ လုပ်ငန်းရုံပုံငွေ
လိုအပ်ချက်အရ နှုတ်ယူ၍တွင် လက်ယူသုံးစွဲရန်နှင့် တက်ဝယ်မှုသာ
လုပ်ငန်းပြုနိုင်ရန် ဆောင်ရွက်နိုင်ရန် အွေးခွေးဖြင့်ဖွဲ့စည်း စီမံကိန်းဥက္ကဋ္ဌ ထိန်းချော
ဦးစီးဌာနဝင်း ဦးစောအောင် ဦးစောအောင်အွေးခွေးဖြင့် ။

အွေးခွေးချက် (၆)။ ။ နှုတ်ယူ၍ စီမံကိန်းလုပ်ငန်းတွင် ဆောင်ရွက်
ဖြေဆိုလျှော့ချမှုများမှ လုပ်ငန်းခွဲမှာ ရုံပုံငွေခွဲအဖွဲ့
ဦးစီးဌာနအောက်တွင် ထိန်းချောရေးလုပ်ငန်းခွဲရုံပုံငွေအား ယွှတ်ပြောင်း ဆောင်ရွက်
နိုင်ရန် အွေးခွေးဖြင့် ။ ဆောင်ရွက်လျှော့ချမှု ရုံပုံငွေခွဲအဖွဲ့အား
လျာထားချက်အတိုင်းသာ သုံးစွဲရန် စီမံကိန်းဥက္ကဋ္ဌ ဦးစောဦးမှ
ဦးစောအောင် အွေးခွေးဖြင့် ဖြေဆိုလျှော့ချမှု လုပ်ငန်းခွဲရုံပုံငွေအား
ယွှတ်ပြောင်းရယူခြင်းဖြစ်ကြောင်း အွေးခွေးဖြင့် နှုတ်ယူချက်အတွက်
လုပ်ငန်း ရပ်ဆိုင်းမည်ဖြစ်ကြောင်း စီမံကိန်းဥက္ကဋ္ဌ ဒေါ်ဦးမှ အွေးခွေးဖြင့် ။

အွေးခွေးချက် (၇)။ ။ ထိန်းချောရေးဌာနမှ လုပ်ငန်းရုံပုံငွေ ယွှတ်ပြောင်းရယူ
သော ဖြေဆိုလျှော့ချမှုများမှ သဘောတရားချုပ်ချယ်မှု
ပေးရန် ဦးစီးဌာန : တွင်ပေးခြင်းဖြစ် စာချုပ်အတိုင်း သဘောတူ
လက်မှတ်ထိုး ဖြေဆိုရန် ဦးစောအောင်မှ အွေးခွေးဖြင့် ။
ဆောင်ရွက်လျှော့ချမှု ဖြေဆိုလျှော့ချမှု စီမံကိန်း
ရုံပုံငွေပိုချုပ်ကွပ် ထုတ်ယူသုံးစွဲရန်အတွက် ဦးစီးဌာန ။ တက်ဝယ်မှု
လုပ်ငန်းခွဲတွင် ရုံပုံငွေ ခွဲအဖွဲ့အား ဆောင်ရွက် ဖြေဆိုလျှော့ချမှု ဦးစောအောင်
အွေးခွေးဖြင့် ။

စွေးစွေးချစ်(၄)။ ။ ညီယုတ်စိမ့်တို့တွင် သီးလျှိုးကျော့ရွာဗွင်းလမ်း
 ဖြစ်လာသော ၎င်းပုံရိပ်အတိုင်း ဆောင်ရွက်ရန်
 ထုတ်ပြန်မှု လွှဲပြောင်းရန်ပုံရိပ်အား မြေဦးလျှိုးရွာ
 သို့ ပေးအပ်ရန် သဘောတူကြောင်းစွေးစွေးဖြင့် ။ မြေဦးလျှိုးရွာ
 (ယခင် → ၅၀၀၀၀၀/- ကျပ် + ထုတ်ပြန် → ၅၉၇၅၀၀၀/- ကျပ်) အား
 ဧကပေါင်း (၁၀၉၇၅၀၀၀ ကျပ်) ဖြစ် လူထုအဖွဲ့အစည်းတို့အား
 သာသနာ့စွဲဖြင့် ခိုင်လုံစွာ ဆောင်ရွက်ပေးရန် လူထုအဖွဲ့
 (၃၀' x ၂၄') အထောက်အပံ့အညှိ သုံးစွဲပေးရန် အများသဘောတူ
 စွေးစွေးဖြင့် ။

စွေးစွေးချစ်(၅)။ ။ ထောင်ပြင်- မြေဦးလျှိုးရွာ မှူးပေါင်း၍ ထုတ်ပြန်
 ရန်ပုံရိပ်စွဲတမ်းအား ညီယုတ်စိမ့်တွင် သုံးစွဲမည်ဖြစ်
 ချက် တထုတ်လုပ်ထုတ်ပြန်စွဲတွင် ထောင်ပြင်လုပ်ငန်းစွဲ
 စောင်ရွက်မည့် ရန်ပုံရိပ်စွဲတမ်းအား မြေဦးလျှိုးရွာမှ ဇ. ညီယုတ်စိမ့်အဖွဲ့အစည်း
 စွေးစွေးဖြင့် ။

။
 ။
 ။
 ။
 ။

- စွေးစွေးချစ်များ
- အစည်းဝေးထက်ရောက်သူစာရင်း ၂ ခုအတွက်
 - ဒေါ်မြတ်ကျွန်းဖြင့် (လက်ထောက်နည်းပညာပေး)
 - ဦးစင်မောင်စိန် (စည်းရုံးရေးမှူး)
 - ဦးသင်းလှိုင်ဖြင့် (ဖုန်းချက် စားမှူး - ထောင်ပြင်အုပ်စု)

ဆုံးဖြတ်ချက်(၁)

။ ဧွေး၊ စွေး၊ ဗျာဠာ၊ အာဂူ ဂျီပုံငွေခွဲ ဝေမှုအားကိုး
ဒုတိယပျော်လှုပ်လှုပ်လှုပ်များအား သေထံပြင်၊ သီးလှုပ်၊
မြေခိုလှုပ်၊ ဈေးရွာတို့မှ ဆောင်ရွက်ရန်ပြင်ပါသည်
တတိယပျော်လှုပ်တွင် သေထံပြင်၊ သီးလှုပ်၊
ထိန်းချောင့်တို့မှ လှုပ်လှုပ်များ ဆောင်ရွက်ပေး
ပြင်ပါသည်။

(၂)

။ မြေခိုလှုပ် ဂျီပုံငွေအား ဒုတိယပျော်လှုပ်တွင်
သိန်း (၁၀၀) မှ လှုပ်လှုပ်များ လှုပ်လှုပ်ရိပ်သာ
ဝင်စွဲဖြင့် နှိုင်းယှဉ်သော ဂျီပုံငွေအား သေထံပြင်
လှုပ်လှုပ်များ စွဲစေ ဆုံးရှုံးရန် စီစဉ်ဆောင်ရွက်ပေး
ဝင်စွဲများမှ အတည်ပြုဆုံးဖြတ်ပေးပါသည်။

(၃)



။ သီးလှုပ်၊ ဈေးရွာမှ လှုပ်လှုပ်များ ဂျီပုံငွေ စွဲစေမှုဖြင့်
လှုပ်လှုပ်များ လှုပ်လှုပ်ဆိုင်အား (တွင်လှုပ်လှုပ်)
လမ်း၊ အတိုးစားအားရ ဆုံးရှုံးပေးပြင်ပါသည်။

(၄)

။ သေထံပြင် ဈေးရွာမှ လှုပ်လှုပ်၊ ဆောင်ရွက်မှုအား
တတိယပျော်လှုပ်တွင် မြေခိုလှုပ်၊ ဈေးရွာဖြင့် ညှိနှိုင်း
ဆောင်ရွက် ပေးပြန်ကြောင်း သဘောတူခဲ့ပါသည်။

(၅)

။ မြေခိုလှုပ် - ထိန်းချောင့် ဈေးရွာတို့မှ ဂျီပုံငွေထပ်ပြောင်း
အချုပ်အခြာဆုံးဖြတ်ခြင်း။

ဦးခင်မောင်စိန် (C.F)
မှတ်တမ်းတင်သူ

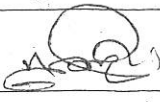
ဒေါ်မြစန္ဒာစုစု (T.F)

စဉ်	အမည်	ကျား (✓)	မ (✓)	အိမ်ထောင် ကိုးကားလွယ်	လူမျိုး	လက်မှတ်
၁	ဒေါ်ခင်အောင်					၂၃၂
၂	ဒေါ်ခင်အောင်					
၃	ဒေါ်ခင်အောင်					၅၆
၄	ဒေါ်ခင်အောင်					၁၅
၅	ဒေါ်ခင်အောင်					၃၃
၆	ဒေါ်ခင်အောင်					၂၃
၇	ဒေါ်ခင်အောင်					၂၃
၈	ဒေါ်ခင်အောင်					၂၃
၉	ဒေါ်ခင်အောင်					၂၃
၁၀	ဒေါ်ခင်အောင်					၂၃
၁၁	ဒေါ်ခင်အောင်					၂၃
၁၂	ဒေါ်ခင်အောင်					၂၃
၁၃	ဒေါ်ခင်အောင်					၂၃
၁၄	ဒေါ်ခင်အောင်					၂၃
၁၅	ဒေါ်ခင်အောင်					၂၃
၁၆	ဒေါ်ခင်အောင်					၂၃
၁၇	ဒေါ်ခင်အောင်					၂၃
၁၈	ဒေါ်ခင်အောင်					၂၃
၁၉	ဒေါ်ခင်အောင်					၂၃
၂၀	ဒေါ်ခင်အောင်					၂၃



ပုံစံ - ၈ - ၁၂ - အစည်းအဝေးတက်ရောက်သူများ (Form PC 12)

စာ: ၂၀ + ၁၀ ၃၇ = ၄၇

လမ်းညွှန်၊ စီမံကိန်း အစည်းအဝေးအားလုံးတွင် အသုံးပြုရန်၊ လူထုစည်းရုံးရေးမှူးက ကျေးရွာသို့ ကွင်းဆင်းစဉ် ကျေးရွာစီထောက်ကော်မတီမှ ကောက်ယူထားသော အချက်အလက်များ ပုံစံ ၂ စီမံကိန်းစက်ဝန်းအချိန်ဇယားပါ အစည်းအဝေးတက်ရောက် သူများစာရင်းကို ဖြည့်သွင်းရန်။

စည်းရုံးရေးမှူးအမည် _____

ရက်စွဲ။ ၂၀၁၀.၁၂.၁၃ စီမံကိန်းစက်ဝန်းအမှတ်ဖြစ်ပါ (✓) စက်ဝန်း(၁) စက်ဝန်း(၂) စက်ဝန်း(၃) စက်ဝန်း(၄)

ပြည်နယ်/ တိုင်းဒေသကြီး မန္တလေး မြို့နယ် သိုးဒွန် ကျေးရွာအုပ်စု သောဇောင် ကျေးရွာ ဇေန်ကျိန်း

စဉ်	အမည်	ကျား (✓)	မ (✓)	အိမ်ထောင်စုကိုယ်စားလှယ်(✓) ^(၁)	လူမျိုး	လက်မှတ်
၁	စိုးစိုးစိုင်း				မ.မာ	စိုးစိုင်း
၂	ဦးညွန့်ကျော်	✓			မ.မာ	ညွန့်ကျော်
၃	စာအေးသင်း	✓			မ.မာ	အေးသင်း
၄	စိုးအောင်ထွန်း	✓	✓		မ.မာ	အောင်ထွန်း
၅	ဦးမြင့်စော	✓			မ.မာ	မြင့်စော
၆	စိုးစောစော	✓			မ.မာ	စောစော
၇	စိုးညွန့်	✓			မ.မာ	ညွန့်
၈	စိုးထွန်းစိုင်း	✓			မ.မာ	ထွန်းစိုင်း
၉	မစန်းစန်းအေး	✓	✓		မ.မာ	မစန်းစန်း
၁၀	စိုးပင်းစော	✓			မ.မာ	ပင်းစော
၁၁	မအိန်	✓	✓		မ.မာ	အိန်
၁၂	ကျော်စိန်မင်းစိန်	✓	✓		မ.မာ	စိန်မင်းစိန်
၁၃	စိုးစိန်	✓			မ.မာ	စိန်
	စုစုပေါင်း				မ.မာ	စုစုပေါင်း

(၁) အိမ်ထောင်စုစီးပွားဖြစ်ရန်မလိုပါ။ အမျိုးသား/အမျိုးသမီး အိမ်ထောင်စု တစ်စုကို ကိုယ်စားပြုသူမည်သူမဆို အမှတ်ခြစ်ပါ။

ကျေးဇူးတင်အောင်

အမည်အစား

တက်ရောက်သူ စာရင်း

Date ၂.၁.၂၀၁၇

စဉ်	အမည်	ကျား (✓)	မ (✓)	အိမ်ထောင်စု ကိုစားလှယ်	လူမျိုးစု	လက်မှတ်
၁၄	ဒေါ်ဝင်းကြည်စ		✓		မမာ	ဝင်း
၁၅	ဦးသန်းလွင်	✓			မမာ	လွင်
၁၆	ဒေါ်ဦး		✓		မမာ	ဦး
၁၇	ဦးတင်မြင့်	✓			မမာ	တင်မြင့်
၁၈	ဒေါ်ဝင်း		✓		။	မဝင်း
၁၉	ကိုစိုးလွင်ဦး	✓			။	စိုး
၂၀	ကိုကင်းအောင်	✓			။	ကင်းအောင်
၂၁	ဒေါ်စိုးစန်း		✓		။	စိုး
၂၂	ဦးတင်စို	✓			။	တင်စို
၂၃	ဦးကင်စွန်း	✓			။	ကင်စွန်း
၂၄	ဒေါ်ဝင်းအေး		✓		။	ဝင်းအေး
၂၅	ဒေါ်ဌေးအောင်		✓		။	ဌေးအောင်
၂၆	ဒေါ်ကြည်အောင်		✓		။	ကြည်အောင်
၂၇	မဝင်းစာ		✓		။	ဝင်းစာ
၂၈	ဒေါ်မာအေး		✓		။	ဒေါ်မာအေး
၂၉	မဝင်းစာ		✓		။	ဝင်းစာ
၃၀	မညို		✓		။	ညို
၃၁	ဒေါ်အောင်စို		✓		။	အောင်စို
၃၂	ဦးဝင်းအိ	✓			။	ဝင်းအိ
၃၃	ဒေါ်ကျွန်းဝင်း		✓		။	မကျွန်းဝင်း
၃၄	ဦးစိုတာ	✓			။	စိုတာ
၃၅	ဒေါ်ဖြူစာ		✓		။	ဖြူစာ