

ပြည်ထောင်စု သမ္မတမြန်မာနိုင်ငံတော်အစိုးရ  
စိုက်ပျိုးရေး၊ မွေးမြူရေးနှင့် ဆည်မြောင်းဝန်ကြီးဌာန  
ကျေးလက်ဒေသဖွံ့ဖြိုးတိုးတက်ရေး ဦးစီးဌာန



လူထုဗဟိုပြုစီမံကိန်း  
National Community Driven Development Project (NCDDP)



ကျေးရွာဖွံ့ဖြိုးရေး အစီအစဉ်  
ဒီဃာယုကျေးရွာ  
ငါန်းစွန်မြို့နယ်  
၂၀၁၇ခုနှစ်

## Contents

၁- မြို့နယ်မြေပုံ .....	4
၂- ကျေးရွာမြေပုံ	
၃- အုပ်စုတွင် ပါဝင်သော ကျေးရွာများစာရင်း	
၄- ကျေးရွာသမိုင်းကြောင်း.....	6
၅- လူထုပူးပေါင်းပါဝင်သော လူမှုဆန်းစစ်ခြင်းနှင့် အကဲဖြတ်ခြင်းလုပ်ငန်းစဉ်PRA အကျဉ်းချုပ်ဇယား	
၆- လူထုပူးပေါင်းပါဝင်သော လူမှုဆန်းစစ်ခြင်းနှင့် အကဲဖြတ်ခြင်းလုပ်ငန်းစဉ်တွင် အသုံးပြုသော နည်းလမ်းများ ....	8
၆.၁- လူမှုရေးအရင်းအမြစ်ပြမြေပုံ .....	
၆.၂- ဥစ္စာနေ အဆင့်သတ်မှတ်ခြင်း .....	
၆.၃- ရာသီခွင်ပြ ပြက္ခဒိန် .....	
၆.၄- ပိုင်ဆိုင်မှုကို သုံးသပ်ခြင်း .....	Error! Bookmark not defined.
၆.၅- အဖွဲ့အစည်း ချိတ်ဆက်မှုဇယား .....	Error! Bookmark not defined.
၆.၆- ပင့်ကူအိမ်( ကျား၊မရေးရာကဏ္ဍအား ခွဲခြမ်းစိတ်ဖြာခြင်း) .....	
၆.၇ - အမျိုးသားအမျိုးသမီးများ၏ အခက်အခဲနှင့် မျှော်မှန်းချက် .....	
၇- ကော်မတီဝင် ရွေးချယ်ခြင်းနှင့် ကျေးရွာဖွံ့ဖြိုးမှုအစီအစဉ်ဆောင်ရွက်မှု မှတ်တမ်းဓာတ်ပုံများ	

၁၁- ကျေးရွာအုပ်စု စီမံကိန်းလုပ်ငန်းခွဲ ရွေးချယ်ခြင်း (ပုံစံ ၄)

၁၂- အစည်းအဝေးမှတ်တမ်းများ

၁၃- ကဏ္ဍအလိုက် ဦးစားပေးဖွံ့ဖြိုးရေးလုပ်ငန်းစဉ်များ

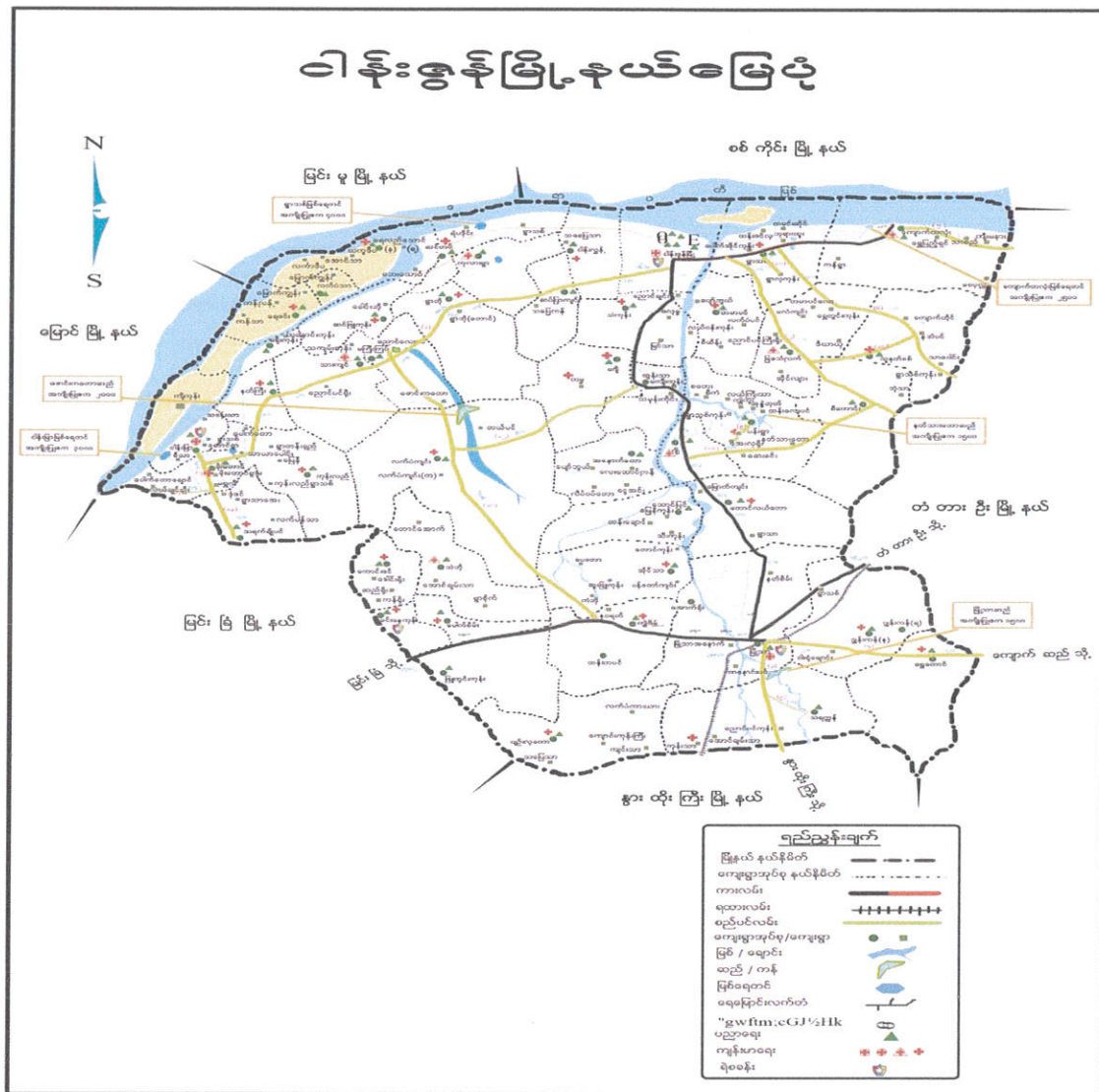

၁- နိဒါန်း

လူထုဗဟိုပြုစီမံကိန်း (NCDDP)သည် ၂၀၁၃ခုနှစ်မှ စတင်၍ အကောင်အထည်ဖော် ဆောင်ရွက်ခဲ့ပြီး အစိုးရအနေဖြင့် မြန်မာနိုင်ငံ၏ ကျေးလက်ဒေသများတွင် အဓိက အခြေခံအဆောက်အအုံနှင့် ဝန်ဆောင်မှုများကို တိုးတက်အောင် ဆောင်ရွက်စေနိုင်မည့် ပလက်ဖောင်းအသွင် ဖော်ဆောင်နိုင်ခဲ့သည်။ ကျေးလက်ဖွံ့ဖြိုးရေး ဦးစီးဌာနက အကောင်အထည်ဖော် ဆောင်ရွက်သည်။ စီမံကိန်းက ကျေးလက်ဒေသ အခြေခံ အဆောက်အအုံများအတွက် ငွေကြေးနှင့်အတူ ကျေးလက်နေပြည်သူများက ယင်းလုပ်ငန်းများကို ရွေးချယ်ရာတွင် ပူးပေါင်းပါဝင်မှု၊ ကြိုတင်အသိပေးမှုနှင့် ပွင့်လင်းမြင်သာမှု အပြည့်ဖြင့် ရွေးချယ်တတ်အောင် ကူညီဆောင်ရွက်ခြင်း၊ စွမ်းဆောင်ရည်မြှင့်တင်ခြင်းတို့ကို ကူညီဆောင်ရွက်သည်။

လူထုဗဟိုပြုစီမံကိန်း၏ ရည်ရွယ်ချက်မှာ အဓိကကျသော အခြေခံအဆောက်အအုံနှင့် ဝန်ဆောင်မှုများကို လူထုဗဟိုပြု ချဉ်းကပ်နည်းဖြင့် ဆင်းရဲသော ရပ်ရွာဒေသများက အလွယ်တကူ ရယူ အသုံးပြုကာ အကျိုးကျေးဇူး ဖြစ်ထွန်းလာစေရန်နှင့် အရေးပေါ်အခြေအနေတရပ် ပေါ်ပေါက်လာပါက လျင်မြန် ထိရောက်စွာ တုံ့ပြန်ဖြေရှင်းပေးနိုင်ရန်အတွက် အစိုးရ၏အရည်အသွေး မြင့်မားလာစေရန်တို့ဖြစ်သည်။ စီမံကိန်း၏ ရည်ရွယ်ချက်များမှာ

- (၁) ရပ်ရွာကရွေးချယ်သော ကျေးလက်အခြေခံအဆောက်အအုံများတွင် ရန်ပုံငွေထောက်ပံ့ခြင်း။
- (၂) ကျေးလက်နေပြည်သူများ၊ ဒေသအာဏာပိုင်များနှင့် ပူးပေါင်းပြီး ဖွံ့ဖြိုးရေး ဦးစားပေးအစီအစဉ်များ ရေးဆွဲခြင်းနှင့် အကောင်အထည်ဖော်ခြင်း စွမ်းဆောင်ရည် အားကောင်းလာစေခြင်း။
- (၃) စီမံကိန်းလုပ်ငန်းစဉ်တလျောက်လုံးတွင် ဆင်းရဲနွမ်းပါးသူများ၊ အထိအခိုက်အခံသူများ အပါအဝင် ကျား- မ မရွေး ပါဝင်နိုင်စေခြင်းဖြင့် အောင်မြင်စွာဆောင်ရွက်သွားမည်ဖြစ်သည်။

လူထုဗဟိုပြုစီမံကိန်းကို ပြည်ထောင်စုမြန်မာနိုင်ငံတော်အစိုးရ စိုက်ပျိုးရေး၊ မွေးမြူရေးနှင့် ဆည်မြောင်းဝန်ကြီးဌာန လက်အောက်ရှိ ကျေးလက်ဒေသ ဖွံ့ဖြိုးတိုးတက်ရေး ဦးစီးဌာနက အကောင်အထည်ဖော် ဆောင်ရွက်ပြီး နိုင်ငံတော် အစိုးရ ဘတ်ဂျက်၊ ကမ္ဘာ့ဘဏ်၊ အိတ်ဘီ အစိုးရနှင့် ဂျပန်အစိုးရတို့၏ ရန်ပုံငွေများ ဖြင့် အကောင်အထည်ဖော်ဆောင်ရွက်ပါသည်။

မန္တလေးတိုင်းဒေသကြီး မြင်းခြံခရိုင် ငါးဖွန်မြို့နယ်သည် စီမံကိန်းတတိယစက်ဝန်း (၂၀၁၅ ခုနှစ် နိုဝင်ဘာလ)တွင် (၁၈) မြို့နယ်တိုးချဲ့ခဲ့ပြီး (၂၇) မြို့နယ်အကောင်အထည်ဖော် ဆောင်ရွက်မည့် အထဲတွင်ပါဝင်ခဲ့သည်။ ယူဖော်ပြမည့် အစီရင်ခံစာမှာ ငါးဖွန်မြို့နယ်၊ ဒီယာယုကျေးရွာတွင် လုပ်ဆောင်သည့် လူထုပူးပေါင်းပါဝင်သော လူမှုဆန်းစစ်ခြင်းနှင့် အကဲဖြတ်ခြင်းလုပ်ငန်းစဉ် အကြောင်းဖြစ်သည်။

၂- ကျေးရွာမြေပုံ(တည်နေရာ)

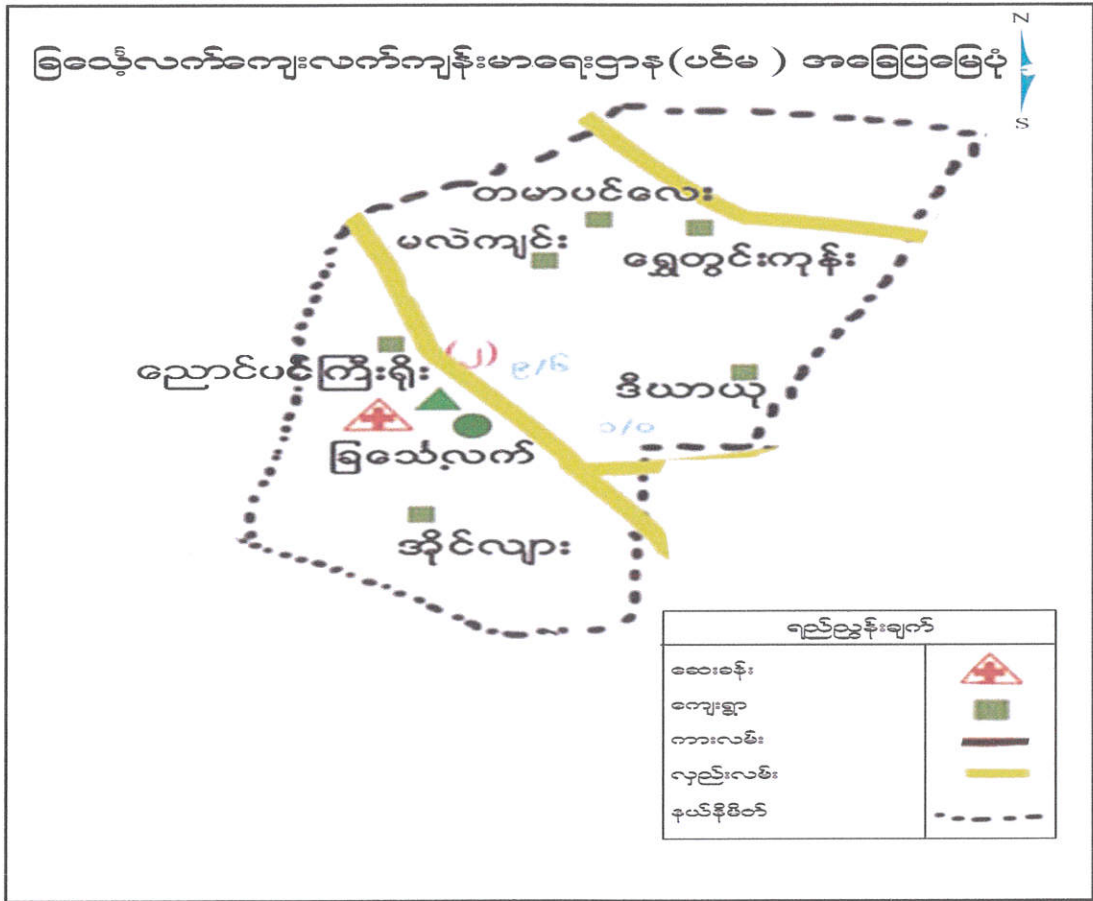

၃- အုပ်စုတွင်ပါဝင်သော ကျေးရွာများစာရင်း

ခြင်္သေ့လက်အုပ်စုသည် ကျေးရွာ ခုနစ်ရွာဖြင့်ဖွဲ့စည်းထားသောအုပ်စု တစ်ခုဖြစ်သည်။  
 ခြင်္သေ့လက်အုပ်စုတွင် ခြင်္သေ့လက်ကျေးရွာ၊ တမာပင်လေးကျေးရွာ၊ ရွှေတွင်းကုန်းကျေးရွာ၊  
 မလဲချင်းကျေးရွာ၊ ဒီယာယုကျေးရွာ၊ ညောင်ပင်ကြီးရိုးကျေးရွာနှင့် အိုင်လျားကျေးရွာတို့ပါဝင်သည်။

၄- ကျေးရွာသမိုင်းကြောင်း

### ဒီယာယူကျေးဇူး သမိုင်း

သက္ကရာဇ် ၁၃၀၆ခုနှစ် လှပန်ခေတ်တွင် မဟာဗုဒ္ဓကဏ္ဍ  
လှပန်များ ချီရေသည့်ထင်၍ စာနိဒါန်က မီး နှိပ်သည်။  
မီးတစ်စွာပုံ ရောင်သည် တွေ့ရန် ဆရာတော် ဦး ပဒု ၁၂  
က ကျေးဇူး သူငြိမ်း ဦး ပန်း ချဲ့ဒင် တိုင်ပင် စီစဉ် ရေးရာ  
ကို ချီးမွမ်းသည်။ ဒီယာယူကျေးဇူး မှု ခေါ်တွင် စေသည်။  
ဒီယာယူကျေးဇူး ၏ စာစီ ပြုတ်မှာ ဒီယ - ဝဉ်စော  
စာယူ - စာသက် ၊ စာသက် ဝဉ်စောမှာ မူရင်း စာစီ ပြုတ်  
ဖြစ်လေ သို့မဟုတ် ဖြစ်ပါသည်။  
ဦး နုတ် စာသက်တွင် ပြုစု ထောက်သာ ကျိ ကျန်စားပါ  
သည်။

၅- လူထုပူးပေါင်းပါဝင်သော လူမှုဆန်းစစ်ခြင်းနှင့် အကဲဖြတ်ခြင်း လုပ်ငန်းစဉ်အဆင့်ဆင့်

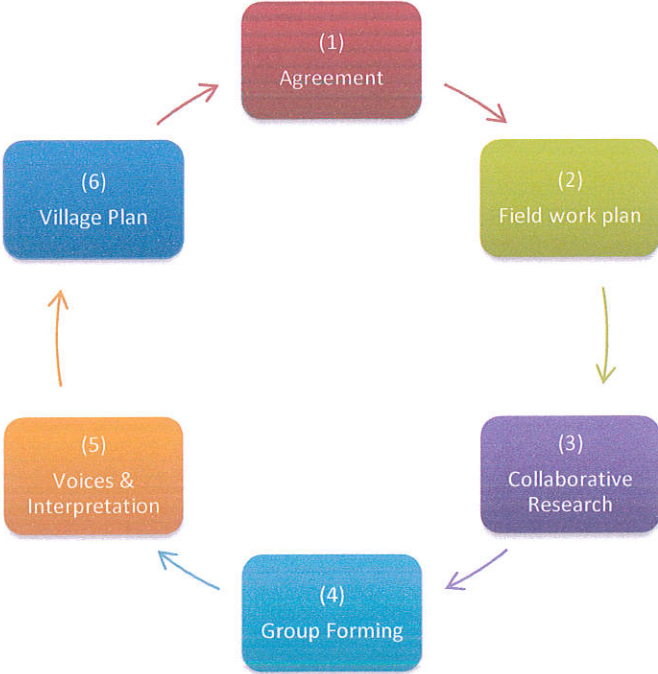

**အစည်းအဝေးအစီအစဉ် မိတ်ဆက်ခြင်း**

စဉ်	ကျေးရွာအမည်	စီမံကိန်းအပိုင်းများ	ဆွေးနွေးသည့် အကြောင်းအရာများ
၁	ဒီယာယု	ပ- အကြိမ်အစည်းအဝေး	စီမံကိန်းအကြောင်း
		ပ- အကြိမ်အစည်းအဝေး	ကျေးရွာစေတနာ့ ဝန်ထမ်းရွေးချယ်ခြင်း
		ပ- အကြိမ်အစည်းအဝေး	လူမှုဆန်းစစ်မှု ပြုလုပ်ခြင်း
		ဒု-အကြိမ်အစည်းအဝေး	ကျေးရွာစီထောက်ကော်မတီဖွဲ့စည်းခြင်း
		ဒု-အကြိမ်အစည်းအဝေး	အကြံပြုတိုင်ကြားရေး ရွေးချယ်ခြင်း
		ဒု-အကြိမ်အစည်းအဝေး	ဝယ်ယူရေးဆပ်ကော်မတီ ရွေးချယ်ခြင်း
		ဒု-အကြိမ်အစည်းအဝေး	စောင့်ကြည့်ကြီးကြပ်ရေး ဆပ်ကော်မတီရွေးချယ်ခြင်း
		ဒု-အကြိမ်အစည်းအဝေး	လုပ်ငန်းလည်ပတ်ရေးနှင့် ပြုပြင်ထိန်းသိမ်းရေး ဆပ်ကော်မတီ ရွေးချယ်ခြင်း
		ဒု-အကြိမ်အစည်းအဝေး	ဘဏ္ဍာရေးစာရေး ရွေးချယ်ခြင်း

**၆- လူထုပူးပေါင်းပါဝင်သော လူမှုဆန်းစစ်ခြင်းနှင့် အကဲဖြတ်ခြင်းလုပ်ငန်းစဉ်တွင် အသုံးပြုသော နည်းလမ်းများ**

ဒီယာယုကျေးရွာတွင် လူထုပူးပေါင်းပါဝင်သော လူမှုဆန်းစစ်ခြင်းနှင့် အကဲဖြတ်ခြင်း လုပ်ငန်းစဉ်တွင် အသုံးပြုသော နည်းလမ်းများမှာ

- ✦ လူမှုရေးအရင်းအမြစ်ပြုမေ့ပုံ
- ✦ ဥစ္စာဓန အဆင့်သတ်မှတ်ခြင်း
- ✦ ရာသီခွင်ပြ ပြက္ခဒိန်
- ✦ ပိုင်ဆိုင်မှုအား သုံးသပ်ခြင်း
- ✦ အဖွဲ့အစည်းချိတ်ဆက်မှုဇယား
- ✦ ပင့်ကူအိမ် (ကျား၊ မ ရေးရာကဏ္ဍအား ခွဲခြမ်းစိတ်ဖြာခြင်း)
- ✦ အမျိုးသားအမျိုးသမီးများ၏ အခက်အခဲနှင့် မျှော်မှန်းချက်.....စသည်တို့ကို ရေးဆွဲဖော်ထုတ်ခဲ့ကြသည်။

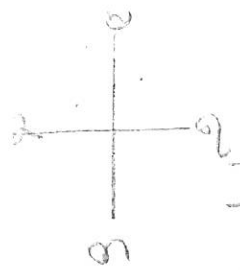

မာက/ဇ

မာက/ဇ / ဒီဗာဂယ်  
(အခြေခံအုတ်မြစ်)



ဒီဗာဂယ်

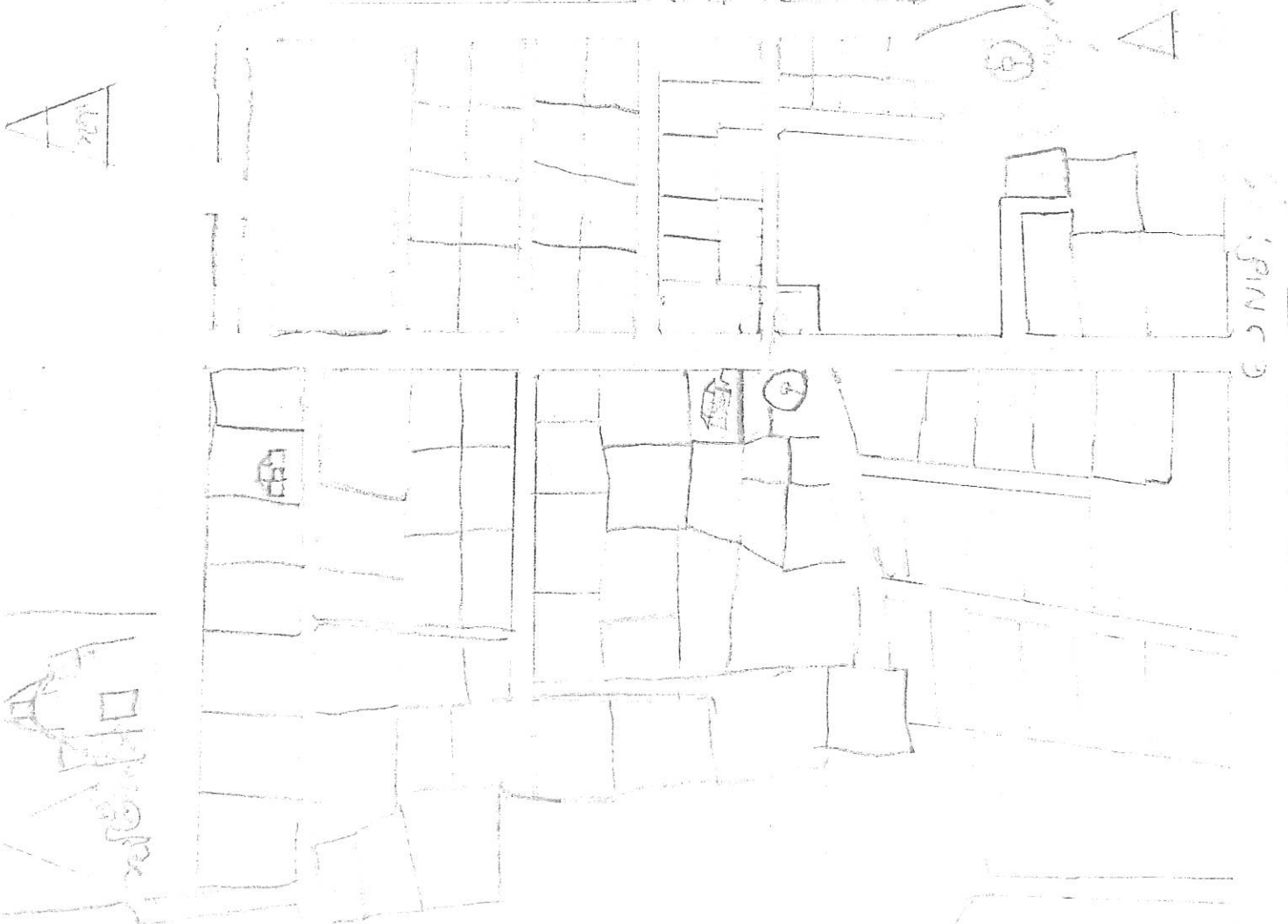

ဒီဗာဂယ်

မာက/ဇ





ချမ်းသာကြွယ်ဝမြို့အထွေထွေစာစာ

မြို့နယ် - ငါးစွန်း  
အုပ်စု - ခြောက်လက်

ဒီဇင်ဘာ

အမျိုးအစား	ထက်မြက်ချက်၊ ညွှန်းကြိုးများ	ဒီဂရီစတင်စု အရေအတွက်	%
ချမ်းသာခြင်း	ဆိုက်၊ ကား၊ လယ် (၁၀ ဧက)၊ ကျွန်းကား၊ နှား ကလေးကျောင်းထား	8	4.94%
အဆင်ပြေ	သစ်သားအိမ်၊ လယ် ၅ ဧက၊ ဆိုင်ကယ်၊ နှား	85	52.47%
အဆင်မပြေ	လက်ကုပ်လက်စား၊ မူလအားကျောင်းထား	69	42.59%
စုစုပေါင်း		162	100%

လူမှုစဉ်းစုံရေးဦးစီးဌာန  
 လက်မှတ်

ဒေါ်ချစ်စုဝေ  
 Chit

ဒို့ကာယ

ဥစ္စာနေ အဆင့်သတ်မှတ်ခြင်း

Date -----

စဉ်	အမည်	အိမ်ထောင်ဦးစီး		စီးပွားရေးအခြေအနေ			လူဦးရေ		စုစုပေါင်း	မှတ်ချက်
		ကျား	မ	ချမ်းသာ	အဆင်ပြေ	အဆင်မပြေ	ကျား	မ		
၁.	ဦးဖွား	✓			✓		၅	၃	၈	
၂.	ဦးအုန်းလင်း	✓				✓	၁	၂	၃	
၃.	ဒေါ်အုံးစိန်		✓			✓	၄	၃	၇	
၄.	ဒေါ်ပိုင်		✓		✓		၅	၄	၉	
၅.	ဦးခိုင်ဦး	✓			✓		၁	၅	၆	
၆.	ဦးချစ်စန်စောင့်	✓			✓		၁	၂	၃	
၇.	ဦးကျော်မင်း	✓			✓		၃	၃	၆	
၈.	ဦးစိန်အုန်း	✓			✓		၆	၃	၉	
၉.	ဦးမျိုးသန်း	✓				✓	၂	၂	၄	
၁၀.	ဦးဝင်းမြင့်	✓			✓		၅	၃	၈	
၁၁.	ဦးရဲအောင်	✓				✓	၁	၂	၃	
၁၂.	ဦးဦးဝင်း	✓			✓		၆	၂	၈	
၁၃.	ဒေါ်ခွေးမ		✓		✓		၂	၃	၅	
၁၄.	ဦးကျော်သင်း	✓				✓	၂	၃	၅	
၁၅.	ဦးမိုးမြင့်	✓				✓	၅	၂	၇	
၁၆.	ဦးမြတ်စောင့်	✓			✓		၂	၂	၄	
၁၇.	ဦးဝင်း	✓				✓	၂	၄	၆	
၁၈.	ဒေါ်မာစိန်		✓		✓		၂	၄	၆	
၁၉.	ဦးဦးမြင့်	✓			✓		၃	၂	၅	
၂၀.	ဦးခင်ချို	✓			✓		၃	၂	၅	
၂၁.	ဦးကျော်	✓			✓		၅	၂	၇	
၂၂.	ဦးသိန်း + ဦ	✓			✓		၄	၃	၇	

18 4 15 7 70 72 143

# ဥက္ကဋ္ဌ အဆင့်သတ်မှတ်ခြင်း

Date -----

စဉ်	အမည်	အိမ်ထောင်ဦးစီး		စီးပွားရေးအခြေပြနေ			လူဦးရေ		စုစုပေါင်း	မှတ်ချက်
		ကျား	မ	ချမ်းသာ	အဆင်ပြေ	အဆင်မပြေ	ကျား	မ		
၄၅	ဦးဝင်းနိုင်	✓		✓			၂	၄	၆	
၄၆	ဒေါ်ခင်စိန်		✓		✓		၂	၂	၄	
၄၇	ဦးကျော်သန်း	✓				✓	၂	၂	၄	
၄၈	ဦးဖြူသိန်း	✓				✓	၂	၂	၄	
၄၉	ဦးကျော်လွင်	✓		✓			၁	၂	၃	
၅၀	ဦးအောင်စိုင်း	✓			✓		၂	၁	၃	
၅၁	ဦးကျော်စွန်း	✓			✓		၃	၂	၅	
၅၂	ဦးစိုးအောင်	✓				✓	၂	၃	၅	
၅၃	ဦးစောဌေး	✓				✓	၂	၂	၄	
၅၄	ဒေါ်စော		✓			✓	၂	၂	၄	
၅၅	ဒေါ်ခင်ဖြူ		✓		✓		၂	၄	၆	
၅၆	ဦးဦစော	✓			✓		၆	၅	၁၁	
၅၇	ဦးအောင်စိုး	✓				✓	၂	၂	၄	
၅၈	ဦးသိန်းစွယ်	✓				✓	၂	၄	၆	
၅၉	ဦးဝင်းစိုင်း	✓			✓		၁	၂	၃	
၆၀	ဦးလှမျိုး	✓				✓	၂	၄	၆	
၆၁	ဦးစောစော	✓			✓		၅	၂	၇	
၆၂	ဦးကျော်စိုး	✓			✓		၂	၁	၃	
၆၃	ဦးစိုးစိုင်း	✓				✓	၁	၂	၃	
၆၄	ဦးကျော်ဝင်း	✓				✓	၂	၄	၆	
၆၅	ဦးအောင်အောင်	✓			✓		၂	၁	၃	
၆၆	ဦးစောစော	✓		✓			၄	၄	၈	

၁၉   ၃   ၃   ၄   ၁၀   ၆၀   ၆၇

## ဥပဒေ အဆင့်ဆက်မှတ်ခြင်း

Date -----

စဉ်	အမည်	အိမ်ထောင်ဦးစီး		စီးပွားရေးအခြေပြနေ			လူဦးရေ		စုစုပေါင်း	မှတ်ချက်
		ကျား	မ	ချမ်းသာ	အဆင်ပြေ	အဆင်မပြေ	ကျား	မ		
၁၁၁	ဦးစတင်း	✓			✓		၄	၅	၉	
၁၁၂	ဦးညွန့်	✓			✓		၂	၃	၅	
၁၁၃	ဦးဘန့်ကျော်	✓				✓	၁	၃	၄	
၁၁၄	ဦးဘောင်တင့်	✓			✓		၅	၁	၆	
၁၁၅	ဦးစန်းမောင်	✓				✓	၁	၃	၄	
၁၁၆	ဦးဝင်းအောင်	✓				✓	၃	၅	၈	
၁၁၇	ဒေါ်ဘောင်ဇော်		✓			✓	၄	၃	၇	
၁၁၈	ဒေါ်ညို		✓			✓	၃	၂	၅	
၁၁၉	ဦးမိုးခိုင်	✓			✓		၃	၃	၆	
၁၂၀	ဦးလှအောင်	✓				✓	၄	၄	၈	
၁၂၁	ဦးမြင့်	✓			✓		၃	၃	၆	
၁၂၂	ဦးဝင်း	✓				✓	၂	၃	၅	
၁၂၃	ဦးတက်လှ	✓			✓		၅	၄	၉	
၁၂၄	ဦးကံအောင်	✓			✓		၅	၃	၈	
၁၂၅	ဦးအောင်တင့်	✓				✓	၃	၃	၆	
၁၂၆	ဦးတိုး	✓			✓		၃	၃	၆	
၁၂၇	ဦးအောင်ကျော်ထက်	✓			✓		၃	၃	၆	
၁၂၈	ဦးအုန်းအောင်	✓				✓	၃	၃	၆	
၁၂၉	ဦးမြင့်မောင်	✓				✓	၁	၁	၂	
၁၃၀	ဦးမြင့်နိုင်	✓				✓	၃	၁	၄	
၁၃၁	ဦးအုန်းလှိုင်	✓			✓		၄	၄	၈	
၁၃၂	ဦးအောင်အောင်	✓			✓		၃	၁	၄	
		၂၀	၃		၁၁	၁၁	၆၄	၆၄		

# ဥပဒေ အဆင့်သတ်မှတ်ခြင်း

Date -----

စဉ်	အမည်	အိမ်ထောင်ဦးစီး		စီးပွားရေးအခြေနေ			လူဦးရေ		စုစုပေါင်း	မှတ်ချက်
		ကျား	မ	ချမ်းသာ	အဆင်ပြေ	အဆင်မပြေ	ကျား	မ		
၁၃၃	ဒေါ်သန်းစင်		^			✓	၂	၁	၃	
၁၃၄	ဦးအုံးလှိုင်	^				✓	၃	၃	၆	
၁၃၅	ဦးစိန်တင်	^			✓		၃	၄	၇	
၁၃၆	ဦးအောင်စောင့်	^			✓		၂	၁	၃	
၁၃၇	ဦးဖြူအိန်	^			✓		၆	၄	၁၀	
၁၃၈	ဦးညိုဇွန်	^				✓	၁	၂	၃	
၁၃၉	ဦးအေးစော	^				✓	၃	၂	၅	
၁၄၀	ဦးစိန်ဝင်း	^				✓	၃	၂	၅	
၁၄၁	ဦးသန်းအောင်	^				✓	၃	၃	၆	
၁၄၂	ဒေါ်ခင်စန်း		^		✓		၃	၄	၇	
၁၄၃	ဒေါ်သိန်းစင်		^		✓		၁	၁	၂	
၁၄၄	ဦးထိန်းလင်း	^				✓	၄	၁	၅	
၁၄၅	ဦးကျော်အောင်	^			✓		၃	၁	၄	
၁၄၆	ဦးစုတင်	^		✓			၆	၄	၁၀	
၁၄၇	ဒေါ်မိုး		^			✓	၁	၂	၃	
၁၄၈	ဦးစိန်ဦး	^			✓		၃	၂	၅	
၁၄၉	ဦးအောင်ဝင်း	^				✓	၅	၃	၈	
၁၅၀	ဒေါ်စုအိန်		^			✓	၂	၂	၄	
၁၅၁	ဒေါ်ခင်စု		^		✓		၄	၃	၇	
၁၅၂	ဦးအိန်စိန်	^			✓		၃	၁	၄	
၁၅၃	ဦးအောင်တင်	^			✓		၁	၃	၄	
၁၅၄	ဒေါ်ဖြူစု		^			✓	၃	၂	၅	

15    7    1    10    11    63    51

အင်းဝယ်ချက် ပြုစွာစု အဆင့်ခွဲခြားရေးကော်မတီ

ဒီဇာနည်မလိကျမ်းကျေးရွာတွင် ချိတ်တောင်စု ( ၁၈၁ ) ခုပါ

အစည်းအရုံးအဖွဲ့၊ ကလောင်ကလေးအဖွဲ့၊ ကဆင်မဖြူအဖွဲ့၊ မလိကျမ်းကျေးရွာအဖွဲ့  
ခွဲခြားထားပါသည်။

ချိတ်တောင် - ဒီဇာနည်မလိကျမ်းကျေးရွာတွင် ချိတ်တောင်

အဖွဲ့အစည်း ၁၈၁ ခု ကလေးအဖွဲ့၊ ချိတ်တောင်အဖွဲ့၊ မလိကျမ်းကျေးရွာအဖွဲ့၊

ချိတ်တောင်အဖွဲ့၊ ကလောင်ကလေးအဖွဲ့၊ ကဆင်မဖြူအဖွဲ့၊ မလိကျမ်းကျေးရွာအဖွဲ့

ခွဲခြားထားပါသည်။ ချိတ်တောင်စု ( ၁၈၁ ) ခုပါအဖွဲ့အစည်း

ကလောင်ကလေး ဒီဇာနည်မလိကျမ်းကျေးရွာတွင် အဖွဲ့အစည်း

အဖွဲ့အစည်း ၁၈၁ ခု ကလေးအဖွဲ့၊ ချိတ်တောင်အဖွဲ့၊ မလိကျမ်းကျေးရွာအဖွဲ့၊

ချိတ်တောင်အဖွဲ့၊ ကလောင်ကလေးအဖွဲ့၊ ကဆင်မဖြူအဖွဲ့၊ မလိကျမ်းကျေးရွာအဖွဲ့

ခွဲခြားထားပါသည်။ ချိတ်တောင်စု ( ၁၈၁ ) ခုပါအဖွဲ့အစည်း

ကဆင်မဖြူ - ဒီဇာနည်မလိကျမ်းကျေးရွာတွင်

အဖွဲ့အစည်း - အဖွဲ့အစည်း ၁၈၁ ခု ကလေးအဖွဲ့၊ ချိတ်တောင်အဖွဲ့၊ မလိကျမ်းကျေးရွာအဖွဲ့၊

ချိတ်တောင်အဖွဲ့၊ ကလောင်ကလေးအဖွဲ့၊ ကဆင်မဖြူအဖွဲ့၊ မလိကျမ်းကျေးရွာအဖွဲ့

ခွဲခြားထားပါသည်။ ချိတ်တောင်စု ( ၁၈၁ ) ခုပါအဖွဲ့အစည်း





ဒီလာယု + မဂ်ချင်း ခြား ရာသီခွင် ဖြစ်ပေါ်ခြင်း

ဒီလာယု + မဂ်ချင်း ခြား ရာသီခွင်မှာ နွေ၊ မိုး၊ ဆောင်း ဟူ၍ (၃)မျိုး  
ရှိပါသည်။ နွေရာသီလများမှာ တန်ခူး၊ ကဆုန်၊ တပို့တွဲ နှင့် တပေါင်း လတို့ဖြစ်  
ပါသည်။ မိုးရာသီလများမှာ နယုန်၊ ဝါဆို၊ ဝါခေါင် နှင့် တော်သီတင်း လများ  
ဖြစ်သည်။ ဆောင်းရာသီလများမှာ သီတင်းကျွတ်၊ တန်ဆောင်မုန်း၊ နတ်တော်  
နှင့် ဇာသိုလတို့ ဖြစ်ကြသည်။

စိုက်ပျိုးချိန်လများမှာ နယုန်၊ တော်သီတင်း နှင့် သီတင်းကျွတ်လများ  
ဖြစ်သည်။ တန်ခူးလတွင် တန်းတက်ကြပါသည်။ ရိတ်သိမ်းချိန်လများမှာ  
ဝါဆို၊ ဝါခေါင်၊ နတ်တော်၊ ဇာသို နှင့် တပို့တွဲ လများဖြစ်သည်။

ပွဲတော်ရက်များဖြစ်သော လများမှာ တန်ခူးလ၊ ကဆုန်၊ ဝါဆို၊  
သီတင်းကျွတ်၊ တန်ဆောင်မုန်း နှင့် ဇာသိုလတို့ ဖြစ်ကြပါသည်။

ကျန်းမာရေး ချို့တဲ့သော ခြားများမှာ တော်သီတင်း နှင့် သီတင်းကျွတ်  
လတို့ဖြစ်ကြပါသည်။

ဝေငွေ ရရှိသော လများမှာ တန်ခူး၊ ဝါဆို၊ ဝါခေါင်၊ နတ်တော်၊ ဇာသို၊  
တပို့တွဲ လတို့ဖြစ်ကြသည်။

ရေရရှိဖွယ်ရာမှာ ငွေလုံး ရရှိပါသည်။

အစားအစာ ရရှိဖွယ်ရာမှာ ငွေလုံး ရရှိပါသည်။

ခြင်သောလက်အုပ်စု၊ ဒီယာယု + မလဲကျင်းကျေးရွာ

ပိုင်ဆိုင်မှုသုံးသပ်ချက်ပြမြေပုံ

ဒီကာယု + မလဲကျင်း ပိုင်ဆိုင်မှုသုံးသပ်ခြင်း

အရင်းအမြစ်	အသုံးပြုသူ			အသုံးပြုရန်ဆုံးဖြတ်သူ		
	ကျား	မ	ကျား၊ မ	ကျား	မ	ကျား၊ မ
ရေကန်			✓			✓
ဘုန်းဇာတိကျောင်း			✓			✓
ကျောင်းကျောင်း	✓			✓		
စာသင်ကျောင်း			✓			✓
သူ့သူနီ			✓			✓
တောင်သူ			✓			✓
တန်းတက်	✓			✓		
စုန်းညောင်ချက်		✓			✓	
ဘုကြည်တိုင်			✓			✓

ဒီလဘာပခု + မလဲချင်း ရွာဇော် ပိုင်ဆိုင်မှုပုံသုံးယပ်ခြင်း

ဒီလဘာပခု + မလဲချင်း ရွာဇော် ရွာဇော် အရင် အဖြစ်များ ဖြစ်သော

ရေကန်၊ ဘုန်းကြီးကျောင်း၊ စာသင်ကျောင်း၊ ဘုရား၊ တောင်ပူနှင့်

စာရည်တိုက် များကို အမျိုးသား၊ အမျိုးသမီး အတူတူ ယုံ့ ဖြစ်ပါသည်။

ဘေးလုံးကွင်း နှင့် ထန်းတက် ခြင်း လုပ်ငန်းကို အမျိုးသားများသာ အ

ယုံ့ ဖြစ်ကြပါသည်။

ထန်းညက်ချက်ခြင်း လုပ်ငန်းကို အမျိုးသမီးများကသာ လုပ်ကိုင်

ဆောင်ရွက်ကြပါသည်။



ဒီလာဘ် + မလဲချင်း ရွာဇော် အဖွဲ့အစည်း ချိတ်ဆက်ဖွဲ့စည်းပေး

ဒီလာဘ် + မလဲချင်း ရွာဇော် အဓိကအင်အား ကြီးမားအဖွဲ့အစည်း  
မှာ အုပ်ချုပ်ရေးအဖွဲ့အစည်း ဖြစ်သည်။ ရွာဇော် ရွာတွင်းအဖွဲ့အစည်းများ  
ဖြစ်သော အမျိုးသမီးအဖွဲ့၊ အမျိုးသားအဖွဲ့၊ ခမ္မဇက်အဖွဲ့၊ ဂေါ်ပဂအဖွဲ့၊  
လူ့မျှတမှုရေးအဖွဲ့၊ မီးသတ်အဖွဲ့ တို့သည် အချင်းချင်း ဆက်စပ်လုပ်ကိုင်  
ကြပါသည်။ ဇွန်မင်းကျောင်းအဖွဲ့၊ သဘောတူအဖွဲ့၊ NLD အဖွဲ့၊ တစ်ခု  
အဖွဲ့၊ ကံဆိုးရေးအဖွဲ့တို့မှာ အုပ်ချုပ်ရေး ဌာနအဖွဲ့ ဖြစ်သည်အဖွဲ့  
အစည်းများနှင့် သက်ဆိုင်ရာ ဖြန့်ချိရေးအဖွဲ့အစည်း တို့နှင့် ဆက်စပ်လုပ်  
ကိုင်လျက်ရှိပါသည်။

ခြင်္သေ့လက်အုပ်စု၊ ဒီယာယု + မလဲကျင်းကျေးရွာ  
 အမျိုးသား၊ အမျိုးသမီးများ၏ ပင့်ကူအိမ်သုံးသပ်ချက်ပြမြေပုံ

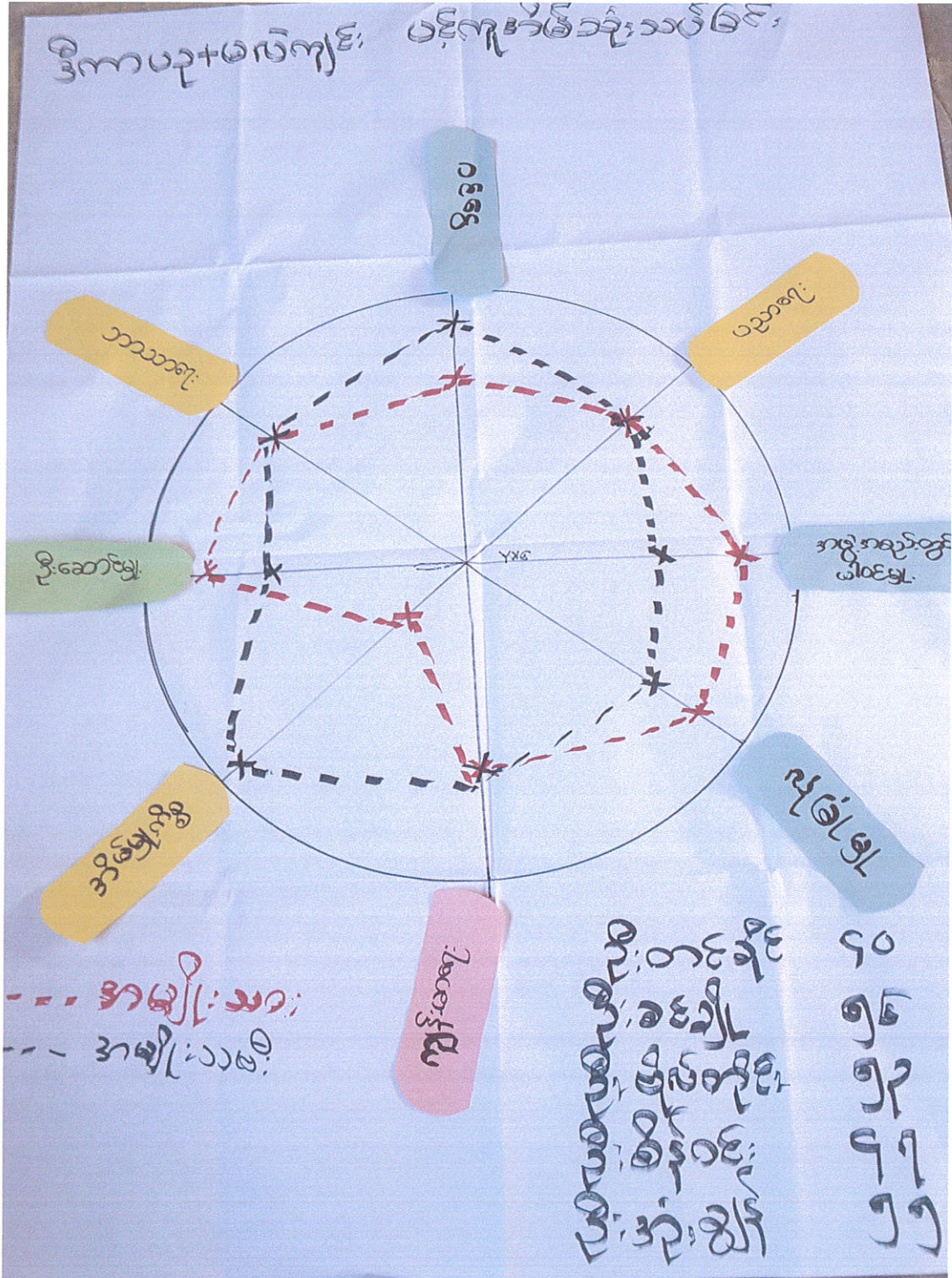

ဒီလာပသုမဂ်၍ဦး ရွာဇင် ပရိယောဂ်ဝိသုသင်ခြင်း

ဒီလာပသု + မဂ်၍ဦး ရွာဇင် အမျိုးသား အမျိုးသမီး ဇင် ပါဝင်သုံးသပ်ဖြူ  
များကို ရောကာထားပါသည်။ အမျိုးသမီးများသည် အိမ်ခြံကိစ္စ နှင့် ဝင်ငွေ  
ရရှိခြင်းတွင် အမျိုးသား များထက် ပို၍ ရုပ်ဆောင်နိုင်ကြသည်။ ဘာသာရေး၊  
ကျန်းမာရေး နှင့် ပညာရေး ရုပ်ငန်းများတွင် အမျိုးသား / သမီး တန်းတူ ရုပ်  
ဆောင်ကြပါသည်။

အမျိုးသားများသည် ဦးဆောင်မှု၊ လုံခြုံမှုနှင့် အဖွဲ့အစည်းတွင်  
ပါဝင်မှုတို့မှာ အမျိုးသမီးများထက် ပို၍ ဦးဆောင်ရုပ်ဆောင် ကြပါသည်။

ခြင်္သေ့လက်အုပ်စုဒီယာယု+မလဲကျင်းကျေးရွာ  
 ကျေးရွာအမျိုးသမီးများ၏အခက်အခဲနှင့်မျှော်မှန်းချက်ပြမြေပုံ

<p>ကျေးရွာ စာမျိုး-သမီး  <del>နံပါတ်</del> ဒီယာယု+မလဲကျင်း</p>	<p>စု-ဝ-ဝဲဝဲ</p>
<p>ဟင်္သာတစ်</p>	<p>မျှော်မှန်းချက်</p>
<p>- လျှပ်စစ်မီးခရိုင်</p>	<p>ကျေးရွာအနီးရှိ ခရိုင်</p>
<p>- မလဲကျင်း + ဒီယာယုရွာ                  ချင်းဆက်လမ်း</p>	<p>ခါးခွေး၊ ခါးဖွား၊ ရေးအဆင့်                  မြေရပ်</p>
<p>၂ ရွာတွင်းရှိလမ်းများ</p>	<p>ကျေးရွာတွင်းရှိ</p>
<p>- စာသင်ကျောင်းဆောင်                  အဆင့်ဆောက်လုပ်ရန်</p>	<p>ကျောင်း၊ သား၊ သူများ                  အဆင့်မြေရပ်</p>



ခြင်္သေ့လက်အုပ်စုဒီယာယု+မလဲကျင်းကျေးရွာ  
 အမျိုးသားများ၏အခက်အခဲနှင့်ပျော်မွန်းချက်များ

စာအုပ်အမျိုးအစား	အမျိုးအစား
1. လှူဒါန်းစာအုပ်	ဦးလင်းကျော်
2. ဣန္ဒြေလမ်းခြေခြေ	အက်သွယ်ပျော်စရာ
3. စာသင်ကျမ်းစာအုပ်	ကျော်စွာ
4. ကျမ်းစာ	ကျော်စွာ
5. စာသင်ကျမ်းစာအုပ်	ကျော်စွာ

ဒီလာဘ် + မလိခွေး ရွာဇုန် အမျိုးသားများ

အခက်အခဲ

- လျှပ်စစ်မီးတိုင်
- ရွာတွင်းလမ်း ဖြူဖတ်ရန်
- အသစ်ကျောင်း ဘောက်ရေတွင်း
- ရေပန်စက်
- အသစ်ကျောင်း တံတိုင်း ကာရန်

ဒီလာဘ် + မလိခွေး ရွာဇုန် အမျိုးသမီး

များ အခက်အခဲ

- လျှပ်စစ်မီးတိုင်
- မလိကျေး + ဒီလာဘ် ရွာတွင်း ဆက်လမ်း
- ပျံရွာတွင်း ရွာလမ်းများ
- အသစ်ကျောင်း ဘောင်အသစ် ဘောက်လုပ်ရန်

ဦးစားပေးလုပ်ငန်းများ

- ၁။ လျှပ်စစ်မီးတိုင်
- ၂။ ရွာတွင်းလမ်း ဖြူဖတ်ရန်
- ၃။ အသစ်ကျောင်း ဘောက်ရေတွင်း
- ၄။ ရေပန်စက်
- ၅။ အသစ်ကျောင်း တံတိုင်း ကာရန်

ဓမ္မကုသိုလ်ရေးရာ

- မီးလင်းရေး
- ဆက်သွယ်မှု ကောင်းရန်
- ရေရှားပါးခြင်း
- ကျန်းမာရေး
- လုံခြုံမှုရှိရန်

ဓမ္မကုသိုလ်ရေးရာ

- လူနေမှု အဆင်ပြေတင်ရန်
- ခရီးသွား၊ စီးပွားရေး အဆင်ပြေရန်
- ကျေးဇူးဖွံ့ဖြိုးစေရန်
- ကျောင်းသား၊ သူများ အဆင်ပြေရန်

ဒီယာပညာ + မဂ် ကျင့်: နာမ်စက်ခြေပုံ

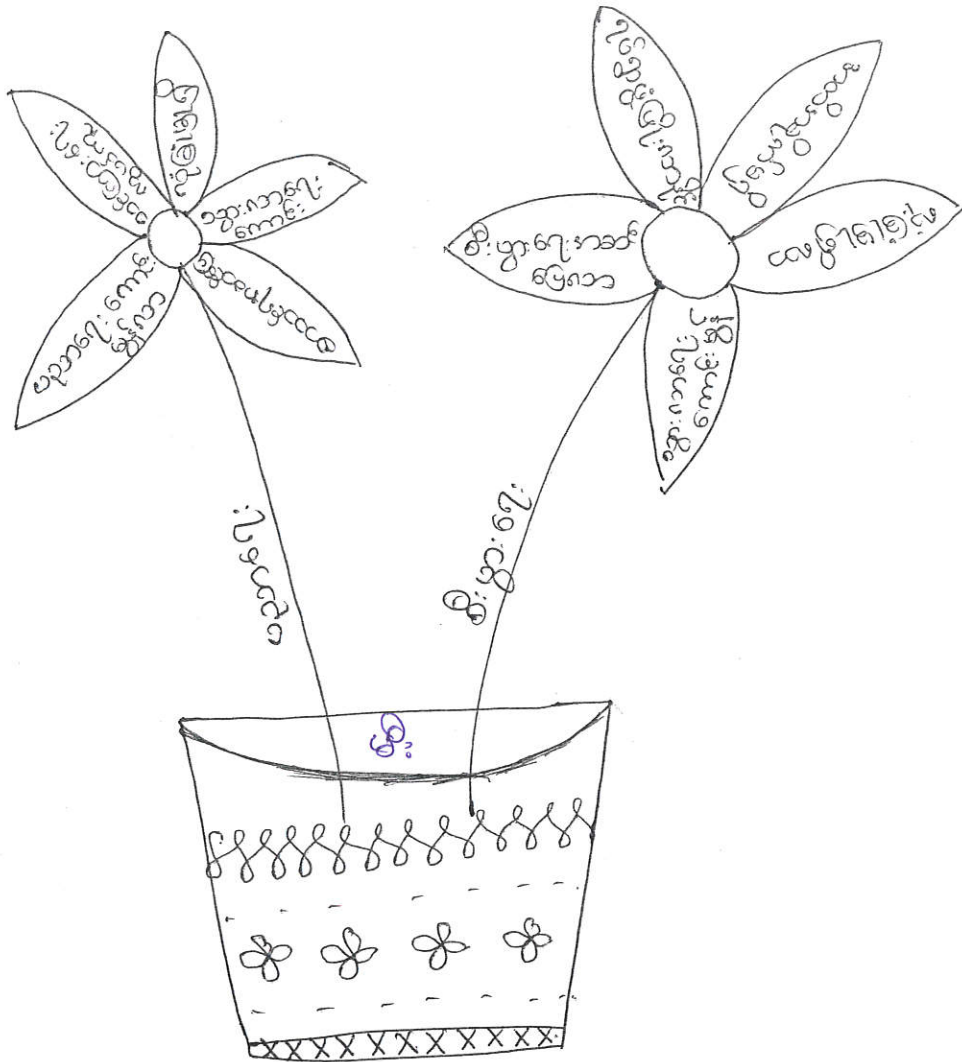

ဒီလာယု + မလိခွဲး ရှာ ခါး ကော် မြေပုံ ဘုံ သပ်ချက်

ဒီလာယု + မလိခွဲး ရှာ ခါး ကော် မြေပုံ ဘုံ သပ်ချက်      ပညာရေး ၊ စီးပွား ရေး နခြေစာရ

များ ဖြောင်းလဲ သွားပါမည်။ ပညာရေး များ ကောင်း မွန်လာ မည် ဖြစ်သောကြောင့်  
အသစ်ရလာက အဆင်ပြေ မည်။ သွား ရေး လာရေး အသစ်ဖို့ သွား ရာ အဆင်ပြေမည်။  
အသစ်ရာတွင် လုံခြုံမြေ ဤလာမည်။ အသစ်ကြား ရေး လွယ်ကူလာမည်။ ပညာရေး များ  
ကောင်း မွန်လာမည် ဖြစ်သည်။

စီးပွားရေး များ လည်း ဖြစ်ထွန်း လာမည်။ စီးပွားရေး ကောင်း

မွန်လာသောကြောင့် ရပ်ရွာဖွံ့ဖြိုး လာမည် ဖြစ်သည်။ သွား ရေး လာရေး ထိခိုက် မြေ မရှိ  
နိုင် ၊ ထိခိုက် မြေ နည်း သွား နိုင် သည်။ လုံခြုံ မြေ လည်း ဤလာ နိုင် မည်။ သွား ရေး လာရေး  
လဲအဆင်ပြေ လာမည်။ လူ မြေ ရေး များ လည်း ကောင်း မွန် မွန် လုပ်ကိုင် နိုင် မည်။  
ရွာဖွံ့ လူ နေ မြေ အဆင်တန်း လဲ ဖြစ် လာ နိုင် ပါ မည်။

ကျေးရွာကော်မတီဝင်များရွေးချယ်ခြင်းနှင့်ကျေးရွာဖွံ့ဖြိုးမှုအစီအစဉ်ဆောင်ရွက်မှုမှတ်တမ်းဓာတ်ပုံများ

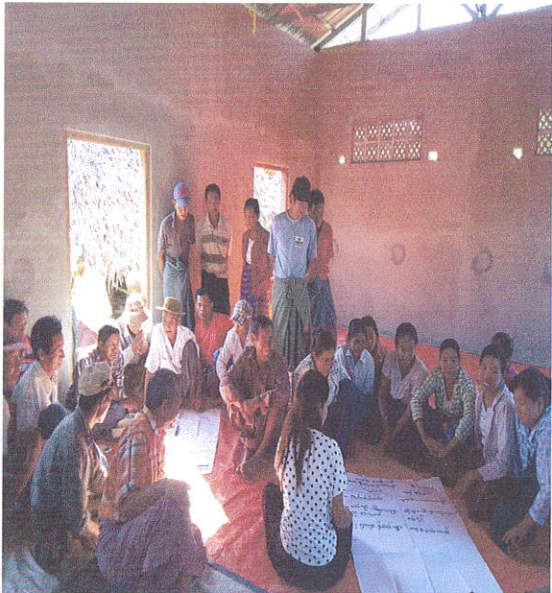
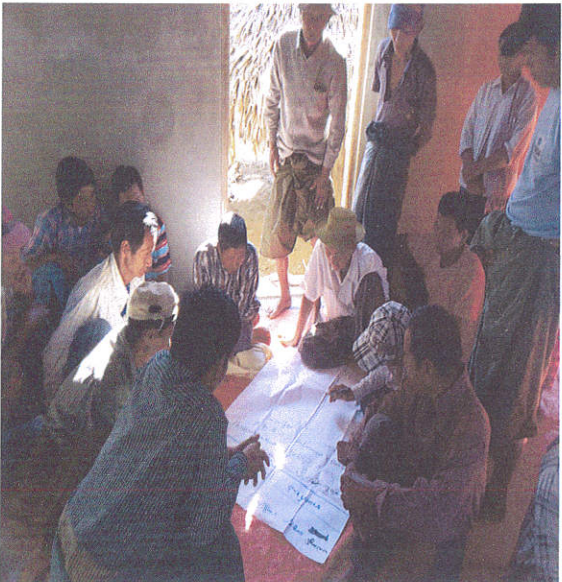

ပုံစံ - ၈ - ၁ ကျေးရွာအခြေခံအချက်အလက်များ (Form PC 1)

လမ်းညွှန်ချက်၊ ကျေးရွာတစ်ရွာသို့ ပထမဆုံးမိတ်ဆက်ခရီး သွားရောက်သောအခါ လူထုစည်းရုံးရေးမှူးသည် ကျေးရွာ ခေါင်းဆောင်များအား ကျေးရွာအချက်အလက်များကို မေတ္တာရပ်ခံ၍ တောင်းခံရသည်။ ဤအချက်အလက်များကို စီမံကိန်း မိတ်ဆက်အစည်းဝေးမတိုင်မီတောင်းခံရမည်။ စီမံကိန်းမိတ်ဆက်အစည်းဝေးတွင် လူထုစည်းရုံးရေးမှူးသည် ဤအချက်အလက် များအား စစ်ဆေးပြီး မှန်ကန်အောင်ပြုလုပ်ရမည်။ ပြီးနောက်တွင် လူထုစည်းရုံးရေးမှူးမှ သတင်းအချက်အလက်ထံသို့ Tablets မှ တဆင့် ဖြည့်သွင်းရမည်။

ကျေးရွာအုပ်ချုပ်ရေးမှူး အမည် <u>ဒေါ်ခင်စာအင်း</u>	ကျေးရွာအုပ်ချုပ်ရေးမှူး၏ ဖုန်းနံပါတ် <u>၀၇-၅၆၇၈၄၆၀၇၀</u>	လူထုစည်းရုံးရေးမှူး၏ အမည် <u>ဒေါ်ချစ်စုဝေ</u>
ပြည်နယ်၊တိုင်းဒေသကြီး၊ <u>မန္တလေး</u> ၊ မြို့နယ် <u>ငါးဖွပ်</u>	ကျေးရွာအုပ်စု <u>ခြောက်လက်</u>	ကျေးရွာ <u>ဒီဟာဟု</u>

က၊ လူဦးရေ

လူမျိုးစု	အိမ်ထောင်စုအရေအတွက်	ကိုးကွယ်သည့်ဘာသာ	အိမ်ထောင်စုအရေအတွက်
လူမျိုးစု (၁) <u>မဟာ</u>	<u>၁၆၂</u>	ဘာသာ (၁) <u>ဗုဒ္ဓဘာသာ</u>	<u>၁၆၂</u>
လူမျိုးစု (၂) -----		ဘာသာ (၂) -----	
လူမျိုးစု (၃) -----		ဘာသာ (၃) -----	
လူမျိုးစုရော -----		ဘာသာရော -----	
	အရေအတွက်		
မသန်စွမ်းသူများ	<u>၃</u>	<u>၂</u>	<u>၃</u>
သက်ကြီးရွယ်အိုများ (၆၅ နှစ် နှင့် အထက်)	<u>၈၆</u>	<u>ဗုဒ္ဓဘာသာ</u>	<u>၈၃</u>
စစ်ဘေးရှောင်			

	အမျိုးသား (အရေအတွက်)	အမျိုးသမီး (အရေအတွက်)
လူဦးရေ		
လူမျိုးစု (၁) <u>မဟာ</u>	<u>၄၈၂</u>	<u>၄၆၆</u>
လူမျိုးစု (၂) -----		
လူမျိုးစု (၃) -----		
အိမ်ထောင်ဦးစီး	<u>၁၃၇</u>	<u>၂၅</u>

(ခ) အခြေခံအဆောက်အအုံ အသုံးအဆောင်များ

စာသင်ကျောင်း	အမှတ် ခြံစိပါ	ကျန်းမာရေး	အမှတ် ခြံစိပါ	ဘာသာရေး အဆောက် အအုံများ	အမှတ် ခြံစိပါ
အထက်တန်းကျောင်း	<input type="checkbox"/>	ဆေးရုံ	<input type="checkbox"/>	စေတီ	<input checked="" type="checkbox"/>
အလယ်တန်းကျောင်း	<input type="checkbox"/>	ကျန်းမာရေးဌာန	<input type="checkbox"/>	ဘုန်းကြီးကျောင်း	<input checked="" type="checkbox"/>
မူလတန်းကျောင်း	<input checked="" type="checkbox"/>	ကျန်းမာရေးဌာနခွဲ	<input type="checkbox"/>	ဟိန္ဒူဘုရားကျောင်း	<input type="checkbox"/>
မူကြိုကျောင်း	<input type="checkbox"/>	ဆေးပေးခန်း	<input type="checkbox"/>	ခရစ်ယာန်ကျောင်း	<input type="checkbox"/>



အခြား	<input type="checkbox"/>	အခြား	<input type="checkbox"/>	ဗလီ	<input type="checkbox"/>
				အခြား	<input type="checkbox"/>
မှတ်ချက်		မှတ်ချက်		မှတ်ချက်	

(ဂ) ကျွမ်းကျင်သူများမှတ်တမ်း (ကျေးရွာတွင်နေထိုင်သော သို့မဟုတ် တခြားရွာမှလာရောက်သော ကျွမ်းကျင်သူများ)

(၁) စာသင်ကျောင်း			(၂) ကျန်းမာရေး			(၃) လက်မှုပညာရှင်		
	ရွာတွင်နေထိုင်သူ	အခြားရွာမှလာသူ		ရွာတွင်နေထိုင်သူ	အခြားရွာမှလာသူ		ရွာတွင်နေထိုင်သူ	အခြားရွာမှလာသူ
မူလတန်းပြဆရာ/မ	<input checked="" type="checkbox"/>	<input checked="" type="checkbox"/>	ဆရာဝန်	<input type="checkbox"/>	<input type="checkbox"/>	လက်သမား	<input checked="" type="checkbox"/>	<input type="checkbox"/>
အထက်တန်းပြဆရာ/မ	<input type="checkbox"/>	<input type="checkbox"/>	လက်ထောက်ကျန်းမာရေးမှူး	<input type="checkbox"/>	<input type="checkbox"/>	ပန်းရံ	<input checked="" type="checkbox"/>	<input type="checkbox"/>
ပထမတန်းပြဆရာ/မ	<input type="checkbox"/>	<input type="checkbox"/>	အမျိုးသမီးကျန်းမာရေးဆရာမ	<input type="checkbox"/>	<input type="checkbox"/>	လျှပ်စစ်ကျွမ်းကျင်၊ ဇီးသမား	<input checked="" type="checkbox"/>	<input type="checkbox"/>
မူကြိုဆရာ/မ	<input type="checkbox"/>	<input type="checkbox"/>	သားဖွားဆရာမ	<input checked="" type="checkbox"/>	<input type="checkbox"/>	ရေပိုက်သွယ်သူ	<input type="checkbox"/>	<input type="checkbox"/>
အခြား	<input type="checkbox"/>	<input type="checkbox"/>	ပြည်သူ့ကျန်းမာရေးလုပ်သား	<input checked="" type="checkbox"/>	<input type="checkbox"/>	စက်ပြင်ဆရာ	<input type="checkbox"/>	<input type="checkbox"/>
မှတ်ချက်			မှတ်ချက်			မှတ်ချက်		

(ဃ) ကျေးရွာသို့ ရောက်ရှိနိုင်သည့် လမ်းအခြေအနေ / ကျေးရွာတစ်ရွာသည် ၎င်း၏ ကျေးရွာအုပ်စုနှင့် ဆက်သွယ်ထားသော လမ်းအခြေအနေ (အောက်ပါတို့ကိုဝိုင်းပါ)

ကျောက်ကြမ်းလမ်း      ကတ္တရာလမ်း      ကွန်ကရစ်လမ်း      မော်တော်ဆိုင်ကယ်လမ်း  
 ကျောက်ခင်းလမ်း      မြေသားလမ်း      လူသွားလမ်း      အခြား \_\_\_\_\_

(င) ကျေးရွာဖွံ့ဖြိုးမှုစီမံချက်

- (၁) လူထုဗဟိုပြုစီမံကိန်းမစတင်မီ ဤကျေးရွာတွင်ကျေးရွာဖွံ့ဖြိုးမှု စီမံချက်ရှိခဲ့ပါသလား?      ဝိုင်းပါ  
 ရှိပါသည်/မရှိပါ/မသိပါ
- (၂) ရှိခဲ့ပါလျှင် ဤစီမံချက်ကို မည်သည့် ခုနှစ်တွင်ပြင်ဆင်ခဲ့ပါသနည်း?      နှစ်-----/မသိပါ
- (၃) ဤစီမံချက်ကို မြို့နယ်မှအတည်ပြုခဲ့ပါသလား?      ပြုခဲ့ပါသည်/မပြုခဲ့ပါ /မသိပါ

(စ) ခရီးအကွာအဝေး

- (၁) ဤကျေးရွာ၏ဗဟိုမှ ၎င်းကျေးရွာအုပ်စု၏ဗဟိုအထိ ခရီးမိုင်မည်မျှကွာဝေးသနည်း?      မိုင်-----/မသိပါ
- (၂) ဤကျေးရွာမှ ၎င်းကျေးရွာအုပ်စုဗဟိုအထိ သွားလာရာတွင်ကြာမြင့်သည့်အချိန်။

ခြောက်သွေ့ရာသီတွင်ကြာချိန်----- ၅ မိနစ် ----- ထော်လာဂျီ/မော်တော်ဆိုင်ကယ်/ခြေလျှင်/လား/မော်တော်ဘုတ်/  
 အခြား -----  
 မိုးရာသီတွင်ကြာချိန်----- ၅ မိနစ် ----- ထော်လာဂျီ/မော်တော်ဆိုင်ကယ်/ခြေလျှင်/လား/မော်တော်ဘုတ်/  
 အခြား -----

(ဆ) ပတ်ဝန်းကျင်ဆိုင်ရာ သဘာဝဘေးအန္တရာယ်

ဤကျေးရွာတွင် ရေကြီးခြင်းကဲ့သို့ သဘာဝဘေးအန္တရာယ်ကျရောက်ဖူးခြင်း ရှိပါသလား။  
 မရှိပါ       ရှိပါသည်      ရှိလျှင်ဖော်ပြပါ ----- လေကြောင့် မြေပြိုကျ ပျက်စီး



(၆) ကျေးရွာတွင် ဖွဲ့စည်းထားသော အဖွဲ့အစည်းများ

လူထုဗဟိုပြုစီမံကိန်းမတိုင်မီ ဤကျေးရွာတွင် ကျေးရွာဖွံ့ဖြိုးရေးအတွက် အစိုးရ (သို့) ရွာသားများကိုယ်တိုင်(သို့) စီမံကိန်းတစ်ခုခုမှ ဖွဲ့စည်းထားသည့် အဖွဲ့အစည်းများရှိပါသလား။

(၁) လှိုင်မြေကုသရေး

(၂) အုတ်ချောင်းကုသရေး

(၃) စာမျိုးထားကုသရေး

ကျေးရွာခေါင်းဆောင်

လူထုစည်းရုံးရေးမှူး

(၄) စာမျိုးသစ်ကုသရေး

(၅) စစ်တပ်ကျေးရွာအထောက်အကူ

အမည် ဦးသိန်းဝင်း

လက်မှတ်  နေ့စွဲ

အမည် ဒေါ်ခင်စုဝေ

လက်မှတ်  နေ့စွဲ





ပုံစံ - ၈ - ၂ - စီမံကိန်းစက်ဝန်းအချိန်ဇယား (PC 2)

လမ်းညွှန်ချက်။ သက်ဆိုင်ရာလူထုစည်းရုံးရေးမှူး/လက်ထောက်နည်းပညာနည်းပညာမှူးများမှ စီမံကိန်းစက်ဝန်းအဆင့်တစ်ခုစီပြီးစီးတိုင်း ကျေးရွာနှင့် ကျေးရွာအုပ်စုအတွက် ဤပုံစံကို ဖြည့်သွင်းရမည်။

စည်းရုံးရေးမှူး/ဝန်ထမ်း အမည် ဒေါ်ဌာစုဝေ

နေ့စွဲ 11.1.2017 စက်ဝန်းအားအမှတ်ခြစ်ပါ  စက်ဝန်း(၁)  စက်ဝန်း(၂)  စက်ဝန်း(၃)  စက်ဝန်း(၄)

ပြည်နယ်/တိုင်း ဓမ္မစား မြို့နယ် ငါးစိန် ကျေးရွာအုပ်စု ခြောက်လက် ကျေးရွာ ဒီတာသူ + မာဂီချို

စီမံကိန်းဆောင်ရွက်မှုအဆင့်များ	နေ့စွဲ		အစည်းအဝေးတွင်တက်ရောက်သူအရေအတွက်			
	စတင်သည့်နေ့	ပြီးဆုံးသည့်နေ့	အမျိုးသားအရေအတွက်	အမျိုးသမီးအရေအတွက်	အိမ်ထောင်စုအရေအတွက်	လူမျိုးစုတက်ရောက်သူအရေအတွက်နှင့် လူမျိုးစုအမည်
၁။ ကျေးရွာစီမံကိန်း မိတ်ဆက်အစည်းအဝေး	၉.၁.၁၇	၉.၁.၁၇	၃၇	၇၆	၁၁၃	ဗမာ   မြန်မာ
၂။ ကျေးရွာဖွံ့ဖြိုးရေး စီမံချက်ရေးဆွဲခြင်း အစည်းအဝေး	၉.၁.၁၇	၉.၁.၁၇	၃၇	၇၆	၁၁၃	"   "
၃။ ကျေးရွာအုပ်စု လုပ်ငန်းဆုံးဖြတ်ချက်ချသည့် အစည်းအဝေး	၂၀.၁.၁၇	၂၀.၁.၁၇	၁၉	၁၁	၃၀	"   "
၄။ မြို့နယ်အဆင့် စီမံကိန်းရေးဆွဲရေးနှင့် အကောင်အထည်ဖော်ရေးကော်မတီ၏ စီမံကိန်း သုံးသပ်မှု အစည်းအဝေး			မလို	မလို	မလို	မလို
၅။ မြို့နယ် စီမံကိန်းရေးဆွဲရေးနှင့် အကောင်အထည်ဖော်ရေး ကော်မတီ၏ဆုံးဖြတ်မှုကို ရွာသို့ အသိပေးအကြောင်းကြားသည့် အစည်းအဝေး	၁၅.၃.၁၇	၁၅.၃.၁၇	၁၄	၇	၂၁	ဗမာ   "
၆။ စီမံကိန်းလုပ်ငန်းခွဲစီမံချက်ရေးဆွဲခြင်း အစည်းအဝေး	၃၀.၅.၁၇	၃၀.၅.၁၇				
၆.၁။ စီမံကိန်းလုပ်ငန်း အကောင်အထည်ဖော်ရေးအစီအစဉ် ရေးဆွဲခြင်း	၃၀.၅.၁၇	၃၀.၅.၁၇				



လူ့ဘဝအတွက် စီမံကိန်း၊ စီမံကိန်းလက်တွေ့ အပိုင်း - (၃) - ၂၀၁၆

၆.၂။ ဝယ်ယူရေးအစီအစဉ် ရေးဆွဲခြင်း	၃၀.၅.၁၇	၃၀.၅.၁၇				
၆.၃။ ဘဏ္ဍာရေးကုန်ကျမှု လျာထားအစီအစဉ် ရေးဆွဲခြင်း	၃၀.၅.၁၇	၃၀.၅.၁၇				
၆.၄။ ပြင်/ထိန်းအစီအစဉ် ရေးဆွဲခြင်း						
၇။ စီမံကိန်းလုပ်ငန်းခွဲ တိုးတက်မှု စောင့်ကြည့်အစည်းအဝေး						
၇.၁။ အစည်းအဝေး ပထမအကြိမ်						
၇.၂။ အစည်းအဝေး ဒုတိယအကြိမ်						
၇.၃။ အစည်းအဝေး တတိယအကြိမ်						
၈။ စီမံကိန်းလုပ်ငန်းခွဲ အပြီးသတ်စစ်ဆေးခြင်း အစည်းအဝေး						
၉။ လူထုစစ်ဆေးပွဲအစည်းအဝေး						



ပုံစံ - ၈ - ၃ ကျေးရွာဖွံ့ဖြိုးရေး ဦးစားပေးအစဉ် (Form PC 3)

လမ်းညွှန်ချက်၊ အဆင့်(၃) ကျေးရွာမှိုင်းချက်အစဉ်အဝေး ပြီးဆုံးသောအခါ ကျေးရွာစီမံကိန်း အထောက်အကူပြု ကော်မတီသည် လူထုစည်းရုံးရေးမှူးအကူအညီဖြင့် ဤပုံစံကိုပြည့်စုံအောင် ဖြည့်သွင်းရမည်။

လူထုစည်းရုံးရေးမှူး/ဝန်ထမ်း အမည် ဒေါ်ခွင်စုဝေ

နေ့စွဲ ၄.၁၀.၂၀၁၇ စက်ဝန်းအား အမှတ်ခြစ်ပါ (✓)  စက်ဝန်း(၁)  စက်ဝန်း(၂)  စက်ဝန်း(၃)  စက်ဝန်း(၄)

ပြည်နယ်/တိုင်း မန္တလေး မြို့နယ် ငါးဂွံ ကျေးရွာအုပ်စု ရွှေအိမ် ကျေးရွာ ဒီယာယု+၊ ခက်ချင်း

က။ အခက်အခဲအတားအဆီးများအားဆွေးနွေးခြင်း - ယခုလက်ရှိအခြေအနေတွင် ဤကျေးရွာဖွံ့ဖြိုးတိုးတက်ရေးအတွက် အဓိက အခက်အခဲအတားအဆီးများသည် မည်သည်များဖြစ်ပါသနည်း။ (အမျိုးသား/သမီး အနည်းဆုံးအခက်အခဲ ၅ ခုစီဖော်ပြပါ)

အမျိုးသား အဖွဲ့မှ တင်ပြသောအခက်အခဲအတားအဆီးများ		အမျိုးသမီး အဖွဲ့မှတင်ပြသောအခက်အခဲအတားအဆီးများ	
၁	ရပ်ရွာ၏ ဖွံ့ဖြိုး မြှောက်နှံအခက်	၁	ရပ်ရွာ၏ ဖွံ့ဖြိုး မြှောက်နှံအခက်
၂	ရွာသူများ များ သွားလာရေးအခက်	၂	ခရီး သွား လာရေး အခက်
၃	သောက်သုံး ရေရှားပါး အခက်	၃	ရွာသူများ သွားလာရေး အခက်
၄	ကျန်းမာရေး အခက်အခဲ ရှိခြင်း	၄	ကျေးရွာသားများ လုံခြုံရေး
၅	ကျေးရွာသားများ လုံခြုံရေးအခက်	၅	

ခ။ မှိုင်းချက်ခြင်း - နောင်လာမည့် ( ၅ ) နှစ် အတွင်း ကျေးရွာဖွံ့ဖြိုးရေး မှိုင်းချက်လျာထားချက်များအား တင်ပြပါ။

အမျိုးသားအဖွဲ့မှ တင်ပြသောမှိုင်းချက်များ		အမျိုးသမီးအဖွဲ့မှ တင်ပြသောမှိုင်းချက်များ	
၁	တစ်ရွာလုံး ဖွံ့ဖြိုးရေး	၁	လူနေမှုအဆင့်တိုးမြှင့်ရေး
၂	ခရီး သွားလာရေး အဆင်ပြေစေခြင်း	၂	ခရီး သွား လာရေး အဆင်ပြေစေရေး
၃	ရေများ လုံလောက်မြေပျော်ခြင်း	၃	ကျေးရွာဖွံ့ဖြိုးရေး
၄	ကျန်းမာရေးများ ပိုမိုကောင်း စေခြင်း	၄	ကျေးရွာသား လူမှုများ အဆင်ပြေစေရေး
၅	ကျေးရွာသား လူမှုများ လုံခြုံရေး	၅	

င။ လူထုစီမံကိန်း၏ လာမည့် ( ၃ ) နှစ်အတွက် အကျိုးမဝင်သော ဦးစားပေး ဖွံ့ဖြိုးတိုးတက်မှု လုပ်ငန်း အစီအစဉ်များအားဖော်ပြပါ။

အဆင့်	ကျေးရွာအတွက် ဦးစားပေး ဖွံ့ဖြိုးတိုးတက်မှု လုပ်ငန်းစဉ်များ	အဆိုပြုသူ (အမျိုးသားများ/ အမျိုးသမီးများ/ အမျိုးသား+ အမျိုးသမီး)	ခန့်မှန်းကုန်ကျ စရိတ်	အကျိုးခံစားခွင့်ရှိသူ ခန့်မှန်းခြေ အရေအတွက်
၁	လျှပ်စစ်ဖိတ်တိုင်	ကျား ၂ ယောက်	၅၇၄၁၅၅၀	၉၈၄
၂	ရွာတွင်းလမ်းပြုလုပ်ရေး	ကျား ၂ ယောက်		၉၈၄
၃	သောက်ရေအား သောက်ရေအဖွဲ့	ကျား ၂ ယောက်		၉၈၄
၄	ရေသန့်စက်	ကျား ၂ ယောက်		၉၈၄
၅				

ဃ။ လူထုစီမံကိန်း၏ လာမည့် ( ၃ ) နှစ်အတွက် အကျိုးမဝင်သော ဦးစားပေး ဖွံ့ဖြိုးတိုးတက်မှု လုပ်ငန်း အစီအစဉ်များအားဖော်ပြပါ။

အဆင့်	ကျေးရွာအတွက် ဦးစားပေး ဖွံ့ဖြိုး	အဆိုပြုသူ (အမျိုးသားများ/ အမျိုးသမီးများ)	အခန်းကဏ္ဍ



	တိုးတက်မှု လုပ်ငန်းစဉ်များ	အမျိုးသမီးများ/အမျိုးသား+ အမျိုးသမီး)	
၁			
၂			
၃			
၄			
၅			

ဥက္ကဋ္ဌ ၊ ကျေးရွာစီမံကိန်းအထောက်အကူပြုကော်မီတီမှ အတည်ပြုသည်။

အမည် ဦးကျော်စွာ လက်မှတ် [Signature] နေ့စွဲ -----

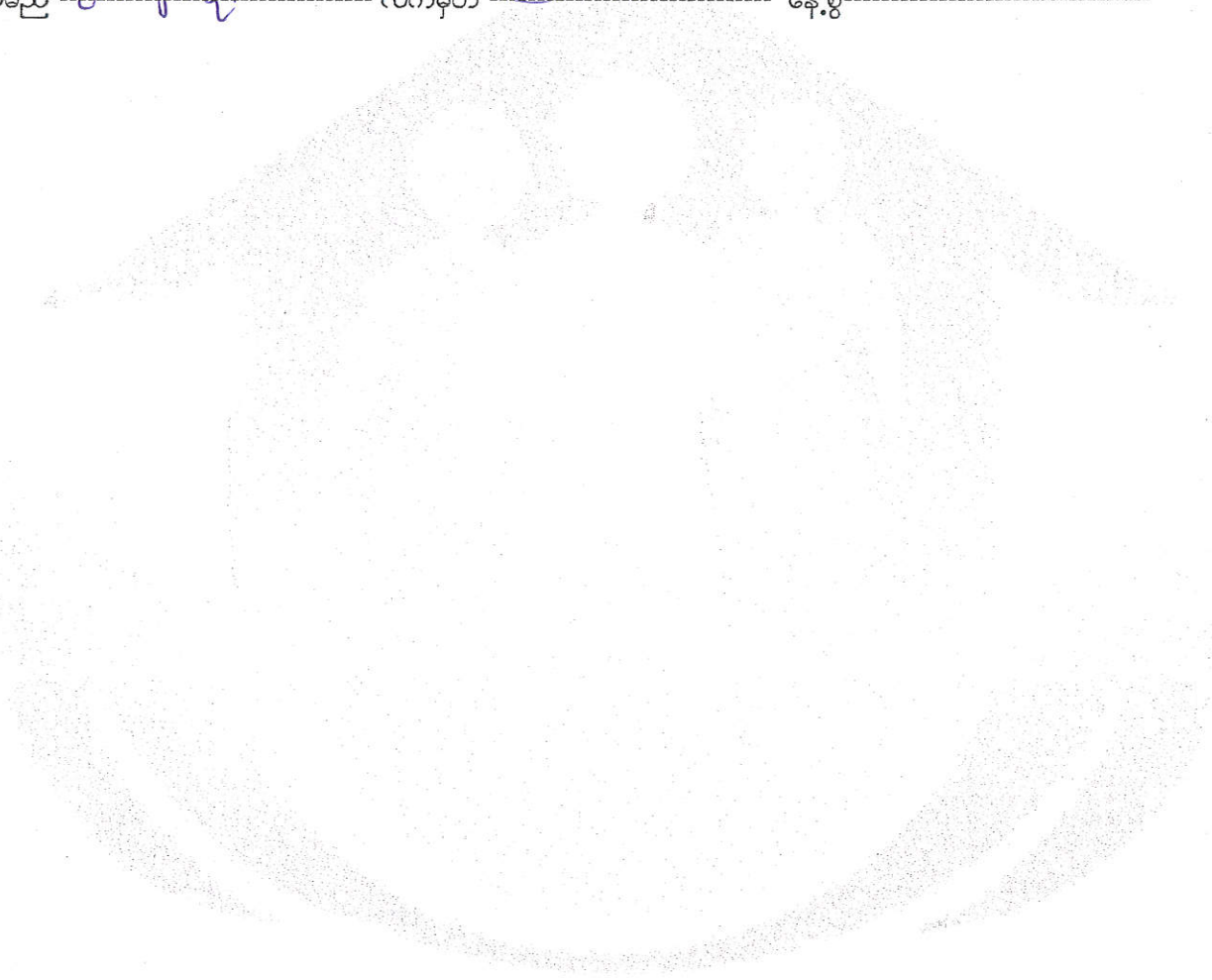



လူကပဟိုပြု စီမံကိန်း၊ စီမံကိန်းလက်စွဲ အပိုင်း - (၃) - ၂၀၁၀.၂၀၁၆

ပုံစံ - ၈ - ၄ ကျေးရွာအုပ်စုစီမံကိန်းလုပ်ငန်းခွဲရွေးချယ်ခြင်းပုံစံ (Form PC 4)

လမ်းညွှန်ချက်။ စီမံကိန်းလုပ်ငန်းခွဲရွေးချယ်မှုအစည်းအဝေးပြီးနောက်တွင် ကျေးရွာအုပ်စုမှ CF/TFတို့၏ အကူအညီရယူ၍ ကျေးရွာစီထောက်ကော်မတီမှ လက်မှတ်ရေးထိုးပြီး အဆိုပါပုံစံအား ပြည့်စုံအောင်ဖြည့်သွင်းရမည်။ ဤပုံစံအား ပြည့်စုံစွာဖြည့်သွင်းပြီးပါက ကျေးရွာအုပ်စုဖွံ့ဖြိုးတိုးတက်ရေးစီမံချက်တွင် TPIC သို့ပေးပို့ရန်အတွက် နောက်ဆက်တွဲအဖြစ် ထားရှိရမည်။ CF မှ ကျေးရွာတစ်ရွာချင်းစီ၏ စီမံကိန်းလုပ်ငန်းခွဲဆိုင်ရာ အချက်အလက်များကို MIS သို့ထည့်သွင်းရမည်။ (ယခုနှစ်စီမံကိန်းလုပ်ငန်းခွဲ မလုပ်ကိုင်သော ကျေးရွာများ မပါဝင်ပါ။)

ကျေးရွာစည်းရုံးရေးမှူး/ဝန်ထမ်းအမည် ဒေါ်မြတ်စုာ

နေ့စွဲ \_\_\_\_\_ စက်ဝန်းအားအမှတ်ခြစ်ပေးပါ။(✓) □စက်ဝန်း(၁) □စက်ဝန်း(၂) □စက်ဝန်း(၃) □စက်ဝန်း(၄)

ပြည်နယ်/တိုင်း မန္တလေးတိုင်း မြို့နယ် ငါးဇွန်မြို့နယ် ကျေးရွာအုပ်စု

ကျေးရွာအမည်	ဆောင်ရွက်မည့် လုပ်ငန်းများ	အတိုင်းအတာ	ခန့်မှန်း တိုက်ရိုက် အကျိုးခံစားခွင့် ရှိသူများ	အဆိုပြုတင်ပြသူ	ခန့်မှန်းကုန်ကျစရိတ်			
					စီမံကိန်းမှ ထည့်ဝင်မှု	ကျေးရွာမှ ထည့်ဝင်မှု	အခြားထည့်ဝင်မှု (ဖော်ပြပါ) ထည့်ဝင်ငွေ   အမည်/အဖွဲ့	စုစုပေါင်း
ဒြော့ဗိုလတ်	ကျွန်းလမ်း	2500' x 13' x 6"	1180	ဧကများ ဧမ ဧကျား+ မ	3647950	-	-	3647950
ဒုဗိုလတ်	ကျောင်းခြံသွားရိုး	971' x 4.5'	703	ဧကများ ဧမ ဧကျား+ မ	3351600	-	-	3351600
ဒီလာဘသူ	မီးကြိုးမီးတိုင်	18တိုင် 1900'	984	ဧကများ ဧမ ဧကျား+ မ	5741850	-	-	5741850
မလိကျွန်း	မီးကြိုးမီးတိုင်	15တိုင် 1500'	77	□ ကျား □ မ ဧကျား+ မ	3840000	-	-	3840000
ဟင်္သာပင်လေး	မီးကြိုးမီးတိုင်	24တိုင် 2500'	738	□ ကျား □ မ ဧကျား+ မ	6801195	-	-	6801195

ရာထူး ကျေးရွာအုပ်စု စီ/ထောက်ကော်မတီ ဥက္ကဋ္ဌ အမည် လက်မှတ် ရက်စွဲ  
 ဒေါ်ဆွေ စ



လက်ထပ်ပြုစီမံကိန်း၊ စီမံကိန်းလက်စွဲ အပိုင်း - (၃) - ၂၀၁၀.၂၀၁၆

ပုံစံ - ၈ - ၄ ကျေးရွာအုပ်စုစီမံကိန်းလုပ်ငန်းခွဲရွေးချယ်ခြင်းပုံစံ (Form PC 4)

လမ်းညွှန်ချက်။ စီမံကိန်းလုပ်ငန်းခွဲရွေးချယ်မှုအစည်းအဝေးပြီးနောက်တွင် ကျေးရွာအုပ်စုမှ CF/TFတို့၏ အကူအညီရယူ၍ ကျေးရွာစီထောက်ကော်မတီမှ လက်မှတ်ရေးထိုးပြီး အဆိုပါပုံစံအား ပြည့်စုံအောင်ဖြည့်သွင်းရမည်။ ဤပုံစံအား ပြည့်စုံစွာဖြည့်သွင်းပြီးပါက ကျေးရွာအုပ်စုဖွံ့ဖြိုးတိုးတက်ရေးစီမံချက်တွင် TPIC သို့ပေးပို့ရန်အတွက် နောက်ဆက်တွဲအဖြစ် ထားရှိရမည်။ CF မှ ကျေးရွာတစ်ရွာချင်းစီ၏ စီမံကိန်းလုပ်ငန်းခွဲဆိုင်ရာ အချက်အလက်များကို MIS သို့ထည့်သွင်းရမည်။ (ယခုနှစ်စီမံကိန်းလုပ်ငန်းခွဲ မလုပ်ကိုင်သော ကျေးရွာများ မပါဝင်ပါ။)

ကျေးရွာစည်းရုံးရေးမှူး/ဝန်ထမ်းအမည် ဒေါ်ချစ်စုဝေ

နေ့စွဲ \_\_\_\_\_ စက်ဝန်းအားအမှတ်ဖြစ်ပေးပါ။ (✓) ဝစက်ဝန်း(၁) ဝစက်ဝန်း(၂) ဝစက်ဝန်း(၃) ဝစက်ဝန်း(၄)

ပြည်နယ်/တိုင်း \_\_\_\_\_ မြို့နယ် \_\_\_\_\_ ကျေးရွာအုပ်စု \_\_\_\_\_

ကျေးရွာအမည်	ဆောင်ရွက်မည့် လုပ်ငန်းများ	အတိုင်းအတာ	ခန့်မှန်း တိုက်ရိုက် အကျိုးခံစားခွင့် ရှိသူများ	အဆိုပြုတင်ပြသူ	ခန့်မှန်းကုန်ကျစရိတ်				
					စီမံကိန်းမှ ထည့်ဝင်မှု	ကျေးရွာမှ ထည့်ဝင်မှု	အခြားထည့်ဝင်မှု (ဖော်ပြပါ) အမည်/အဖွဲ့		စုစုပေါင်း
ရွှေတွင်းကုန်း	မီးကြိုးမီးတိုင်	46ကျိပ် 5000'	621	ဦးကျား <input type="checkbox"/> မ <input checked="" type="checkbox"/> ကျား+မ	9650525	-	-	-	9650525
ရောင်းပင်ကြီးလှီး	မီးကြိုးမီးတိုင်	33ကျိပ် 3500'	139	<input type="checkbox"/> ကျား <input type="checkbox"/> မ <input checked="" type="checkbox"/> ကျား+မ	10300000	-	-	-	10300000
				<input type="checkbox"/> ကျား <input type="checkbox"/> မ <input type="checkbox"/> ကျား+မ					
				<input type="checkbox"/> ကျား <input type="checkbox"/> မ <input type="checkbox"/> ကျား+မ					
				<input type="checkbox"/> ကျား <input type="checkbox"/> မ <input type="checkbox"/> ကျား+မ					

ရာထူး ကျေးရွာအုပ်စု စီ/ထောက်ကော်မတီ ဥက္ကဋ္ဌ အမည် လက်မှတ် ရက်စွဲ

ဒီလာယုရွာ + အစည်းဝေးပွဲတမ်း

မလဲချစ်

နေ့ရက်

" ၉.၁၀.၁၇

အချိန်

" ၉:၀၀AM

နေရာ

" စာကြည့်တိုက်

ပထမကြိမ်အစည်းဝေးကို မနက်ပိုင်းတွင် ကျေးဇူးတူ

ရွာသားများနှင့်လုပ်ဆောင်ခဲ့ပါသည်။ ကျေးဇူးတူ/ရွာသားများ၏ ဆန္ဒအရ

ကော်မတီများကို ရွေးချယ်ခဲ့ပါသည်။ ရွာသူ၊ ရွာသားများ၏ လိုအပ်ချက်

ဖြစ်သော လှုပ်ငန်းများကိုလည်း ရွေးချယ်ခဲ့ပါသည်။

စဉ်	အမည်	ကျား (✓)	မ (✓)	အိမ်ထောင်စု တိုင်းလယ်	လူမျိုးစု	လက်မှတ်
၁	ဦး နှိုမင်း	✓		✓	ဗမာ	
၂	မ. ကျော်စိုး	✓		✓	မ	
၃	မ. ဦးစွာ	✓		✓	မ	
၄	မ. စိုးဝင်း	✓		✓	မ	
၅	မ. ဟူး	✓		✓	မ	
၆	မ. ကျော်စွာ	✓		✓	မ	
၇	မ. မင်း	✓		✓	မ	
၈	မ. စွယ်	✓		✓	မ	
၉	မ. စစ်စို	✓		✓	မ	
၁၀	မ. စစ်စွာ	✓		✓	မ	
၁၁	မ. စိုးစိုး	✓		✓	မ	
၁၂	မ. နှိုစိုင်း	✓		✓	မ	
၁၃	မ. စွာစိုင်း	✓		✓	မ	
၁၄	မ. စိုးစွာ	✓		✓	မ	
၁၅	မ. နှိုစိုင်း	✓		✓	မ	
၁၆	မ. စိုးစိုး စွာစိုင်း	✓		✓	မ	
၁၇	မ. စိုးစိုင်း	✓		✓	မ	
၁၈	မ. စိုးစွာ		✓	✓	မ	
၁၉	မ. စိုးစွာ		✓	✓	မ	
၂၀	မ. စိုးစွာ		✓	✓	မ	
၂၁	မ. စိုးစွာ		✓	✓	မ	
၂၂	မ. စိုးစွာ		✓	✓	မ	



အမည်အစား တက်ရောက်သူ စာရင်း

Date \_\_\_\_\_

စဉ်	အမည်	ကျား (✓)	မ (✓)	အိမ်ထောင်စု ကိုစားလှယ်	လူမျိုးစု	လက်မှတ်
၄၅	စိုးဇော်လွင်	✓		✓	၈၂၈	လွင်
၄၆	ခေါ် နိုးဖြူ + စိုးဖြူအောင်		✓	✓	၂	နိုး
၄၇	ခေါ်အေးမြင့်		✓	✓	၂	အေး
၄၈	ခေါ်ကျော်မြင့်		✓	✓	၂	ကျော်
၄၉	စိုးပွင့်	✓		✓	၂	စိုး
၅၀	ခေါ်ဖြူ		✓	✓	၂	ဖြူ
၅၁	စိုးအောင်မြင့်	✓		✓	၂	အောင်
၅၂	ခေါ်ပိုင်		✓	✓	၂	ပိုင်
၅၃	စိုးစိန်	✓		✓	၂	စိုး
၅၄	ခေါ်အောင်အောင်		✓	✓	၂	အောင်
၅၅	ခေါ်အောင်အောင်		✓	✓	၂	အောင်
၅၆	ခေါ်အောင်အောင်		✓	✓	၂	အောင်
၅၇	ခေါ်အောင်အောင်		✓	✓	၂	အောင်
၅၈	စိုးအောင်အောင်	✓		✓	၂	စိုး
၅၉	ခေါ်အောင်အောင်		✓	✓	၂	အောင်
၆၀	ခေါ်အောင်အောင်		✓	✓	၂	အောင်
၆၁	ခေါ်အောင်အောင်		✓	✓	၂	အောင်
၆၂	ခေါ်အောင်အောင်		✓	✓	၂	အောင်
၆၃	ခေါ်အောင်အောင်		✓	✓	၂	အောင်
၆၄	ခေါ်အောင်အောင်		✓	✓	၂	အောင်
၆၅	ခေါ်အောင်အောင်		✓	✓	၂	အောင်
၆၆	ခေါ်အောင်အောင်		✓	✓	၂	အောင်
၆၇	ခေါ်အောင်အောင်		✓	✓	၂	အောင်
၆၈	ခေါ်အောင်အောင်		✓	✓	၂	အောင်
၆၉	ခေါ်အောင်အောင်		✓	✓	၂	အောင်
၇၀	စိုးအောင်အောင်	✓		✓	၂	စိုး

အညွှန်းစာစေး တက်ကျောက်သူ စာရင်း

Date \_\_\_\_\_

စဉ်	အမည်	ကျား (✓)	မ (✓)	အိမ်ထောင်စု ကိုစားလှယ်	လူမျိုးစု	လက်မှတ်
	၀၁ ဒေါ်ခင်အုတ်		✓	✓	ဗမာ	အုတ်
	၀၂ ဒေါ်တင်ဖြူ		✓	✓	၇	တင်ဖြူ
	၀၃ ဒေါ်ခင်အုတ်		✓	✓	၆	အုတ်
	၀၄ ဒေါ်ခင်အုတ်		✓	✓	၅	အုတ်
	၀၅ ဒေါ်ခင်အုတ်	✓		✓	၄	အုတ်
	၀၆ ဒေါ်ခင်အုတ်		✓	✓	၃	အုတ်
	၀၇ ဒေါ်ခင်အုတ်	✓		✓	၂	အုတ်
	၀၈ ဒေါ်ခင်အုတ်		✓	✓	၁	အုတ်
	၀၉ ဒေါ်ခင်အုတ်		✓	✓	၀	အုတ်
	၁၀ ဒေါ်ခင်အုတ်		✓	✓	၀	အုတ်
	၁၁ ဒေါ်ခင်အုတ်		✓	✓	၀	အုတ်
	၁၂ ဒေါ်ခင်အုတ်	✓		✓	၀	အုတ်
	၁၃ ဒေါ်ခင်အုတ်		✓	✓	၀	အုတ်
	၁၄ ဒေါ်ခင်အုတ်		✓	✓	၀	အုတ်
	၁၅ ဒေါ်ခင်အုတ်		✓	✓	၀	အုတ်
	၁၆ ဒေါ်ခင်အုတ်		✓	✓	၀	အုတ်
	၁၇ ဒေါ်ခင်အုတ်		✓	✓	၀	အုတ်
	၁၈ ဒေါ်ခင်အုတ်		✓	✓	၀	အုတ်
	၁၉ ဒေါ်ခင်အုတ်		✓	✓	၀	အုတ်
	၂၀ ဒေါ်ခင်အုတ်		✓	✓	၀	အုတ်

ဒီလာဟူ၍ အစည်းအဝေး ဖြတ်တမ်း

+

မလိချင်း ။

နေ့ရက်

၂၀၁၁.၁၂.၁၇

အချိန်

၁:၀၀ PM

နေရာ

စာကြည့်တိုက်

ဒုတိယကြိမ်အစည်းအဝေးကို နေ့စဉ်ပိုင်းတွင် ရည်ဆောင်

ခဲ့ပါသည်။ PRA တူးဖွားဖြင့် ရည်လှ် လိုအပ်ချက်၊ အမျိုးအစား၊ အမျိုးအစား

များဖြင့် လူမှုဆန်းစစ်ခြင်းများ ပြုလုပ်ခဲ့ပါသည်။ နောက်ဆုံးတွင် ရွာလှ် အဓိက

လိုအပ်ချက်ဖြစ်သော ရည်လှ်ကို ဦးစားပေး ရွေးချယ်ခဲ့ပါသည်။

စဉ်	အမည်	ကျား (✓)	မ (✓)	အိမ်ထောင်စု တိုစားလှယ်	လူမျိုးစု	လက်မှတ်
၁	ဒေါ်ခိုင်အောင်	✓		✓	မဟာ	
၂	မ.ကျော်စိုး	✓		✓	"	
၃	မ.ညိုစွန်း	✓		✓	"	ညို
၄	မ.စိန်စန်း	✓		✓	"	စိန်
၅	မ.ပွား	✓		✓	"	ပွား
၆	မ.ကျော်မင်း	✓		✓	"	ကျော်
၇	မ.အောင်	✓		✓	"	အောင်
၈	မ.စွယ်	✓		✓	"	စွယ်
၉	မ.အေး	✓		✓	"	အေး
၁၀	မ.အောင်	✓		✓	"	အောင်
၁၁	မ.အိန်စိန်	✓		✓	"	အိန်
၁၂	မ.အိန်စိန်	✓		✓	"	အိန်
၁၃	မ.အိန်စိန်	✓		✓	"	အိန်
၁၄	မ.အိန်စိန်	✓		✓	"	အိန်
၁၅	မ.အိန်စိန်	✓		✓	"	အိန်
၁၆	မ.အိန်စိန်	✓		✓	"	အိန်
၁၇	မ.အိန်စိန်	✓		✓	"	အိန်
၁၈	မ.အိန်စိန်	✓		✓	"	အိန်
၁၉	မ.အိန်စိန်	✓		✓	"	အိန်
၂၀	မ.အိန်စိန်	✓		✓	"	အိန်
၂၁	မ.အိန်စိန်	✓		✓	"	အိန်
၂၂	မ.အိန်စိန်	✓		✓	"	အိန်

အစည်းအဝေး တက်ရောက်သူ စာရင်း

Date -----

စဉ်	အမည်	ကျား (✓)	မ (✓)	အိမ်ထောင်စု ကိုစားလှယ်	လူမျိုးစု	လက်မှတ်
၄၅	ဦးဇော်လွင်	✓		✓	၈၈	ဦးလွင်
၄၆	ဒေါ်နုစု		✓	✓	၂	ဦးနု
၄၇	ဒေါ်အေးစု		✓	✓	၂	ဦးအေး
၄၈	ဒေါ်မိုးစု		✓	✓	၂	ဦးမိုး
၄၉	ဦးကျော်စု	✓		✓	၂	ဦးကျော်စု
၅၀	ဒေါ်အေး		✓	✓	၂	ဦးအေး
၅၁	ဦးကျော်စု	✓		✓	၂	ဦးကျော်စု
၅၂	ဒေါ်မိုး		✓	✓	၂	ဦးမိုး
၅၃	ဦးကျော်စု	✓		✓	၂	ဦးကျော်စု
၅၄	ဒေါ်အေးစု		✓	✓	၂	ဦးအေး
၅၅	ဒေါ်အေးစု		✓	✓	၂	ဦးအေး
၅၆	ဒေါ်အေးစု		✓	✓	၂	ဦးအေး
၅၇	ဒေါ်အေးစု		✓	✓	၂	ဦးအေး
၅၈	ဒေါ်အေးစု		✓	✓	၂	ဦးအေး
၅၉	ဒေါ်အေးစု		✓	✓	၂	ဦးအေး
၆၀	ဒေါ်အေးစု		✓	✓	၂	ဦးအေး
၆၁	ဒေါ်အေးစု		✓	✓	၂	ဦးအေး
၆၂	ဒေါ်အေးစု		✓	✓	၂	ဦးအေး
၆၃	ဒေါ်အေးစု		✓	✓	၂	ဦးအေး
၆၄	ဒေါ်အေးစု		✓	✓	၂	ဦးအေး
၆၅	ဒေါ်အေးစု		✓	✓	၂	ဦးအေး
၆၆	ဒေါ်အေးစု		✓	✓	၂	ဦးအေး
၆၇	ဒေါ်အေးစု		✓	✓	၂	ဦးအေး
၆၈	ဒေါ်အေးစု		✓	✓	၂	ဦးအေး
၆၉	ဒေါ်အေးစု		✓	✓	၂	ဦးအေး
၇၀	ဒေါ်အေးစု		✓	✓	၂	ဦးအေး
၇၁	ဒေါ်အေးစု		✓	✓	၂	ဦးအေး
၇၂	ဒေါ်အေးစု		✓	✓	၂	ဦးအေး
၇၃	ဒေါ်အေးစု		✓	✓	၂	ဦးအေး
၇၄	ဒေါ်အေးစု		✓	✓	၂	ဦးအေး
၇၅	ဒေါ်အေးစု		✓	✓	၂	ဦးအေး
၇၆	ဒေါ်အေးစု		✓	✓	၂	ဦးအေး
၇၇	ဒေါ်အေးစု		✓	✓	၂	ဦးအေး
၇၈	ဒေါ်အေးစု		✓	✓	၂	ဦးအေး
၇၉	ဒေါ်အေးစု		✓	✓	၂	ဦးအေး
၈၀	ဒေါ်အေးစု		✓	✓	၂	ဦးအေး

၆ ၁၆ ၂၂

အစည်းအဝေး တက်ရောက်သူ စာရင်း

Date \_\_\_\_\_

စဉ်	အမည်	ကျား (✓)	မ (✓)	အိမ်ထောင်စု ကိုစားလှယ်	လှူဒါန်းစု	လက်မှတ်
၈၉	ဒေါ်အိမ်ကျော်		✓	✓	မဟာ	ကျော်
၉၀	ဒေါ်စင်စင်		✓	✓	မ	စင်စင်
၉၁	ဒေါ်နန်းစွယ်		✓	✓	မ	စွယ်
၉၂	ဒေါ်အိမ်စိန်		✓	✓	မ	စိန်
၉၃	ဒေါ်နန်းစိန်	✓		✓	မ	နန်းစိန်
၉၄	ဒေါ်အိမ်စိန်		✓	✓	မ	အိမ်စိန်
၉၅	ဒေါ်နန်းစိန်	✓		✓	မ	နန်းစိန်
၉၆	ဒေါ်စိန်စိန်	✓		✓	မ	စိန်စိန်
၉၇	ဒေါ်စိန်စိန်		✓	✓	မ	စိန်စိန်
၉၈	ဒေါ်စိန်စိန်		✓	✓	မ	စိန်စိန်
၉၉	ဒေါ်စိန်စိန်		✓	✓	မ	စိန်စိန်
၁၀၀	ဒေါ်အိမ်စိန်		✓	✓	မ	အိမ်စိန်
၁၀၁	ဒေါ်နန်းစိန်	✓		✓	မ	နန်းစိန်
၁၀၂	ဒေါ်အိမ်စိန်		✓	✓	မ	အိမ်စိန်
၁၀၃	ဒေါ်အိမ်စိန်		✓	✓	မ	အိမ်စိန်
၁၀၄	ဒေါ်အိမ်စိန်		✓	✓	မ	အိမ်စိန်
၁၀၅	ဒေါ်အိမ်စိန်		✓	✓	မ	အိမ်စိန်
၁၀၆	ဒေါ်အိမ်စိန်		✓	✓	မ	အိမ်စိန်
၁၀၇	ဒေါ်အိမ်စိန်		✓	✓	မ	အိမ်စိန်
၁၀၈	ဒေါ်အိမ်စိန်		✓	✓	မ	အိမ်စိန်
၁၀၉	ဒေါ်အိမ်စိန်		✓	✓	မ	အိမ်စိန်
၁၁၀	ဒေါ်အိမ်စိန်		✓	✓	မ	အိမ်စိန်

# ဒို့လာယူ + မဂ်ကျွေး

နောက်ဆက်တွဲ(၄) ခြားနားသောအပိုင်းများအတွက် ဦးစားပေးဖွံ့ဖြိုးရေးလုပ်ငန်းစဉ်

အနှစ်ချုပ်

မူရင်းသည်အား VPSC တွင်ထားရှိရပါမည်။ အခြားဌာနများနှင့် ညှိနှိုင်းရန်အတွက် မိတ္တူအား TPIC သို့ပို့ရပါမည်။ MIS data အနေဖြင့်

သွင်းရန် မလိုအပ်ပါ။

	အဆင့်	လုပ်ငန်း	မည်သူဦးစားပေးလဲ	ကျေးဇူးတင်တာဝန်စံသူ (သို့) အုပ်စု	ပြင်ပမှမည်သူ ထောက်ပံ့ မလဲ
အခြေခံအောက်အညီ	၀	ဆေးခန်း	<input checked="" type="checkbox"/> မ <input checked="" type="checkbox"/> ကျား	ဦးကျော်စိုး	
	၂	မျှား ရေကျော်	<input checked="" type="checkbox"/> မ <input type="checkbox"/> ကျား	ဦးကျော်စိုး	
	၃	မူကြံကျောင်း	<input checked="" type="checkbox"/> မ <input checked="" type="checkbox"/> ကျား	ဦးဘိုသောင်း	
	၄		<input type="checkbox"/> မ <input type="checkbox"/> ကျား		
	၅		<input type="checkbox"/> မ <input type="checkbox"/> ကျား		
အသက်မွေးဝမ်းကျောင်း/စိုက်ပျိုးရေး	၀	စိုက်ပျိုးရေး	<input type="checkbox"/> မ <input checked="" type="checkbox"/> ကျား	ဦးဘိုသောင်း	
	၂	မွေးမြူရေး	<input checked="" type="checkbox"/> မ <input type="checkbox"/> ကျား	ဦးဘိုသောင်း	
	၃	ရောင်းယံရေး	<input checked="" type="checkbox"/> မ <input checked="" type="checkbox"/> ကျား	ဦးဘိုသောင်း	
	၄		<input type="checkbox"/> မ <input type="checkbox"/> ကျား		
	၅		<input type="checkbox"/> မ <input type="checkbox"/> ကျား		
ကျန်းမာရေးနှင့် အာဟာရ	၀	ဘက်စီဂျမ်းကို ဆောင်ရွက်မှု	<input checked="" type="checkbox"/> မ <input type="checkbox"/> ကျား	ဦးကျော်စိုး	
	၂		<input type="checkbox"/> မ <input type="checkbox"/> ကျား		
	၃		<input type="checkbox"/> မ <input type="checkbox"/> ကျား		
	၄		<input type="checkbox"/> မ <input type="checkbox"/> ကျား		
	၅		<input type="checkbox"/> မ <input type="checkbox"/> ကျား		
ပညာရေး	၀	ပညာရေးဇယား ဆောင်ရွက်	<input checked="" type="checkbox"/> မ <input checked="" type="checkbox"/> ကျား	ဦးဘိုသောင်း	
	၂	အနုပညာပေးပို့ ပုံနှိပ်	<input checked="" type="checkbox"/> မ <input type="checkbox"/> ကျား	ဦးဘိုသောင်း	
	၃		<input type="checkbox"/> မ <input type="checkbox"/> ကျား		

ဒီလာယု

	၄		<input type="checkbox"/> မ <input type="checkbox"/> ကျား		
	၅		<input type="checkbox"/> မ <input type="checkbox"/> ကျား		
အခြား	၁	ရွာမျိုးဆက်ကမ်း	<input checked="" type="checkbox"/> မ <input type="checkbox"/> ကျား	ဦးဘိုဆောင်း	
	၂	ဖွေချေးကုတ်ငါး	<input checked="" type="checkbox"/> မ <input type="checkbox"/> ကျား	ဦးဘိုဆောင်း	
	၃		<input type="checkbox"/> မ <input type="checkbox"/> ကျား		
	၄		<input type="checkbox"/> မ <input type="checkbox"/> ကျား		
	၅		<input type="checkbox"/> မ <input type="checkbox"/> ကျား		