

ပြည်ထောင်စု သမ္မတမြန်မာနိုင်ငံတော်အစိုးရ  
စိုက်ပျိုးရေး၊ မွေးမြူရေးနှင့် ဆည်မြောင်းဝန်ကြီးဌာန  
ကျေးလက်ဒေသဖွံ့ဖြိုးတိုးတက်ရေးဦးစီးဌာန



လူထုဗဟိုပြုစီမံကိန်း  
National Community Driven Development Project (NCDDP)



ကျေးရွာဖွံ့ဖြိုးရေးအစီအစဉ်  
ငါန်းစွန်မြို့နယ်အနောက်တောအုပ်စု  
လေးထောင့်ကန်ကျေးရွာ  
၂၀၁၇ ခုနှစ်



၁- နိဒါန်း

လူထုဗဟိုပြုစီမံကိန်း (NCDDP)သည် ၂၀၁၃ခုနှစ်မှ စတင်၍ အကောင်အထည်ဖော် ဆောင်ရွက်ခဲ့ပြီး အစိုးရအနေဖြင့် မြန်မာနိုင်ငံ၏ ကျေးလက်ဒေသများတွင် အဓိက အခြေခံအဆောက်အအုံနှင့် ဝန်ဆောင်မှုများကို တိုးတက်အောင် ဆောင်ရွက်စေနိုင်မည့် ပလက်ဖောင်းအသွင် ဖော်ဆောင်နိုင်ခဲ့သည်။ ကျေးလက်ဖွံ့ဖြိုးရေး ဦးစီးဌာနက အကောင်အထည်ဖော် ဆောင်ရွက်သည်။ စီမံကိန်းက ကျေးလက်ဒေသ အခြေခံ အဆောက်အအုံများအတွက် ငွေကြေးနှင့်အတူ ကျေးလက်နေပြည်သူများက ယင်းလုပ်ငန်းများကို ရွေးချယ်ရာတွင် ပူးပေါင်းပါဝင်မှု၊ ကြိုတင်အသိပေးမှုနှင့် ပွင့်လင်းမြင်သာမှု အပြည့်ဖြင့် ရွေးချယ်တတ်အောင် ကူညီဆောင်ရွက်ခြင်း၊ စွမ်းဆောင်ရည်မြှင့်တင်ခြင်းတို့ကို ကူညီဆောင်ရွက်သည်။

လူထုဗဟိုပြုစီမံကိန်း၏ ရည်ရွယ်ချက်မှာ အဓိကကျသော အခြေခံအဆောက်အအုံနှင့် ဝန်ဆောင်မှုများကို လူထုဗဟိုပြုချဉ်းကပ်နည်းဖြင့် ဆင်းရဲသော ရပ်ရွာဒေသများက အလွယ်တကူရယူအသုံးပြုကာ အကျိုးကျေးဇူးဖြစ်ထွန်းလာစေရန်နှင့် အရေးပေါ်အခြေအနေတရပ် ပေါ်ပေါက်လာပါက လျင်မြန်ထိရောက်စွာ တုံ့ပြန်ဖြေရှင်းပေးနိုင်ရန်အတွက် အစိုးရ၏ အရည်အသွေး မြင့်မားလာစေရန်တို့ဖြစ်သည်။ စီမံကိန်း၏ ရည်ရွယ်ချက်များမှာ

- (၁) ရပ်ရွာကရွေးချယ်သော ကျေးလက်အခြေခံအဆောက်အအုံများတွင် ရန်ပုံငွေထောက်ပံ့ခြင်း။
- (၂) ကျေးလက်နေပြည်သူများ၊ ဒေသအာဏာပိုင်များနှင့် ပူးပေါင်းပြီး ဖွံ့ဖြိုးရေး ဦးစားပေးအစီအစဉ်များ ရေးဆွဲခြင်းနှင့် အကောင်အထည်ဖော်ခြင်း စွမ်းဆောင်ရည် အားကောင်းလာစေခြင်း။
- (၃) စီမံကိန်းလုပ်ငန်းစဉ်တလျှောက်လုံးတွင် ဆင်းရဲနွမ်းပါးသူများ၊ အထိအခိုက်အခံသူများ အပါအဝင် ကျား- မ မရွေး ပါဝင်နိုင်စေခြင်းဖြင့် အောင်မြင်စွာဆောင်ရွက်သွားမည်ဖြစ်သည်။

လူထုဗဟိုပြုစီမံကိန်းကို ပြည်ထောင်စုမြန်မာနိုင်ငံတော်အစိုးရ စိုက်ပျိုးရေး၊ မွေးမြူရေးနှင့် ဆည်မြောင်းဝန်ကြီးဌာန လက်အောက်ရှိ ကျေးလက်ဒေသ ဖွံ့ဖြိုးတိုးတက်ရေးဦးစီးဌာနက အကောင်အထည်ဖော် ဆောင်ရွက်ပြီး နိုင်ငံတော် အစိုးရ ဘတ်ဂျက်၊ ကမ္ဘာ့ဘဏ်၊ အီတလီ အစိုးရနှင့် ဂျပန်အစိုးရတို့၏ ရန်ပုံငွေများ ဖြင့် အကောင်အထည်ဖော်ဆောင်ရွက်ပါသည်။

မန္တလေးတိုင်းဒေသကြီး မြင်းခြံခရိုင် ငါးဖွန်မြို့နယ်သည် စီမံကိန်းတတိယစက်ဝန်း (၂၀၁၅ ခုနှစ် နိုဝင်ဘာလ)တွင် (၁၈) မြို့နယ်တိုးချဲ့ခဲ့ပြီး (၂၇) မြို့နယ်အကောင်အထည်ဖော် ဆောင်ရွက်မည့် အထဲတွင်ပါဝင်ခဲ့သည်။ ယှုဖော်ပြမည့် အစီရင်ခံစာမှာ ငါးဖွန်မြို့နယ်တွင် လုပ်ဆောင်သည့် လူထုပူးပေါင်းပါဝင်သော လူမှုဆန်းစစ်ခြင်းနှင့် အကဲဖြတ်ခြင်းလုပ်ငန်းစဉ် အကြောင်းဖြစ်သည်။

၃- လူထုပူးပေါင်းပါဝင်သော လူမှုဆန်းစစ်ခြင်းနှင့် အကဲဖြတ်ခြင်း လုပ်ငန်းစဉ်အဆင့်ဆင့်

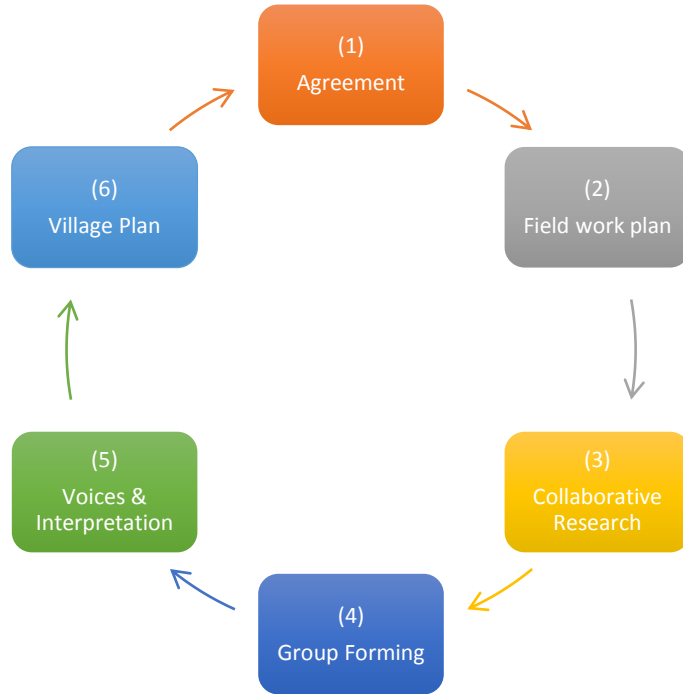

|



၄- အစည်းအဝေးအစီအစဉ်

စဉ်	စီမံကိန်းအပိုင်းများ	ဆွေးနွေးသည့် အကြောင်းအရာများ
၁	ပ- အကြိမ်အစည်းအဝေး	စီမံကိန်းအကြောင်း မိတ်ဆက်ခြင်း
	ပ- အကြိမ်အစည်းအဝေး	ကျေးရွာစေတနာ့ ဝန်ထမ်းရွေးချယ်ခြင်း
	ပ- အကြိမ်အစည်းအဝေး	လူမှုဆန်းစစ်မှု ပြုလုပ်ခြင်း
	ဒု-အကြိမ်အစည်းအဝေး	ကျေးရွာစီထောက်ကော်မတီဖွဲ့စည်းခြင်း
	ဒု-အကြိမ်အစည်းအဝေး	အကြံပြုတိုင်ကြားရေး ရွေးချယ်ခြင်း
	ဒု-အကြိမ်အစည်းအဝေး	ဝယ်ယူရေးဆပ်ကော်မတီ ရွေးချယ်ခြင်း
	ဒု-အကြိမ်အစည်းအဝေး	စောင့်ကြည့်ကြီးကြပ်ရေး ဆပ်ကော်မတီရွေးချယ်ခြင်း
	ဒု-အကြိမ်အစည်းအဝေး	လုပ်ငန်းလည်ပတ်ရေးနှင့် ပြုပြင်ထိန်းသိမ်းရေး ဆပ်ကော်မတီ ရွေးချယ်ခြင်း
	ဒု-အကြိမ်အစည်းအဝေး	ဘဏ္ဍာရေးစာရေး ရွေးချယ်ခြင်း

၅- လူထုပူးပေါင်းပါဝင်သော လူမှုဆန်းစစ်ခြင်းနှင့် အကဲဖြတ်ခြင်းလုပ်ငန်းစဉ်တွင် အသုံးပြုသော နည်းလမ်းများ

ကျေးရွာတွင် လူထုပူးပေါင်းပါဝင်သော လူမှုဆန်းစစ်ခြင်းနှင့် အကဲဖြတ်ခြင်းလုပ်ငန်း စဉ်တွင် အသုံးပြုသော နည်းလမ်းများမှာ

- ✚ လူမှုရေးအရင်းအမြစ်ပြမြေပုံ
- ✚ ဥစ္စာနေ အဆင့်သတ်မှတ်ခြင်း

- ✚ ရာသီခွင်ပြ ပြက္ခဒိန်
- ✚ ပိုင်ဆိုင်မှုအား သုံးသပ်ခြင်း
- ✚ အဖွဲ့အစည်းချိတ်ဆက်မှုဇယား
- ✚ ပင့်ကူအိမ် (ကျား၊ မ ရေးရာကဏ္ဍအား ခွဲခြမ်းစိတ်ဖြာခြင်း)
- ✚ အမျိုးသားအမျိုးသမီးများ၏ အခက်အခဲနှင့်
- ✚ အမျိုးသားအမျိုးသမီးများ၏ မျော်မှန်းချက်များ.....စသည်တို့ကို ရေးဆွဲဖော်ထုတ်ခဲ့ကြသည်။



အလယ်အလတ်

အထက်

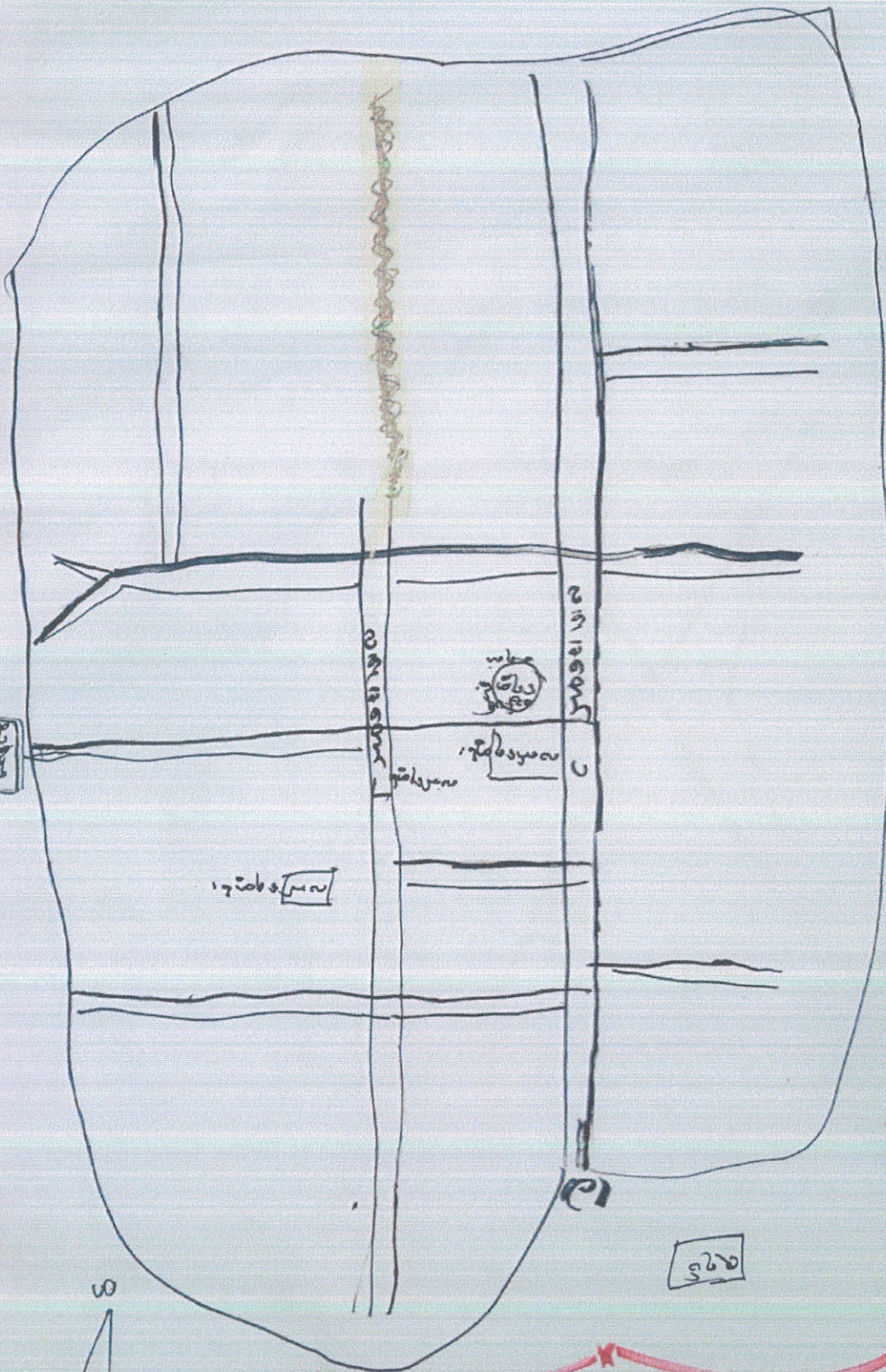

၁၀ နေရာ  
 ၁၁ နေရာ  
 ၁၂ နေရာ  
 ၁၃ နေရာ  
 ၁၄ နေရာ



အထက်  
 အောက်

အထက်

အထက်

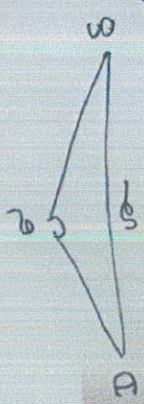

# အထက်အလယ်အလတ်အောက်

အထက်အလယ်အလတ်အောက်





# အနောက်တောအုပ်စု

- အနောက်တောအုပ်စုတွင်ပါဝင်သောကျေးရွာများ
- ၁။ အနောက်တောကျေးရွာ
- ၂။ လေးဒေါင့်ကန်ကျေးရွာ
- ၃။ ငွေအင်းကျေးရွာ
- ၄။ လိပ်ဝပ်တောကျေးရွာ
- ၅။ ပျော်ဘွယ်ကျေးရွာ



လေးဒေါင်းကန်ကျေးရွာ

“ပုဂ္ဂလိကရေးအရင်းအမြစ်ပြုမေပုံ”

ဆွေးနွေးခြင်း နှင့် ဆန်းစစ်ချက်

- စိုက်ပျိုးဖြောများ ၊ တောတောင်နှင့် လယ်ယာဖြောများကို မြှီခိုပြီး တောင်သူလုပ်ငန်းဖြော အဓိကထားပြီး အသက်မွေးဝမ်းကြောင်း ပြုပြင်သည်။
- သောက်သုံးရေမှာ ရွာရှိ ကန်ဖြောနှင့် တွင်းရေကို မြှီခို၍ သောက်သုံးကြသည်။ တိရစ္ဆာန်များအဖို့ အဓိကတွင်းရေကို သောက်သုံးကြသည်။
- လွန်ခဲ့သော ငါးနှစ်တာအတွင်း တောတောင်များ နည်းပါးလာပြီး ဆက်သွယ်ရေးလမ်းများ မကောင်းတော့ပါ။
- တစ်ရွာလုံး ဗုဒ္ဓဘာသာကို ကိုးကွယ်ကြသည်။ အခြားဒေသသို့ သွားရောက်လုပ်ကိုင်သူများသည်။
- ကျေးရွာ၏ အဓိကကျသော နေရာများတွင် ကြွယ်ဝသူများ နေထိုင်ကြပြီး မပြောလည်သူများမှာ ရှောင်ကျသော ရွာခွန်ရွာများတွင် နေထိုင်ကြသည်။

□ ပညာရေးတွင်

သို့.ကလေးများ ၄-တန်းထိ

ပညာသင်ကြားရပါသည်။ နေထိုင်တန်းနှင့် နထက်တန်းကို မူလအစ  
၂၅၅၅၅၅ (န.ထ.က) နထက်တန်းကျောင်းသို့ သွားရောက်  
ပညာသင်ကြားကြပါသည်။

□ ကျန်းမာရေးတွင် ဂျိ.ကျေး.ရွာအုပ်စုတွင် ကာဝန်ကျသော သားများ  
အရာမနှင့် အခြေခံကျန်းမာရေးလုပ်သား < ၃ > ဦးတို့မှ ဆေးကု  
သပေးပါသည်။ အရေးကြီးလူနာများကို ငါးနီး ဝှန်မြို့နယ် ဆေးရုံ  
နှင့် ဖြို.သာရွာ တိုက်နယ် ဆေးရုံသို့ တက်ရောက်ကုသရပါသည်။

တိုးတက်ရန်လိုအပ်ချက်များ

- ဆက်သွယ်ရေး ကောင်းမွန်စေရန် < လမ်း၊ တံတား >
- လျှပ်စစ်မီးများ ရရှိရန်
- ချွန်ပျိုးရေး နည်းစနစ် ရရှိရန်
- ဘောက်သုံးရေ ရရှိရန် < ရေချို >
- ပညာရေး စနစ် တိုးတက်ရန် < မူလရန် >
- ကျန်းမာရေး စနစ် ပြင်ဆင်ရန် < ကျေးလက်ဆေးပေးရေး >

ဥစ္စာနေ အဆင့်သတ်မှတ်ခြင်း

Date 5.1.2017

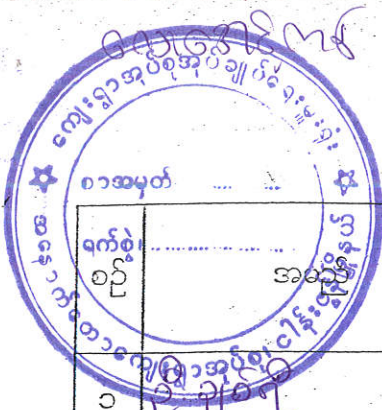

ရက်စွဲ စဉ်	အမည်	အိမ်ထောင်ဦးစီး		စီးပွားရေးအခြေအနေ		လူဦးရေ		စုစုပေါင်း	မှတ်ချက်
		ကျား	မ	ချမ်းသာ	အဆင် ပြေ	အဆင် မပြေ	ကျား		
၁	ဦးအောင်	✓			✓		၆	၇	၁၃
၂	ဦးဆန်းထွန်း	✓				✓	၃	၁	၄
၃	ဒေါ်ဝင်းအေး		✓		✓		၃	၆	၉
၄	ဦးမြင့်စက်	✓			✓		၆	၂	၈
၅	ဦးညိုစောင်	✓			✓		၄	၃	၇
၆	ဦးသာပေါ	✓			✓		၅	၅	၁၀
၇	ဒေါ်ခင်သန်း		✓		✓		၄	၃	၇
၈	ဦးဝင်းစောင်	✓				✓	၅	၄	၉
၉	ဦးအောင်	✓				✓	၂	၁	၃
၁၀	ဦးထွန်းလင်း	✓				✓	၂	၄	၆
၁၁	ဦးကျော်တင်	✓			✓		၆	၄	၁၀
၁၂	ဒေါ်ခင်		✓			✓	၁	၃	၄
၁၃	ဒေါ်ခင်ကျော်		✓		✓		၂	၂	၄
၁၄	ဦးမြတ်သန်း	✓			✓		၇	၆	၁၃
၁၅	ဦးအေးဝင်း	✓		✓			၂	၁	၃
၁၆	ဦးပန်းညွန့်	✓			✓		၃	၄	၇
၁၇	ဦးကျော်ညွန့်	✓				✓	၃	၅	၈
၁၈	ဒေါ်မြင့်ဇွဲ		✓			✓	၁	၁	၂
၁၉	ဦးဇွဲ	✓			✓		၅	၃	၈
၂၀	ဦးသန်းထွန်း	✓			✓		၃	၆	၉
၂၁	ဦးအောင်ဝင်း	✓			✓		၆	၂	၈
၂၂	ဦးစိုးလွင်ဦး	✓			✓		၄	၁	၅

၁၇ ၅ ၁ ၁၂ ၉ ၈

ကျေးရွာအုပ်စုအုပ်ချုပ်ရေးဦးစီးဌာန  
နေပြည်တော်  
၀၁၆-၉၆၆၆၆၆



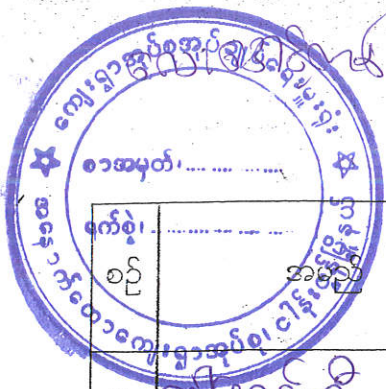

ဥက္ကဋ္ဌနေ အဆင့်သတ်မှတ်ခြင်း

Date 5.1.17

စဉ်	အမည်	အိမ်ထောင်ဦးစီး		စီးပွားရေးအခြေအနေ		လူဦးရေ		စုစုပေါင်း	မှတ်ချက်
		ကျား	မ	ချမ်းသာ	အဆင်ပြေ	အဆင်မပြေ	ကျား		
၁	ဒေါ်အုန်းဂျီ		✓		✓		၆	၃	၉
၂	ဒေါ်မုန်းစု		✓		✓			၁	၁
၃	ဦးအောင်ဇော်	✓			✓		၁	၁	၂
၄	ဒေါ်ဓမ္မာ		✓		✓		၃	၄	၇
၅	ဦးကျော်ဆန်းဝင်း	✓			✓		၂	၃	၅
၆	ဒေါ်ဝင်းကြည်		✓		✓		၃	၃	၆
၇	ဦးသန်းအင်ဦး	✓			✓		၂	၃	၅
၈	ဒေါ်တင်အိ		✓		✓		၁	၂	၃
၉	ဒေါ်ဂုဏ်မာ		✓		✓		၃	၄	၇
၁၀	ဒေါ်တင်ဖြူ		✓		✓			၂	၂
၁၁	ဦးနိုင်ဝင်းဦး	✓		✓			၃	၂	၅
၁၂	ဦးဝင်းအောင်	✓			✓		၄	၅	၉
၁၃	ဒေါ်ဌေး		✓		✓		၂	၃	၅
၁၄	ဒေါ်တင်နု		✓		✓		၅	၆	၁၁
၁၅	ဒေါ်ခင်ဆန်း		✓		✓		၁	၁	၂
၁၆	ဦးလှမြင့်	✓			✓		၅	၃	၈
၁၇	ဦးချစ်အောင်	✓			✓		၅	၃	၈
၁၈	ဦးပိန်	✓			✓		၂	၂	၄
၁၉	ဦးအောင်ဝင်းကို	✓			✓		၁	၉	၁၀
၂၀	ဦးအုံးလွင်	✓			✓		၂	၅	၇
၂၁	ဦးသန်းအောင်	✓			✓		၃	၃	၆
၂၂	ဦးအောင်စိ	✓			✓		၃	၃	၆

၁၂ ၁၀ ၁ ၀၀ ၀၀ ၆၁ ကျေးဇူးတင်စွာ အတည်ပြုခြင်း  
 စာအမှတ်: ...  
 မြန်မာနိုင်ငံတော် အစိုးရအဖွဲ့  
 ဝန်ကြီးဌာန



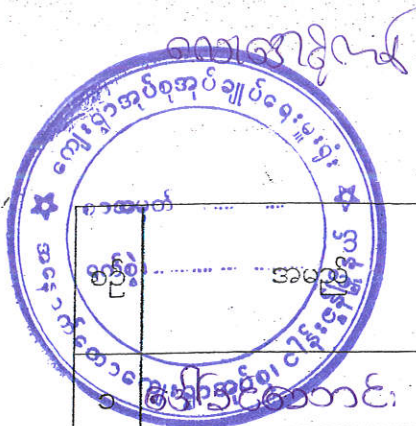

၃  
ဥစ္စာနေ အဆင့်သတ်မှတ်ခြင်း

Date 5.1.17

အမှတ်	အမည်	အိမ်ထောင်ဦးစီး		စီးပွားရေးအခြေအနေ			လူဦးရေ		စုစုပေါင်း	မှတ်ချက်
		ကျား	မ	ချမ်းသာ	အဆင်ပြေ	အဆင်မပြေ	ကျား	မ		
၁	ဒေါ်ခင်စာတင်		✓		✓		၄	၂	၆	
၂	ဒေါ်အေးသင်း		✓		✓		၁	၁	၂	
၃	ဒေါ်အုံးသောင်း		✓		✓		၁	၂	၃	
၄	ဦးဂျွန်	✓			✓		၃	၄	၇	
၅	ဒေါ်အာဂျီ		✓		✓		၁	၄	၅	
၆	ဦးကျော်ဦး	✓			✓		၃	၄	၇	
၇	ဒေါ်ဝင်း		✓		✓			၁	၁	
၈	ဒေါ်ခင်စာတင်		✓		✓		၃	၅	၈	
၉	ဦးအုန်းဖြူ	✓			✓		၃	၃	၆	
၁၀	ဒေါ်အုန်းဂျီ		✓	✓			၂	၇	၉	
၁၁	ဦးသန်းဓမ္မ	✓		✓			၂	၄	၆	
၁၂	ဒေါ်ဩဇာဓမ္မ		✓		✓		၂	၄	၆	
၁၃	ဦးဖြူ	✓			✓		၅	၅	၁၀	
၁၄	ဦးဗျိုင်း	✓				✓	၄	၃	၇	
၁၅	ဦးလှဝင်းအောင်	✓			✓		၄	၂	၆	
၁၆	ဦးလှဝင်းမောင်	✓			✓		၄	၁	၅	
၁၇	ဦးကျော်အောင်	✓			✓		၁	၂	၃	
၁၈	ဦးဂျီမောင်	✓				✓	၃	၁	၄	
၁၉	ဦးကျော်တင့်	✓			✓		၂	၁	၃	
၂၀	ဦးချစ်စေ့	✓			✓		၁	၂	၃	
၂၁	ဦးအောင်ကျော်	✓			✓		၂	၁	၃	
၂၂	ဦးထွန်းလင်းအောင်	✓				✓	၄	၁	၅	

၁၆ ၈ ၂ ၁၅ ၅ ၅၅

ကျေးဇူးတင်ရေးရာဝန်ကြီးဌာန  
ပြည်ထောင်စုအစိုးရ  
ရုံးချုပ်၊ ဝန်ကြီးဌာန၊ ဝန်ကြီးရုံး၊ ဝန်ကြီးရုံး၊ ဝန်ကြီးရုံး



လောကီအောင်လှ

၄

ဥစ္စာနေ အဆင့်သတ်မှတ်ခြင်း

Date ၆.၁.၂၇

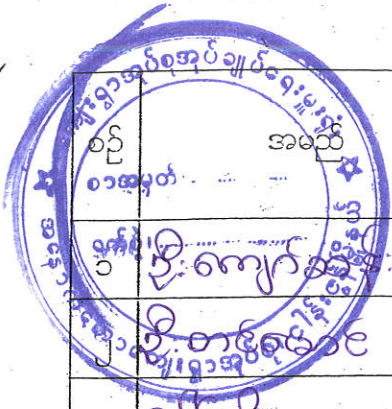

စဉ်	အမည်	အိမ်ထောင်ဦးစီး		စီးပွားရေးအခြေအနေ		လူဦးရေ		စုစုပေါင်း	မှတ်ချက်
		ကျား	မ	ချမ်းသာ	အဆင်မပြေ	ကျား	မ		
၁	ဦးကျော်အောင်	✓			✓	၃	၂	၅	
၂	ဦးတင်စွယ်	✓			✓	၄	၄	၈	
၃	ဒေါ်ချို		✓		✓	၃	၂	၅	
၄	ဦးပိုင်စွယ်	✓			✓	၃	၂	၅	
၅	ဦးမင်းအောင်	✓			✓	၃	၃	၆	
၆	ဦးကျော်ဆွေဦး	✓			✓	၃	၂	၅	
၇	ဒေါ်ခင်သန်း		✓		✓	၂	၃	၅	
၈	ဒေါ်စာကြည်		✓		✓	၁	၂	၃	
၉	ဒေါ်တင်စံ		✓		✓		၂	၂	
၁၀	ဦးမြို့အောင်	✓			✓	၄	၃	၇	
၁၁	ဦးဖိုးဖြား	✓			✓	၃	၂	၅	
၁၂	ဦးတင်မျိုးလှိုင်	✓			✓	၄	၁	၅	
၁၃	ဦးကျော်ဟံ	✓			✓	၃	၄	၇	
၁၄	ဦးစွာ	✓			✓	၂	၂	၄	
၁၅	ဦးဇော်	✓			✓	၃	၄	၇	
၁၆	ဦးကျော်ဇွဲ	✓			✓	၃	၄	၇	
၁၇	ဦးစက်လှ	✓			✓	၆	၂	၈	
၁၈	ဦးစာတင်စိန်	✓			✓	၈	၆	၁၄	
၁၉	ဦးမွတ္တား	✓			✓	၃	၁	၄	
၂၀	ဦးမြင့်ကြည်	✓			✓	၃	၃	၆	
၂၁	ဦးကျော်စိုး	✓			✓	၂	၃	၅	
၂၂	ဦးခင်မောင်အေး	✓			✓	၃	၂	၅	

၁၈ ၄

၀၃ ၉

ကျေးဇူးတင်စွာ အတည်ပြုချက်များ အနေနဲ့ စာတင်ကျေးဇူးအပ်စေရန် ဝန်ဆောင်ခံရပါမည်



ဂေဟစာရင်း

၅

ဥစ္စာနေ အဆင့်သတ်မှတ်ခြင်း

Date 5.11.17

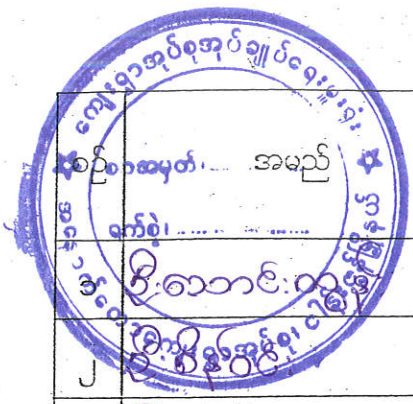

အိမ်ထောင်ဦးစီး	အိမ်ထောင်ဦးစီး		စီးပွားရေးအခြေအနေ			လူဦးရေ		စုစုပေါင်း	မှတ်ချက်
	ကျား	မ	ချမ်းသာ	အဆင်ပြေ	အဆင်မပြေ	ကျား	မ		
၁	✓		✓			၅	၂	၇	
၂	✓			✓		၄	၂	၆	
၃	✓				✓	၂	၀	၂	
၄	✓			✓		၃	၆	၉	
၅	✓				✓	၃	၃	၆	
၆	✓				✓	၅	၃	၈	
၇		✓			✓	၂	၂	၄	
၈	✓			✓		၃	၅	၈	
၉	✓				✓	၃	၀	၃	
၁၀		✓			✓		၂	၂	
၁၁	✓				✓	၃	၅	၈	
၁၂	✓				✓	၆	၃	၉	
၁၃	✓				✓	၂	၄	၆	
၁၄	✓				✓	၃	၃	၆	
၁၅	✓				✓	၂	၂	၄	
၁၆		✓			✓		၄	၄	
၁၇	✓			✓		၀	၂	၂	
၁၈	✓				✓	၅	၃	၈	
၁၉	✓			✓		၃	၃	၆	
၂၀	✓				✓	၁	၁	၂	
၂၁	✓		✓			၅	၅	၁၀	
၂၂	✓		✓			၀	၁	၁	

ကျား = ၃၅ မ = ၃၀

စုစုပေါင်း = ၁၄

ကျေးဇူးတင်အပ်ချက်များ  
ပြည်ထောင်စုအုပ်ချုပ်ရေးဦးစီးဌာန  
သယံဇာတနှင့်သဘာဝပတ်ဝန်းကျင်ထိန်းသိမ်းရေး ဝန်ကြီးဌာန



ဥစ္စာဓန ကြွယ်ဝမှု ဇယား

ဆွေးနွေးခြင်း နှင့် ဆန်းစစ်ခြင်း

- ကျေးရွာတွင် အဆင်မပြေသော နိမ့်ထောင်စု < ၄၈ > ဦး
- ကျေးရွာတွင် အဆင်ပြေသော နိမ့်ထောင်စု < ၅၅ > ဦး
- ကျေးရွာတွင် ချမ်းသာသော နိမ့်ထောင်စု < ၇ > ဦး

□ အဆင်မပြေသော အကြောင်းမှာ နေ့စား၊ ကျွဲစား၊ လှော်ငန်းများ သာ လှော်ဆောင်ရသောကြောင့် မှီခိုရင်းငွေ မရှိခြင်း၊ ကလေးများ ခြင်း၊ ကလေးများအား မူလတန်းအဆင့်ထိသာ ကျောင်းထားနိုင်ခြင်း။

□ အစီအစဉ်ရေးဆွဲရာတွင် ဆင်းရဲနွမ်းပါးသူများ၏ အားလပ်ချိန်တွင် အစီအစဉ်ရေးဆွဲပြီး သူတို့တင်ပြသော လိုအပ်ချက်များကို ကလေး ထား ဝတ်စားပေးခြင်း။

□ လမ်းဖောက်လုပ်ခြင်း၊ လှော်ငန်းများသည် လုပ်အားခရရှိပြီး ဝင်ငွေရလာမည်။ ကျေးရွာအုပ်စုတွင် ဆေးပေးခန်းများရှိခြင်းကြောင့် ဝေးလံသောနေရာသို့ မသွားရဘဲ ငွေကုန်ကျခန့်နည်းပါးလာမည်။ ရေရရှိရေး လှော်ငန်းများ ကြောင့် ကလေးများ ရေဝယ်ရန် အချိန်ကျွေးကွယ်ပြီး စာသင်ကြားရန် အချိန်မရှိခြင်းများ ဖြစ်ပေါ်လာပါမည်။



# အသိချက်ခွင်ပြင် ပြုလုပ်ရေး

၂၀၁၀-၂၀၁၁  
၆၀၀၅၅၅၇

အကြောင်း  
အရာ

အခြေခံ

အခြေခံ

အခြေခံ

အခြေခံ

အခြေခံ

အခြေခံ

အခြေခံ

အခြေခံ

အခြေခံ

အခြေခံ

အခြေခံ

အခြေခံ

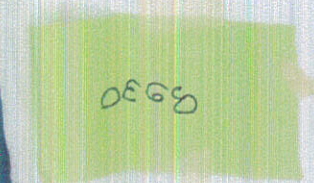
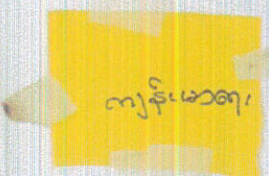

မြန်မာနိုင်ငံ  
ကျန်းမာရေး  
အခြေခံ













ပိုင်ဆိုင်မှု ဆန်းစစ်ခြင်း

ဆွေးနွေးခြင်း နှင့် ဆန်းစစ်ခြင်း

- မွေးမြူရေး၊ ပန်းဂုံ၊ လက်ဝဲဖက်၊ ရေကန်၊ ဘုန်းကြီးကျောင်း၊ စာသင်ကျောင်း၊ ထန်းတက်၊ ထန်းညွှန်ချက်၊ ဆံပင်ရှင်း၊ စသည့် နဂါးအဖြစ်များကို အမျိုးသားများသုံးစွဲ
- စက်ချုပ်၊ ရေကန်၊ ဘုန်းကြီးကျောင်း၊ စာသင်ကျောင်း၊ ထန်းညွှန်ချက်၊ ဆံပင်ရှင်း၊ စသည့် နဂါးအဖြစ်များကို အမျိုးသမီးများသုံးစွဲ
- ပြုပြင်ခြင်း၊ ဆုံးဖြတ်၊ ထိန်းချုပ်ခြင်းတို့ကို အမျိုးသားများပြုလုပ်ကြသည်။
- အမျိုးသမီးများအား ဆုံးဖြတ်ချက်ချခြင်း၊ အကောင်အထည်ဖော်ဆောင်ရွက်ခြင်းတို့တွင် အမျိုးသားများနှင့် တန်းတူဆွေးနွေးခြင်းဖြင့် ပစ္စည်းများ တန်းတူအသုံးပြုကြောင်း သိရှိနိုင်သည်။



# ပင်းပုံစံဆုံးသတ်ချက်

၃.၁.၂၀၀၇

လေးကျော်ကန်ရွာ

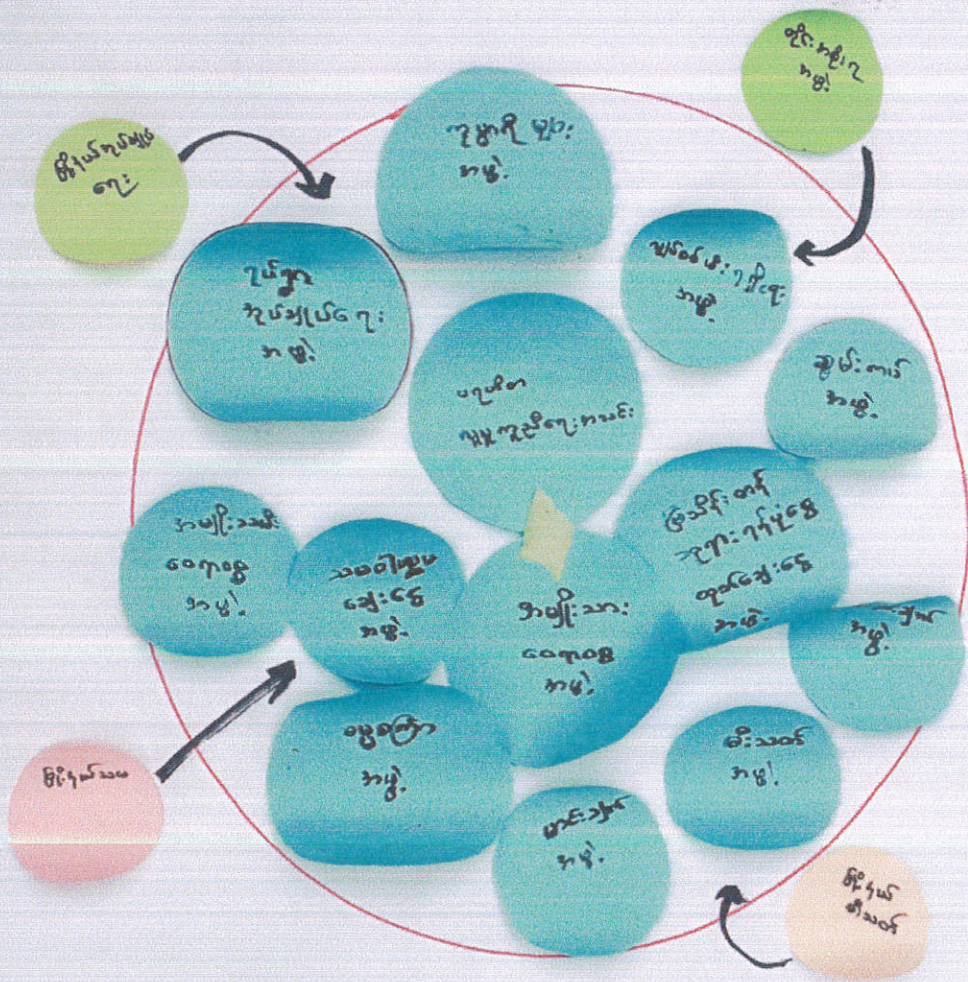

- ၁။ အရှေ့အလယ်ပိုင်း  
 ၂။ အရှေ့အနောက်ပိုင်း  
 ၃။ အရှေ့အလယ်ပိုင်း  
 ၄။ အရှေ့အနောက်ပိုင်း  
 ၅။ အရှေ့အလယ်ပိုင်း  
 ၆။ အရှေ့အနောက်ပိုင်း  
 ၇။ အရှေ့အလယ်ပိုင်း  
 ၈။ အရှေ့အနောက်ပိုင်း







# ပင်ကုဒ်အိမ်သုံးသင်ကြားခြင်း

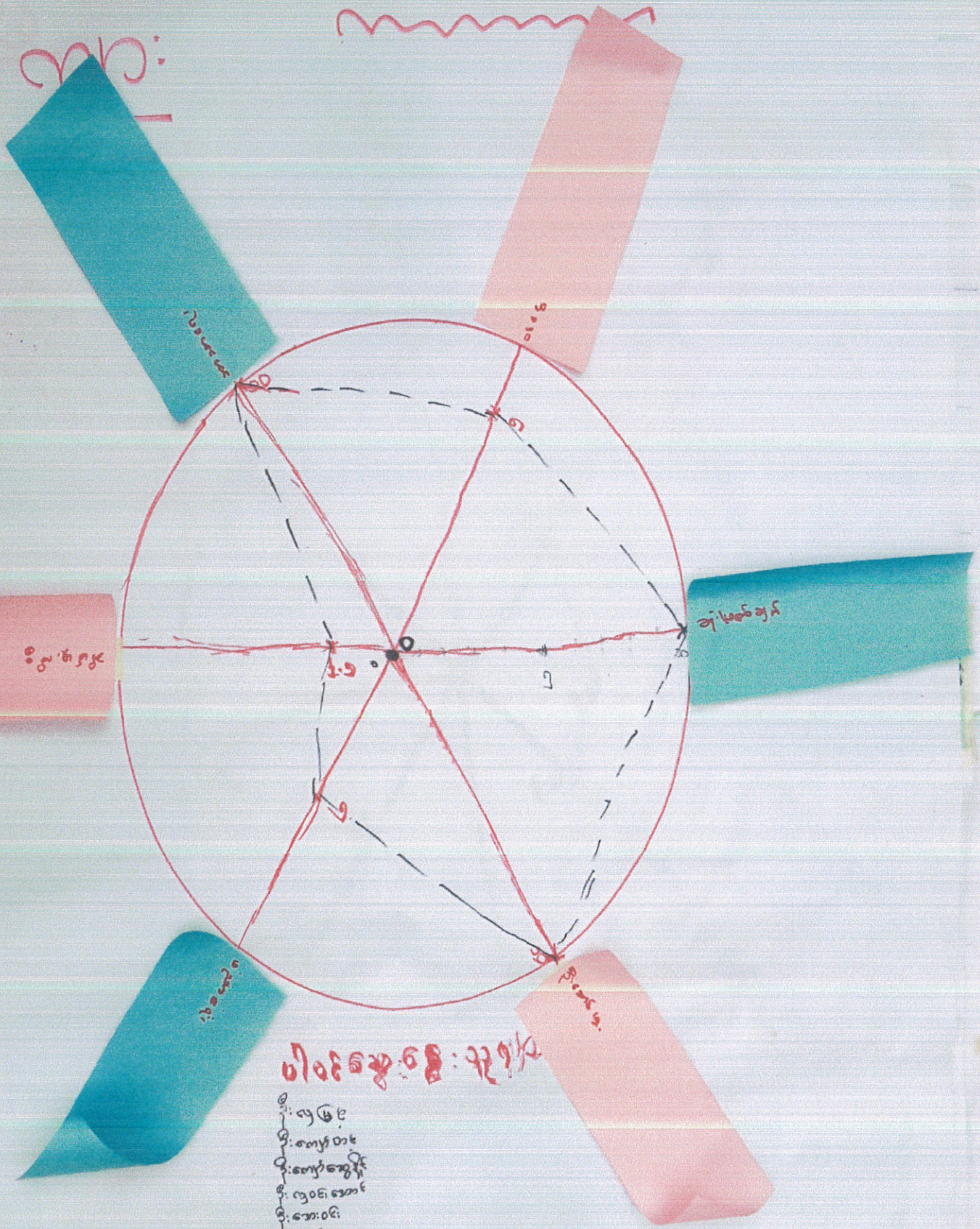

၁။ အိမ်

၂။ အိမ်

၃။ အိမ်

၄။ အိမ်

၅။ အိမ်

၆။ အိမ်

၇။ အိမ်

## အိမ်အိမ်အိမ်အိမ်

- ၁။ အိမ်
- ၂။ အိမ်
- ၃။ အိမ်
- ၄။ အိမ်
- ၅။ အိမ်
- ၆။ အိမ်
- ၇။ အိမ်
- ၈။ အိမ်
- ၉။ အိမ်
- ၁၀။ အိမ်
- ၁၁။ အိမ်
- ၁၂။ အိမ်



# ပင်ကိုရေးသုံးသပ်ခြင်း

လေ့ကျင့်ရေး

၁၃၇၀

၁. ၃. ၂၀၁၇

၆

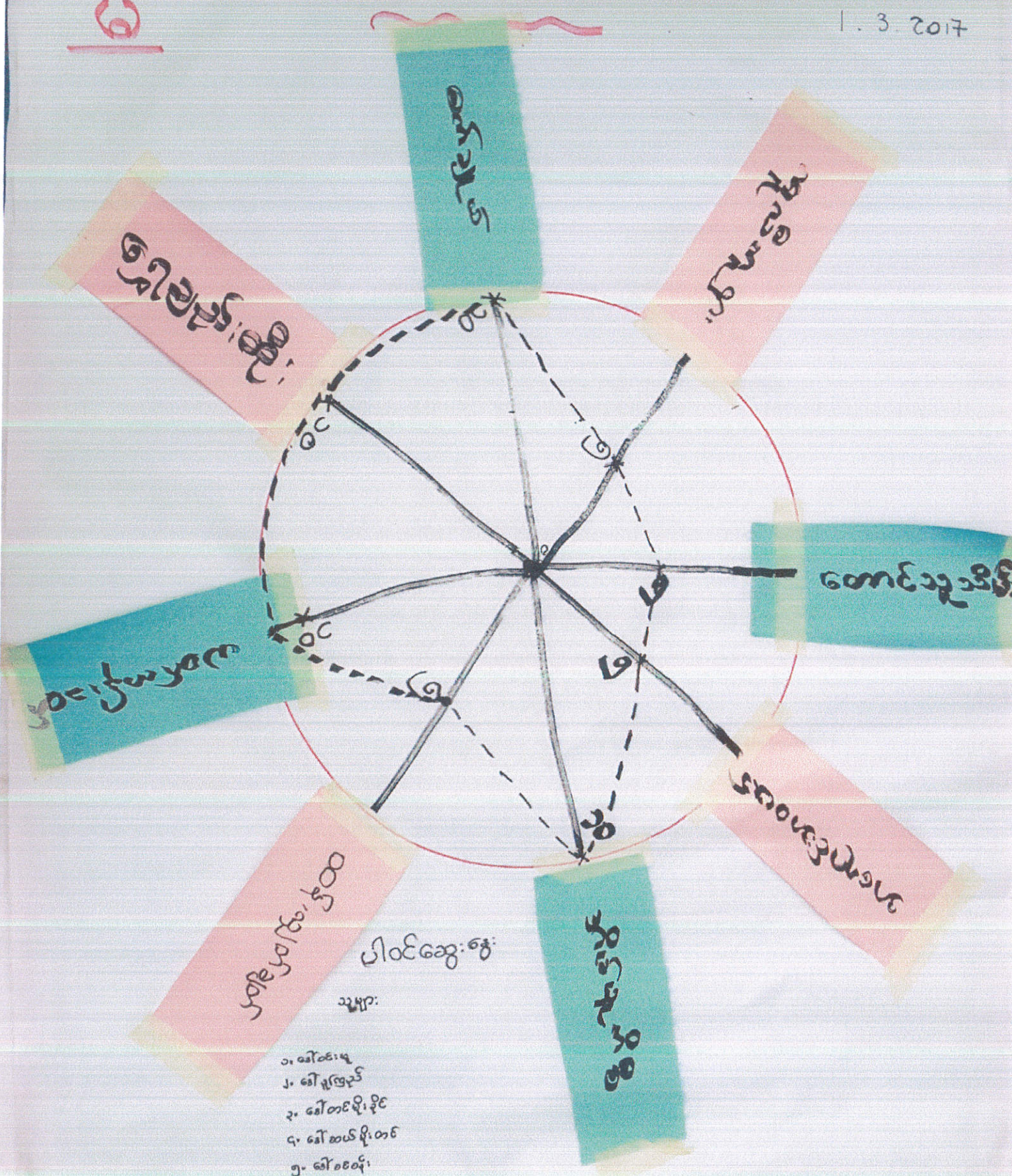

ပါဝင်ဆွေးနွေး

သမား

- ၁။ အိမ်ထောင်ရေး
- ၂။ အိမ်ထောင်ရေး
- ၃။ အိမ်ထောင်ရေး
- ၄။ အိမ်ထောင်ရေး
- ၅။ အိမ်ထောင်ရေး
- ၆။ အိမ်ထောင်ရေး
- ၇။ အိမ်ထောင်ရေး
- ၈။ အိမ်ထောင်ရေး
- ၉။ အိမ်ထောင်ရေး
- ၁၀။ အိမ်ထောင်ရေး



လေးဒေါင်းတစ်ကျော့ကျော့

ပင်ကူအိမ်သုံးဝတ်ခြင်း

ဆွေးနွေးခြင်း နှင့် စာနိဂုံးဝတ်ခြင်း

□ အမျိုးသမီးများ၏ လူပုဂ္ဂိုလ်ခွင့် ၊ ဆုံးဖြတ်ချက်ချခွင့် ၊ ပါဝင်ခွင့် ၊ အားနည်းသည့် ၊ ဥပမာ - အမျိုးသားများ၏ ပါဝင်ဆုံးဖြတ်ခွင့် သည့် အများဆုံးဖြစ်ပြီး အမျိုးသမီးများသည် နည်းနေတက်ပြီး အိမ်တွင်း မှ တွင်သာ ဂုဏ်နန်း ဖြစ် ဖြစ်နေတက်သည်။

□ အမျိုးသမီးများသည် ဝင်ရောက်သော အလုပ်တွင် နည်းပြီး အိမ်ထဲတွင်သာ ရှိနေတက်ပြီး ၊ ပညာရေး ၊ အားနည်းနေခြင်း ၊ ကြောင့် ၊ မပြောဆိုရဲရာမှ ပါဝင်ခွင့် ၊ ဆုံးဖြတ်ခွင့် မရှိဘဲ ဖြစ်နေတက်သည်။

□ ကျေးဇူးတင်အားဖြင့် အမျိုးသမီး သီးသန့် အသိပညာပေး ဆွေးနွေးခြင်းများ ၊ လူပုဂ္ဂိုလ်ခွင့် နှင့် လူပုဂ္ဂိုလ်အား ချွေးတန်းတူပေးခြင်းဖြင့် ၊ ဖွံ့ဖြိုးရေး လုပ်ငန်းများ ဆောင်ရွက်ရာတွင် အမျိုးသမီးများအား လက်တွဲပေးခြင်းဖြင့် ကူညီနိုင်မည်။



# အမျိုးသားမျှော်မှန်းချက်

စော:ဒေါ်ခင်မာမာ  
၃.၀.၂၀၁၇

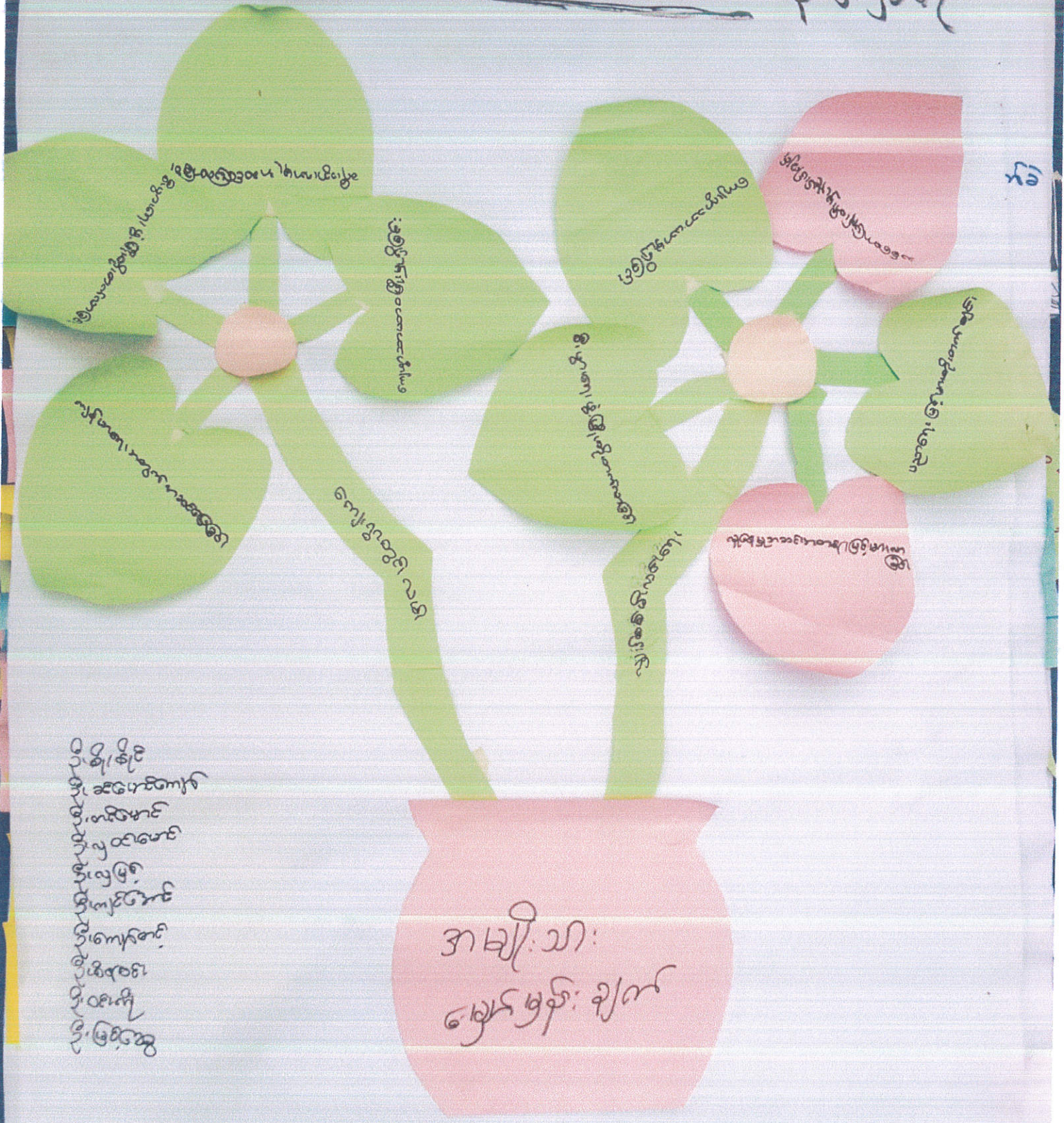

- ၀၀၀၀၀၀
- ၀၀၀၀၀၀
- ၀၀၀၀၀၀
- ၀၀၀၀၀၀
- ၀၀၀၀၀၀
- ၀၀၀၀၀၀
- ၀၀၀၀၀၀
- ၀၀၀၀၀၀
- ၀၀၀၀၀၀
- ၀၀၀၀၀၀

အမျိုးသား  
မျှော်မှန်းချက်



ကေး: ဒေါင်းကန်

ကပျိုး သမီး မြား ဇနီး မျှော်မှန်း ဥပုဏ်

လျှပ်စစ်မီး - မီး ပျိုးကူး ကိုး တာကလာမည်-

- သစ်တောပြုန်း ကီး ဖြူနည်း ပါးလာမည်-

- လမ်း သာယာလာမည်-

- လူ့မျှော်ကူး စာစာနား ဖြူသား လာမည်-

- ပခုကူး ကိုး တာကလာမည်-

စာသင် ကျောင်း ကံတိုင်း - ကျောင်း လုံခြုံလာမည်-

- ကလေး မြား ပခုကူး ကိုး တာကလာမည်-

- ကျောင်း သား / သူ့ ဝိသေသ မြား စိတ်ချမ်းသာမည်-

- ဆရာ၊ ဆရာမ မြား စိတ်ချမ်းသာမည်-

- ကျောင်း ကိုး တာကလာယာလာမည်-



# အမျိုးသမီးများ၏ကျန်းမာရေးနှင့်ဆိုင်ရာ

3.1.2017

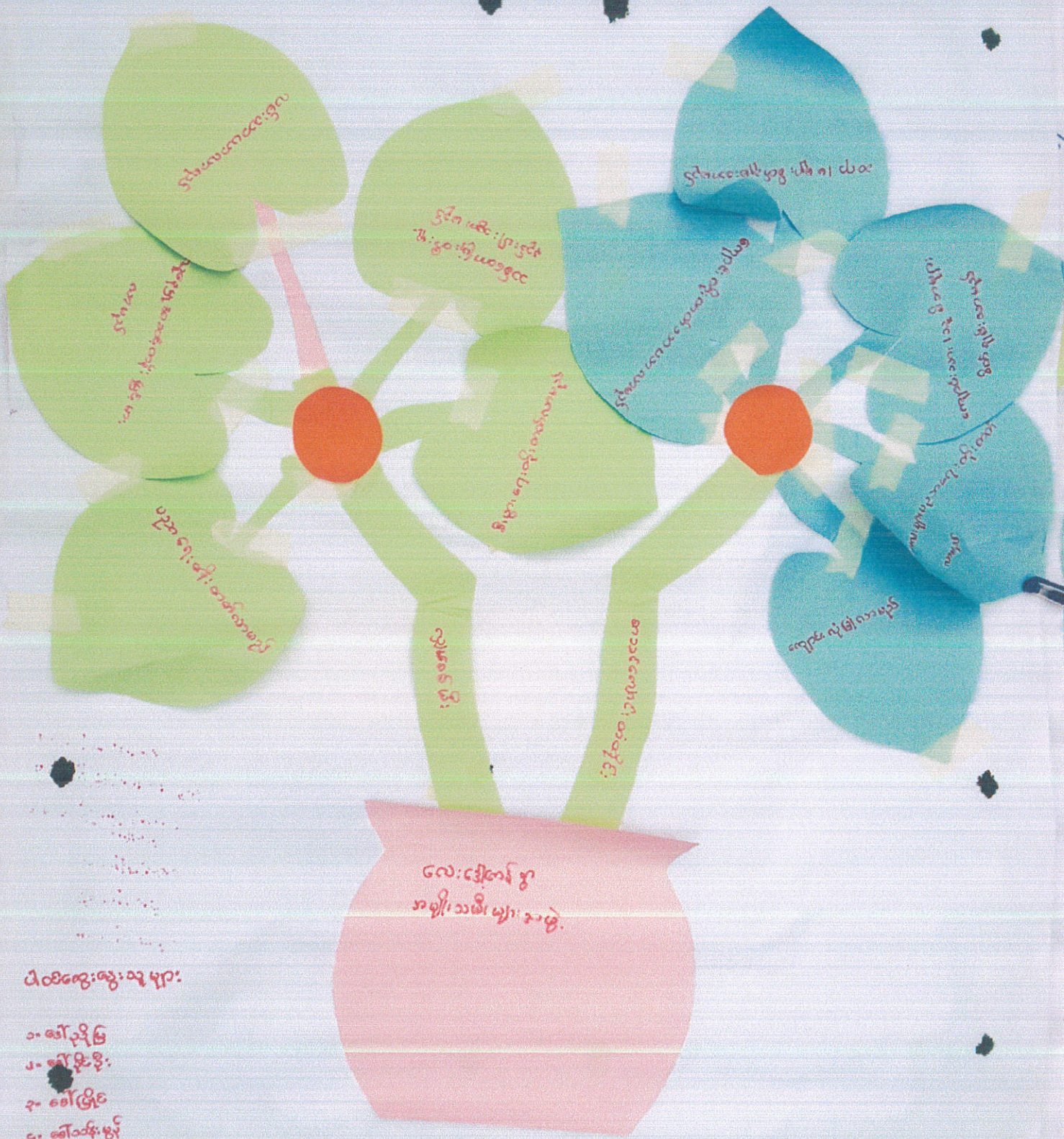

## ပါထိတွေ့ဆွေးနွေးသူများ

- ၀၀- အိမ်ထောင်ရေး
- ၀၁- အိမ်ထောင်ရေး
- ၀၂- အိမ်ထောင်ရေး
- ၀၃- အိမ်ထောင်ရေး
- ၀၄- အိမ်ထောင်ရေး
- ၀၅- အိမ်ထောင်ရေး
- ၀၆- အိမ်ထောင်ရေး
- ၀၇- အိမ်ထောင်ရေး
- ၀၈- အိမ်ထောင်ရေး
- ၀၉- အိမ်ထောင်ရေး
- ၁၀- အိမ်ထောင်ရေး



လေးဒေါင်းကန်

ကချို: သား များ မျောက်ဖြင့်: ဥယ်

- ကျေးဇူးကွေးလမ်း: - ကျေးဇူးသားပဟာဝဖြိုး ဖြစ်ခြင်း
- ခရီး: သွားလာခြင်းကွေး ဖြစ်ခြင်း
  - စီးပွား: ကျေးဇူးဖြင့်: ကို: တက်လာခြင်း
  - ကျန်းမာရေး: ကျန်းမာရေးကွေး ဖြစ်ခြင်း

- လျှပ်စစ် ဝါးလေး: ကျေးဇူး - လျှပ်စစ်ကွေး: ကွေး: မား: လာခြင်း
- ပညာရေး: ကွေး: မား: ကို: တက်လာခြင်း
  - သစ်တောဖြင့်: ကို: ဖွဲ့: နည်း: ဝါး: လာခြင်း
  - ကျေးဇူး သားပဟာ ဖြစ်ခြင်း
  - စီးပွား: ကျေးဇူးဖြင့်: ကို: တက်လာခြင်း

နောက်ဆက်တွဲ(၄) ခြားနားသောအပိုင်းများအတွက် ဦးစားပေးဖွဲ့ပြီးရေးလုပ်ငန်းစဉ် အနှစ်ချုပ်

မူရင်းသည်အား VPSC တွင်ထားရှိရပါမည်။အခြားဌာနများနှင့် ညှိနှိုင်းရန်အတွက် မိတ္တူအား TPIC သို့ပို့ရပါမည်။MIS data အနေဖြင့် သွင်းရန် မလိုအပ်ပါ။

	အဆင့်	လုပ်ငန်း	မည်သူဦးစားပေးလဲ	ကျေးဇူးတင်တာဝန်ခံသူ (သို့) အုပ်စု	ပြင်ပမှမည်သူ ထောက်ပံ့ မလဲ
အခြေခံအဆောက်အအုံ	၀	ဒီဂျစ်တယ် စီးပွားရေး	<input checked="" type="checkbox"/> မ <input checked="" type="checkbox"/> ကျား	ဦး ခင်မောင်ကျော် (ဒီဂျစ်တယ် ဌာန)	
	၂	အောက်ဆုံး ကျေးဇူး	<input checked="" type="checkbox"/> မ <input checked="" type="checkbox"/> ကျား		
	၃		<input type="checkbox"/> မ <input type="checkbox"/> ကျား		
	၄		<input type="checkbox"/> မ <input type="checkbox"/> ကျား		
	၅		<input type="checkbox"/> မ <input type="checkbox"/> ကျား		
အသက်မွေးဝမ်းကျောင်း	၀	စီးပွားရေး ဝန်ဆောင်မှု	<input checked="" type="checkbox"/> မ <input checked="" type="checkbox"/> ကျား	၇	
	၂	စီးပွားရေး ဝန်ဆောင်မှု	<input type="checkbox"/> မ <input checked="" type="checkbox"/> ကျား	၈	
	၃		<input type="checkbox"/> မ <input type="checkbox"/> ကျား		
	၄		<input type="checkbox"/> မ <input type="checkbox"/> ကျား		
	၅		<input type="checkbox"/> မ <input type="checkbox"/> ကျား		
ကျန်းမာရေးနှင့် အာဟာရ	၀	ကျန်းမာရေးနှင့် အာဟာရ	<input checked="" type="checkbox"/> မ <input checked="" type="checkbox"/> ကျား	၈	
	၂		<input type="checkbox"/> မ <input type="checkbox"/> ကျား		
	၃		<input type="checkbox"/> မ <input type="checkbox"/> ကျား		
	၄		<input type="checkbox"/> မ <input type="checkbox"/> ကျား		
	၅		<input type="checkbox"/> မ <input type="checkbox"/> ကျား		
ပညာရေး	၀	ပညာရေး	<input checked="" type="checkbox"/> မ <input checked="" type="checkbox"/> ကျား	၈	
	၂		<input type="checkbox"/> မ <input type="checkbox"/> ကျား		
	၃		<input type="checkbox"/> မ <input type="checkbox"/> ကျား		



		<input type="checkbox"/> Թ		
		<input type="checkbox"/> Կրք:		
Գ		<input type="checkbox"/> Թ		
Ձ		<input type="checkbox"/> Կրք:		
Ինքնաշարժ:	Օ	ՕՆԵՂԻ ԱԶԽ	<input type="checkbox"/> Թ <input checked="" type="checkbox"/> Կրք:	ՕՆԵՂԻ ԱԶԽ ԿՐՔ ԻՑ ԻՆՏԵՐՆԱԿԱՆ
	Ս	ՍԿԼԻՆԱ ԱԶԽ	<input checked="" type="checkbox"/> Թ <input type="checkbox"/> Կրք:	ՍԿԼԻՆԱ ԱԶԽ
	Բ	ՊՐԵՄԻԱ ԱԶԽ	<input checked="" type="checkbox"/> Թ <input type="checkbox"/> Կրք:	Վ
	Գ		<input type="checkbox"/> Թ <input type="checkbox"/> Կրք:	
	Ձ		<input type="checkbox"/> Թ <input type="checkbox"/> Կրք:	



ပုံစံ - ၈ - ၁ ကျေးရွာအခြေခံအချက်အလက်များ (Form PC 1)

လမ်းညွှန်ချက်၊ ကျေးရွာတစ်ရွာသို့ ပထမဆုံးမိတ်ဆက်ခရီး သွားရောက်သောအခါ လူထုစည်းရုံးရေးမှူးသည် ကျေးရွာ ခေါင်းဆောင်များအား ကျေးရွာအချက်အလက်များကို မေတ္တာရပ်ခံ၍ တောင်းခံရသည်။ ဤအချက်အလက်များကို စီမံကိန်း မိတ်ဆက်အစည်းဝေးမတိုင်မီတောင်းခံရမည်။ စီမံကိန်းမိတ်ဆက်အစည်းဝေးတွင် လူထုစည်းရုံးရေးမှူးသည် ဤအချက်အလက် များအား စစ်ဆေးပြီး မှန်ကန်အောင်ပြုလုပ်ရမည်။ ပြီးနောက်တွင် လူထုစည်းရုံးရေးမှူးမှ သတင်းအချက်အလက်ထံသို့ Tablets မှ တဆင့် ဖြည့်သွင်းရမည်။

ကျေးရွာအုပ်ချုပ်ရေးမှူး အမည် <u>ဦးစွဲ-စိုင်း</u>	ကျေးရွာအုပ်ချုပ်ရေးမှူး၏ ဖုန်းနံပါတ် <u>၀၉-၇၉၁၄၁၆၇၅၀</u>	လူထုစည်းရုံးရေးမှူး၏ အမည်
ပြည်နယ်၊တိုင်းဒေသကြီး၊ မြို့နယ် <u>၁၁</u> ၊ <u>မြို့နယ်</u>	ကျေးရွာအုပ်စု <u>၂၅၅</u>	ကျေးရွာ <u>လေးထောင့်ကျ</u>

က။ လူဦးရေ

လူမျိုးစု	အိမ်ထောင်စုအရေအတွက်	ကိုးကွယ်သည့်ဘာသာ	အိမ်ထောင်စုအရေအတွက်
လူမျိုးစု (၁) <u>မြန်မာ</u>	<u>၁၁၀</u>	ဘာသာ (၁) <u>ဗုဒ္ဓ</u>	<u>၁၁၀</u>
လူမျိုးစု (၂) -----		ဘာသာ (၂) -----	
လူမျိုးစု (၃) -----		ဘာသာ (၃) -----	
လူမျိုးစုရော -----		ဘာသာရော -----	
	အရေအတွက်		
မသန်စွမ်းသူများ			
သက်ကြီးရွယ်အိုများ (၆၅ နှစ် နှင့် အထက်)			
စစ်ဘေးရှောင်			

	အမျိုးသား (အရေအတွက်)	အမျိုးသမီး (အရေအတွက်)
လူဦးရေ <u>၆၆၁</u>	<u>၃၂၁</u>	<u>၃၄၀</u>
လူမျိုးစု (၁)-----		
လူမျိုးစု (၂)-----		
လူမျိုးစု (၃)-----		
အိမ်ထောင်ဦးစီး		

(ခ) အခြေခံအဆောက်အအုံ အသုံးအဆောင်များ

စာသင်ကျောင်း	အမှတ် ခြစ်ပါ	ကျန်းမာရေး	အမှတ် ခြစ်ပါ	ဘာသာရေး အဆောက် အအုံများ	အမှတ် ခြစ်ပါ
အထက်တန်းကျောင်း	<input type="checkbox"/>	ဆေးရုံ	<input type="checkbox"/>	စေတီ	<input checked="" type="checkbox"/>
အလယ်တန်းကျောင်း	<input type="checkbox"/>	ကျန်းမာရေးဌာန	<input type="checkbox"/>	ဘုန်းကြီးကျောင်း	<input checked="" type="checkbox"/>
မူလတန်းကျောင်း	<input checked="" type="checkbox"/>	ကျန်းမာရေးဌာနခွဲ	<input type="checkbox"/>	ဟိန္ဒူဘုရားကျောင်း	<input type="checkbox"/>
မူကြိုကျောင်း	<input type="checkbox"/>	ဆေးပေးခန်း	<input type="checkbox"/>	ခရစ်ယာန်ကျောင်း	<input type="checkbox"/>





အခြား	<input type="checkbox"/>	အခြား	<input type="checkbox"/>	ဗလီ	<input type="checkbox"/>
				အခြား	<input type="checkbox"/>
မှတ်ချက်		မှတ်ချက်		မှတ်ချက်	

(ဂ) ကျွမ်းကျင်သူများမှတ်တမ်း (ကျေးရွာတွင်နေထိုင်သော သို့မဟုတ် တခြားရွာမှလာရောက်သော ကျွမ်းကျင်သူများ)

(၁) စာသင်ကျောင်း			(၂) ကျန်းမာရေး			(၃) လက်မှုပညာရှင်		
	ရွာတွင်နေထိုင်သူ	အခြားရွာမှလာသူ		ရွာတွင်နေထိုင်သူ	အခြားရွာမှလာသူ		ရွာတွင်နေထိုင်သူ	အခြားရွာမှလာသူ
မူလတန်းပြဆရာ/မ	<input type="checkbox"/>	<input checked="" type="checkbox"/>	ဆရာဝန်	<input type="checkbox"/>	<input type="checkbox"/>	လက်သမား	<input checked="" type="checkbox"/>	<input checked="" type="checkbox"/>
အထက်တန်းပြဆရာ/မ	<input type="checkbox"/>	<input type="checkbox"/>	လက်ထောက်ကျန်းမာရေးမှူး	<input type="checkbox"/>	<input checked="" type="checkbox"/>	ပန်းရံ	<input checked="" type="checkbox"/>	<input checked="" type="checkbox"/>
မူလတန်းပြဆရာ/မ	<input checked="" type="checkbox"/>	<input type="checkbox"/>	အမျိုးသမီးကျန်းမာရေးဆရာမ	<input type="checkbox"/>	<input checked="" type="checkbox"/>	လျှပ်စစ်ကျွမ်းကျင်၊ မီးသမား	<input checked="" type="checkbox"/>	<input checked="" type="checkbox"/>
မူကြိုဆရာ/မ	<input type="checkbox"/>	<input type="checkbox"/>	သားဖွားဆရာမ	<input type="checkbox"/>	<input checked="" type="checkbox"/>	ရေပိုက်သွယ်သူ	<input checked="" type="checkbox"/>	<input checked="" type="checkbox"/>
အခြား	<input type="checkbox"/>	<input type="checkbox"/>	ပြည်သူ့ကျန်းမာရေးလုပ်သား	<input type="checkbox"/>	<input type="checkbox"/>	စက်ပြင်ဆရာ	<input checked="" type="checkbox"/>	<input checked="" type="checkbox"/>
မှတ်ချက်			မှတ်ချက်			မှတ်ချက်		

(ဃ) ကျေးရွာသို့ ရောက်ရှိနိုင်သည့် လမ်းအခြေအနေ / ကျေးရွာတစ်ရွာသည် ၎င်း၏ ကျေးရွာအုပ်စုနှင့် ဆက်သွယ်ထားသော လမ်းအခြေအနေ (အောက်ပါတို့ကိုဝိုင်းပါ)

ကျောက်ကြမ်းလမ်း      ကတ္တရာလမ်း      ကွန်ကရစ်လမ်း      မော်တော်ဆိုင်ကယ်လမ်း  
 ကျောက်ခင်းလမ်း      မြေသားလမ်း      လူသွားလမ်း      အခြား \_\_\_\_\_

(င) ကျေးရွာဖွံ့ဖြိုးမှုစီမံချက်

- (၁) လူထုဗဟိုပြုစီမံကိန်းမစတင်မီ ဤကျေးရွာတွင်ကျေးရွာဖွံ့ဖြိုးမှု စီမံချက်ရှိခဲ့ပါသလား? ပိုင်းပါ  
ရှိပါသည်/မရှိပါ/မသိပါ
- (၂) ရှိခဲ့ပါလျှင် ဤစီမံချက်ကို မည်သည့် ခုနှစ်တွင်ပြင်ဆင်ခဲ့ပါသနည်း? နှစ်-----/မသိပါ
- (၃) ဤစီမံချက်ကို မြို့နယ်မှအတည်ပြုခဲ့ပါသလား? ပြုခဲ့ပါသည်/မပြုခဲ့ပါ/မသိပါ

(စ) ခရီးအကွာအဝေး

- (၁) ဤကျေးရွာ၏ဗဟိုမှ ၎င်းကျေးရွာအုပ်စု၏ဗဟိုအထိ ခရီးမိုင်မည်မျှကွာဝေးသနည်း? မိုင်-----/မသိပါ
- (၂) ဤကျေးရွာမှ ၎င်းကျေးရွာအုပ်စုဗဟိုအထိ သွားလာရာတွင်ကြာမြင့်သည့်အချိန်။

ခြောက်သွေ့ရာသီတွင်ကြာချိန် --- (၂) မိနစ် --- ထော်လာဂျီ/မော်တော်ဆိုင်ကယ်/ခြေလျှင်/လား/မော်တော်ဘုတ်/  
 အခြား -----  
 မိုးရာသီတွင်ကြာချိန် --- (၄) မိနစ် --- ထော်လာဂျီ/မော်တော်ဆိုင်ကယ်/ခြေလျှင်/လား/မော်တော်ဘုတ်/  
 အခြား -----

(ဆ) ပတ်ဝန်းကျင်ဆိုင်ရာ သဘာဝဘေးအန္တရာယ်

ဤကျေးရွာတွင် ရေကြီးခြင်းကဲ့သို့ သဘာဝဘေးအန္တရာယ်ကျရောက်ဖူးခြင်း ရှိပါသလား။

- မရှိပါ
- ရှိပါသည်

ရှိလျှင်ဖော်ပြပါ --- (၁၀) မိုင် (၂၀၁၆) ဒီဇင်ဘာ (၄) ဒီဇင်ဘာ  
 အဖွဲ့ အဖွဲ့ အဖွဲ့ အဖွဲ့



(ဇ) ကျေးရွာတွင် ဖွဲ့စည်းထားသော အဖွဲ့အစည်းများ

လူထုဗဟိုပြုစီမံကိန်းမတိုင်မီ ဤကျေးရွာတွင် ကျေးရွာဖွံ့ဖြိုးရေးအတွက် အစိုးရ (သို့) ရွာသားများကိုယ်တိုင်(သို့) စီမံကိန်းတစ်ခုခုမှ ဖွဲ့စည်းထားသည့် အဖွဲ့အစည်းများရှိပါသလား။

(၁) သမဝါယမ အသင်း

(၂) -----

ကျေးရွာခေါင်းဆောင်

အမည်  
စွစိန်

၃.၁.၂၀၁၆

လက်မှတ်

နေ့စွဲ

လူထုစည်းရုံးရေးမှူး

အမည်  
Kay Thi Win

Kay Thi Win

လက်မှတ်

၃.၁.၂၀၁၆

နေ့စွဲ

၃.၁.၂၀၁၆





ပုံစံ - ၈ - ၂ - စီမံကိန်းစက်ဝန်းအချိန်ဇယား (PC 2)

လမ်းညွှန်ချက်။ သက်ဆိုင်ရာလူထုစည်းရုံးရေးမှူး/လက်ထောက်နည်းပညာနည်းပညာမှူးများမှ စီမံကိန်းစက်ဝန်းအဆင့်တစ်ခုစီပြီးစီးတိုင်း ကျေးရွာနှင့် ကျေးရွာအုပ်စုအတွက် ဤပုံစံကို ဖြည့်သွင်းရမည်။			
စည်းရုံးရေးမှူး/ဝန်ထမ်း အမည် Kay Thi win			
နေ့စွဲ	3.2.17	စက်ဝန်းအားအမှတ်ခြိပ်ပါ <input type="checkbox"/> စက်ဝန်း(၁) <input type="checkbox"/> စက်ဝန်း(၂) <input type="checkbox"/> စက်ဝန်း(၃) <input type="checkbox"/> စက်ဝန်း (၄)	
ပြည်နယ်/တိုင်း	မန္တလေး	မြို့နယ်	ကျေးရွာအုပ်စု
	ကျောက်တိုင်		ကျေးရွာ မေးမြန်းကျိပ်

စီမံကိန်းဆောင်ရွက်မှုအဆင့်များ	နေ့စွဲ		အစည်းအဝေးတွင်တက်ရောက်သူအရေအတွက်			
	စတင်သည့်နေ့	ပြီးဆုံးသည့်နေ့	အမျိုးသားအရေအတွက်	အမျိုးသမီးအရေအတွက်	အိမ်ထောင်စုအရေအတွက်	လူမျိုးစုတက်ရောက်သူအရေအတွက်နှင့် လူမျိုးစုအမည်
၁။ ကျေးရွာစီမံကိန်း မိတ်ဆက်အစည်းအဝေး	3-2-17	3-2-17	24	60	84	84   မန္တ
၂။ ကျေးရွာဖွံ့ဖြိုးရေး စီမံချက်ရေးဆွဲခြင်း အစည်းအဝေး	4-2-17	4-2-17	25	58	84	84   မန္တ
၃။ ကျေးရွာအုပ်စု လုပ်ငန်းဆုံးဖြတ်ချက်ချသည့် အစည်းအဝေး						
၄။ မြို့နယ်အဆင့် စီမံကိန်းရေးဆွဲရေး နှင့် အကောင်အထည်ဖော်ရေးကော်မတီ၏ စီမံကိန်း သုံးသပ်မှု အစည်းအဝေး			မလို	မလို	မလို	မလို
၅။ မြို့နယ် စီမံကိန်းရေးဆွဲရေး နှင့် အကောင်အထည်ဖော်ရေး ကော်မတီ၏ဆုံးဖြတ်မှုကို ရွာသို့ အသိပေးအကြောင်းကြားသည့် အစည်းအဝေး						
၆။ စီမံကိန်းလုပ်ငန်းစွဲစီမံချက်ရေးဆွဲခြင်း အစည်းအဝေး						
၆.၁။ စီမံကိန်းလုပ်ငန်း အကောင်အထည်ဖော်ရေးအစီအစဉ် ရေးဆွဲခြင်း						



လထုတ်ပြန်ချက်၊ စီမံကိန်း၊ စီမံကိန်းလက်စွဲ အပိုင်း - (၃) - ၂၉.၁၀.၂၀၁၆

၆.၂။ ဝယ်ယူရေးအစီအစဉ် ရေးဆွဲခြင်း						
၆.၃။ ဘဏ္ဍာရေးကုန်ကျမှု လျာထားအစီအစဉ် ရေးဆွဲခြင်း						
၆.၄။ ပြင်/ထိန်းအစီအစဉ် ရေးဆွဲခြင်း						
၇။ စီမံကိန်းလုပ်ငန်းခွဲ တိုးတက်မှု စောင့်ကြည့်အစည်းအဝေး						
၇.၁။ အစည်းအဝေး ပထမအကြိမ်						
၇.၂။ အစည်းအဝေး ဒုတိယအကြိမ်						
၇.၃။ အစည်းအဝေး တတိယအကြိမ်						
၈။ စီမံကိန်းလုပ်ငန်းခွဲ အပြီးသတ်စစ်ဆေးခြင်း အစည်းအဝေး						
၉။ လူထုစစ်ဆေးပွဲအစည်းအဝေး						





ပုံစံ - ၈ - ၃ ကျေးရွာဖွံ့ဖြိုးရေး ဦးစားပေးအစီအစဉ် (Form PC 3)

လမ်းညွှန်ချက်၊ အဆင့်(၃) ကျေးရွာမျှော်မှန်းချက်အစည်းအဝေး ပြီးဆုံးသောအခါ ကျေးရွာစီမံကိန်း အထောက်အကူပြု ကော်မတီသည် လူထုစည်းရုံးရေးမှူးအကူအညီဖြင့် ဤပုံစံကိုပြည့်စုံအောင် ဖြည့်သွင်းရမည်။

လူထုစည်းရုံးရေးမှူး/ဝန်ထမ်း အမည် Kay Thi Win  
 နေ့စွဲ 3.1.2017 စက်ဝန်းအား အမှတ်ခြစ်ပါ (✓) □ စက်ဝန်း(၁)  
 □ စက်ဝန်း(၂) □ စက်ဝန်း(၃) □ စက်ဝန်း(၄)

ပြည်နယ်/တိုင်း မန္တလေး မြို့နယ် ငါးဂွါး ကျေးရွာအုပ်စု မရဲကန်ကျေးရွာ ကျေးရွာ ပေးဒေါ်ဇိုက်  
 က။ အခက်အခဲအတားအဆီးများအားဆွေးနွေးခြင်း - ယခုလက်ရှိအခြေအနေတွင် ဤကျေးရွာဖွံ့ဖြိုးတိုးတက်ရေးအတွက် အဓိက အခက်အခဲအတားအဆီးများသည် မည်သည်များဖြစ်ပါသနည်း။ (အမျိုးသား/သမီး အနည်းဆုံးအခက်အခဲ ၅ ခုစီဖော်ပြပါ)

အမျိုးသား အဖွဲ့မှ တင်ပြသောအခက်အခဲအတားအဆီးများ		အမျိုးသမီး အဖွဲ့မှတင်ပြသောအခက်အခဲအတားအဆီးများ	
၁	ပျက်စီးစီးလင်းရေး	၁	ပျက်စီးစီး
၂	ကျေးရွာတွင်းလမ်း	၂	ဒေသခံ
၃	ကျွန်းကျေးရွာအေးစေးခန်း	၃	အလယ်ကျေးရွာ
၄	ရွာဘုံပစ္စည်းထားရှိရာနေရာမရှိ	၄	ရွာပတ်ပတ်
၅		၅	စာပေးကျောင်း တံတိုင်း

ခ။ မျှော်မှန်းခြင်း - နောင်လာမည့် ( ၅ )နှစ် အတွင်း ကျေးရွာဖွံ့ဖြိုးရေး မျှော်မှန်းလျာထားချက်များအား တင်ပြပါ။

အမျိုးသားအဖွဲ့မှ တင်ပြသောမျှော်မှန်းချက်များ		အမျိုးသမီးအဖွဲ့မှ တင်ပြသောမျှော်မှန်းချက်များ	
၁	- သစ်တောပြုန်းဖျက်မှုပျက်စီးမှုပျက်စီးမှု	၁	- သစ်တောပြုန်းဖျက်မှုပျက်စီးမှုပျက်စီးမှု
၂	မြေယာ၊ မြေယာရေးပွဲဖြိုဖျက်မှုပျက်စီးမှု	၂	မြေယာပျက်စီးမှုပျက်စီးမှုပျက်စီးမှု
၃	ရွာစင်ပင်တန်းပင်ပျက်စီးမှု	၃	- ကလေးကျေးရွာပျက်စီးမှုပျက်စီးမှု
၄	- ရွာပတ်ပတ်ပျက်စီးမှုပျက်စီးမှု	၄	ဒေသများဆုံစုံစိတ်ဖြူ၊ အရာ၊ အရာ၊ အရာ၊ စိတ်ဖြူ
၅	မြေယာရေးပွဲဖြိုဖျက်မှုပျက်စီးမှု	၅	အထူး၊ ပညာရေး၊ တိုးတက်မှုပျက်စီးမှု

ဂ။ လူထုစီမံကိန်း၏ လာမည့် ( ၃ ) နှစ်အတွက် အကျုံးဝင်သော ဦးစားပေး ဖွံ့ဖြိုးတိုးတက်မှု လုပ်ငန်း အစီအစဉ်များအားဖော်ပြပါ။

အဆင့်	ကျေးရွာအတွက် ဦးစားပေး ဖွံ့ဖြိုးတိုးတက်မှု လုပ်ငန်းစဉ်များ	အဆိုပြုသူ (အမျိုးသားများ/ အမျိုးသမီးများ/ အမျိုးသား+ အမျိုးသမီး)	ခန့်မှန်းကုန်ကျ စရိတ်	အကျိုးခံစားခွင့်ရှိသူ ခန့်မှန်းခြေ အရေအတွက်
၁	ပျက်စီးစီး	24 + 60 = 84		341 + 320 = 661
၂	ရွာဘုံပစ္စည်းထားရှိရာနေရာမရှိ	24 + 60 = 84		341 + 320 = 661
၃	ကျေးရွာတွင်းလမ်း	24 + 60 = 84		341 + 320 = 661
၄	စာပေးကျောင်း တံတိုင်း	24 + 60 = 84		341 + 320 = 661
၅	ကျွန်းကျေးရွာအေးစေးခန်း	24 + 60 = 84		341 + 320 = 661

ဃ။ လူထုစီမံကိန်း၏ လာမည့် ( ၃ ) နှစ်အတွက် အကျုံးဝင်သော ဦးစားပေး ဖွံ့ဖြိုးတိုးတက်မှု လုပ်ငန်း အစီအစဉ်များအားဖော်ပြပါ။

အဆင့်	ကျေးရွာအတွက် ဦးစားပေး ဖွံ့ဖြိုး	အဆိုပြုသူ (အမျိုးသားများ/	အခန်းကဏ္ဍ
-------	---------------------------------	---------------------------	-----------



	တိုးတက်မှု၊ လုပ်ငန်းစဉ်များ	အမျိုးသမီးများ/အမျိုးသား+ အမျိုးသမီး)	
၁			
၂			
၃			
၄			
၅			

ဥက္ကဋ္ဌ ၊ ကျေးရွာစီမံကိန်းအထောက်အကူပြုကော်မတီမှ အတည်ပြုသည်။

အမည် ----- လက်မှတ် ----- နေ့စွဲ -----







ပုံစံ - ၄ ကျေးရွာအုပ်စုစီမံကိန်းလုပ်ငန်းခွဲရွေးချယ်ခြင်းပုံစံ (Form PC 4)

လမ်းညွှန်ချက်။ စီမံကိန်းလုပ်ငန်းခွဲရွေးချယ်မှုအစည်းအဝေးပြီးနောက်တွင် ကျေးရွာအုပ်စုမှ CF/TFတို့၏ အကူအညီရယူ၍ ကျေးရွာစီထောက်ကော်မတီမှ လက်မှတ်ရေးထိုးပြီး အဆိုပါပုံစံအား ပြည့်စုံအောင်ဖြည့်သွင်းရမည်။ ဤပုံစံအား ပြည့်စုံစွာဖြည့်သွင်းပြီးပါက ကျေးရွာအုပ်စုဖွံ့ဖြိုးတိုးတက်ရေးစီမံချက်တွင် TPIC သို့ ပေးပို့ရန်အတွက် နောက်ဆက်တွဲအဖြစ် ထားရှိရမည်။ CF မှ ကျေးရွာတစ်ရွာချင်းစီ၏ စီမံကိန်းလုပ်ငန်းခွဲဆိုင်ရာ အချက်အလက်များကို MIS သို့ ထည့်သွင်းရမည်။ (ယခုနှစ်စီမံကိန်းလုပ်ငန်းခွဲ မလုပ်ကိုင်သော ကျေးရွာများ မပါဝင်ပါ။)

ကျေးရွာစည်းရုံးရေးမှူး/ဝန်ထမ်းအမည်

နေ့စွဲ

စက်ဝန်းအားအမှတ်ခြစ်ပေးပါ။ (✓) □စက်ဝန်း(၁) □စက်ဝန်း(၂) □စက်ဝန်း(၃) □စက်ဝန်း(၄)

ပြည်နယ်/တိုင်း

မြို့နယ်

ကျေးရွာအုပ်စု

ကျေးရွာအမည်	ဆောင်ရွက်မည့် လုပ်ငန်းများ	အတိုင်းအတာ	ခန့်မှန်း တိုက်ရိုက် အကျိုးခံစားခွင့် ရှိသူများ	အဆိုပြုတင်ပြသူ	ခန့်မှန်းကုန်ကျစရိတ်			
					စီမံကိန်းမှ ထည့်ဝင်မှု	ကျေးရွာမှ ထည့်ဝင်မှု	အခြားထည့်ဝင်မှု (ဖော်ပြပါ) ထည့်ဝင်ငွေ   အမည်/အဖွဲ့	စုစုပေါင်း
				<input type="checkbox"/> ကျား <input type="checkbox"/> မ <input type="checkbox"/> ကျား+ မ				
				<input type="checkbox"/> ကျား <input type="checkbox"/> မ <input type="checkbox"/> ကျား+ မ				
				<input type="checkbox"/> ကျား <input type="checkbox"/> မ <input type="checkbox"/> ကျား+ မ				
				<input type="checkbox"/> ကျား <input type="checkbox"/> မ <input type="checkbox"/> ကျား+ မ				
				<input type="checkbox"/> ကျား <input type="checkbox"/> မ <input type="checkbox"/> ကျား+ မ				

ရာထူး ကျေးရွာအုပ်စု စီ/ထောက်ကော်မတီ ဥက္ကဋ္ဌ အမည် လက်မှတ် ရက်စွဲ

အစည်းအဝေးမှတ်တမ်း

ကျေးရွာ- ရွာ၊ ဒေါ်နီ၊ ကန်

နေရာ- နယ်လမ်းဝေး၊ အရှေ့၊ ဝေး၊ မကွေး

အချိန်- ၉.၃၀ အင်္ဂါ

နေ့စွဲ- ၃.၂.၂၀၁၇

အကြောင်းအရာ။

။ပထမအကြိမ်အစည်းအဝေးပြုလုပ်ခြင်း

ဆွေးနွေးချက်(၁)။

။ကျေးရွာသူ၊ရွာသားများနှင့်ဝန်ထမ်းများမိတ်ဆက်ခြင်း

ဆွေးနွေးချက်(၂)။

။စီမံကိန်းအကြောင်းမိတ်ဆက်ခြင်း

(က)လူထုပဟိုပြုစီမံကိန်းအကြောင်း အားလူထုစည်းရုံးရေးမှူး

ဒေါ်ကောသိဝေ မှ ဆွေးနွေးတင်ပြသွားပါသည်။

(ခ)ရန်ပုံငွေအကြောင်း အား

ဒေါ်ကောသိဝေ မှ ဆွေးနွေးတင်ပြသွားပါသည်။

(ဂ)ကော်မတီဖွဲ့စည်းပုံအကြောင်းအား

ဒေါ်ကောသိဝေ မှ ရှင်းပြသွားပါသည်။

ဆွေးနွေးချက်(၃)။

။စေတနာ့ဝန်ထမ်းရွေးချယ်ခြင်းကို ရွာသူ/သားများမှ

ဦး စာအောင် နှင့် ဒေါ် ယုနွေ အားရွေးချယ်ခဲ့ပါသည်။

ဆွေးနွေးချက်(၄)။

။လူမှုဆန်းစစ်ခြင်း၊ PRA Tools အကြောင်းများအား

မှရှင်းလင်းပြောကြားခဲ့ပါသည်။

ဆွေးနွေးချက်(၅)။

။ရွာသူ၊ရွာသားများပါဝင်သောလူမှုဆန်းစစ်ခြင်းများပြုလုပ် ခဲ့ပါသည်။

ဆွေးနွေးချက်(၆)။

။အစည်းဝေးပြီးဆုံးကြောင်းပြောကြားခြင်း။



အစည်းအဝေးမှတ်တမ်း

ကျေးရွာ- ကေး၊ ၆၆၂၊ ၆၆၃

နေရာ- အရှေ့ဘက် ကော့ဘူရှားလမ်းအတွင်း

အချိန်- ၉.၃၀ နာရီ

နေ့စွဲ- ၄.၂.၂၀၁၇

အကြောင်းအရာ။

။ဒုတိယအကြိမ်အစည်းအဝေးပြုလုပ်ခြင်း

ဆွေးနွေးချက်(၁)။

။ကျေးရွာကော်မတီဝင်များရွေးချယ်ခြင်း

ဆွေးနွေးချက်(၂)။

။ဦးစားပေးအဆင့်သတ်မှတ်ခြင်းနှင့်စီမံကိန်းလုပ်ငန်းခွဲရွေးချယ်ခြင်း။

ဆွေးနွေးချက်(၃)။

။အစည်းအဝေးပြီးဆုံးကြောင်းပြောကြားခြင်း။

တတိယအကြိမ်အစည်းအဝေးနှင့်နည်းပညာအစည်းအဝေး

ရွာအမည်- ဝေ၊ ဒေါ. ဇ. ကုန်

နေရာ - ၅၇၇၊ ၀၈၊ ၄၀၅

နေ့စွဲ - ၉.၃.၂၀၁၇

အချိန် - ၁၀.၁၁ am

၁။ အစည်းအဝေးတက်ရောက်သူများ

ပူးတွဲပါပုဂ္ဂိုလ်များအားလုံးအစည်းအဝေးတက်ရောက်ကြပါသည်။

အကြောင်းအရာ။ ။ကျေးရွာလူထုသို့ စီမံကိန်းလုပ်ငန်းခွဲများအတည်ပြုကြောင်း အသိပေးခြင်း

ဆွေးနွေးချက်(၁) TPIC မှ ဒုတိယနှစ်စီမံကိန်း အားအတည်ပြုကြောင်း လက်ထောက်နည်းပညာမှူးမှ ကျေးရွာလူထုသို့ အသိပေးပြောကြားခြင်း။

ဆွေးနွေးချက်(၂) လက်ထောက်နည်းပညာမှူး မှဒီဇိုင်းအကြောင်းရှင်းပြခြင်း

ဆွေးနွေးချက်(၃) ဒီဇိုင်းနှင့်ပတ်သက်ပြီး နည်းပညာမှူးနှင့် ကျေးရွာလူထုတို့အပြန်အလှန် ဆွေးနွေးခြင်း

ဆွေးနွေးချက်(၄) ပတ်ဝန်းကျင်အကာအကွယ်နှင့် လူမှုအကာအကွယ်အကြောင်းရှင်းပြခြင်း

ဆုံးဖြတ်ချက်။ ။ လက်ထောက်နည်းပညာမှူး၏ဒီဇိုင်းအားကျေးရွာလူထုမှအတည်ပြုလက်ခံခြင်း အစည်းဝေး အချိန်တွင်ပြီးစီး။

ဦးခင်မောင်စိန်  
မှတ်တမ်းတင်သူ





# ကော်မတီညှိနှိုင်းအစည်းအဝေး

နေ့ရက်။            ။ ၁၅-၅-၂၀၁၇

အချိန်။            ။ နေ့လည် ၁၂:၀၀ နာရီ

နေရာ။            ။ အနောက်တောရွာဘုရားဝင်းအတွင်း

(က) အစည်းအဝေးတက်ရောက်သူများ

(၁) ဦးတင်ပိုင် (လူထုစည်းရုံးရေးမှူး)

(၂) ဦးခင်မောင်စိန် (လူထုစည်းရုံးရေးမှူး)

(၃) ဒေါ်မုံရွှေရည် (လက်ထောက်နည်းပညာမှူး)

ရည်ရွယ်ချက်။            ။ လှုပ်စစ်မီးလင်းရေးအတွက် ထပ်တိုးထောက်ပံ့ရန်ပုံငွေ ညှိနှိုင်းခွဲဝေရေး

(ခ) ဦးတင်ပိုင် ဆွေးနွေးခြင်း

(၁) ထပ်တိုးရန်ပုံငွေနှင့်ပတ်သက်ပြီး ကော်မတီဝင်များနှင့် မီးလင်းရေးကော်မတီများအားဆွေးနွေးခြင်း

(၂) ရန်ပုံငွေခွဲဝေရာတွင် တစ်အုပ်စုထဲအတွင်းမှာအတူတူနေကြသောကျေးရွာများဖြစ်သည့်အတွက် ညီညွတ်စွာဖြင့်တိုင်ပင်ဆွေးနွေးခွဲဝေကြရန်ဆွေးနွေးခြင်း

(၃) မီးလင်းရေးကော်မတီဝင်များနှင့် စီထောက်ကော်မတီဝင်များသည် ညီညွတ်စွာဖြင့် ပူးပေါင်းဆောင်ရွက်ကြရန် ဆွေးနွေးခြင်း

(၄) ကျေးရွာမှထည့်ဝင်ထားကြသော မီးလင်းရေးရန်ပုံငွေများကို စီမံကိန်းသို့လှူဒါန်းပြီး/မပြီးဆွေးနွေးခြင်း

(၅) စီမံကိန်းမှထောက်ပံ့ရန်ပုံငွေဖြင့် မီးလင်းရေးဆောင်ရွက်သောကျေးရွာများသည် မီးလင်းသည်အထိ ညီညွတ်စွာပူးပေါင်းဆောင်ရွက်ကြရန်လိုအပ်ကြောင်းဆွေးနွေးခြင်း

(၆) ကျေးရွာအသီးသီးမှ မီးလင်းရေးအတွက် ဘဏ်၌ ငွေမည်မျှစီသွင်းထားပြီးကြောင်းဆွေးနွေးခြင်း

(၇) ကျေးရွာအသီးသီးမှ မိမိတို့သွင်းထားသောမီးလင်းရေးရန်ပုံငွေများကို မည်ကဲ့သို့ဆောင်ရွက်ကြမည်ကိုဆွေးနွေးခြင်း

(ဂ) ဆက်လက်ပြီး ဦးတင်ပိုင်နှင့်ဒေါ်မုံရွှေရည်တို့မှ ထပ်တိုးရန်ပုံငွေ သိန်း ၂၂၀ ကိုကော်မတီဝင်များနှင့် ညှိနှိုင်းဆွေးနွေးပြီး ခွဲဝေကြပါသည်။ တစ်ရွာချင်းလျာထားသောရန်ပုံငွေပမာဏမှာ

စဉ်	ကျေးရွာ	လုပ်ငန်းသုံး	အသေးသုံး	စုစုပေါင်း
၁	ငွေအင်း	၄၂၂၄၀၀၀/-	၁၇၆၀၀၀/-	၄၄၀၀၀၀၀/-
၂	အနောက်တော	၄၆၂၄၀၀၀/-	၁၇၆၀၀၀/-	၄၈၀၀၀၀၀/-



၃	ပျော်ဘွယ်	၄၈၂၄၀၀၀/-	၁၇၆၀၀၀/-	၅၀၀၀၀၀၀/-
၄	လေးဒေါင့်ကန်	၃၈၂၄၀၀၀/-	၁၇၆၀၀၀/-	၄၀၀၀၀၀၀/-
၅	လိပ်ဝပ်တော	၃၆၂၄၀၀၀/-	၁၇၆၀၀၀/-	၃၈၀၀၀၀၀/-

အသီးသီးခွဲဝေကြပါသည်။

ဆက်လက်ပြီးတစ်ရွာချင်းစီရရှိသော ထောက်ပံ့ရန်ပုံငွေများကိုစီစစ်သောအခါ

ငွေအင်းရွာမှ ၉၀၄၈၇၀၀/-၊ အနောက်တောရွာမှ ၉၄၄၈၇၀၀/-၊ ပျော်ဘွယ်ရွာမှ ၁၁၁၃၀၀၀/-၊ လေးဒေါင့်ကန်ရွာမှ ၈၆၄၈၇၀၀/-  
 လိပ်ဝပ်တောရွာမှ ၆၉၆၇၄၀၀/- အသီးသီးရရှိကြမှာဖြစ်ပြီး အနောက်တောကျေးရွာအုပ်စု၏စီမံကိန်းမှစုစုပေါင်းထောက်ပံ့ငွေ  
 သည် ၄၅၂၄၃၅၀၀/- ဖြစ်ပါသည်။ ဤငွေပမာဏထဲတွင် ယခင်နှစ်ကပိုလှူသောရန်ပုံငွေ ၁၂၄၃၅၀၀/- လည်းပါဝင်ကြောင်း  
 ဆွေးနွေးပါသည်။

ဆုံးဖြတ်ချက်များ

- (၁) စီမံကိန်းလုပ်ငန်းဆောင်ရွက်ရာတွင် ငွေပမာဏလုံလောက်မှုမရှိပါက ကျေးရွာများမှ စိုက်ထုတ်ပူးပေါင်းပြီး မီးလင်းရေး  
 လုပ်ငန်းကို အောင်မြင်အောင်ဆောင်ရွက်ကြမည်ဟု ကော်မတီများက သဘောတူဆုံးဖြတ်ကြပါသည်။
- (၂) မီးလင်းရေးကော်မတီနှင့် စီထောက်ကော်မတီတို့ ပူးပေါင်းဆောင်ရွက်ကြမည်ဟု ဆုံးဖြတ်ကြပါသည်။
- (၃) ပူးတွဲဇယားနှင့်ဖော်ပြထားသော အနောက်တောအုပ်စု၏ စီမံကိန်းထောက်ပံ့ငွေ လျာထားမှုကို ကျေးရွာအသီးသီးမှ တက်  
 ရောက်လာသောကော်မတီဝင်များက သဘောတူညီကြကြောင်း ညီညွတ်စွာဆုံးဖြတ်ကြပါသည်။
- (၄) မိမိတို့ကျေးရွာမှ ဘဏ်သို့အပ်နှံထားသော ရန်ပုံငွေများကိုလည်း ကိုယ့်ကျေးရွာနှင့်ကိုယ် သုံးစွဲကြမည်ဖြစ်ကြောင်း  
 ကော်မတီဝင်အားလုံးက သဘောတူညီစွာဖြင့် ဆုံးဖြတ်ကြပါသည်။

အတည်ပြုသူ  
 ဦးတင်ပိုင်

မှတ်တမ်းတင်သူ  
 ဦးခင်မောင်စိန်

မိတ္တူကို

- ကျေးရွာစီထောက်ကော်မတီများအားလုံး
- လက်ခံ/မျှော်





အောက်ဖော်ပြပါ အစည်းအဝေးတက်ရောက်စာရင်း

၁၅.၉.၂၀၁၇

စဉ်	စာမျက်နှာ	ကျေးရွာ	တက်ရောက်သူ			မှတ်ချက်
			ကျား	မ	ပေါင်း	
၁	၁	အောက်ဖော်ပြပါ	၃	၂	၅	
၂	၂	လှိုင်အိမ်	၄	၂	၆	
၃	၃	အေးအောင်ကျေးရွာ	၆	၂	၈	
၄	၄	ဇွဲအင်း	၆	၂	၈	
၅	၅	ယပ်ဝပ်ရွာ	၄	၃	၇	
		စုစုပေါင်း	၂၇	၁၁	၃၈	

စဉ်	အမည်	အမျိုးအမည်	အဖွဲ့အစည်း	လက်မှတ်
	ဦးသန်းလွင်	၂	ဦးစီးဌာန	သန်းလွင်
	ဦးကျော်စာပေ	၂	အကြံပေး	ကျော်စာပေ
	ဦးသိန်းဇွေ	၂	ဝန်ထမ်း	သိန်းဇွေ
	ဒေါ်ခင်မာ	၂	၂	ခင်မာ
	ဦးဝင်းမင်းထွန်း	၂	စာရင်းကိုင်	ဝင်းမင်းထွန်း
	ဦးမာလှ	၂	အထောက်အကူ	မာလှ
၇	ဦးကျော်ဇွေ	၂	နာယက	ကျော်ဇွေ
၈	မော်သင်းသင်းအေး	၂	အတွင်းရေး	မော်သင်းသင်းအေး
၉	ဦးကျော်စွာ	၂	အထောက်အကူ	ကျော်စွာ
၁၀				
၁၁				
၁၂				
၁၃				
၁၄				
၁၅				
၁၆				
၁၇				
၁၈				
၁၉				
၂၀				
၂၁				
၂၂		၂	၂	

















၇ ၆ ၀  
၂၄ ၆၀ ၈၄

ပုံစံ - ၈ - ၁၂ - အစည်းအဝေးတက်ရောက်သူများ (Form PC 12)

လမ်းညွှန်၊ စီမံကိန်း အစည်းအဝေးအားလုံးတွင် အသုံးပြုရန်၊ လူထုစည်းရုံးရေးမှူးက ကျေးရွာသို့ ကွင်းဆင်းစဉ် ကျေးရွာစီထောက်ကော်မတီမှ ကောက်ယူထားသောအချက်အလက်များ ပုံစံ ၂ စီမံကိန်းစက်ဝန်းအချိန်ဇယားပါ အစည်းအဝေးတက်ရောက် သူများစာရင်းကို ဖြည့်သွင်းရန်။

စည်းရုံးရေးမှူးအမည်			
ရက်စွဲ။	3-1-2017	စီမံကိန်းစက်ဝန်းအမှတ်ဖြစ်ပါ (✓) <input type="checkbox"/> စက်ဝန်း(၁) <input type="checkbox"/> စက်ဝန်း(၂) <input type="checkbox"/> စက်ဝန်း(၃) <input type="checkbox"/> စက်ဝန်း(၄)	
ပြည်နယ်/ တိုင်းဒေသကြီး	မန္တလေး	မြို့နယ်	ကျေးရွာအုပ်စု
		ကျေးရွာ	

စဉ်	အမည်	ကျား (✓)	မ (✓)	အိမ်ထောင်စုကိုယ်စားလှယ်(✓) <sup>(၁)</sup>	လူမျိုး	လက်မှတ်
၁	ဒေါ်အောင်စောစော	✓			ဗမာ	
၂	ဒေါ်အောင်စောစော	✓			"	
၃	ဒေါ်အောင်စောစော	✓			"	
၄	ဒေါ်အောင်စောစော	✓			"	
၅	ဒေါ်အောင်စောစော	✓			"	
၆	ဒေါ်အောင်စောစော	✓			"	
၇	ဒေါ်အောင်စောစော	✓			"	
၈	ဒေါ်အောင်စောစော	✓			"	
၉	ဒေါ်အောင်စောစော	✓			"	
၁၀	ဒေါ်အောင်စောစော	✓			"	
၁၁	ဒေါ်အောင်စောစော	✓			"	
၁၂	ဒေါ်အောင်စောစော	✓			"	
၁၃	ဒေါ်အောင်စောစော	✓			"	
	စုစုပေါင်း	13				

(၁) အိမ်ထောင်ဦးစီးဖြစ်ရန်မလိုပါ။ အမျိုးသား/အမျိုးသမီး အိမ်ထောင်စု တစ်စုကို ကိုယ်စားပြုသူမည်သူမဆို အမှတ်ဖြစ်ပါ။



အမည်အစား တက်ရောက်သူ စာရင်း

Date 3-1-2017

စဉ်	အမည်	ကျား (✓)	မ (✓)	အိမ်ထောင်စု ကိုစားလှယ်	လူမျိုးစု	လက်မှတ်
၁၄	ဝေါ်ဝေ		✓		မြန်မာ	မဝေဝေ
၁၅	ဝေါ်ဗိုဗို		✓		~	ဗိုဗို
၁၆	ဝေါ်ကပ်လောင်း		✓		~	ကပ် လောင်း
၁၇	ဝေါ်မာဇာ		✓		~	မာဇာ
၁၈	ဝေါ်ခပ်ခပ်		✓		~	ခပ်ခပ်
၁၉	ဝေါ်လောင်း ဇော်		✓		~	လောင်း ဇော်
၂၀	ဝေါ်ဇော် ဇော်		✓		~	ဇော် ဇော်
၂၁	ဝေါ်ဗိုဗို		✓		~	ဗိုဗို
၂၂	ဝေါ်ဂိုဏ်		✓		~	ဂိုဏ်
၂၃	ဝေါ်ခပ်လောင်း		✓		~	ခပ်လောင်း
၂၄	ဝေါ်သန်းဗို		✓		~	သန်းဗို
၂၅	ဝေါ်ခပ်သန်း		✓		~	ခပ်သန်း
၂၆	ဝေါ်ကပ်သန်း		✓		~	ကပ်သန်း
၂၇	ဝေါ်ဇော်တင်		✓		~	ဇော်တင်
၂၈	ဝေါ်သန်းဗိုတင်		✓		~	သန်းဗိုတင်
၂၉	ဝေါ်သန်းဇော်		✓		~	သန်းဇော်
၃၀	ဝေါ်ခပ်ဇော်		✓		~	ခပ်ဇော်
၃၁	ဝေါ်သန်းဇော်		✓		~	သန်းဇော်
၃၂	ဝေါ်ခပ်ဇော်		✓		~	ခပ်ဇော်
၃၃	ဝေါ်ခပ်ဇော်		✓		~	ခပ်ဇော်
၃၄	ဝေါ်ခပ်သန်း		✓		~	ခပ်သန်း
၃၅	ဝေါ်ခပ်ဇော်		✓		~	ခပ်ဇော်



အစည်းအဝေး အကျဉ်းချုပ် အကျဉ်း

Date 3-1-2017

စဉ်	အမည်	ကျား (✓)	မ (✓)	အိမ်ထောင်စု ကိုးကားလှယ်	လူမျိုးစု	လက်မှတ်
၃၆	ဒေါ်အောင်အေး		✓		ဗမာ	၇၆ နေရာ
၃၇	ဒေါ်အေးအေး		✓		"	၇၇ နေရာ
၃၈	ဒေါ်အေးအေး		✓		"	၇၈ နေရာ
၃၉	ဒေါ်အေးအေး		✓		"	၇၉ နေရာ
၄၀	ဒေါ်အေးအေး		✓		"	၈၀ နေရာ
၄၁	ဒေါ်အေးအေး		✓		"	၈၁ နေရာ
၄၂	ဒေါ်အေးအေး		✓		"	၈၂ နေရာ
၄၃	ဒေါ်အေးအေး		✓		"	၈၃ နေရာ
၄၄	ဒေါ်အေးအေး		✓		"	၈၄ နေရာ
၄၅	ဒေါ်အေးအေး		✓		"	၈၅ နေရာ
၄၆	ဒေါ်အေးအေး		✓		"	၈၆ နေရာ
၄၇	ဒေါ်အေးအေး	✓			"	၈၇ နေရာ
၄၈	ဒေါ်အေးအေး	✓			"	၈၈ နေရာ
၄၉	ဒေါ်အေးအေး	✓			"	၈၉ နေရာ
၅၀	ဒေါ်အေးအေး	✓			"	၉၀ နေရာ
၅၁	ဒေါ်အေးအေး		✓		"	၉၁ နေရာ
၅၂	ဒေါ်အေးအေး	✓			"	၉၂ နေရာ
၅၃	ဒေါ်အေးအေး	✓			"	၉၃ နေရာ
၅၄	ဒေါ်အေးအေး	✓			"	၉၄ နေရာ
၅၅	ဒေါ်အေးအေး		✓		"	၉၅ နေရာ
၅၆	ဒေါ်အေးအေး	✓			"	၉၆ နေရာ
၅၇	ဒေါ်အေးအေး		✓		"	၉၇ နေရာ
၅၈	ဒေါ်အေးအေး	✓			"	၉၈ နေရာ
၅၉	ဒေါ်အေးအေး	✓			"	၉၉ နေရာ
၆၀	ဒေါ်အေးအေး		✓		"	၁၀၀ နေရာ

အမည်အစား တက်ရောက်သူ စာရင်း

Date 3-1-2017

စဉ်	အမည်	ကျား (✓)	မ (✓)	အိမ်ထောင်စု ကိုစားလှယ်	လူမျိုးစု	လက်မှတ်
၆၁	ဖေသိန်းစန်း		✓		မြန်မာ	အိမ်အေး
၆၂	ဖေအောင်စိုး		✓		~	တင်ဆန်း
၆၃	ဖေအောင်စန်း		✓		~	စင်စင်
၆၄	ဖေအောင်စိုး		✓		~	တင်စိုး
၆၅	မ... ခင်မာအောင်		✓		~	ခင်မာအောင်
၆၆	မိုးမြတ်စွာ	✓			~	မိုးမြတ်စွာ
၆၇	မိုးသန်းစန်း	✓			~	မိုးသန်းစန်း
၆၈	ဖေအောင်စန်း		✓		~	စင်စင်
၆၉	ဖေအောင်		✓		~	မအောင်
၇၀	မိုးအောင်စွာ	✓			~	မြင့်စွာ
၇၁	ဖေအောင်စိုး		✓		~	စွန်းစွန်း
၇၂	ဖေအောင်စွာ		✓		~	စွန်းစွန်း
၇၃	ဖေအောင်စွာ		✓		~	ကျော်စွာ
၇၄	ဖေအောင်စွာ		✓		~	အောင်စွာ
၇၅	ဖေအောင်စွာ		✓		~	မြင့်စွာ
၇၆	ဖေအောင်စွာ		✓		~	ကျော်စွာ
၇၇	ဖေအောင်စွာ		✓		~	စွန်းစွန်း
၇၈	ဖေအောင်စွာ		✓		~	ကျော်စွာ
၇၉	ဖေအောင်စွာ		✓		~	စွန်းစွန်း
၈၀	ဖေအောင်စွာ		✓		~	ကျော်စွာ
၈၁	ဖေအောင်စွာ		✓		~	စွန်းစွန်း
၈၂	ဖေအောင်စွာ		✓		~	ကျော်စွာ





လေးထောင့်ကန်ကျေးရွာ အစည်းအဝေး မှတ်တမ်းဓာတ်ပုံများ





# လေးထောင့်ကန်ကျေးရွာ အစည်းအဝေး မှတ်တမ်းဓာတ်ပုံများ

