

စိုက်ပျိုးရေး၊ မွေးမြူရေးနှင့် ဆည်မြောင်းဝန်ကြီးဌာန  
ကျေးလက်ဒေသဖွံ့ဖြိုးတိုးတက်ရေး



လူထုဗဟိုပြုစီမံကိန်း

National Community Driven Development Project (NCDDP)



ကျေးရွာဖွံ့ဖြိုးရေးအစီအစဉ်  
ငါန်းဇွန်မြို့နယ်၊ မိုးထောင်အုပ်စု  
လယ်ချင်းဦးကျေးရွာ  
၂၀၁၇ ခုနှစ်



## မာတိကာ

၁။ မြို့နယ်မြေပုံ

၂။ ကျေးရွာမြေပုံ

၃။ လူထုပူးပေါင်းပါဝင်သော လူမှုဆန်းစစ်ခြင်းနှင့်အကဲဖြတ်ခြင်းလုပ်ငန်းစဉ် PRA၊ PSA အကျဉ်းချုပ်ဇယား

၄။ အစည်းအဝေးအစီအစဉ်

၅။ လူထုပူးပေါင်းပါဝင်သော လူမှုဆန်းစစ်ခြင်းနှင့် အကဲဖြတ်ခြင်းလုပ်ငန်းစဉ်တွင် အသုံးပြုသောနည်းလမ်းများ

၆။ ကျေးရွာဖွံ့ဖြိုးရေးအစီအစဉ်အတွက်အသုံးပြုသော PRA Tool များနှင့်တရုတ်စီအတွက် သုံးသပ်ချက်များ

၇။ ကော်မတီဝင်များရွေးချယ်ခြင်းနှင့် ကျေးရွာဖွံ့ဖြိုးမှုအစီအစဉ်ဆောင်ရွက်မှု မှတ်တမ်းဇယားများ

၈။ ကျေးရွာအချက်အလက် (ပုံစံ-၁)

၉။ စီမံကိန်းစက်ဝန်းအချိန်ဇယား (ပုံစံ-၂)

၁၀။ ကျေးရွာဖွံ့ဖြိုးရေးအစီအစဉ် (ပုံစံ-၃)

၁၁။ ကျေးရွာအုပ်စု စီမံကိန်းလုပ်ငန်းခွဲ ရွေးချယ်ခြင်း (ပုံစံ-၄)

၁၂။ အစည်းအဝေးမှတ်တမ်းများ

၁၃။ ကဏ္ဍအလိုက် ဦးစားပေးဖွံ့ဖြိုးရေးလုပ်ငန်းစဉ်များ

၁- နိဒါန်း

လူထုဗဟိုပြုစီမံကိန်း (NCDDP)သည် ၂၀၁၃ခုနှစ်မှ စတင်၍ အကောင်အထည်ဖော် ဆောင်ရွက်ခဲ့ပြီး အစိုးရအနေဖြင့် မြန်မာနိုင်ငံ၏ ကျေးလက်ဒေသများတွင် အဓိက အခြေခံအဆောက်အအုံနှင့် ဝန်ဆောင်မှုများကို တိုးတက်အောင် ဆောင်ရွက်စေနိုင်မည့် ပလက်ဖောင်းအသွင် ဖော်ဆောင်နိုင်ခဲ့သည်။ ကျေးလက်ဖွံ့ဖြိုးရေး ဦးစီးဌာနက အကောင်အထည်ဖော် ဆောင်ရွက်သည်။ စီမံကိန်းက ကျေးလက်ဒေသ အခြေခံ အဆောက်အအုံများအတွက် ငွေကြေးနှင့်အတူ ကျေးလက်နေပြည်သူများက ယင်းလုပ်ငန်းများကို ရွေးချယ်ရာတွင် ပူးပေါင်းပါဝင်မှု၊ ကြိုတင်အသိပေးမှုနှင့် ပွင့်လင်းမြင်သာမှု အပြည့်ဖြင့် ရွေးချယ်တတ်အောင် ကူညီဆောင်ရွက်ခြင်း၊ စွမ်းဆောင်ရည်မြှင့်တင်ခြင်းတို့ကို ကူညီဆောင်ရွက်သည်။

လူထုဗဟိုပြုစီမံကိန်း၏ ရည်ရွယ်ချက်မှာ အဓိကကျသော အခြေခံအဆောက်အအုံနှင့် ဝန်ဆောင်မှုများကို လူထုဗဟိုပြုချဉ်းကပ်နည်းဖြင့် ဆင်းရဲသော ရပ်ရွာဒေသများက အလွယ်တကူရယူအသုံးပြုကာ အကျိုးကျေးဇူးဖြစ်ထွန်းလာစေရန်နှင့် အရေးပေါ်အခြေအနေတရပ် ပေါ်ပေါက်လာပါက လျင်မြန်ထိရောက်စွာ တုံ့ပြန်ဖြေရှင်းပေးနိုင်ရန်အတွက် အစိုးရ၏ အရည်အသွေး မြင့်မားလာစေရန်တို့ဖြစ်သည်။ စီမံကိန်း၏ ရည်ရွယ်ချက်များမှာ

- (၁) ရပ်ရွာကရွေးချယ်သော ကျေးလက်အခြေခံအဆောက်အအုံများတွင် ရန်ပုံငွေထောက်ပံ့ခြင်း။
- (၂) ကျေးလက်နေပြည်သူများ၊ ဒေသအာဏာပိုင်များနှင့် ပူးပေါင်းပြီး ဖွံ့ဖြိုးရေး ဦးစားပေးအစီအစဉ်များ ရေးဆွဲခြင်းနှင့် အကောင်အထည်ဖော်ခြင်း စွမ်းဆောင်ရည် အားကောင်းလာစေခြင်း။
- (၃) စီမံကိန်းလုပ်ငန်းစဉ်တလျောက်လုံးတွင် ဆင်းရဲနွမ်းပါးသူများ၊ အထိအခိုက်အခံသူများ အပါအဝင် ကျား- မ မရွေး ပါဝင်နိုင်စေခြင်းဖြင့် အောင်မြင်စွာဆောင်ရွက်သွားမည်ဖြစ်သည်။

လူထုဗဟိုပြုစီမံကိန်းကို ပြည်ထောင်စုမြန်မာနိုင်ငံတော်အစိုးရ စိုက်ပျိုးရေး၊ မွေးမြူရေးနှင့် ဆည်မြောင်းဝန်ကြီးဌာ လက်အောက်ရှိ ကျေးလက်ဒေသ ဖွံ့ဖြိုးတိုးတက်ရေးဦးစီးဌာနက အကောင်အထည်ဖော် ဆောင်ရွက်ပြီး နိုင်ငံတော် အစိုးရ ဘတ်ဂျက်၊ ကမ္ဘာ့ဘဏ်၊ အီတလီ အစိုးရနှင့် ဂျပန်အစိုးရတို့၏ ရန်ပုံငွေများ ဖြင့် အကောင်အထည်ဖော်ဆောင်ရွက်ပါသည်။

မန္တလေးတိုင်းဒေသကြီး မြင်းခြံခရိုင် ငါးဖွန်မြို့နယ်သည် စီမံကိန်းတတိယစက်ဝန်း (၂၀၁၅ ခုနှစ် နိုဝင်ဘာလ)တွင် (၁၈) မြို့နယ်တိုးချဲ့ခဲ့ပြီး (၂၇) မြို့နယ်အကောင်အထည်ဖော် ဆောင်ရွက်မည့် အထဲတွင်ပါဝင်ခဲ့သည်။ ယွှဖော်ပြမည့် အစီရင်ခံစာမှာ ငါးဖွန်မြို့နယ်တွင် လုပ်ဆောင်သည့် လူထုပူးပေါင်းပါဝင်သော လူမှုဆန်းစစ်ခြင်းနှင့် အကဲဖြတ်ခြင်းလုပ်ငန်းစဉ် အကြောင်းဖြစ်သည်။

ရာသီခွင်ပြ ပြက္ခဒိန်

- ✦ ပိုင်ဆိုင်မှုအား သုံးသပ်ခြင်း
- ✦ အဖွဲ့အစည်းချိတ်ဆက်မှုဇယား
- ✦ ပင့်ကူအိမ် (ကျား၊ မ ရေးရာကဏ္ဍအား ခွဲခြမ်းစိတ်ဖြာခြင်း)
- ✦ အမျိုးသားအမျိုးသမီးများ၏ အခက်အခဲများ
- ✦ အမျိုးသားအမျိုးသမီးများ၏ မျှော်မှန်းချက်.....စသည်တို့ကို ရေးဆွဲဖော်ထုတ်ခဲ့ကြသည်။



၃- လူထုပူးပေါင်းပါဝင်သော လူမှုဆန်းစစ်ခြင်းနှင့် အကဲဖြတ်ခြင်း လုပ်ငန်းစဉ်အဆင့်ဆင့်

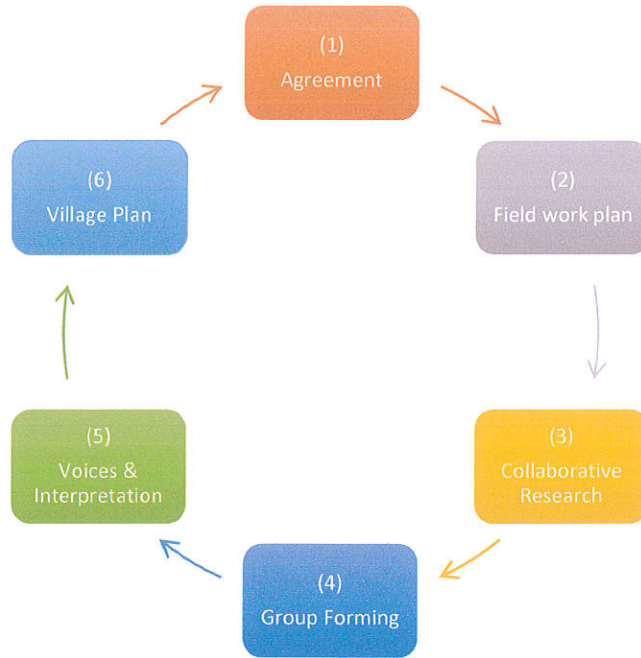

1

၄- အစည်းအဝေးအစီအစဉ်

စဉ်	စီမံကိန်းအပိုင်းများ	ဆွေးနွေးသည့် အကြောင်းအရာများ
၁	ပ- အကြိမ်အစည်းအဝေး	စီမံကိန်းအကြောင်း မိတ်ဆက်ခြင်း
	ပ- အကြိမ်အစည်းအဝေး	ကျေးရွာစေတနာ့ ဝန်ထမ်းရွေးချယ်ခြင်း
	ပ- အကြိမ်အစည်းအဝေး	လူမှုဆန်းစစ်မှု ပြုလုပ်ခြင်း
	ဒု-အကြိမ်အစည်းအဝေး	ကျေးရွာစီထောက်ကော်မတီဖွဲ့စည်းခြင်း
	ဒု-အကြိမ်အစည်းအဝေး	အကြံပြုတိုင်ကြားရေး ရွေးချယ်ခြင်း
	ဒု-အကြိမ်အစည်းအဝေး	ဝယ်ယူရေးဆပ်ကော်မတီ ရွေးချယ်ခြင်း
	ဒု-အကြိမ်အစည်းအဝေး	စောင့်ကြည့်ကြီးကြပ်ရေး ဆပ်ကော်မတီရွေးချယ်ခြင်း
	ဒု-အကြိမ်အစည်းအဝေး	လုပ်ငန်းလည်ပတ်ရေးနှင့် ပြုပြင်ထိန်းသိမ်းရေး ဆပ်ကော်မတီ ရွေးချယ်ခြင်း
	ဒု-အကြိမ်အစည်းအဝေး	ဘဏ္ဍာရေးစာရေး ရွေးချယ်ခြင်း

၅- လူထုပူးပေါင်းပါဝင်သော လူမှုဆန်းစစ်ခြင်းနှင့် အကဲဖြတ်ခြင်းလုပ်ငန်းစဉ်တွင် အသုံးပြုသော နည်းလမ်းများ

ကျေးရွာတွင် လူထုပူးပေါင်းပါဝင်သော လူမှုဆန်းစစ်ခြင်းနှင့် အကဲဖြတ်ခြင်းလုပ်ငန်း စဉ်တွင် အသုံးပြုသော နည်းလမ်းများမှာ

- ✦ လူမှုရေးအရင်းအမြစ်ပြမြေပုံ
- ✦ ဥစ္စာဓန အဆင့်သတ်မှတ်ခြင်း



# ဝိန်းဇွန်မြို့နယ်မြေပုံ



# မိုးတောင်ကျေးလက်ကျန်းမာရေးဌာန (ခွဲ) အခြေပြမြေပုံ



ရည်ညွှန်းချက်	
ဆေးခန်း	
ကျေးရွာ	
ကားလမ်း	
လှည်းလမ်း	
နယ်နိမိတ်	
ရေဝတီမြစ်	





# မိုးထောင်အုပ်စု၊ လယ်ချင်းဦးကျေးရွာ

## ကျေးရွာမြေပုံ

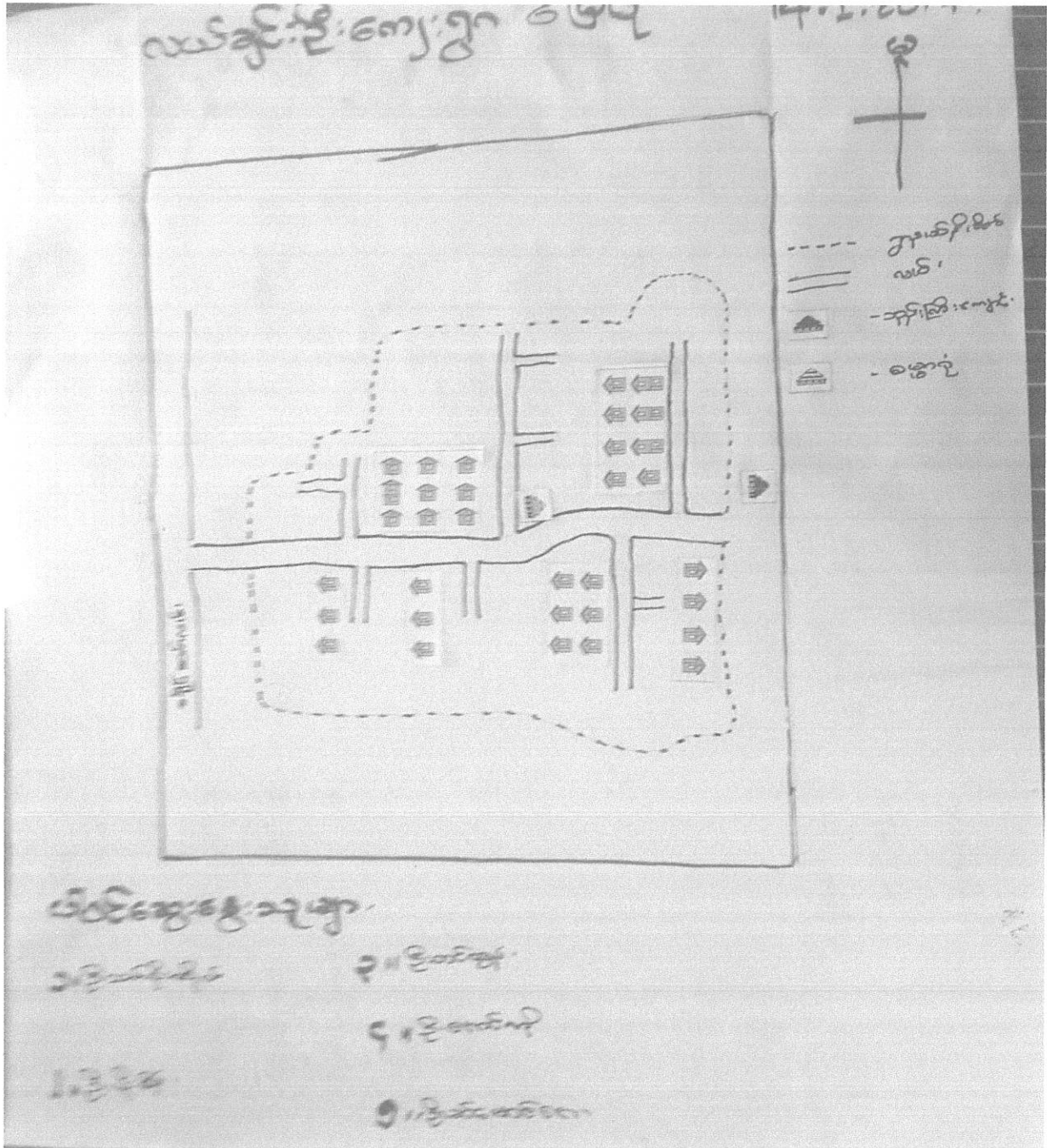



မယ်ကျင့်ဦး နှစ်ပယ် လာပြောရော့ ကာလကောင်ပြုနေပုံ .

မယ်ကျင့်ဦး နှစ်ပယ် 'ဆန္ဒလေးတောင်' ကောင်စုံခိုင် ငါးစုံဖြူနယ် .

ဆိုတောင် ဟုတ်စွာ စာအုပ်ကြီး ငါးစုံဖြူနယ်၊ ဗိုလ်(၂၀)ဆုံ၊ ဣဒေ :

ပါသဖြင့် ၊ မင်းပစ်ဆန်သွယ် ရော့မှာ ကျောက်ကပ်လမ်း ဖြစ်ပြီး ဗွားလား၊

ဆန်ခဲပါသည် ၊ ဟိတ်ထောင်စု ( ၁၁၅ ) စု ကြီး ကျေးသား ( ၁၇၆ )

ကျေးသွား ( ၂၂၂ ) . စုအပါဝင် ( ၄၁၈ ) ပောက်နေထိုင် သော

ကောင်ပါသည် ၊ မန္တလေးတိုင်း မြို့နယ်၊ ဘုရား ကျောင်း ၊ ချောင်းစာအုပ်

သာသနာ ကဆောင်ညို မြို့နယ်ပါသည် ၊ ပညာရေး ကော်မရှင် ဟုတ်စွာ

ကမယ်ကျင့်ဦး ကျောင်း ကြီးပါသည် ၊ ကျေးရွာ ဆေးပေးခန်း မရှိပါ ၊

သယံဇာတ  
ဥစ္စာစနစ် အဆင့်မြှင့်တင်ရေး

Date -----

စဉ်	အမည်	အိမ်ထောင်စဉ်းစီး		စီးပွားရေးအခြေအနေ			လူဦးရေ		စုစုပေါင်း	မှတ်ချက်
		ကျား	မ	ရမ်းသာ	အဆင်ပြေ	အဆင်မပြေ	ကျား	မ		
	ဦးမျိုးအောင်	✓			✓		၃	၂	၅	
	ဦးခင်မာ၊ လွင်	✓				✓	၀	၃	၃	
	ဦးသန်းကျော်	✓		✓		✓	၄	၀	၅	
	ဦးကျော်လွင်ဦး	✓			✓		၀	၀	၂	
	ဦးစေတီဝင်း	✓			✓		၂	၂	၄	
	ဦးစေတီလင်းဦး	✓				✓	၀	၀	၂	
	ဦးကံ	✓				✓	၀	၂	၃	
	ဒေါ်အိမ်မိုး		✓			✓	၄	၄	၈	
	ဒေါ်ဝင်း		✓			✓		၀	၀	
	ဦးလွင်ဦး	✓				✓	၀	၂	၃	
	ဦးသိန်းလွင်ဦး	✓			✓		၂	၃	၅	
	ဦးတင်ဝင်း	✓				✓	၃	၃	၆	
	ဦးစောအောင်	✓				✓	၀	၂	၃	
	ဦးအောင်တင်	✓			✓		၀	၂	၃	
	ဒေါ်အေးကြည်		✓			✓		၃	၃	
	ဦးစုရွှေ	✓				✓	၅	၀	၆	
	ဦးစော	✓				✓	၃	၀	၃	
	ဒေါ်ကြည်လှိုင်		✓		✓			၂	၂	
	ဦးမိုးမိုးဦး	✓				✓	၀	၂	၃	
20	ဦးလွင်မိုး	✓				✓	၀	၂	၃	
							၃၅	၄၀	၇၅	

18 4

6 14

၂၀၀  
၂၀၀  
၂၀၀

# ဥက္ကဋ္ဌ အဆင့်သတ်မှတ်ခြင်း

Date -----

စဉ်	အမည်	အိမ်ထောင်ဦးစီး		စီးပွားရေးအခြေနေ			လူဦးရေ		စုစုပေါင်း	မှတ်ချက်
		ကျား	မ	ချမ်းသာ	အဆင်ပြေ	အဆင်မပြေ	ကျား	မ		
	ဦးသက်စိုးသိုဝ်	✓		✓			၂	၁	၃	
	ဦးဖြေသူ	✓		✓			၁	၂	၃	
	ဦးတင်ကိုဦး	✓		✓			၃	၁	၄	
	ဦးကျော်စော	✓		✓			၂	၄	၆	
	ဒေါ်ရွှေအိ		✓			✓		၁	၁	
	ဒေါ်သိင်္ဂီဇွေး		✓		✓		၁	၁	၂	
	ဒေါ်အုံးတင်		✓			✓		၄	၄	
	ဦးမျိုးနိုင်	✓				✓	၂	၂	၄	
	ဦးဝင်းအောင်	✓				✓	၂	၁	၃	
	ဦးဌေး	✓			✓		၁	၁	၂	
	ဦးအောင်ဝင်းအောင်	✓				✓	၂	၂	၄	
	ဦးဇော်	✓				✓	၁	၁	၂	
	ဒေါ်သိန်းစု		✓			✓		၂	၂	
	ဦးအောင်အိ	✓				✓	၁	၂	၃	
	ဦးသန်းဝင်းဝင်း	✓				✓	၄	၂	၆	
	ဒေါ်အေး		✓			✓	၂	၁	၃	
	ဦးအိန်ဌေး	✓			✓		၂	၂	၄	
	ဦးဦးလေးစော	✓		✓			၁	၄	၅	
၁၉	ဦးအောင်ကျော်ဦး	✓		✓			၂	၁	၃	
							၂၉	၃၅	၆၄	

14 5 6 3 10



# ဥပဒေ အဆင့်သတ်မှတ်ခြင်း

Date -----

စဉ်	အမည်	အိမ်ထောင်ညှိနှိုင်း		စီးပွားရေးအခြေနေ			လူဦးရေ		စုစုပေါင်း	မှတ်ချက်
		ကျား	မ	ချမ်းသာ	အဆင်ပြေ	အဆင်မပြေ	ကျား	မ		
	ဦးဝင်းမောင်လွင်	✓			✓		၉	၂	၅	
	ဒေါ်ပေါ်မိန်		✓		✓			၁	၁	
	ဦးစွန်းစေတ	✓			✓		၄	၂	၆	
	ဦးတင်ဇော်	✓				✓	၁	၁	၂	
	ဦးတင်မေဇွဲ	✓			✓		၅	၂	၇	
	ဦးစေတထွန်းစိုင်း	✓				✓	၁	၂	၃	
	ဦးအောင်လှိုင်	✓			✓		၁	၁	၂	
	ဦးအောင်ထွန်း	✓				✓	၂	၂	၄	
	ဦးဆန်း	✓			✓		၂	၂	၄	
	ဒေါ်ဇော်စု		✓		✓			၂	၂	
	ဦးတင်ဇော်	✓				✓	၁	၄	၅	
	ဦးကျော်စေတ	✓			✓		၂	၁	၃	
	ဦးဇော်စု	✓				✓	၁	၁	၂	
	ဦးဆန်းဇော်စု	✓				✓	၂	၂	၄	
	ဦးဆန်းစို	✓				✓	၁	၁	၂	
	ဒေါ်ဆန်းစေတ		✓			✓	၂	၂	၄	
	ဦးကျော်စို	✓				✓	၁	၁	၂	
18	ဦးဝင်းမောင်	✓				✓	၅	၁	၆	
							၃၁	၃၀	၆၁	

15   3                      8           10



# ဥက္ကဋ္ဌ အဆင့်သတ်မှတ်ခြင်း

Date -----

စဉ်	အမည်	အိမ်ထောင်ဦးစီး		စီးပွားရေးအခြေနေ			လူဦးရေ		စုစုပေါင်း	မှတ်ချက်
		ကျား	မ	ချမ်းသာ	အဆင်ပြေ	အဆင်မပြေ	ကျား	မ		
	ဦးမင်းအောင်ဦး	✓				✓	၄	၁	၅	
	ဦးစန်လွင်	✓				✓	၂	၂	၄	
	ဒေါ်ဆန်း		✓			✓	၁	၃	၄	
	ဒေါ်နွဲ့ဝင်း		✓			✓		၃	၃	
	ဦးနိုးတင်	✓				✓	၃	၂	၅	
	ဦးဒေါ်လွင်လေး	✓		✓			၄	၃	၇	
	ဦးဆင်မောင်ဒေါ်	✓			✓		၁	၂	၃	
	ဒေါ်ဒေါ်ဖြူ		✓			✓	၃	၃	၆	
	ဦးတင်မေလေး	✓				✓	၂	၃	၅	
	ဦးထွေးမောင်	✓				✓	၁	၁	၂	
	ဦးလွင်မေ	✓				✓	၁	၃	၄	
	ဒေါ်ဆန်းဖြူ		✓			✓	၁	၁	၂	
	ဦးဝင်းမင်း	✓				✓	၂	၁	၃	
	ဦးတင်ရွှေ	✓			✓		၂	၁	၃	
	ဒေါ်ဖြူ		✓			✓		၂	၂	
	ဒေါ်ဝင်းဖြူ		✓			✓		၂	၂	
	ဒေါ်ဆန်းဖြူ		✓	✓			၄	၃	၇	
18	ဦးစန်လွင်	✓				✓	၂	၁	၃	
							၃၁	၃၇	၆၈	

11 7 2 2 14

# ဥက္ကဋ္ဌအဖွဲ့ အဆင့်စာမေးပွဲမေးမြန်း

Date -----

စဉ်	အမည်	အိမ်ထောင်ဦးစီး		စီးပွားရေးအခြေနေ			လူဦးရေ		စုစုပေါင်း	မှတ်ချက်
		ကျား	မ	ချမ်းသာ	အဆင်ပြေ	အဆင်မပြေ	ကျား	မ		
	ဦးမျိုးလွင်	✓				✓	၂	၁	၃	
	ဦးထွန်းမေ	✓			✓		၁	၁	၂	
	ဦးသန်းတိုးအောင်	✓				✓	၁	၁	၂	
	ဦးထွန်းရွှေလေး	✓				✓	၁	၁	၂	
	ဦးတင်အိုအို	✓				✓	၂		၂	
	ဦးကျော်စံအောင်	✓			✓		၆	၂	၈	
	ဦးအေးလွင်ဇွဲ	✓				✓	၁	၁	၂	
	ဦးတင်စိန်	✓				✓	၂		၂	
	ဦးအိအောင်	✓				✓	၂	၂	၄	
	အောင်စိန်		✓			✓	၁	၂	၃	
	ဦးကျော်စိန်	✓			✓		၂	၂	၄	
	ဦးမြင့်ဝေ	✓				✓	၂	၂	၄	
	ဦးကျော်စံ	✓			✓		၁	၁	၂	
	ဦးကျော်လွင်	✓				✓	၁	၂	၃	
	အောင်အုံး		✓		✓			၁	၁	
	ဦးအောင်စိန်	✓			✓		၁	၂	၃	
	အောင်အောင်		✓	✓			၂	၂	၄	
	အောင်အောင်		✓			✓		၁	၁	
	ဦးမျိုးလွင်	✓				✓	၁	၂	၃	
၁၀	ဦးသန်းမောင်	✓			✓		၁	၂	၃	
							၃၀	၃၀	၆၀	

16 4 1 7 12



# ဥပဒေ အဆင့်သတ်မှတ်ခြင်း

Date -----

စဉ်	အမည်	အိမ်ထောင်ဦးစီး		ပီးပွားရေးအခြေပြနေ			လူဦးရေ		စုစုပေါင်း	မှတ်ချက်
		ကျား	မ	ချမ်းသာ	အဆင်ပြေ	အဆင်မပြေ	ကျား	မ		
	ဦးသာအောင်	✓			✓		၁	၁	၂	
	ဒေါ်အေးမြ		✓		✓		၂	၃	၅	
	ဒေါ်ခင်		✓		✓		၁	၆	၇	
	ဦးအောင်	✓			✓		၃	၁	၄	
	ဦးဆန်းလွင်	✓			✓		၃	၄	၇	
	ဦးဆန်းအေး	✓			✓		၄	၃	၇	
	ဦးအောင်ချစ်	✓				✓	၂	၁	၃	
	ဒေါ်အောင်		✓			✓	၁	၂	၃	
	ဦးလှစို	✓		✓			၂	၂	၄	
	ဦးဝင်းကျော်	✓				✓	၁	၃	၄	
	ဦးဖြူတင်	✓				✓	၁	၅	၆	
	ဦးတင်ထွန်း	✓				✓	၂	၂	၄	
	ဦးအောင်ကို	✓			✓		၂	၂	၄	
	ဦးဆန်းလွင်	✓			✓		၂	၂	၄	
	ဦးဦလွင်	✓			✓		၂	၂	၄	
	ဦးအောင်ကျော်	✓				✓	၃	၁	၄	
	ဦးကျော်စွာ	✓				✓	၃	၃	၆	
	ဦးသစ်လွင်	✓				✓	၂	၂	၄	
	ဦးအေးအေး	✓				✓	၂	၁	၃	
၂၀	ဦးအောင်လွင်	✓				✓	၁	၄	၅	
							၄၀	၅၀	၉၀	

17 3 1 9 10

ဒို့့တေကိဒုဂ်စု ဆယၤကျၢ်းဒို့့တေကျးဂ့ၤ

အကြောင်းအရာ	ရည်ညွှန်းချက်	အိမ်ထောင်စု	%
ချမ်းသာ	တိုက်၊ ကား၊ လယ် (၂၀)ဧကနှင့်အထက်၊ ထော်လာဂျီ၊ ...စသည်	20	17.4
အဆင်ပြေ	သစ်သားအိမ်၊ ဆိုင်ကယ်၊ မြေ (၁၅) ဧကနှင့်အထက်၊ နွားလှည်း၊ ဆိုင်ကယ်၊ ဖုန်း ..... စသည်	35	30.4
အဆင်မပြေ	လက်လုပ်လက်စား၊ ထန်းရွက်မိုး၊ ထန်းရွက်ကာ၊ မြေ(၁၀) ဧကအောက် နွား(၂)ကောင် ..... စသည်တို့	60	52.2
	စုစုပေါင်း	115.	100 %



မိုးထောင်အုပ်စု၊ လယ်ချင်းဦးကျေးရွာ

ရာသီချိန်ခွင်ပြပြကွဒိန်

ရာသီခွင်ပြပြကွဒိန်      လယ်ကျင်းဦး      14.1.2017.

မှတ်ချက်

စဉ်	အကြောင်းအရာ	တိုက်	ကုန်	ပျက်	ရိက္ခာ	ရိက္ခာ	ရိက္ခာ	ရိက္ခာ	ရိက္ခာ	ရိက္ခာ	ရိက္ခာ	ရိက္ခာ	ရိက္ခာ
၁။	ကုန်စုံစုံ												
၂။	စိုက်ပျိုးရေး												
၃။	ဝင်ငွေ												
၄။	ဖွဲ့စည်း												

ငွေ  
 မိုး  
 ဆောင်  
 ထွက်ပေး  
 စိုက်ပျိုး  
 နှိပ်သိမ်း  
 ဝင်ငွေ

ပိုင်းသူများ

၁။ ဦးဦး      ၃။ ဦးဆန်း  
 ၂။ ဦးစော      ၄။ ဦးမိုးစိန်  
 ၅။ ဦးမင်းတင်







ပယ် ကြီး ဦး ရွာ ၈၄ ကျား / ၁၁ ဟိုဒေ ခန့် င် မှာ သုံး၊ သင် ဇင် ၂

လယ် ကြီး ဦး ရွာ ၈၄ မိုင် ဆိုင် မှာ သုံး သပ် ခြင်း ကို ရွာ သူ၊ သား များ နှင့် ဘရင်း ဖြစ် ဖြော ခြင်း ဖော် ထုတ် ရှိ ပါ သည်။

၁။ ဘုန်း ငြိမ်း ကျောင်း

၂။ ထင်း စော

၃။ ယာ ဆင်း

၄။ ရွာ ဘုံ ပစ္စည်း

၅။ ဓမ္မာ ရုံ

ဘုန်း ငြိမ်း ကျောင်း၊ ဓမ္မာ ဆင်း၊ ရွာ ဘုံ ပစ္စည်း၊ ဓမ္မာ ရုံ စတု ဗျာ ကျား၊ ၁၆ အသုံး ပြု လာ ပြီး ထင်း စော ဗျား ဗျာ ဘရင်း သား များ သာ အသုံး ပြု လာ ကြောင်း ထွက် ရှိ ရှိ ပါ သည်။









လယ်ကျင်းဦးကျေးရွာ၏ ပင်လူအိမ်သုံးသမိခြင်း

အိမ်ဖွဲ့ကိစ္စများတွင် အမျိုးသမီးများမှဦးဆောင်ပြီး အမျိုးသားများက စာခိုင်  
အား အနည်းငယ်သာ ပါဝင်ဆောင်ရွက်ကြောင်း တွေ့ရသည်။

ပညာရေးမှာ အမျိုးသမီး အမျိုးသား အမျိုးတူညီစွာ ရှိပါသည်။

လုံခြုံမှုပေးနိုင်ခြင်းမှာ အမျိုးသားများက စာအုပ်ပြည့်ပေးနိုင်ပြီး အမျိုးသမီး  
များက 50% ထားပေးနိုင်ကြောင်း တွေ့ရှိရပါသည်။

ကျန်းမာရေး ကဏ္ဍမှာ အမျိုးသမီး အမျိုးသား တန်းတူ ရှိကြသည်။  
ဦးဆောင်နိုင်မှုမှာ အမျိုးသားများက စာအုပ်ပြည့်ပေးဆောင်ပြီး

အမျိုးသမီးများမှာ 40% သာဦးဆောင်နိုင်ကြောင်း တွေ့ရပါသည်။

ဘာသာရေး၊ ကျောင်း၊ သူ့ရား စေတီ၊ တရားရိပ်သာ သွားရာမှာ အမျိုးသမီး  
အမျိုးသား အမျိုးတူညီစွာ ရှိကြောင်း တွေ့ရပါသည်။

ခင်ပွန်းရာမှာလဲ အမျိုးသားများက အမျိုးသမီးများထက် ပိုကဲဆွဲမှုရှိကြောင်း  
တွေ့ရပါသည်။

အလုပ်အကိုင်မှာလဲ အမျိုးသားများကဦးဆောင်မှုပိုင်ပြီး အမျိုး  
သမီးများမှာ အလုပ်အကိုင် ဖျော့စွာ အနည်းငယ်သာ ရှာနိုင်ကြောင်း သုံးသပ်တွေ့ရှိရပါ  
သည်။







အဖွဲ့အစည်းဆိုင်ရာ ချိတ်ဆက်မှု - လှည့်ကျဦးစွာ

အဖွဲ့ဝင်တိုင်း၊ ပြေးပြစ်ခဏ်၊ ငါရ်၊ ကွန်မြူနစ်၊ ဝါဒီ၊ ဆောင်ရွက်မှု၊ လှည့်ကျဦးစွာ ဇာန်

အဖွဲ့အစည်းဆိုင်ရာ ချိတ်ဆက်မှုများမှာ အချိုးအစားအဖွဲ့၊ လေ့ကျင့်ရေးအဖွဲ့၊ ကျောင်းကော်မတီ  
အဖွဲ့၊ စီးပွားရေးအဖွဲ့၊ တပ်ချုပ်အဖွဲ့အစည်း၊ အချိုးအစားအဖွဲ့၊ စွန့်ခွာရေးအဖွဲ့၊ စာစစ်အဖွဲ့အစည်းများဖြစ်သည်။  
ဆက်ပေါင်းသည်။

# မိုးထောင်အုပ်စု၊ လယ်ချင်းဦးကျေးရွာ

## စိတ်ကူးမြေပုံ

စိတ်ကူးမြေပုံ လယ်ချင်းဦး 14.1.2017

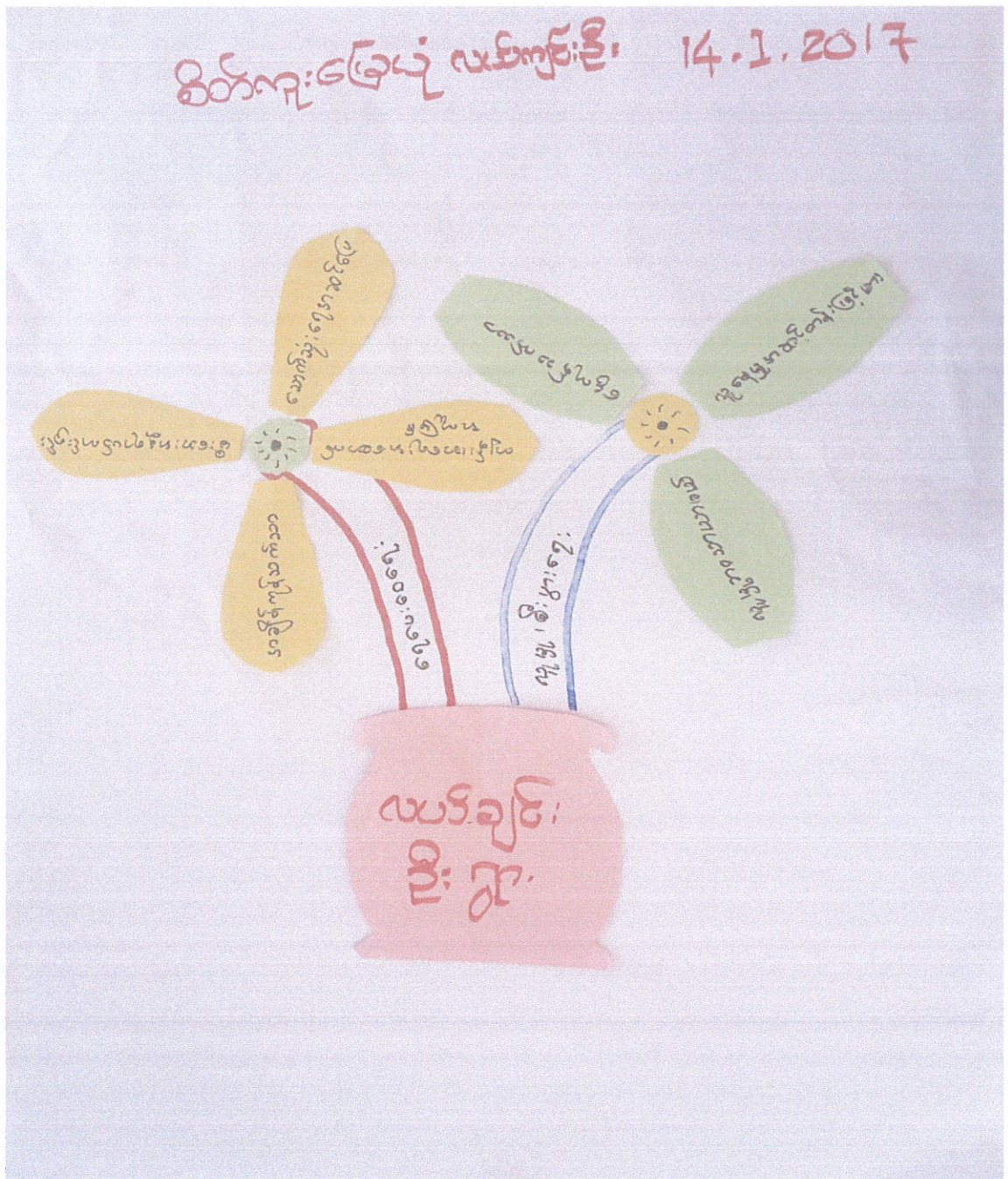



မိုးထောင်အုပ်စုလယ်ချင်းဦးကျေးရွာ  
အမျိုးသားများ၏အခက်အခဲ

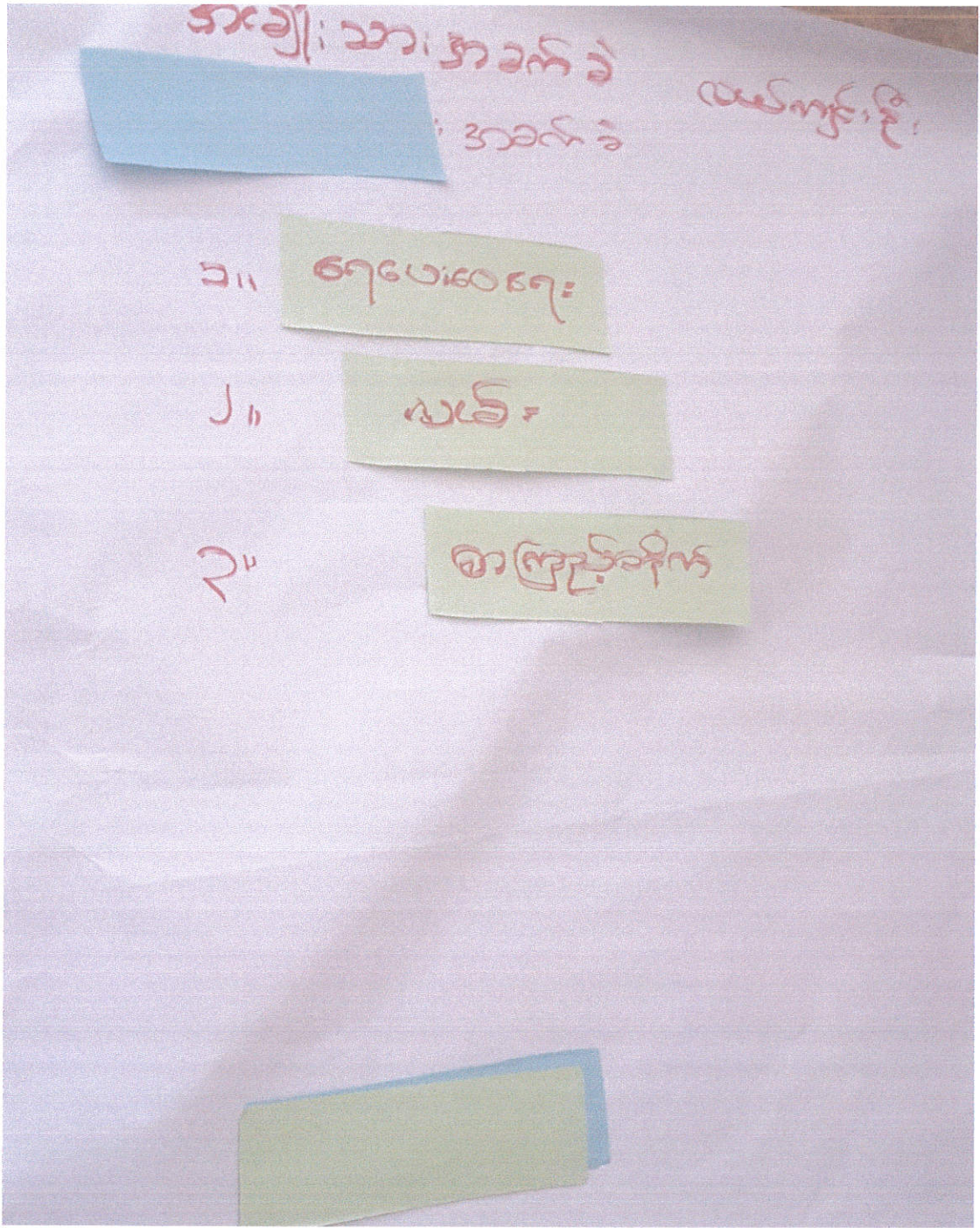



မိုးထောင်အုပ်စု၊ လယ်ချင်းဦးကျေးရွာ

အမျိုးသမီးများ၏အခက်အခဲများ

အကျိုးခွင့်၊ အခက်ခဲ လယ်ကျွေးဦး

ကျေးဇူးတင်

လမ်း

ကျေးဇူးတင်



မိုးထောင်အုပ်စု၊ လယ်ချင်းဦးကျေးရွာ

ဦးစားပေးလုပ်ငန်းများ

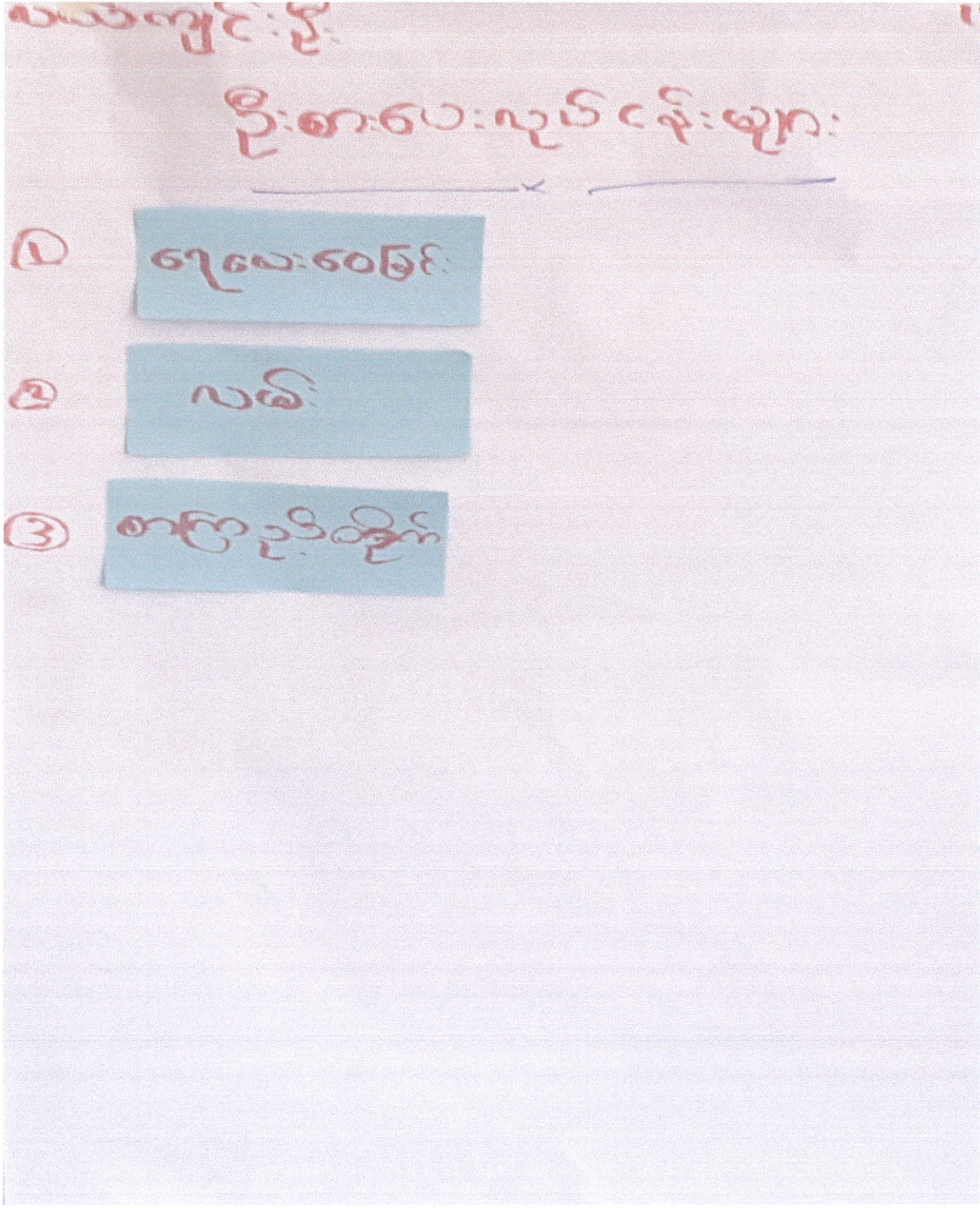



မိုးထောင်အုပ်စု၊ လယ်ချင်းဦးကျေးရွာ  
ကော်မတီဝင်များရွေးချယ်ခြင်းနှင့်ကျေးရွာဖွံ့ဖြိုးမှုအစီအစဉ်ရေးဆွဲခြင်း





ပုံစံ - ၀ - ၁ ကျေးရွာအခြေခံအချက်အလက်များ (Form PC 1)

လမ်းညွှန်ချက်၊ ကျေးရွာတစ်ရွာသို့ ပထမဆုံးမိတ်ဆက်ခရီး သွားရောက်သောအခါ လူထုစည်းရုံးရေးမှူးသည် ကျေးရွာ ခေါင်းဆောင်များအား ကျေးရွာအချက်အလက်များကို မေတ္တာရပ်ခံ၍ တောင်းခံရသည်။ ဤအချက်အလက်များကို စီမံကိန်း မိတ်ဆက်အစည်းဝေးဖတိုင်မီတောင်းခံရမည်။ စီမံကိန်းမိတ်ဆက်အစည်းဝေးတွင် လူထုစည်းရုံးရေးမှူးသည် ဤအချက်အလက် များအား ဝင်ဆေးပြီး မှန်ကန်အောင်ပြုလုပ်ရမည်။ ပြီးနောက်တွင် လူထုစည်းရုံးရေးမှူးမှ သတင်းအချက်အလက်ထံသို့ Tablets မှ တဆင့် ခြည့်သွင်းရမည်။

ကျေးရွာအုပ်ချုပ်ရေးမှူး အမည် <b>ဦးစုဖျံလှိုင်</b>	ကျေးရွာအုပ်ချုပ်ရေးမှူး၏ ဖုန်းနံပါတ် <b>၀၇-၇၂၀၇၆၀၁၁၆</b>	လူထုစည်းရုံးရေးမှူး၏ အမည် <b>ဦးအောင်နိုင်</b>
ပြည်နယ်/တိုင်းဒေသကြီး	မြို့နယ်	ကျေးရွာအုပ်စု
		ကျေးရွာ

က၊ လူဦးရေ

လူမျိုးစု	အိမ်ထောင်စုအရေအတွက်	ကိုးကွယ်သည့်ဘာသာ	အိမ်ထောင်စုအရေအတွက်
လူမျိုးစု (၁) <b>ဗမာ</b>	<b>၁၁၅</b>	ဘာသာ (၁) <b>ဗုဒ္ဓ</b>	<b>၁၁၅</b>
လူမျိုးစု (၂) -----		ဘာသာ (၂) -----	
လူမျိုးစု (၃) -----		ဘာသာ (၃) -----	
လူမျိုးစုရော -----		ဘာသာရော -----	
	အရေအတွက်		
မသန်စွမ်းသူများ	<b>၃၂</b>		
သက်ကြီးရွယ်အိုများ (၆၅ နှစ် နှင့် အထက်)			
ဝပ်ဘေးရှောင်			

	အမျိုးသား (အရေအတွက်)	အမျိုးသမီး (အရေအတွက်)
လူဦးရေ	<b>၁၇၆</b>	<b>၂၇၂</b>
လူမျိုးစု (၁) -----		
လူမျိုးစု (၂) -----		
လူမျိုးစု (၃) -----		
အိမ်ထောင်ဦးစီး	<b>၈၇</b>	<b>၂၆</b>

(ခ) အခြေခံအဆောက်အအုံ အသုံးအဆောင်များ

စာသင်ကျောင်း	အမှတ် ခြံပိ	ကျန်းမာရေး	အမှတ် ခြံပိ	ဘာသာရေး အဆောက် အအုံများ	အမှတ် ခြံပိ
အထက်တန်းကျောင်း	<input type="checkbox"/>	ဆေးရုံ	<input type="checkbox"/>	စေတီ	<input checked="" type="checkbox"/>
အလယ်တန်းကျောင်း	<input type="checkbox"/>	ကျန်းမာရေးဌာန	<input type="checkbox"/>	ဘုန်းကြီးကျောင်း	<input checked="" type="checkbox"/>
မူလတန်းကျောင်း	<input type="checkbox"/>	ကျန်းမာရေးဌာနခွဲ	<input type="checkbox"/>	ဟိန္ဒူဘုရားကျောင်း	<input type="checkbox"/>
မုက်ခွဲကျောင်း	<input type="checkbox"/>	ဆေးပေးခန်း	<input type="checkbox"/>	ခရစ်ယာန်ကျောင်း	<input type="checkbox"/>



	အခြား	<input type="checkbox"/>	အခြား	<input type="checkbox"/>	ဗလီ	<input type="checkbox"/>
					အခြား	<input type="checkbox"/>
မှတ်ချက်			မှတ်ချက်		မှတ်ချက်	

(ဂ) ကျွမ်းကျင်သူများမှတ်တမ်း (ကျေးရွာတွင်နေထိုင်သော သို့မဟုတ် တခြားရွာမှလာရောက်သော ကျွမ်းကျင်သူများ)

(၁) တာသင်ကျောင်း			(၂) ကျန်းမာရေး			(၃) လက်မှုပညာရှင်		
	ရွာတွင်နေထိုင်သူ	အခြားရွာမှလာသူ		ရွာတွင်နေထိုင်သူ	အခြားရွာမှလာသူ		ရွာတွင်နေထိုင်သူ	အခြားရွာမှလာသူ
မူလတန်းပြဆရာ/မ	<input type="checkbox"/>	<input type="checkbox"/>	ဆရာဝန်	<input type="checkbox"/>	<input type="checkbox"/>	လက်သမား	<input checked="" type="checkbox"/>	<input type="checkbox"/>
အထက်တန်းပြဆရာ/မ	<input type="checkbox"/>	<input type="checkbox"/>	လက်ထောက်ကျန်းမာရေးမှူး	<input type="checkbox"/>	<input type="checkbox"/>	ပန်းရံ	<input checked="" type="checkbox"/>	<input type="checkbox"/>
ပ...ယ်တန်းပြဆရာ/မ	<input type="checkbox"/>	<input type="checkbox"/>	အမျိုးသမီးကျန်းမာရေးဆရာမ	<input type="checkbox"/>	<input type="checkbox"/>	လှုပ်စစ်ကျွမ်းကျင်မိသမား	<input checked="" type="checkbox"/>	<input type="checkbox"/>
မူကြိုဆရာ/မ	<input type="checkbox"/>	<input type="checkbox"/>	သားဖွားဆရာမ	<input type="checkbox"/>	<input type="checkbox"/>	ရေပိုက်သွယ်သူ	<input checked="" type="checkbox"/>	<input type="checkbox"/>
အခြား	<input type="checkbox"/>	<input type="checkbox"/>	ပြည်သူ့ကျန်းမာရေးလုပ်သား	<input type="checkbox"/>	<input type="checkbox"/>	စက်ပြင်ဆရာ	<input checked="" type="checkbox"/>	<input type="checkbox"/>
မှတ်ချက်			မှတ်ချက်			မှတ်ချက်		

(ဃ) ကျေးရွာသို့ ရောက်ရှိနိုင်သည့် လမ်းအခြေအနေ /ကျေးရွာတစ်ရွာသည် ၎င်း၏ ကျေးရွာအုပ်စုနှင့် ဆက်သွယ်ထားသော လမ်းအခြေအနေ (အောက်ပါတို့ကိုစိုင်းပါ)

ကျောက်ကြမ်းလမ်း     
  ကတ္တရာလမ်း     
  ကွန်ကရစ်လမ်း     
  မော်တော်ဆိုင်ကယ်လမ်း  
 ကျောက်ခင်းလမ်း     
  မြေသားလမ်း     
  လူသွားလမ်း     
 အခြား \_\_\_\_\_

(င) ကျေးရွာဖွံ့ဖြိုးမှုစီမံချက်

- (၁) လူထုဗဟိုပြုစီမံကိန်းမစတင်မီ ဤကျေးရွာတွင်ကျေးရွာဖွံ့ဖြိုးမှု စီမံချက်ရှိခဲ့ပါသလား? ပိုင်းပါ  
ရှိပါသည်/မရှိပါ/မသိပါ
- (၂) ရှိခဲ့ပါလျှင် ဤစီမံချက်ကို မည်သည့် ခုနှစ်တွင်ပြင်ဆင်ခဲ့ပါသနည်း? နှစ်-----/မသိပါ
- (၃) ဤစီမံချက်ကို မြို့နယ်မှအတည်ပြုခဲ့ပါသလား? ပြုခဲ့ပါသည်/မပြုခဲ့ပါ /မသိပါ

(စ) ခရီးအကွာအဝေး

- (၁) ဤကျေးရွာ၏ဗဟိုမှ ၎င်းကျေးရွာအုပ်စု၏ဗဟိုအထိ ခရီးမိုင်မည်မျှကွာဝေးသနည်း? မိုင် ၁၅/မသိပါ
- (၂) ဤကျေးရွာမှ ၎င်းကျေးရွာအုပ်စုဗဟိုအထိ သွားလာရာတွင်ကြာမြင့်သည့်အချိန်။

ခြောက်သွေ့ရာသီတွင်ကြာချိန် ----- ၁ မိနစ် ထော်လာဂျီ/မော်တော်ဆိုင်ကယ်/ခြေလှိုင်/လား/မော်တော်ဘုတ်/  
 အခြား -----  
 မိုးရာသီတွင်ကြာချိန် ----- ၅ မိနစ် ထော်လာဂျီ/မော်တော်ဆိုင်ကယ်/ခြေလှိုင်/လား/မော်တော်ဘုတ်/  
 အခြား -----

(ဆ) ပတ်ဝန်းကျင်ဆိုင်ရာ သဘာဝဘေးအန္တရာယ်

ဤကျေးရွာတွင် ရေကြီးခြင်းကဲ့သို့ သဘာဝဘေးအန္တရာယ်ကျရောက်ဖူးခြင်း ရှိပါသလား။

မရှိပါ     
  ရှိပါသည်     
 ရှိလျှင်ဖော်ပြပါ -----





(ဇ) ကျေးရွာတွင် ဖွဲ့စည်းထားသော အဖွဲ့အစည်းများ  
လူထုဗဟိုပြုစီမံကိန်းမတိုင်မီ ဤကျေးရွာတွင် ကျေးရွာဖွံ့ဖြိုးရေးအတွက် အစိုးရ (သို့) ရွာသားများကိုယ်တိုင်(သို့) စီမံကိန်းတစ်ခုခုမှ  
ဖွဲ့စည်းထားသည့် အဖွဲ့အစည်းများရှိပါသလား။

- (၁) ဒီးလင်းရွာကျေးရွာအုပ်စု
- (၂) ခမ္ဘာရွာကျေးရွာအုပ်စု

ကျေးရွာခေါင်းဆောင်

အမည် ဦးဗျိုလွင်

လက်မှတ် [Signature] နေ့စွဲ ၁၄.၁၀.၂၀၁၇

လူထုစည်းရုံးရေးမှူး

အမည် ဦးအောင်နိုင်စင်

လက်မှတ် [Signature] နေ့စွဲ

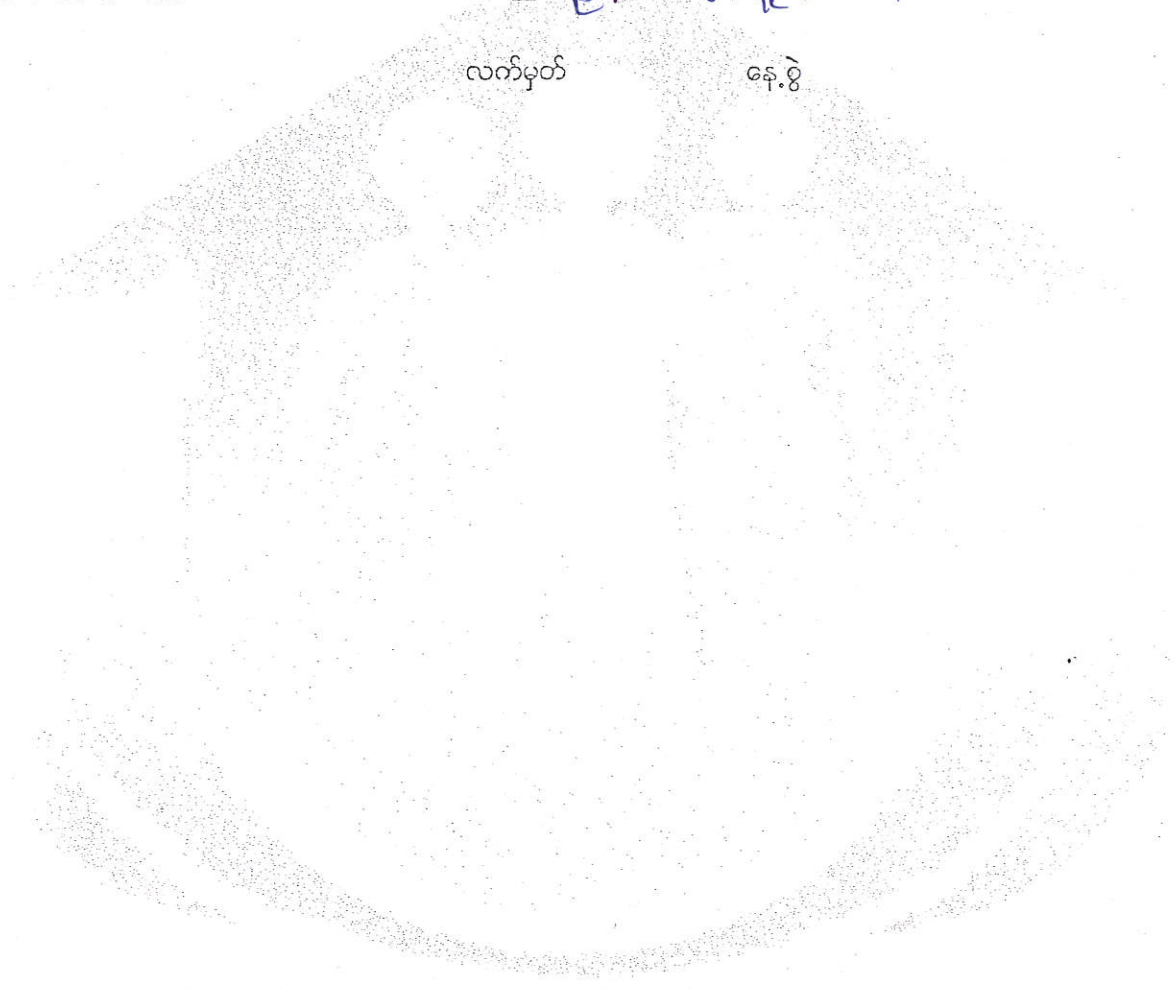





ပုံစံ - ၈ - ၂ - စီမံကိန်းစက်ဝန်းအချိန်ဇယား (PC 2)

လမ်းညွှန်ချက်။ သက်ဆိုင်ရာလူထုစည်းရုံးရေးမှူး/လက်ထောက်နည်းပညာနည်းပညာမှူးများမှ စီမံကိန်းစက်ဝန်းအဆင့်တစ်ခုစီပြီးစီးတိုင်း ကျေးရွာနှင့် ကျေးရွာအုပ်စုအတွက် ဤပုံစံကို ဖြည့်သွင်းရမည်။			
စည်းရုံးရေးမှူး/ဝန်ထမ်း အမည်			
နေ့စွဲ		စက်ဝန်းအားအမှတ်ခြစ်ပါ <input type="checkbox"/> စက်ဝန်း(၁) <input type="checkbox"/> စက်ဝန်း(၂) <input type="checkbox"/> စက်ဝန်း(၃) <input type="checkbox"/> စက်ဝန်း (၄)	
ပြည်နယ်/တိုင်း	မြို့နယ်	ကျေးရွာအုပ်စု	ကျေးရွာ

စီမံကိန်းဆောင်ရွက်မှုအဆင့်များ	နေ့စွဲ		အစည်းအဝေးတွင်တက်ရောက်သူအရေအတွက်			
	စတင်သည့်နေ့	ပြီးဆုံးသည့်နေ့	အမျိုးသားအရေအတွက်	အမျိုးသမီးအရေအတွက်	အိမ်ထောင်စုအရေအတွက်	လူမျိုးစုတက်ရောက်သူအရေအတွက်နှင့် လူမျိုးစုအမည်
၁။ ကျေးရွာစီမံကိန်း မိတ်ဆက်အစည်းအဝေး	14.1.17	14.1.17	၂၅	၂၆	၅၁	၅၁   ၁၈၈
၂။ ကျေးရွာဖွံ့ဖြိုးရေး စီမံချက်ရေးဆွဲခြင်း အစည်းအဝေး	14.1.17	14.1.17	၂၅	၂၆	၅၁	၅၁
၃။ ကျေးရွာအုပ်စု လုပ်ငန်းဆုံးဖြတ်ချက်ချသည့် အစည်းအဝေး	14.1.17	14.1.17			24	24
၄။ မြို့နယ်အဆင့် စီမံကိန်းရေးဆွဲရေး နှင့် အကောင်အထည်ဖော်ရေးကော်မတီ၏ စီမံကိန်း သုံးသပ်မှု အစည်းအဝေး			မလို	မလို	မလို	မလို
၅။ မြို့နယ် စီမံကိန်းရေးဆွဲရေး နှင့် အကောင်အထည်ဖော်ရေး ကော်မတီ၏ဆုံးဖြတ်မှုကို ရွာသို့ အသိပေး အကြောင်းကြားသည့် အစည်းအဝေး						
၆။ စီမံကိန်းလုပ်ငန်းခွဲစီမံချက်ရေးဆွဲခြင်း အစည်းအဝေး						
၆.၁။ စီမံကိန်းလုပ်ငန်း အကောင်အထည်ဖော်ရေးအစီအစဉ် ရေးဆွဲခြင်း						



၆.၂။ ဝယ်ယူရေးအစီအစဉ် ရေးဆွဲခြင်း						
၆.၃။ ဘဏ္ဍာရေးကုန်ကျမှု လျာထားအစီအစဉ် ရေးဆွဲခြင်း						
၆.၄။ ပြင်/ထိန်းအစီအစဉ် ရေးဆွဲခြင်း						
၇။ စီမံကိန်းလုပ်ငန်းခွဲ တိုးတက်မှု ကောင့်ကြည့် အစည်းအဝေး						
၇.၁။ အစည်းအဝေး ပထမအကြိမ်						
၇.၂။ အစည်းအဝေး ဒုတိယအကြိမ်						
၇.၃။ အစည်းအဝေး တတိယအကြိမ်						
၈။ စီမံကိန်းလုပ်ငန်းခွဲ အပြီးသတ်စစ်ဆေးခြင်း အစည်းအဝေး						
၉။ လူထုစစ်ဆေးပွဲအစည်းအဝေး						





ပုံစံ - ၈ - ၃ ကျေးရွာဖွံ့ဖြိုးရေး ဦးစားပေးအစီအစဉ် (Form PC 3)

လမ်းညွှန်ချက်၊ အဆင့်(၃) ကျေးရွာမှော်မှန်းချက်အစည်းအဝေး ပြီးဆုံးသောအခါ ကျေးရွာစီမံကိန်း အထောက်အကူပြု ကော်မတီသည် လူထုစည်းရုံးရေးမှူးအကူအညီဖြင့် ဤပုံစံကိုပြည့်စုံအောင် ဖြည့်သွင်းရမည်။

လူထုစည်းရုံးရေးမှူး/ဝန်ထမ်း အမည် - ဦးအောင်နိုင်

နေ့စွဲ 14.1.2017 စက်ဝန်းအား အမှတ်ခြစ်ပါ (✓)  စက်ဝန်း(၁)  စက်ဝန်း(၂)  စက်ဝန်း(၃)  စက်ဝန်း(၄)

ပြည်နယ်/တိုင်း မန္တလေး မြို့နယ် ဒါးခွေ ကျေးရွာအုပ်စု မြို့တောင် ကျေးရွာ ဗဟိုကျေးဦး

က။ အခက်အခဲအတားအဆီးများအားဆွေးနွေးခြင်း - ယခုလက်ရှိအခြေအနေတွင် ဤကျေးရွာဖွံ့ဖြိုးတိုးတက်ရေးအတွက် အဓိက အခက်အခဲအတားအဆီးများသည် မည်သည့်များဖြစ်ပါသနည်း။ (အမျိုးသား/သမီး အနည်းဆုံးအခက်အခဲ ၅ ခုစီဖော်ပြပါ)

အမျိုးသား အဖွဲ့မှ တင်ပြသောအခက်အခဲအတားအဆီးများ		အမျိုးသမီး အဖွဲ့မှတင်ပြသောအခက်အခဲအတားအဆီးများ	
၁	မတည့်စာ နှစ်ပါးခြင်	၁	မတည့်စာနှစ်ပါးခြင်
၂	သွားလာရခက်ခဲခြင်း	၂	သွားလာရခက်ခဲခြင်း
၃	ရေအိမ် ၇၀၀၀ ကျော် လျှော့	၃	ရေအိမ် ၅၀၀၀ ကျော် ခြင်
၄		၄	
၅		၅	

ခ။ မှော်မှန်းခြင်း - နောင်လာမည့် ( ၅ )နှစ် အတွင်း ကျေးရွာဖွံ့ဖြိုးရေး မှော်မှန်းလျာထားချက်များအား တင်ပြပါ။

အမျိုးသားအဖွဲ့မှ တင်ပြသောမှော်မှန်းချက်များ		အမျိုးသမီးအဖွဲ့မှ တင်ပြသောမှော်မှန်းချက်များ	
၁	ကပ်ပညာ မတည့်စာ ဖွဲ့စည်း	၁	ကပ်ပညာ မတည့်စာ ဖွဲ့စည်း
၂	လူမှုစနစ် ဆွေးနွေး ဆောင်ရွက်	၂	လူမှုစနစ် ဆွေးနွေး ဆောင်ရွက်
၃	ရေလျှော့စနစ် ဖွဲ့စည်း	၃	ရေလျှော့စနစ် ဖွဲ့စည်း
၄		၄	
၅		၅	

ဂ။ လူထုစီမံကိန်း၏ လာမည့် ( ၃ ) နှစ်အတွက် အကျိုးဝင်သော ဦးစားပေး ဖွံ့ဖြိုးတိုးတက်မှု လုပ်ငန်း အစီအစဉ်များအားဖော်ပြပါ။

အဆင့်	ကျေးရွာအတွက် ဦးစားပေး ဖွံ့ဖြိုးတိုးတက်မှု လုပ်ငန်းစဉ်များ	အဆိုပြုသူ (အမျိုးသားများ/ အမျိုးသမီးများ/အမျိုးသား + အမျိုးသမီး)	ခန့်မှန်းကုန်ကျ စရိတ်	အကျိုးခံစားခွင့်ရှိသူ ခန့်မှန်းခြေ အရေအတွက်
၁	ရေလျှော့စနစ် အစီအစဉ်	ကျေး/၁၀	7440000	418
၂	ကျေးရွာအတွက်	"	-	418
၃	အခြေခံအဆောက်အအုံ	"	-	418
၄				
၅				

ဃ။ လူထုစီမံကိန်း၏ လာမည့် ( ၃ ) နှစ်အတွက်အကျိုးမဝင်သော ဦးစားပေး ဖွံ့ဖြိုးတိုးတက်မှု လုပ်ငန်း အစီအစဉ်များအားဖော်ပြပါ။

အဆင့်	ကျေးရွာအတွက် ဦးစားပေး ဖွံ့ဖြိုး	အဆိုပြုသူ (အမျိုးသားများ/	အခန်းကဏ္ဍ
-------	---------------------------------	---------------------------	-----------



	တိုးတက်မှု လုပ်ငန်းစဉ်များ	အမျိုးသမီးများ/အမျိုးသား + အမျိုးသမီး)	
၁			
၂			
၃			
၄			
၅			

ဥက္ကဋ္ဌ ၊ ကျေးရွာစီမံကိန်းအထောက်အကူပြုကော်မတီမှ အတည်ပြုသည်။

အမည် ----- လက်မှတ် ----- နေ့စွဲ-----



အစည်းအဝေးမှတ်တမ်း

ကျေးရွာ - နယ်ကျွတ် ဦး

နေရာ - ဝါးရွာ

အချိန် - ၅:၃၀

နေ့စွဲ - ၂.၁.၂၀၁၇

- အကြောင်းအရာ။ ။ပထမအကြိမ်အစည်းအဝေးပြုလုပ်ခြင်း
- ဆွေးနွေးချက်(၁) ကျေးရွာသူ၊ ရွာသားများနှင့် ဝန်ထမ်းများမိတ်ဆက်
- ဆွေးနွေးချက်(၂) စီမံကိန်းအကြောင်းမိတ်ဆက်ရှင်းလင်း
  - (က)လူထုဗဟိုပြုစီမံကိန်းအကြောင်း
  - (ခ)ရံပုံငွေအကြောင်း
  - (ဂ)ကော်မတီဖွဲ့စည်းပုံအကြောင်းရှင်းလင်း။
- ဆွေးနွေးချက်(၃) ကျေးရွာစေတနာ့ဝန်ထမ်းရွေးချယ်ခြင်း
- ဆွေးနွေးချက်(၄) လူမှုဆန်းစစ်ခြင်း၊ PRA Tools အကြောင်းများရှင်းလင်းပြောကြား
- ဆွေးနွေးချက်(၅) ရွာသူ ၊ ရွာသားများပါဝင်သော လူမှုဆန်းစစ်ခြင်းများပြုလုပ်
- ဆွေးနွေးချက်(၆) အစည်းအဝေးပြီးစီးကြောင်းပြောကြား

အချိန်တွင် အစည်းအဝေးပြီးစီး

လယ်ကျင်းခို

အစဉ်အစား တက်ရောက်သူ ကျင်း

Date 14/1/2017

စဉ်	အမည်	ကျား (✓)	မ (✓)	အိမ်ထောင်စု ကိုစားလှယ်	လူမျိုးစု	လက်မှတ်
၁	မဒေါ်ဝင်း		✓			ဒေါ်
၂	မဒေါ်ခင်စု		✓			ခင်
၃	မဒေါ်နီနီ		✓			နီ
၄	မဒေါ်နီနီ		✓			နီ
၅	ဒေါ်ခင်စု		✓			ခင်
၆	ဒေါ်စုစု		✓			စု
၇	မဒေါ်ခင်စု		✓			ခင်
၈	မဒေါ်ခင်စု		✓			ခင်
၉	မဒေါ်ခင်စု		✓			ခင်
၁၀	မဒေါ်ခင်စု		✓			ခင်
၁၁	ဒေါ်ခင်စု		✓			ခင်
၁၂	ဒေါ်ခင်စု		✓			ခင်
၁၃	ဒေါ်ခင်စု		✓			ခင်
၁၄	ဒေါ်ခင်စု		✓			ခင်
၁၅	ဒေါ်ခင်စု		✓			ခင်
၁၆	ဒေါ်ခင်စု		✓			ခင်
၁၇	ဒေါ်ခင်စု		✓			ခင်
၁၈	ဒေါ်ခင်စု		✓			ခင်
၁၉	ဒေါ်ခင်စု		✓			ခင်
၂၀	ဒေါ်ခင်စု		✓			ခင်
၂၁	ဒေါ်ခင်စု		✓			ခင်

၁၆ + ၁၃ = ၂၉



အစည်းအဝေး တက်ရောက်သူ စာရင်း

Date \_\_\_\_\_

စဉ်	အမည်	ကျား (✓)	မ (✓)	အိမ်ထောင်စု တိုင်းလှယ်	လူဦးရေ	လက်မှတ်
၁၁	ဒေါ်သောဝါ		✓			သောဝါ
၁၂	ဦးမြစိန်စင်	✓				
၁၄	ဦးစောစင်သွန်း	✓				စောစင်
၁၅	ဦးသောစိုးကျော်	✓				
၁၆	ဒေါ်သန်းမာမာ	✓				သန်းမာ
၁၇	ဦးအောင်	✓				
၁၈	ဝင်းဝင်း	✓				ဝင်းဝင်း
၁၉	ဦးစောစင်မေ	✓				
၂၀	ဦးစောစို	✓				စောစို
၂၁	ဦးဝင်းစာ	✓				
၂၂	ဆရာမစင်	✓				ဆရာမ
၂၃	ဦးအိန်စိုမင်း	✓				အိန်စိုမင်း
၂၄	ဒေါ်ခင်စောစင်အာ	✓				
၂၅	ဦးစောစောစင်	✓				စောစောစင်
၂၆	ဦးစောစောစင်	✓				စောစော
၂၇	ဦးစောစောစင်	✓				
၂၈	ဦးစောစောစင်	✓				
၂၉	ဦးစောစောစင်	✓				
၃၀	ဦးစောစောစင်	✓				
၃၁	ဦးစောစောစင်	✓				
၃၂	ဦးစောစောစင်	✓				
၃၃	ဦးစောစောစင်	✓				
၃၄	ဦးစောစောစင်	✓				
၃၅	ဦးစောစောစင်	✓				





အစည်းအဝေးမှတ်တမ်း

ကျေးရွာ သစ်ကျွန်း ငြိ

နေရာ ခမ္ဘာဂူ

အချိန် ၁၅:၃၀

နေ့စွဲ ၁၄ - ၁ - ၂၀၁၇

- အကြောင်းအရာ။ ။ဒုတိယအကြိမ်အစည်းအဝေးပြုလုပ်ခြင်း
- ဆွေးနွေးချက်(၁) ကျေးရွာ စီ/ထောက် ကော်မတီရွေးချယ်ရန်ပြင်ဆင်
- ဆွေးနွေးချက်(၂) စီ/ထောက် ကော်မတီဖွဲ့စည်းခြင်း
- ဆွေးနွေးချက်(၃) ကော်မတီအဖွဲ့ဝင်များ ဆောင်ရန် ၊ရှောင်ရန် တာဝန်များ ရှင်းလင်းပြောကြား
- ဆွေးနွေးချက်(၄) (အကျုံးဝင်၊ အကျုံးမဝင်)သောလုပ်ငန်းများအကြောင်းရှင်းလင်းပြောကြား
- ဆွေးနွေးချက်(၅) ကျေးရွာမျှော်မှန်းချက်များ ဖော်ထုတ်ခြင်း
- ဆွေးနွေးချက်(၆) ဦးစားပေးလုပ်ငန်းများရွေးချယ်ခြင်း
- ဆွေးနွေးချက်(၇) အစည်းအဝေးပြီးစီးကြောင်းပြောကြား

အချိန်တွင် အစည်းအဝေးပြီးစီး။

မှတ်တမ်းတင်သူ

Group - B

# ကျေးရွာ ဝီ/ထောက် ကော်မတီ ဖွဲ့စည်းပုံ

Date ---/---/2017

## ဥက္ကဋ္ဌ

ကျား (၁)ယောက် - မ (၁)ယောက်

- ၁။ ဦးသာကိစ္စကိုက်
- ၂။ ဒေါ်ခင်ဦး

မယ်ကျင့်ဦး

## ဝယ်ယူရေး ဆပ်ကော်မတီ

(၃)ဦး

- ၁။ ဦးဒေကင်ကိုဝင်း
- ၂။ ဦးခင်မောင်အေး
- ၃။ ဒေါ်ခင်စာဖွယ်

## စောင့်ကြည့်ကြီးကြပ်ရေး ဆပ်ကော်မတီ

(၃)ဦး

- ၁။ ဦးညီလှ
- ၂။ ဦးဆန်း
- ၃။ ဒေါ်တင်နွဲ့

## လည်ပတ်ထိမ်းသိမ်းရေး ဆပ်ကော်မတီ

(၃)ဦး

- ၁။ ဦးခင်မောင်
- ၂။ ဦးတင်စွန်း
- ၃။ ဒေါ်ခင်ခင်စွယ်

## စာရင်းကိုင် (ဘဏ္ဍာရေး စာရေး) (၁)ဦး

- ၁။ ဦးမြင့်တင်

အကြံပြု တိုင်ကြားဖြေရှင်းရေး ကိုယ်စားလှယ်

ကျား (၁)ဦး - မ (၁)ဦး

- ၁။ ဦးစိုးစိန်
- ၂။ ဒေါ်မြခင်ခင်

## ကျေးရွာ

စေတနာ့ဝန်ထမ်း

ကျား (၁)ဦး - မ (၁)ဦး

- ၁။ ဦးစော
- ၂။ ဒေါ်အေးဝင်း



ယယကုမ္ပဏီ

အထူးအထွေထွေ အကျဉ်းချုပ်

Date 14/11/2017

စဉ်	အမည်	ကျား (✓)	မ (✓)	အိမ်ထောင်စု တိုင်းလွယ်	လူမျိုးစု	လက်မှတ်
၁	ဒိုးဒိုးစိန်	✓				
၂	ဒိုးစော	✓				
၃	ဒိုးကျော်စော	✓				
၄	ဒိုးဆန်း	✓				
၅	ဒိုးမောင်ကျော်စိန်	✓				
၆	ဒိုးညီစွာ	✓				
၇	ဒိုးဆန်းစွာ	✓				
၈	ဒိုးဆန်းမမိ	✓				
၉	ဒိုးမောင်လှတော်	✓				
၁၀	ဒိုးအေးအေး	✓				
၁၁	ဒိုးသက်စိုးစိန်	✓				
၁၂	ဒိုးမောင်စိန်	✓				
၁၃	ဒိုးကျော်စိန်	✓				
၁၄	ဒိုးမောင်စိန်	✓				
၁၅	ဒိုးစင်စင်အောင်	✓				
၁၆	ဒိုးဆန်းမမိ	✓				
၁၇	ဒိုးအောင်	✓				
၁၈	ဒိုးစိန်စိန်	✓				
၁၉	ဒိုးမောင်စိန်	✓				
၂၀	ဒိုးကျော်စိန်	✓				
၂၁	ဒိုးကျော်စိန်	✓				

၂၅ + ၂၆ = ၅၁

အခြေအနေ တက်ရောက်သူ စာရင်း

Date \_\_\_\_\_

စဉ်	အမည်	ကျား (✓)	မ (✓)	အိမ်ထောင်စု ကိုစားလှယ်	လူမျိုးစု	လက်မှတ်
၁	ဒေါ်စန်းစေ		။			စန်းစေ
၂	ဒေါ်အိမ်အောင်		။			အိမ်အောင်
၃	ဒေါ်အေးအောင်		။			အေးအောင်
၄	ဒေါ်အေးအောင်		။			အေးအောင်
၅	ဒေါ်အေးအောင်		။			အေးအောင်
၆	ဒေါ်အေးအောင်		။			အေးအောင်
၇	ဒေါ်အေးအောင်		။			အေးအောင်
၈	ဒေါ်အေးအောင်		။			အေးအောင်
၉	ဒေါ်အေးအောင်		။			အေးအောင်
၁၀	ဒေါ်အေးအောင်		။			အေးအောင်
၁၁	ဒေါ်အေးအောင်		။			အေးအောင်
၁၂	ဒေါ်အေးအောင်		။			အေးအောင်
၁၃	ဒေါ်အေးအောင်		။			အေးအောင်
၁၄	ဒေါ်အေးအောင်		။			အေးအောင်
၁၅	ဒေါ်အေးအောင်		။			အေးအောင်
၁၆	ဒေါ်အေးအောင်		။			အေးအောင်
၁၇	ဒေါ်အေးအောင်		။			အေးအောင်
၁၈	ဒေါ်အေးအောင်		။			အေးအောင်
၁၉	ဒေါ်အေးအောင်		။			အေးအောင်
၂၀	ဒေါ်အေးအောင်		။			အေးအောင်
၂၁	ဒေါ်အေးအောင်		။			အေးအောင်
၂၂	ဒေါ်အေးအောင်		။			အေးအောင်





မယ်ချင်း ငြိ

နောက်ထက်တွဲ (၄) ခြားနားသောအပိုင်းများအတွက် ဦးစားပေးဖွံ့ဖြိုးရေးလုပ်ငန်းစဉ် အနှစ်လျှပ်

မူရင်းသည်အား VPS ဝင်ထားရှိရပါမည်အခြားဌာနများနှင့် ညှိနှိုင်းရန်အတွက် မိတ္တူအား TPIC ဝင်ရှိရပါမည်၊ MIS data အနေဖြင့် သွင်းရန် မလိုအပ်ပါ။

	အဆင့်	လုပ်ငန်း	စဉ်ဆုံးထားပေးလိမ့်	ကျေးဇူးပြုထားနိုင်သည့် (သို့) အုပ်စု	ပြင်ပမှစည်သူ ထောက်ပံ့ မလဲ
အခြေခံအဆောက်အအုံ	၀	ကစားရုံ၊ လေအေး	<input type="checkbox"/> မ <input type="checkbox"/> ကျား	ငြိ၊ သက်ရှိ၊ ချိန်	
	၂		<input type="checkbox"/> မ <input type="checkbox"/> ကျား		
	၃		<input type="checkbox"/> မ <input type="checkbox"/> ကျား		
	၄		<input type="checkbox"/> မ <input type="checkbox"/> ကျား		
	၅		<input type="checkbox"/> မ <input type="checkbox"/> ကျား		
အသက်မွေးဝမ်းကျောင်းမှု/ ဝိုက်ပျံးရေး	၀	နှစ်ပျို ကျေးဇူး ငွေအိတ်၊ ငွေအိတ်	<input type="checkbox"/> မ <input type="checkbox"/> ကျား		
	၂	မိုက်ခရိုဝေ့၊ အဖျား ၆၅ ဘက်ကျော်	<input type="checkbox"/> မ <input type="checkbox"/> ကျား		
	၃		<input type="checkbox"/> မ <input type="checkbox"/> ကျား		
	၄		<input type="checkbox"/> မ <input type="checkbox"/> ကျား		
	၅		<input type="checkbox"/> မ <input type="checkbox"/> ကျား		
ကျန်းမာရေးနှင့် အာဟာရ	၀	ကုသမှု၊ အစားအသောက်	<input type="checkbox"/> မ <input type="checkbox"/> ကျား		
	၂		<input type="checkbox"/> မ <input type="checkbox"/> ကျား		
	၃		<input type="checkbox"/> မ <input type="checkbox"/> ကျား		
	၄		<input type="checkbox"/> မ <input type="checkbox"/> ကျား		
	၅		<input type="checkbox"/> မ <input type="checkbox"/> ကျား		
ပညာရေး	၀		<input type="checkbox"/> မ <input type="checkbox"/> ကျား		
	၂		<input type="checkbox"/> မ <input type="checkbox"/> ကျား		
	၃		<input type="checkbox"/> မ <input type="checkbox"/> ကျား		



		<input type="checkbox"/> မ		
		<input type="checkbox"/> ကျား		
		<input type="checkbox"/> မ		
		<input type="checkbox"/> ကျား		
အမျိုး	၀	အစဉ်ထောင်	<input type="checkbox"/> မ	
	၂	အိမ်ထောင်	<input type="checkbox"/> မ	
	၃	အိမ်ထောင်	<input type="checkbox"/> ကျား	
	၄		<input type="checkbox"/> မ	
	၅		<input type="checkbox"/> ကျား	