

ပြည်ထောင်စုသမ္မတမြန်မာနိုင်ငံတော်အစိုးရ

စိုက်ပျိုးရေး၊ မွေးမြူရေးနှင့်

ဆည်မြောင်းဝန်ကြီးဌာနကျေးလက်ဒေသဖွံ့ဖြိုးတိုးတက်ရေးဦးစီးဌာန

ကျောက်ကြီးမြို့နယ်



လူထုဗဟိုပြုစီမံကိန်း National Community Driven  
Development Project (NCDDP)

ကျေးရွာဖွံ့ဖြိုးရေးအစီအစဉ်

Village Development Plan (VDP)

ကျောက်စရစ်ကျေးရွာအုပ်စု၊ သောင်ပုကျေးရွာဖေဖော် (ပါရီလ)

၂၀၁၇ခုနှစ်

ကျောက်ကြီးမြို့နယ်ကျေးလက်ဒေသဖွံ့ဖြိုးတိုးတက်ရေးဦးစီးဌာန  
မြို့နယ်မြေပုံ



မာတိကာ

စဉ် အကြောင်းအရာ

- ၁။ မြို့နယ်မြေပုံ
- ၂။ အုပ်စုတွင်ပါဝင်သောကျေးရွာများစာရင်း
- ၃။ လူထုပူးပေါင်းပါဝင်သော လူမှုဆန်းစစ်ခြင်းနှင့် အကဲဖြတ်ခြင်း(PSA /PRA) အကျဉ်းချုပ်ဇယား
- ၄။ ကျေးရွာဖွံ့ဖြိုးရေးအစီအစဉ်အတွက်အသုံးပြုခဲ့သော PRA tools များနှင့် တစ်ခုချင်းစီအတွက်သုံးသပ်ချက်များ
- ၅။ ကဏ္ဍအလိုက်ဖွံ့ဖြိုးရေးဦးစားပေးလုပ်ငန်းစဉ်များ
- ၆။ ကော်မတီဝင်များစာရင်း
- ၇။ ကျေးရွာအချက်အလက် (ပုံစံ - ၁)
- ၈။ စီမံကိန်းစက်ဝန်းအချိန်ဇယား (ပုံစံ - ၂)
- ၉။ ကျေးရွာဖွံ့ဖြိုးရေးဦးစားပေးအစီအစဉ် (ပုံစံ - ၃)
- ၁၀။ ကျေးရွာအုပ်စုစီမံကိန်းလုပ်ငန်းများရွေးချယ်ခြင်း (ပုံစံ - ၄)
- ၁၁။ အစည်းအဝေးမှတ်တမ်းများ

# ကျောက်စရစ်ကျေးရွာအုပ်စုတွင်ပါဝင်သောကျေးရွာများစာရင်း

၁။ သောင်ပုကျေးရွာ

၂။ ကျောက်စရစ်ကျေးရွာ

၃။ အင်တိုင်းကုန်းကျေးရွာ

၄။ လိန်ပင်ကျေးရွာ

၅။ ပဲသောင်ကျေးရွာ

စုစုပေါင်းကျေးရွာအရေအတွက် (၅) ရွာဖြစ်ပါသည်။

ကျောက်စရစ် ကျေးရွာအုပ်စုအနေအထားပြမြေပုံ

မြောက်



တောင်

စကေး - ၁ လက်မ = ၁ မိုင်

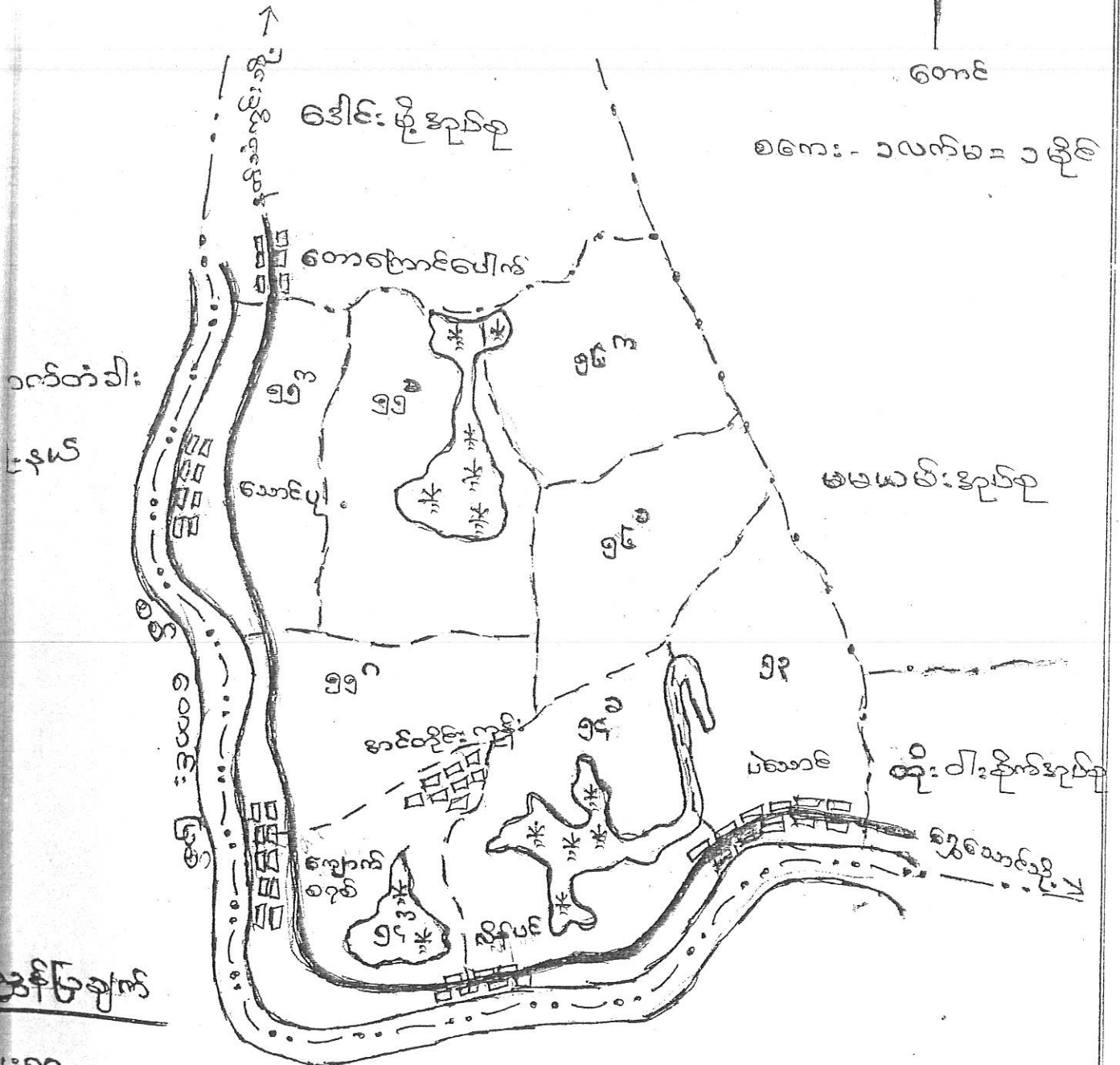

ဝက်တံခါး  
တနင်

အင်္ဂလိပ်

- ကျေးရွာ
- ခြား
- ရွာအုပ်စု ခြား
- နယ်ခြား





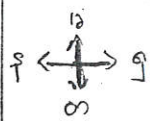
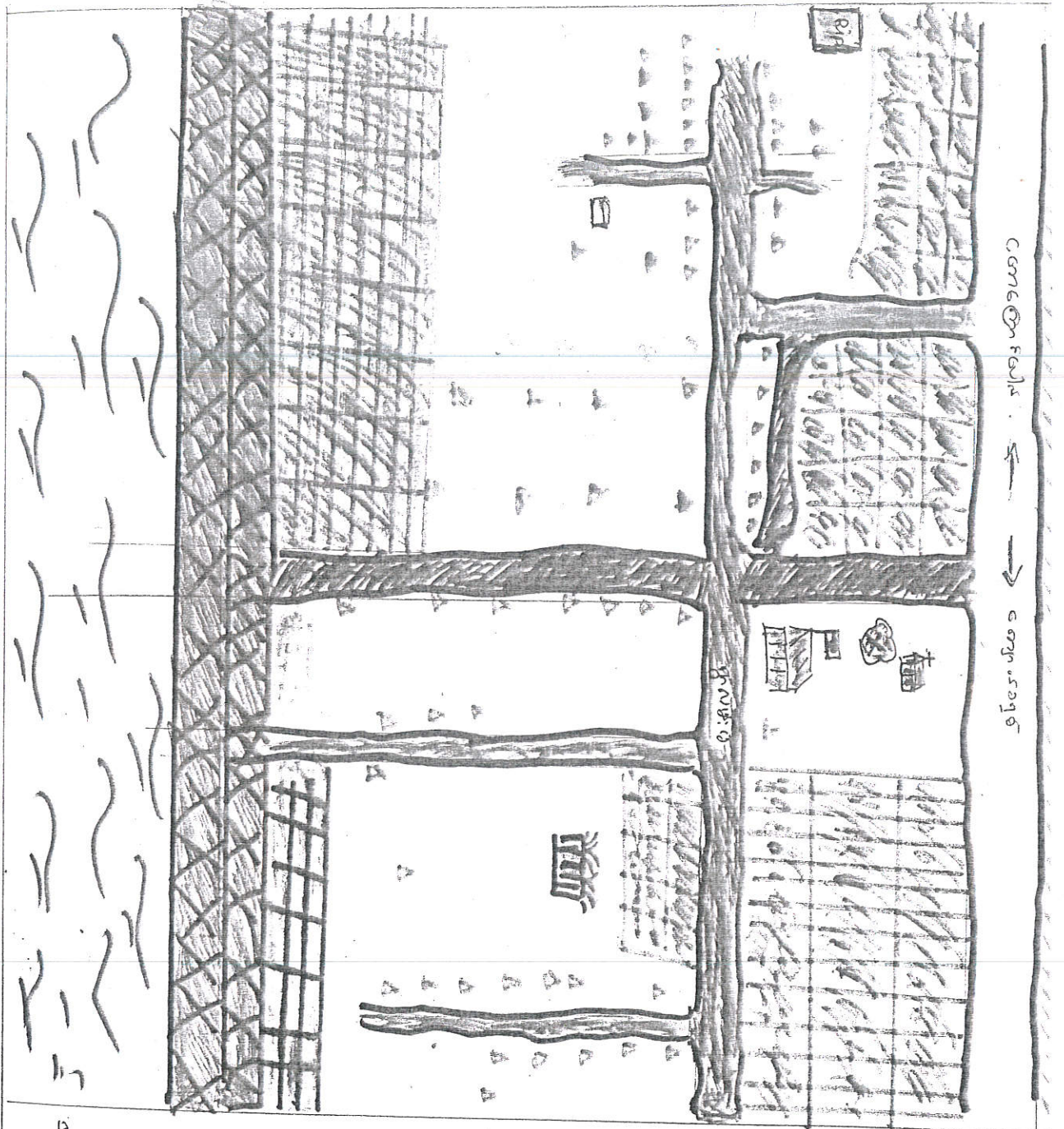

-- ရေကန်



- လှေကား



- ရွာလမ်း



- ကျေးတောင်



- ရွာအရှေ့



- ရွာအနောက်



- အိမ်



- ကျေးတောင်



- ရွာလမ်း



- ကျေးတောင်



- ရွာအရှေ့



- အိမ်



- ကျေးတောင်



- ရွာအနောက်

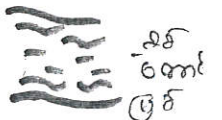

- ရေကန်

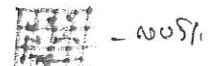

- လမ်း



စောင့်ပုကျေး၊ ရှာဖြေ ပုံ ခံ့ ဘယ်ခွက် ကျွဲချွယ်

..... စောင့်ပုကျေး၊ ရှာသည်ကျောက်ကြီးဖြူ၊ ဝါ၊ ကောက်ထားရက်၅ မိုင်၊ ခွဲခွဲ တွင်တည်ရှိပါသည်။ တည်နေရာမှာ နက်သံတွင်း၊ ထုံးဝါးခိုက်ပစ်၊ ဘေးတွင် တည် ခြံပြီး ရိပ်ခြေ (အေ) မိမိခွဲရှိပါသည်။ ဂျင်း၊ ရေကမ်းဖြင့် ၂၆၁ ခု၊ အိမ်ရိပ် ရှိပါသည်။ ရှာဖွေရန်အခက်အခဲတွင် အထူးအခြား ခြံပြီး ကျောက်တွင် ရှာဖွေနိုင်သော်လည်း ရှိပါသည်။ ကျေး၊ ရှာခွဲဖွဲ့ မှာ ကျောက်ရောင်နုပင်က ဖြစ် ရှိနေပါသည်။

..... ကင်း၊ ကမ္ဘာ

..... ရှာဖွေရင်း ကမ္ဘာကနေ ဖြင့်လယ်၊ ပလာမီဒွင်၊ စစ်ကောင်း၊ မြစ်ကြီး နှင့်ကင်းတို့ ရှိကြပါသည်။ ထို့ပြင် ကလပ် ကိုင်ကန်နှင့် ရှာသိရက်သီးနှင့် များနှင့်ထံ ၃ ပါလယ် နှင့် ကို နေပြီ လုပ်ကိုင်ကြပါသည်။ ကင်း၊ ကမ္ဘာဖြင့် စောင့်ပစ်ကောင်းဖြင့် ဖွဲ့ နှစ်ခွဲကြီး ကျလှ ဖြစ်၊ များ ဖြစ်ကောင်းကောင်း ဘယ်လိုထိရသိမ်း၊ ရမယ်။ ဒီ၊ ကပြင် နေပြီ မှာ ကျွန်ုပ် ဘယ်လိုထိရသိမ်းချုပ်ကြမယ် ဆိုက်၊ ကပြောင်း၊ ကင်းကနေ ဖြေတပြီ၊ ရှာသည်။ ရှာသား များစွာ စာတိုင် သမ္မု ကျောက်နံရံ၊ ပေါင်း များ စိုက်ကာ ကာကွယ်ထားကြပါသည်။

..... စောက်သုံး ရေ

..... ကျေး၊ ရှာကွင်း၊ ကံကင်းကို ကသုံးပြုပြီး ရေများ သုံး စွဲသောက် နှု သုံး ကြပါသည်။ ရေ သုံး ခိုင် တချို့မှာ ရေအကောင်း တာကြောင့် ရေခဲပြီး စောက် ကြသုံးကြပါသည်။ ကျေး၊ ယာဇ္ဇကတ် ရေတွင်းကို စောက်ပေးထားပြီး ထန်မှာ ဇယ်ခြံ ရေများ ဆိုထိုက် ခြင်း ၊ ကခြားချိန် ယွင်း များများ ကနည်း ယေ ခြံခြင်း ကြောင့် သုံး ရှိ မရနိုင်ပါ။

..... ကိုး တွယ် မြူကာဘာ

..... ကျေး၊ ရှာကွင်း၊ ကိုး တွယ် မြူကာဘာ အားဖြင့် သရဲယာန် နှင့် မြို့ကာဘာကို ဖြစ်ကြသည်။

..... ဖညာရေ

..... ကျေး၊ များ များ နှင့် ကျောင်း ဖြစ်သည်။ ကျောင်း များ ယောတန်း၊ ကတ် ပတ်စောကြောင် တချို့ ကျောင်းသားများ များ ဖြစ်ပါ သို့ ထက်ပြီး ကျောင်း ထက်ကြပါသည်။ တချို့မှာ ပညာရေးကို မလိုက်နာ နှင့် ဘယ်စား ရေး ကိုသာ လုပ်ကိုင်ခဲ့ကြပါသည်။

လမ်းပန်းဆက်စွယ်ရေး

လမ်းပန်းဆက်စွယ်ရေးကဏ္ဍဒီလမ်းမှာလမ်းပန်းဆက်စွယ်ရေးကဏ္ဍဆိုင်ရာ  
ကာလများလာရက်ကြီးစွာ ဖြစ်ပွားနေကြောင်း သိရပါသည်။ မြို့တွင်းကော်မရှင်များ  
အခြားမြို့များသို့ ဆွဲယူမှုများ ပြုလုပ်ပေးခြင်းဖြင့် မြို့များ ပြု  
ပြင်မှုများ

အလုပ်ကိုင်

လမ်းပန်းဆက်စွယ်ရေးကဏ္ဍဒီလမ်းမှာလမ်းပန်းဆက်စွယ်ရေးကဏ္ဍဆိုင်ရာ  
ကာလများလာရက်ကြီးစွာ ဖြစ်ပွားနေကြောင်း သိရပါသည်။ မြို့တွင်းကော်မရှင်များ  
အခြားမြို့များသို့ ဆွဲယူမှုများ ပြုလုပ်ပေးခြင်းဖြင့် မြို့များ ပြု  
ပြင်မှုများ

ကျေးရွာ - ၆၁၁၇၉

ကျေးရွာအုပ်စု - ကျောက်စုရွာ

ရက်စွဲ - ၂၀၂၀-၁၀-၁၅

ချမ်းသာကြွယ်ဝမှုအဆင့်ခွဲခြား ဇယား

အမျိုးအစား	သတ်မှတ်ချက်/ ညွှန်းကိန်း	အိမ်ထောင်စု အရေအတွက်	%
ချမ်းသာခြင်း	ပျဉ်းစောင်၊ ပျဉ်းခင်း၊ လယ် ၅ ဧက၊ ဆိုင်ကယ်၊ ဝယ်ယူမှု၊ ရွာ၊ ပျဉ်း ၂၂ ဧက	၁၁	၂၀%
အလယ်အလတ်	ပျဉ်းစောင်ပျဉ်းခင်း၊ လယ် ၃ ဧက၊ ပျဉ်းရွာ၊ ဆိုင်ကယ်၊ ပျဉ်းစောင်	၂၀	၃၆.၄%
နွမ်းပါး	ပျဉ်းခင်း၊ ဆိုင်ကယ်၊ ဆိုင်ကယ် သစ်ကယ်မှီး	၂၂	၄၀%
အလွန်နွမ်းပါး	ပျဉ်းခင်း၊ ဖားလိပ်ကပ်၊ သစ်ကယ်မှီး	၂	၃.၆%
စုစုပေါင်း		၅၅	၁၀၀%







၇:၅၁ - ၆၂၅၄

ကျေးရွာအုပ်စု - ကျေးရွာအုပ်စု

ရက်စွဲ ။ ၁ - ၇ - ၁၉

ပင့်ကူအိမ်ပုံစံ - ကျား + မ

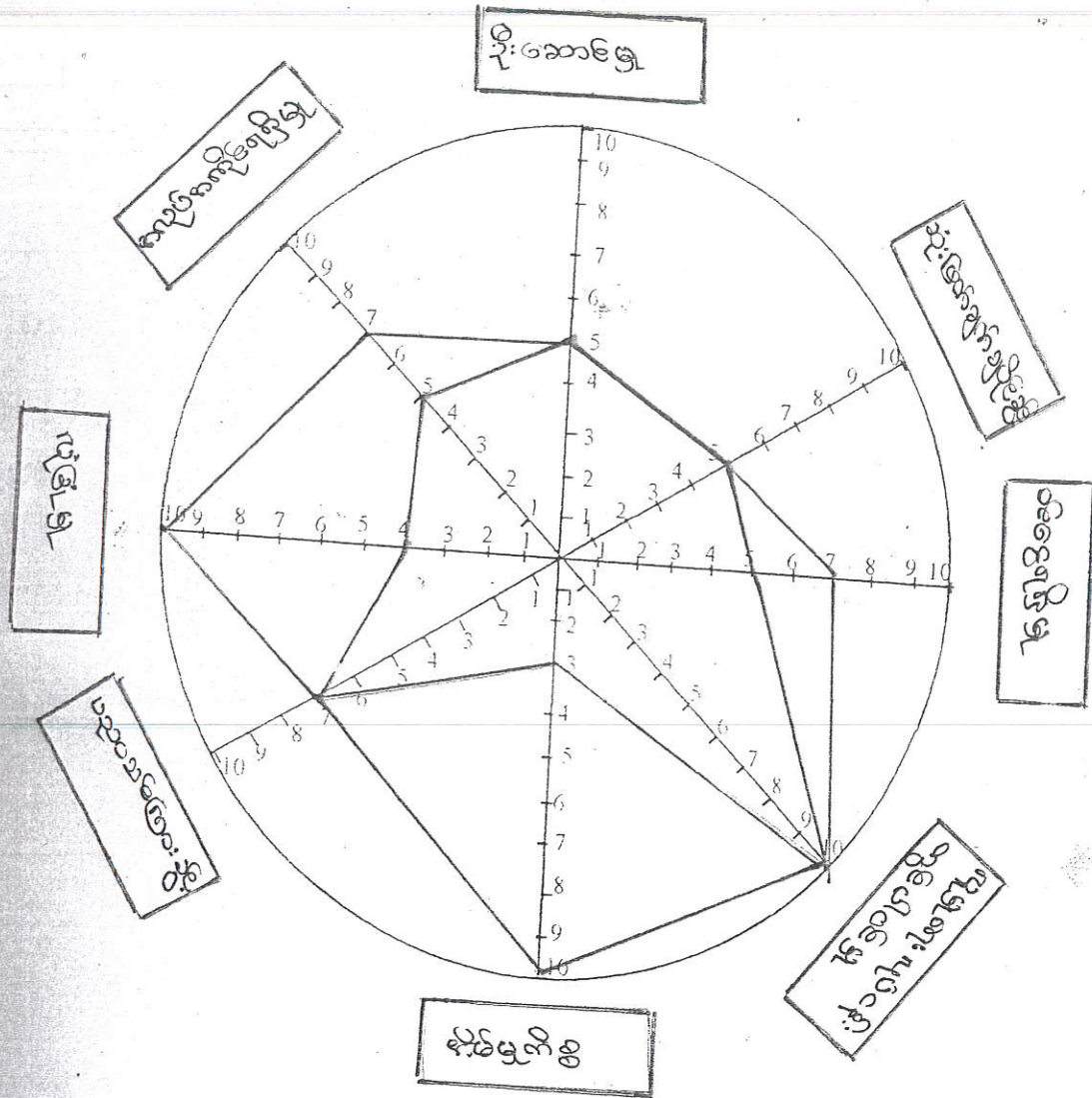

ပင်ကုန်ပစ္စည်းအစည်းအဝေး

နမူနာအားဖြင့် နမူနာ အစည်းအဝေး ဦးဆောင်မှု၊ ဆုံးဖြတ်ချက်ချ  
ပိုင်ခွင့်၊ ဝင်ငွေ၊ ဂုဏ်ထူး၊ ပူးတွဲရေးလုပ်ငန်းကွပ်ကဲရေး၊ ခန့်မှန်းချက်ပညာ  
ရေးဆိုင်ရာအဖွဲ့၊ ပူးတွဲမှု၊ အထောက်အကူပြု ဂုဏ်ထူးဆောင်ရွက်ရေး၊ ငွေကြေး  
အကျိုးရှိမှုနှင့် ဆုံးဖြတ်ချက်ချပိုင်ခွင့်၊ စာမျက်နှာများ  
ဦးဆောင်မှုနှင့် (၅၀%) ဆုံးဖြတ်ချက်ချပိုင်ခွင့် (၅၀%)၊ ဝင်ငွေ  
ဂုဏ်ထူး (၇၀%)၊ ပူးတွဲရေးလုပ်ငန်း ပိုင်ဆိုင်မှုနှင့် (၁၀၀%)၊ ခန့်မှန်း  
ချက်နှင့် (၂၀%)၊ ပညာရေးအဖွဲ့နှင့် (၇၀%)၊ ပူးတွဲမှုနှင့် (၁၀၀%)၊  
အထောက်အကူပြုမှုနှင့် (၇၀%)၊ နမူနာများနှင့် နမူနာ  
ဦးဆောင်မှုနှင့် (၅၀%)၊ ဆုံးဖြတ်ချက်ချပိုင်ခွင့် (၅၀%)၊ ဝင်ငွေ၊ ဂုဏ်ထူး  
နှင့် (၅၀%)၊ ပူးတွဲရေးလုပ်ငန်း ပိုင်ဆိုင်မှုနှင့် (၁၀၀%)၊ ခန့်မှန်းချက်  
နှင့် (၂၀%)၊ ပညာရေးအဖွဲ့နှင့် (၇၀%)၊ ပူးတွဲမှု (၄၀%)၊ အထောက်အကူ  
ပြုမှုနှင့် (၅၀%)၊ ခြေရာခံ ဆုံးဖြတ်ချက်ချပိုင်ခွင့်၊







ကျေးရွာ --- စာကွဲ ---

ကျေးရွာအုပ်စု --- ကျောက်ခဲရပ် ---

ရက်စွဲ ။ ၁ - ၃ - ၂၀၁၇

ကျား/မ ရေးရာ ခွဲခြားစိတ်ဖြာခြင်း

အရင်းအမြစ်ပိုင်ဆိုင်မှု	အရင်းအမြစ်ထိန်းချုပ်မှု		
	ကျား	မ	ကျား+မ
ဆက်လာ၍	✓		
ကံ	✓		
ပွို ခေါင်း	✓		
ဘူးအီး		✓	
ကဲ		✓	
ကြက်		✓	
ဆိန်			
ကြောင်			✓
ခက်			✓
လဟ်			✓
ငွေ			✓
ရန်ကေ			✓
ဆိုင်ကဟ်			✓
စိန်			✓
ပုဆိုး			✓

ကျေးရွာ ----- စောင်းတူ -----

ကျေးရွာအုပ်စု ----- လျှောက်စရစ် -----

ရက်စွဲ ။ ၁ - ၃ - ၂၀၁၇

ကျား/မ ရေးရာ ခွဲခြားစိတ်ဖြာခြင်း

အရင်းအမြစ်ပိုင်ဆိုင်မှု	အရင်းအမြစ်အသုံးပြုမှု		
	ကျား	မ	ကျား+မ
ဆေးကုသမှု	✓		
ဦး	✓		
ဖွံ့ဖြိုးရေး	✓		
ဧည့်သည်			✓
ပျဉ်း			✓
ရေ			✓
စိတ်			✓
ထက်			✓
ဆိတ်			✓
ဆိုင်ကပ်			✓
ပတ်			✓
ကျွမ်းကျင်			✓
အဖွဲ့			✓
ကံ			✓
ကြက်			✓

ကျား၊မရွေးက ပါဆိုင် ထိန်းချုပ်ဆုံး ဘတ်ချက်

ဘေဇိယူကျေးဉာဏ်အရင်းအမြစ် ပါဆိုင်ပြု များ နေ့ နှင့်ဆက်တက်၊  
နား၊ ဂွန်ဒါင်း၊ ကြောင်၊ ဂျစ်၊ က၊ နိမိတ်၊ ဆိတ်၊ ဆိုင်ကယ်၊ ဂယ်၊  
တန်ကင်၊ ဘုဒ်၊ ကြက် ဝေဗျ်ကို ပါဆိုင် ပြုသည်။ အရင်း  
အမြစ်အသုံးပြု များ နေ့ နှင့်ဆက်တက်၊ ဂွန်ဒါင်း ဝေဗျ်ကို  
အမျိုးသားများက အသုံးပြုကြပြီး၊ ကြောင်၊ ဂျစ်၊ က၊ နိမိတ်၊ ဆိတ်၊  
ဆိုင်ကယ်၊ ဂယ်၊ တန်ကင်၊ ဘုဒ်၊ ကြက် ဝေဗျ်ကို အမျိုးသား  
ရောကမျိုး သမီးပါအသုံးပြုကြသည်။

အရင်းအမြစ်ထိန်းချုပ်မှုများ နေ့ နှင့်အမျိုးသားများ  
က ဆက်တက်၊ က၊ ဂွန်ဒါင်း၊ ကြောင်၊ ကြောင်၊ အမျိုး သမီးများ နေ့  
နှစ် ဘုဒ်၊ က၊ ကယ် ကြောင် ပြုသည်၊ ဆိတ်၊ ကြောင်၊ က၊ ဂယ်၊  
နား၊ ဆိုင်ကယ်၊ နိမိတ်၊ ဂျစ် ဝေဗျ်ကို အမျိုးသားရော၊ အမျိုး သမီးပါ  
ထိန်းချုပ်ကြကြောင်း ဆုံး ဘတ်ချက် ကြိုက်ပါသည်။

ကျေးဇူး - တောင်ပု

ကျေးဇူးကုလုပ်စု - ကျောက်ခရိုင်

စက်ဝိုင်း - 1-9-2017

ကျေးဇူးကုလုပ်စုရှိ ခိုင်ခံ့စေရန် မြို့မအင်အားပြ သာသနာများ

မမျှော်လင့်ဘူး	မမျှော်လင့်ဘူး
ဓာတ်လမ်းလမ်း နှင့်လျှောက်ဖောက်ခြင်း၊ မကောင်းသောအခါ သွားလာရခက်ခဲ	ဓာတ်လမ်းလမ်း၊ ဓာတ်လမ်း အင်အားမကောင်းသော အခါ သွားလာရခက်ခဲ
မီးမရှိသည့်အတွက် ညအခါ သွားလာရခက်ခဲပါသည်။	လျှပ်မီးမရှိသည့်အတွက် သွားလာရခက်ခဲခြင်း၊ ကလေးများ အစဉ်အတိုင်း ခက်ခဲခြင်း
လျှပ်အရေး ဖြစ်လာလျှင် မြို့မအင်အားမကောင်းခြင်း	လျှပ်အရေး ဖြစ်သောအခါ လျှပ်အင်အားမကောင်းခြင်း
ထောက်ခံရုံ မကောင်းခြင်း၊ အခါ အခါ ရေလျှံ မြို့မများ ရှိခြင်း	မခက်ခဲပဲ ပျံ့များ၊ ဆွေးမွေး ပျံ့များ၊ ပြုပြင်မှုအတွက် ရေလျှံ ခင်း ခက်ခဲခြင်း
မခက်ခဲပဲ ပျံ့များ၊ ပြုပြင်မှုအတွက် ရေလျှံ ခင်း ခက်ခဲခြင်း	ဓာတ်လမ်းအင်အား မဟုတ်ဘဲ အင်အား မပါခြင်း

ရက်စွဲ - 10.3.2017

ရှေးယာမာန် (၅) နှစ် ဗဟိုဦးစီးဌာန၊ ဖြိုးစားရေး ဖွဲ့စည်းရေး ဦးစီးဌာန

မကြီးသား၊ ဗဟိုဦးစီးဌာန၊ ဖြိုးစားရေး ဦးစီးဌာန	မကြီးသား၊ ဗဟိုဦးစီးဌာန၊ ဖြိုးစားရေး ဦးစီးဌာန
၁။ ဂွာတိုင်း၊ ဂွာပြင်လမ်းကောင်း၊ ဒေါ်၊ ဝေါ်၊ ဂွာတိုင်းလမ်းကောင်း၊ ဒေါ်၊ ဝေါ်၊ သွားယာဇာလွယ်ကျပြေပါသည်။	ဂွာတိုင်းလမ်းကောင်း၊ ဒေါ်၊ ဝေါ်၊ သွားယာဇာလွယ်ကျပြေပါသည်။
၂။ လှိုင်စိမ်း၊ ဂွာပြင်လမ်းကောင်း၊ ဒေါ်၊ ဝေါ်၊ ပညာရေး သိခြင်းတိုးတက်လာပါသည်။	လှိုင်စိမ်း၊ ဂွာပြင်လမ်းကောင်း၊ ဒေါ်၊ ဝေါ်၊ ပညာရေး သိခြင်းတိုးတက်လာပါသည်။
၃။ ဈေးဝယ်ယာဇာလွယ်ကျပြေတိုးတက်ရေး ဖွဲ့စည်းရေး ဦးစီးဌာန	ဆေးပေးရေး ဂွာပြင်လမ်းကောင်း၊ ဒေါ်၊ ဝေါ်၊ ဖွဲ့စည်းရေး ဦးစီးဌာန
၄။ ဖြိုးစားရေး ဦးစီးဌာန၊ ဖြိုးစားရေး ဦးစီးဌာန၊ ဖြိုးစားရေး ဦးစီးဌာန	ကန်စိုက်ရေး ဦးစီးဌာန၊ ဖြိုးစားရေး ဦးစီးဌာန၊ ဖြိုးစားရေး ဦးစီးဌာန
၅။ ဖြိုးစားရေး ဦးစီးဌာန၊ ဖြိုးစားရေး ဦးစီးဌာန၊ ဖြိုးစားရေး ဦးစီးဌာန	ကန်စိုက်ရေး ဦးစီးဌာန၊ ဖြိုးစားရေး ဦးစီးဌာန၊ ဖြိုးစားရေး ဦးစီးဌာန

ကျေးရွာ - လောင်းပု

ကျေးရွာအုပ်စု - ကျောက်တိုင်

1988 - ၁.၃.၂၀၁၇

ကျေးရွာဖွံ့ဖြိုးရေး ဦးစီးဌာန၏ အစီအစဉ်

စဉ်	ကျေးရွာအတွက် ဦးစား ဖွံ့ဖြိုးရေးအစီအစဉ်များ၊ အုပ်စုအစီအစဉ်များ	အကျိုးမြဲအား၊ အကျိုးအမြတ်များ၊ အကျိုးသက်သာချက်များ၊ အကျိုးအမြတ် + အကျိုးအမြတ်	ပျက်စီးမှု၊ အန္တရာယ်၊ အန္တရာယ်ရှိခြင်း၊ အန္တရာယ်ရှိခြင်း (အန္တရာယ်ရှိခြင်း)	အကျိုးအမြတ်၊ အကျိုးအမြတ်	အကျိုးအမြတ်၊ အကျိုးအမြတ်
၁။	ဘက်စုံဆုံးကျေးရွာအုပ်စု	မ	ပ	11,000,000.00 ငွေ	145.22/22
၂။	ရွာထဲပစ်၊ ရွာထွက်ပစ်၊ အဖွဲ့အစည်း	m + ၀	မ	29.1 ငွေ	
၃။	စီးပွားရေး (ဝေဝေ)	m + ၀	မ	29.1 ငွေ	
၄။	ကျေးရွာအုပ်စုအတွက်	မ	မ	29.1 ငွေ	
၅။	ကျေးရွာအုပ်စုအတွက်	m	မ	29.1 ငွေ	



ပုံစံ - ၀ - ၃ ကျေးရွာဖွံ့ဖြိုးရေး ဦးစားပေးအစီအစဉ် (Form PC 3)

လမ်းညွှန်ချက်၊ အဆင့်(၃) ကျေးရွာမျှော်မှန်းချက်အစည်းအဝေး ပြီးဆုံးသောအခါ ကျေးရွာစီမံကိန်း အထောက်အကူပြု ကော်မတီသည် လူထုစည်းရုံးရေးမှူးအကူအညီဖြင့် ဤပုံစံကိုပြည့်စုံအောင် ဖြည့်သွင်းရမည်။

လူထုစည်းရုံးရေးမှူး/ဝန်ထမ်း အမည် ဒီးဒီးဖွဲ့

နေ့စွဲ ၂၀၂၀.၀၄.၂၄ စက်ဝန်းအား အမှတ်ခြစ်ပါ (✓)  စက်ဝန်း(၁)  စက်ဝန်း(၂)  စက်ဝန်း(၃)  စက်ဝန်း(၄)

ပြည်နယ်/တိုင်း	မြို့နယ်	ကျေးရွာအုပ်စု	ကျေးရွာ
ပဲခူး	ကျောက်ကြီး	ကျောက်ခရစ်	တောင်ပူ

က။ အခက်အခဲအတားအဆီးများအားဆွေးနွေးခြင်း - ယခုလက်ရှိအခြေအနေတွင် ဤကျေးရွာဖွံ့ဖြိုးတိုးတက်ရေးအတွက် အဓိက အခက်အခဲအတားအဆီးများသည် မည်သည်များဖြစ်ပါသနည်း။ (အမျိုးသား/သမီး အနည်းဆုံးအခက်အခဲ ၅ ခုစီဖော်ပြပါ)

အမျိုးသား အဖွဲ့မှ တင်ပြသောအခက်အခဲအတားအဆီးများ	အမျိုးသမီး အဖွဲ့မှတင်ပြသောအခက်အခဲအတားအဆီးများ
၀ ငွေလွှဲလမ်း၊ လေ့ကျင့်ရေးဗဟိုဌာန၊ လေ့ကျင့်ရေးဗဟိုဌာန၊ လေ့ကျင့်ရေးဗဟိုဌာန	၀ ငွေလွှဲလမ်း၊ လေ့ကျင့်ရေးဗဟိုဌာန၊ လေ့ကျင့်ရေးဗဟိုဌာန၊ လေ့ကျင့်ရေးဗဟိုဌာန
၂ မြို့၊ မြို့သစ်၊ မြို့တော်၊ မြို့တော်၊ မြို့တော်	၂ လူမှုစီးပွား၊ မြို့သစ်၊ မြို့တော်၊ မြို့တော်၊ မြို့တော်
၃ မြို့၊ မြို့တော်၊ မြို့တော်၊ မြို့တော်၊ မြို့တော်	၃ ကျေးရွာ၊ မြို့တော်၊ မြို့တော်၊ မြို့တော်၊ မြို့တော်
၄ လေ့ကျင့်ရေးဗဟိုဌာန၊ လေ့ကျင့်ရေးဗဟိုဌာန၊ လေ့ကျင့်ရေးဗဟိုဌာန	၄ မြို့၊ မြို့တော်၊ မြို့တော်၊ မြို့တော်၊ မြို့တော်
၅ မြို့၊ မြို့တော်၊ မြို့တော်၊ မြို့တော်၊ မြို့တော်	၅ မြို့၊ မြို့တော်၊ မြို့တော်၊ မြို့တော်၊ မြို့တော်

ခ။ မျှော်မှန်းခြင်း - နောင်လာမည့် ( ၅ ) နှစ် အတွင်း ကျေးရွာဖွံ့ဖြိုးရေး မျှော်မှန်းလျာထားချက်များအား တင်ပြပါ။

အမျိုးသားအဖွဲ့မှ တင်ပြသောမျှော်မှန်းချက်များ	အမျိုးသမီးအဖွဲ့မှ တင်ပြသောမျှော်မှန်းချက်များ
၀ မြို့၊ မြို့တော်၊ မြို့တော်၊ မြို့တော်၊ မြို့တော်	၀ မြို့၊ မြို့တော်၊ မြို့တော်၊ မြို့တော်၊ မြို့တော်
၂ မြို့၊ မြို့တော်၊ မြို့တော်၊ မြို့တော်၊ မြို့တော်	၂ မြို့၊ မြို့တော်၊ မြို့တော်၊ မြို့တော်၊ မြို့တော်

အမျိုးသားအဖွဲ့မှ တင်ပြသောမျှော်မှန်းချက်များ		အမျိုးသမီးအဖွဲ့မှ တင်ပြသောမျှော်မှန်းချက်များ	
၃	ကျေးရွာများအတွက် အကျိုးအမြတ် ကောင်းမွန်စေရန်	၃	ကျေးရွာများအတွက် အကျိုးအမြတ် ပေးဆောင်ရန်အတွက် အသုံးပြုရန်
၄	ကျေးရွာများအတွက် အကျိုးအမြတ် ပေးဆောင်ရန်အတွက် အသုံးပြုရန်	၄	ကျေးရွာများအတွက် အကျိုးအမြတ် ပေးဆောင်ရန်အတွက် အသုံးပြုရန်
၅	ကျေးရွာများအတွက် အကျိုးအမြတ် ပေးဆောင်ရန်အတွက် အသုံးပြုရန်	၅	ကျေးရွာများအတွက် အကျိုးအမြတ် ပေးဆောင်ရန်အတွက် အသုံးပြုရန်
၆		၆	
၇		၇	

၈။ လူထုစိမ့်ကိန်း၏ လာမည့် ( ၄ ) နှစ်အတွက် အကျိုးဝင်သော ဦးစားပေး ဖွံ့ဖြိုးတိုးတက်မှု လုပ်ငန်း အစီအစဉ်များအားဖော်ပြပါ။

အဆင့်	ကျေးရွာအဟွက် ဦးစားပေး ဖွံ့ဖြိုးတိုးတက်မှု လုပ်ငန်းစဉ်များ	အဆိုပြုသူ (အမျိုးသားများ/ အမျိုးသမီးများ/အမျိုးသား+ အမျိုးသမီး)	ခန့်မှန်းကုန်ကျ စရိတ်	အကျိုးခံစားခွင့်ရှိသူ ခန့်မှန်းခြေ အရေ အတွက်
၁	ကျေးရွာများအတွက် အကျိုးအမြတ် ပေးဆောင်ရန်	မ	1,000,000 (15'x24'x12')	၃၄၁
၂	ကျေးရွာများအတွက် အကျိုးအမြတ် ပေးဆောင်ရန်	မ+မ		၃၄၁
၃	ကျေးရွာများအတွက် အကျိုးအမြတ် ပေးဆောင်ရန်	မ+မ		၃၄၁
၄	ကျေးရွာများအတွက် အကျိုးအမြတ် ပေးဆောင်ရန်	မ		၃၄၁
၅	ကျေးရွာများအတွက် အကျိုးအမြတ် ပေးဆောင်ရန်	မ		၃၄၁

ဃ။ လူထုစီမံကိန်း၏ လာမည့် ( ၄ ) နှစ်အတွက် အကျုံးမဝင်သော ဦးစားပေး ဖွံ့ဖြိုးတိုးတက်မှု လုပ်ငန်း အစီအစဉ်များအားဖော်ပြပါ။

အဆင့်	ကျေးရွာအတွက် ဦးစားပေး ဖွံ့ဖြိုး တိုးတက်မှု လုပ်ငန်းစဉ်များ	အဆိုပြုသူ (အမျိုးသားများ/ အမျိုးသမီးများ/အမျိုးသား+ အမျိုးသမီး)	အခန်းကဏ္ဍ
၁	ကျေးရွာအတွက် ဦးစားပေး ဖွံ့ဖြိုး တိုးတက်မှု လုပ်ငန်းစဉ်များ	ကျေးရွာ	
၂			
၃			
၄			
၅			

ခေါင်းဆောင်၊ ကျေးရွာစီမံကိန်းအထောက်အကူပြုကော်မီတီမှ အတည်ပြုသည်။

အမည် ဦးရွှေအောင်မြင့် လက်မှတ်  နေ့စွဲ ၂၀၂၀.၁၂.၁၇

ပုံစံ - စ - ၄ ကျေးရွာအုပ်စုစီမံကိန်းလုပ်ငန်းခွဲရွေးချယ်ခြင်းပုံစံ (Form PC 4)

လမ်းညွှန်ရှာဖွေခြင်း၊ စီမံကိန်းလုပ်ငန်းခွဲရွေးချယ်မှုအစည်းအဝေးပြီးနောက်တွင် ကျေးရွာအုပ်စုမှ CF/TF တို့၏ အကူအညီရယူ၍ ကျေးရွာစီထောက်ကော်မတီမှ လက်မှတ်ရေးထိုးပြီး အဆိုပါပုံစံအား ပြည်ပုံစံအောင်မြင်သွင်းရမည်။ ဤပုံစံအား ပြည်ပုံစံအောင်မြင်သွင်းပြီးပါက ကျေးရွာအုပ်စုဖွံ့ဖြိုးတိုးတက်ရေးစီမံချက်တွင် TPIIC သို့ ပေးပို့ရန်အတွက် နောက်ဆက်တွဲအဖြစ် ထားရှိရမည်။ CF မှ ကျေးရွာတစ်ရွာချင်းစီ၏ စီမံကိန်းလုပ်ငန်းခွဲဆိုင်ရာ အချက်အလက်များကို MLS သို့ ထည့်သွင်းရမည်။ (ယခုနစ်စ်စ်ကိန်းလုပ်ငန်းခွဲ မလုပ်ကိုင်သော ကျေးရွာများ မပါဝင်ပါ။)

ကျေးရွာစည်းရုံးရေးမှူး/ဝန်ထမ်းအမည် ဒီးဒီးဒီး

နေ့စွဲ ၆.၁၃.၁၇

ပြည်နယ်/တိုင်း/ပဲခူး ပြနယ် ကျောက်ကြီး

စက်ဝန်းအားအမှတ်ဖြစ်ပေးပါ။ (V)  စက်ဝန်း(၁)  စက်ဝန်း(၂)  စက်ဝန်း(၃)  စက်ဝန်း(၄)  စက်ဝန်း(၅)

ကျေးရွာအုပ်စု ကျောက်ကြီး

ကျေးရွာအမည်	ဆောင်ရွက်မည့် လုပ်ငန်းများ	အတိုင်းအတာ	ခန့်မှန်း ငိုက်ရှိုက် အကျိုးခံစားခွင့် ရှိသူများ	အဆိုပြုထပ်ပြသူ	ခန့်မှန်းကုန်ကျစရိတ်			စုစုပေါင်း
					စီမံကိန်းမှ ထည့်ဝင်မှု	ကျေးရွာမှ ထည့်ဝင်မှု	အခြားထည့်ဝင်မှု (ဖော်ပြပါ) ထည့်ဝင်ငွေ / အမည်/အဖွဲ့	
တောင်ယာ	ကန်ချဲ့ချဲ့ အိုးအောက်	45'x24'x12'	၃၄၂	<input type="checkbox"/> ကျား <input checked="" type="checkbox"/> အဝ	11,၀၀၀,၀၀၀			11,၀၀၀,၀၀၀
ကျောက်တစ်	ပွားစားကံ လမ်းအဖွဲ့	3400'x6'x6' (12'x2၅')	4၃4	<input type="checkbox"/> ကျား <input type="checkbox"/> ဝ	7,200,၀၀၀			7,200,၀၀၀
မင်္ဂလာဒုံ	ပွားစားကံ လမ်းအဖွဲ့	4600'x6'x6' (1၇'x၂၅')	၅၇၇	<input checked="" type="checkbox"/> ကျား+ဝ	12,၀၀၀,၀၀၀			12,၀၀၀,၀၀၀
လှိုင်	ပွားစားကံ လမ်းအဖွဲ့	3016'x6'x6' (1၇'x၂၅')	398	<input type="checkbox"/> ကျား <input type="checkbox"/> ဝ	6,900,၀၀၀			6,900,၀၀၀
မိသောင့်	ပွားစားကံ လမ်းအဖွဲ့	4300'x8'x1' (1၇'x၂၅')	1114	<input type="checkbox"/> ကျား <input type="checkbox"/> ဝ <input checked="" type="checkbox"/> ကျား+ဝ	6,900,၀၀၀			6,900,၀၀၀

ရာထူး ကျေးရွာအုပ်စု ဗ/ထောက်ကော်မတီ ဥက္ကဋ္ဌ ဒီးဒီးဒီး အမည် ဒီးဒီးဒီး လက်မှတ် Shu

ရက်စွဲ ၆.၁၃.၁၇



ပုံစံ - ၀ - ၂ - စီမံကိန်းစက်ဝန်းအချိန်ဇယား (PC 2)

လမ်းညွှန်ချက်။ သက်ဆိုင်ရာလူထုစည်းရုံးရေးများ/လက်ထောက်နည်းပညာများမှ စီမံကိန်းစက်ဝန်းအဆင့်တစ်ခုစီပြီးတိုင်း ကျေးရွာနှင့် ကျေးရွာအုပ်စုအတွက် ဤပုံစံကို ဖြည့်သွင်းရမည်။

စည်းရုံးရေးမှူး/ဝန်ထမ်း အမည် ဦးအောင်

နေ့စွဲ ၂၀၁၃.၀၁.၂၄

စက်ဝန်းအားအမှတ်ခြစ်ပါ  စက်ဝန်း(၀)  စက်ဝန်း(၂)  စက်ဝန်း(၃)

စက်ဝန်း(၄)

ပြည်နယ်/တိုင်း ပဲခူး မြို့နယ် ကျောက်ကြီး ကျေးရွာအုပ်စု ကျောက်ကြီး ကျေးရွာ ဝေပင်လယ်

စီမံကိန်းဆောင်ရွက်မှုအဆင့်များ	နေ့စွဲ		အစည်းအဝေးတွင်တက်ရောက်သူအရေအတွက်				လူမျိုးစုတက်ရောက်သူ အရေအတွက် နှင့် လူမျိုးစုအမည်
	စတင်သည့် နေ့	ပြီးဆုံးသည့်နေ့	အမျိုးသား အရေအတွက်	အမျိုးသမီး အရေအတွက်	အိမ်ထောင်စု အရေအတွက်	လူမျိုးစုအမည်	
၁။ ကျေးရွာစီမံကိန်း မိတ်ဆက်အစည်းအဝေး	၂၀၁၃.၀၁.၂၄	၂၀၁၃.၀၁.၂၄	၂၃	၃၄	၂၀	၁၂၅၉	၂၅
၂။ ကျေးရွာဖွံ့ဖြိုးရေး စီမံချက်ရေးဆွဲခြင်း အစည်းအဝေး	၂၀၁၃.၀၁.၂၄	၂၀၁၃.၀၁.၂၄	၂၃	၃၄	၂၀	၁၂၅၉	၂၅
၃။ ကျေးရွာအုပ်စု လုပ်ငန်းဆုံးဖြတ်ချက်ချသည့် အစည်းအဝေး	၂၀၁၃.၀၁.၂၄	၂၀၁၃.၀၁.၂၄	၂၃	၃၄	၂၀	၁၂၅၉	၂၅
၄။ မြို့နယ်အဆင့် စီမံကိန်းရေးဆွဲရေး နှင့် အကောင်အထည်အလုပ်အစီအစဉ်ရေးဆွဲရေးကော်မတီ၏ စီမံကိန်း သုံးသပ်မှု အစည်းအဝေး			မရှိ	မရှိ	မရှိ		မရှိ
၅။ မြို့နယ် စီမံကိန်းရေးဆွဲရေး နှင့် အကောင်အထည်အလုပ်အစီအစဉ်ရေးဆွဲရေးကော်မတီ၏ဆုံးဖြတ်ချက်ကို ရွာသို့ အသိပေး အကြောင်းကြားသည့် အစည်းအဝေး	၂၀၁၅.၀၁.၂၄	၂၀၁၅.၀၁.၂၄	၂၃	၃၃	၂၆	၁၂၅၉	၂၅

၆။ စီမံကိန်းလုပ်ငန်းခွဲစီမံချက်ရေးဆွဲခြင်း အစည်းအဝေး								
၆.၁။ စီမံကိန်းလုပ်ငန်း အကောင်အထည်ဖော်ရေးအစီအစဉ် ရေးဆွဲခြင်း	၃.၅.၁၇	၃.၅.၁၇	၂၇	၃၉	၄၆	ကျွန်	၇၆	
၆.၂။ ဝယ်ယူရေးအစီအစဉ် ရေးဆွဲခြင်း	၃.၅.၁၇	၃.၅.၁၇	၂၇	၃၉	၄၆	ကျွန်	၇၆	
၆.၃။ ဘဏ္ဍာရေးကုန်ကျမှု လျာထားအစီအစဉ် ရေးဆွဲခြင်း	၃.၅.၁၇	၃.၅.၁၇	၂၇	၃၉	၄၆	ကျွန်	၇၆	
၆.၄။ ပြင်/ထိန်းအစီအစဉ် ရေးဆွဲခြင်း	၃.၅.၁၇	၃.၅.၁၇	၂၇	၃၉	၄၆	ကျွန်	၇၆	
၇။ စီမံကိန်းလုပ်ငန်းခွဲ တိုးတက်မှု စောင့်ကြည့် အစည်းအဝေး								
၇.၁။ အစည်းအဝေး ပထမအကြိမ်	၂၅.၅.၁၇	၂၅.၅.၁၇	၆	၇	၂၃	ကျွန်	၂၅	
၇.၂။ အစည်းအဝေး ဒုတိယအကြိမ်	၃၅.၅.၁၇	၃၅.၅.၁၇	၆	၇	၂၃	ကျွန်	၂၅	
၇.၃။ အစည်းအဝေး တတိယအကြိမ်	၅.၆.၁၇	၅.၆.၁၇	၆	၇	၂၂	ကျွန်	၂၅	
၈။ စီမံကိန်းလုပ်ငန်းခွဲ အပြီးသတ်စစ်ဆေးခြင်း အစည်းအဝေး	၄.၇.၁၇	၄.၇.၁၇	၂၆	၃၇	၄၃	ကျွန်	၇၃	
၉။ လူထုစစ်ဆေးပွဲအစည်းအဝေး	၂၀.၇.၁၇	၂၀.၇.၁၇	၅၆	၆၇	၇၃	ကျွန် ဗဟို		

ကျောက်စရစ်အုပ်စု

သောင်ပုကျေးရွာ ကော်မတီဝင်စာရင်း

စဉ်	အမည်	ရာထူး/တာဝန်	ဖုန်းနံပါတ်	မှတ်ချက်
1	ဦးစောအုန်းမြင့်	ကျေးရွာစီထောက်ဥက္ကဋ္ဌ	09-250212716	
2	နော်ခရစ်စေး	ကျေးရွာစီထောက်ဥက္ကဋ္ဌ	09-451629217	
3	ဦးစောအီစက်	ဝယ်ယူရေး	09-264834460	
4	နော်သန်းအေး	ဝယ်ယူရေး	09-444929329	
5	စောအယ်တမ္ဗိ	စောင့်ကြည့်ကြီးကြပ်ရေး	09-7886380032	
6	နော်ဗျူးလေဖေါ	စောင့်ကြည့်ကြီးကြပ်ရေး	09-458492976	
7	စောနိုင်ထူး	လည်ပတ်ထိမ်းသိမ်းရေး	09-454367877	
8	နော်အယ်ဂါး	လည်ပတ်ထိမ်းသိမ်းရေး		
9	စောဖားမူထူး	ဝေဖန်အကြံပြုကိုယ်စားလှယ်		
10	နော်အုန်းကြည်	ဝေဖန်အကြံပြုကိုယ်စားလှယ်		
11	စောမင်းမင်းထွန်း	ကျေးရွာစေတနာ့ဝန်ထမ်း	09-789562603	
12	နော်ဆဲနေဖေါ	ကျေးရွာစေတနာ့ဝန်ထမ်း		
13	နော်မြင့်မြင့်နိုင်	ကျေးရွာငွေစာရင်းကိုင်	09-770972236	

ပုံစံ - ၈ - ၁ ကျေးရွာအခြေခံအချက်အလက်များ (Form PC 1)

လမ်းညွှန်ချက်။ ကျေးရွာတစ်ရွာသို့ ပထမဆုံးမိတ်ဆက်ခရီး သွားရောက်သောအခါ လူထုစည်းရုံးရေးမှူးသည် ကျေးရွာ ခေါင်းဆောင်များအား ကျေးရွာအချက်အလက်များကို မေတ္တာရပ်ခံ၍ တောင်းခံရသည်။ ဤအချက်အလက်များကို စီမံကိန်း မိတ်ဆက်အစည်းဝေးမတိုင်မီတောင်းခံရမည်။ စီမံကိန်းမိတ်ဆက်အစည်းဝေးတွင် လူထုစည်းရုံးရေးမှူးသည် ဤအချက်အလက် များအား စစ်ဆေးပြီး မှန်ကန်အောင်ပြုလုပ်ရမည်။ ပြီးနောက်တွင် လူထုစည်းရုံးရေးမှူးမှ သတင်းအချက်အလက်ထံသို့ Tablets မှ တာဆင့် ဖြည့်သွင်းရမည်။

ကျေးရွာခေါင်းဆောင်အမည် <b>ခေဇိုထွေး</b>	ကျေးရွာခေါင်းဆောင်၏ ဖုန်းနံပါတ် <b>၀၉- 454367877</b>	လူထုစည်းရုံးရေးမှူး၏ အမည် <b>ဦးစိုးပိုင်</b>
ပြည်နယ်/တိုင်းဒေသကြီး ပဲခူး	မြို့နယ် ကျောက်ကြီး	ကျေးရွာအုပ်စု ကျောက်ကျင်
		ကျေးရွာ <b>ကော့ပု</b>

တ။ လူဦးရေ

လူမျိုးစု	အိမ်ထောင်စုအရေအတွက်	ကိုးကွယ်သည့်ဘာသာ	အိမ်ထောင်စုအရေအတွက်
လူမျိုးစု (၁) <b>ဣဇု</b>	<b>၄၄</b>	ဘာသာ (၁) <b>ဗုဒ္ဓ</b>	<b>၃၆</b>
လူမျိုးစု (၂) -----		ဘာသာ (၂) <b>ခရစ်ယာန်</b>	<b>၃၃</b>
လူမျိုးစု (၃) -----		ဘာသာ (၃) -----	
လူမျိုးစုရော -----		ဘာသာရော -----	
အခြား			
	အရေအတွက်		
မသန်စွမ်းသူများ	<b>၆</b>		
သက်ကြီးရွယ်အိုများ (၆၅ နှစ် နှင့် အထက်)	<b>၃၃</b>		
စစ်ဘေးရှောင်	<b>-</b>		

	အမျိုးသား (အရေအတွက်)	အမျိုးသမီး (အရေအတွက်)
လူဦးရေ		
လူမျိုးစု (၁) <b>ဣဇု</b>	<b>158</b>	<b>133</b>
လူမျိုးစု (၂) -----		
လူမျိုးစု (၃) -----		
အခြား		
အိမ်ထောင်စုဦးစီး	<b>44</b>	<b>11</b>



(ခ) အခြေခံအဆောက်အအုံ အသုံးအဆောင်များ

စာသင်ကျောင်း	အမှတ် ခြံပေါ	ကျန်းမာရေး	အမှတ် ခြံပေါ	ဘာသာရေး အဆောက် အအုံများ	အမှတ် ခြံပေါ
အထက်တန်းကျောင်း	<input type="checkbox"/>	ဆေးရုံ	<input type="checkbox"/>	စေတီ	<input type="checkbox"/>
အလယ်တန်းကျောင်း	<input type="checkbox"/>	ကျန်းမာရေးဌာန	<input type="checkbox"/>	ဘုန်းကြီးကျောင်း	<input type="checkbox"/>
မူလတန်းကျောင်း	<input checked="" type="checkbox"/>	ကျန်းမာရေးဌာနခွဲ	<input type="checkbox"/>	ဟိန္ဒူဘုရားကျောင်း	<input type="checkbox"/>
မူကြိုကျောင်း	<input checked="" type="checkbox"/>	ဆေးပေးခန်း	<input type="checkbox"/>	ခရစ်ယာန်ကျောင်း	<input checked="" type="checkbox"/>
အခြား	<input type="checkbox"/>	အခြား	<input type="checkbox"/>	ဗလီ	<input type="checkbox"/>
				အခြား	<input type="checkbox"/>
မှတ်ချက်	ကျွန်ုပ်	မှတ်ချက်		မှတ်ချက်	

(ဂ) ကျွမ်းကျင်သူများမှတ်တမ်း (ကျေးရွာတွင်နေထိုင်သော သို့မဟုတ် တခြားရွာမှလာရောက်သော ကျွမ်းကျင်သူများ)

(၁) စာသင်ကျောင်း			(၂) ကျန်းမာရေး			(၃) လက်မှုပညာရှင်		
	ရွာတွင်နေ ထိုင်သူ	အခြားရွာမှ လာသူ		ရွာတွင်နေ ထိုင်သူ	အခြား ရွာမှ လာသူ		ရွာတွင် နေထိုင်သူ	အခြားရွာ မှလာသူ
မူလတန်းပြဆရာ/မ	<input checked="" type="checkbox"/>	<input checked="" type="checkbox"/>	ဆရာဝန်	<input type="checkbox"/>	<input type="checkbox"/>	လက်သမား	<input checked="" type="checkbox"/>	<input checked="" type="checkbox"/>
အထက်တန်းပြဆရာ/မ	<input type="checkbox"/>	<input type="checkbox"/>	လက်ထောက် ကျန်းမာရေးမှူး	<input type="checkbox"/>	<input type="checkbox"/>	ပန်းရံ	<input type="checkbox"/>	<input type="checkbox"/>
အလယ်တန်းပြဆရာ/မ	<input checked="" type="checkbox"/>	<input checked="" type="checkbox"/>	အမျိုးသမီးကျန်းမာရေး ဆရာမ	<input type="checkbox"/>	<input type="checkbox"/>	လျှပ်စစ်ကျွမ်းကျင် မီးသမား	<input type="checkbox"/>	<input type="checkbox"/>
မူကြိုဆရာ/မ	<input checked="" type="checkbox"/>	<input type="checkbox"/>	သားဖွားဆရာမ	<input checked="" type="checkbox"/>	<input type="checkbox"/>	ရေပိုက်သွယ်သူ	<input type="checkbox"/>	<input type="checkbox"/>
အခြား	<input type="checkbox"/>	<input type="checkbox"/>	ပြည်သူ့ကျန်းမာရေးလုပ်သား	<input type="checkbox"/>	<input type="checkbox"/>	စက်ပြင်ဆရာ	<input checked="" type="checkbox"/>	<input type="checkbox"/>
မှတ်ချက်			မှတ်ချက် ဗလံ့ဘားဖွား			မှတ်ချက်		

(ဃ) ကျေးရွာသို့ ရောက်ရှိနိုင်သည့် လမ်းအခြေအနေ / ကျေးရွာတစ်ရွာသည် ၎င်း၏ ကျေးရွာအုပ်စုနှင့် ဆက်သွယ်ထားသော လမ်းအခြေအနေ (အောက်ပါတို့ကိုပိုင်းပါ)

ကျောက်ကြမ်းလမ်း      ကတ္တရာလမ်း      ကွန်ကရစ်လမ်း      မော်တော်ဆိုင်ကယ်လမ်း  
 ကျောက်ခင်းလမ်း      မြေသားလမ်း      လူသွားလမ်း      အခြား လှေလမ်း      မြေကျိုးကျားဖို့

(င) ကျေးရွာဖွံ့ဖြိုးမှုစီမံချက်

- (၁) လူထုပဗဟိုပြုစီမံကိန်းမစတင်မီ ဤကျေးရွာတွင်ကျေးရွာဖွံ့ဖြိုးမှု စီမံချက်ရှိခဲ့ပါသလား? ပိုင်းပါ  
ရှိပါသည်/မရှိပါ/မသိပါ
- (၂) ရှိခဲ့ပါလျှင် ဤစီမံချက်ကို မည်သည့် ခုနှစ်တွင်ပြင်ဆင်ခဲ့ပါသနည်း? နှစ်-----/မသိပါ
- (၃) ဤစီမံချက်ကို မြို့နယ်မှအတည်ပြုခဲ့ပါသလား? ပြုခဲ့ပါသည်/မပြုခဲ့ပါ /မသိပါ

(စ) ခရီးအကွာအဝေး

- (၁) ဤကျေးရွာ၏ပဟိုမှ ၎င်းကျေးရွာအုပ်စု၏ပဟိုအထိ ခရီးမိုင်မည်မျှကွာဝေးသနည်း? မိုင် ၂ မိုင် / မသိပါ
- (၂) ဤကျေးရွာမှ ၎င်းကျေးရွာအုပ်စုပဟိုအထိ သွားလာရာတွင်ကြာမြင့်သည့်အချိန်။

ခြောက်သွေ့ရာသီတွင်ကြာချိန် ၀၀: ၁၅ မိနစ် ထော်လာဂျီ/မော်တော်ဆိုင်ကယ်/ခြေလျင်/လား/မော်တော်ဘုတ်/  
အခြား -----

မိုးရာသီတွင်ကြာချိန် ၀၀: ၄၅ မိနစ် ထော်လာဂျီ/မော်တော်ဆိုင်ကယ်/ခြေလျင်/လား/မော်တော်ဘုတ်/  
အခြား -----

(ဆ) ပတ်ဝန်းကျင်ဆိုင်ရာ သဘာဝဘေးအန္တရာယ်

ဤကျေးရွာတွင် ရေကြီးခြင်းကဲ့သို့ သဘာဝဘေးအန္တရာယ်ကျရောက်ဖူးခြင်း ရှိပါသလား။

မရှိပါ  ရှိပါသည် ရှိလျှင်ဖော်ပြပါ ရေကြီးခြင်း -----

(ဇ) ကျေးရွာတွင် ဖွဲ့စည်းထားသော အဖွဲ့အစည်းများ

လူထုပဟိုပြုစီမံကိန်းမတိုင်မီ ဤကျေးရွာတွင် ကျေးရွာဖွံ့ဖြိုးရေးအတွက် အစိုးရ (သို့) ရွာသားများကိုယ်တိုင်(သို့) စီမံကိန်းတစ်ခုခုမှ ဖွဲ့စည်းထားသည့် အဖွဲ့အစည်းများရှိပါသလား။

- (၁) နှစ်မျိုးလေး စီမံကိန်း
- (၂) -----

(ဈ) အထွေထွေအုပ်ချုပ်ရေး ဦးစီးဌာန (GAD) မှ မှတ်တမ်းတင်ထားခြင်း

ဤကျေးရွာသည် အထွေထွေအုပ်ချုပ်ရေး ဦးစီးဌာန (GAD) မှ မှတ်တမ်းတင်ထားမှု ရှိပါသလား။

မရှိပါ  ရှိပါသည်

ကျေးရွာခေါင်းဆောင်

အမည် အောင်စော

လက်မှတ် [Signature] နေ့စွဲ ၂၀၁၇. ၃. ၂၇

လူထုစည်းရုံးရေးမှူး

အမည် ခင်ခင်မိုး

လက်မှတ် [Signature] နေ့စွဲ ၂၀၁၇. ၃. ၂၇

၂၀၁၇ခုနှစ်၊မတ်လ( ၃ ) ရက်၊ကျောက်စရစ်ကျေးရွာအုပ်စု၊သောင်ပုကျေးရွာ၊ စာသင်ကျောင်းတွင်ကျင်းပ ပြုလုပ်သော၊လူထုဗဟိုပြုစီမံကိန်းမိတ်ဆက်ရှင်းလင်းခြင်းနှင့်ကော်မတီပြန်လည်ဖွဲ့စည်းခြင်း၊ပထမအကြိမ် ဒုတိယအကြိမ် အစည်းဝေးမှတ်တမ်း

**အစည်းဝေးတက်ရောက်သူများ**

အောက်ဖော်ပြပါပုဂ္ဂိုလ်များအစည်းဝေးတက်ရောက်ကြပါသည်။

- (က) ဦးစိုးပိုင် (လူထုစည်းရုံးရေးမှူး)
- (ခ) ဒေါ်မာမာဆွေ (လက်ထောက်နည်းပညာမှူး)
- (ဂ) ကျေးရွာလူထု (pc-12) တို့တက်ရောက်ကြပါသည်။

**ရွယ်ရွယ်ချက်**

ကျေးရွာလူထုမှ စီမံကိန်းမူဝါဒနှင့်လမ်းစဉ်များ၊စီမံကိန်းတွင်အကျိုးဝင်သော၊အကျိုးမဝင် သောလုပ်ငန်းများ၊စီမံကိန်းနှင့်သက်ဆိုင်သောသူအားလုံး၏အခွင့်အရေးများ၊တာဝန်ယူမှု၊တာဝန်ခံမှု၊ဝေဖန် အကြံပြုတိုင်ကြားဖြေရှင်းရေးစနစ်များအားရှင်းရှင်းလင်းလင်းသိရှိစေရန်အတွက်ရည်ရွယ်ပါသည်။

**အခမ်းအနားအစီအစဉ်များ**

- ၁) အခမ်းနားဖွင့်လှစ်ကြောင်းကြေငြာခြင်း
- ၂) ကျေးရွာအုပ်ချုပ်ရေးမှူးမှအဖွင့်အမှာစကားပြောကြားခြင်း
- ၃) လူထုဗဟိုပြုစီမံကိန်း၏ရ်ရွယ်ချက်အားရှင်းလင်းပြောကြားခြင်း
- ၄) ကျေးရွာဖွံ့ဖြိုးရေးအတွက် PRA Tool များပြုလုပ်ခြင်း
- ၅) ကျေးရွာစီမံကိန်းအထောက်အကူပြုကော်မတီရွေးချယ်ခြင်း
- ၆) ကျေးရွာဖွံ့ဖြိုးရေးအစီအစဉ်နှင့် ဦးစားပေးလုပ်ငန်းများအားရွေးချယ်ခြင်း
- ၇) အခမ်းအနားပိတ်သိမ်းခြင်း တို့ဖြစ်ပါသည်။

**ဆွေးနွေးချက်များ**

အခမ်းနားဖွင့်လှစ်ကြောင်း ကြေငြာပြီးသည်နှင့် ကျေးရွာအုပ်ချုပ်ရေးမှူး ဦးစောနိုင်ထူးမှအဖွင့် အမှာစကားပြောကြားရာတွင် လူထုဗဟိုပြုစီမံကိန်းဒုတိယနှစ်စက်ဝန်း အတွက် ကျေးရွာဖွံ့ဖြိုးရေးအစီအ

စဉ်များနှင့် လုပ်ငန်းများအား စတင်လုပ်ကိုင်ခွင့်ရသောကြောင့် ဝမ်းမြောက်စွာကြိုဆိုပါကြောင်း၊ကျေးရွာလူထုအနေဖြင့် အစည်းဝေးပွဲများအား ယခုလိုတက်ကြွစွာ တက်ရောက်ပေးသည့်အတွက် ကျေးဇူးတင်ရှိပါကြောင်းနှင့် မိမိတို့ကျေးရွာဖွံ့ဖြိုးရေးလုပ်ငန်းစဉ်များကို အမှန်တကယ်ရွေးချယ်တက်စေရန်နှင့်နောင်လာမည့်လူထုဗဟိုပြုစီမံကိန်းများတွင်အစည်းဝေးပွဲများကျင်းပပါကတက်ရောက်စေလိုကြောင်းရှင်းလင်းပြောကြားခဲ့ပါသည်။

လူထုစည်းရုံးရေးမှူးမှစီမံကိန်းစက်ဝန်းနှင့်စီမံကိန်းတွင်အကျိုးဝင်/မဝင်လုပ်ငန်းများအကြောင်းလူမှုအကာအကွယ်၊သဘာဝအကာအကွယ်နှင့်ပါတ်သက်ပြီးဆွေးနွေးပါသည်။ဆက်လက်၍ပေဖန်အကြံပြုတိုင်ကြားဖြေရှင်းရေးစနစ်နှင့်တာဝန်ယူမှု၊တာဝန်ခံမှုစီမံကိန်း၏အခြေခံမူဝါဒနှင့်ကျား/မတန်းတူညီမျှမှုနှင့်ပါတ်သက်ပြီးဆွေးနွေးပါသည်။

ကျေးရွာလူထုမှ မိမိတို့ကျေးရွာ၏အားသာချက်၊အားနည်းချက်၊ဖွံ့ဖြိုးရေးအတွက်လိုအပ်ချက်၊အမျိုးသား၊အမျိုးသမီးတို့၏အခြေအနေနှင့်အဆင့်အတန်း၊ကျေးရွာလူထုအနေဖြင့်စီမံကိန်းအကောင်အထည်ဖော်ဆောင်ရွက်မည့်ကာလအားသိရှိရန်၊ကျေးရွာဖွံ့ဖြိုးရေးအစီအစဉ်အားပေါ်ထွက်လာစေရန်အတွက်ဆွေးနွေးခဲ့ကြပါသည်။ကျေးရွာဖွံ့ဖြိုးရေးအတွက် PRA Tool များအားအမျိုးသားတစ်ဖွဲ့၊အမျိုးသမီးအဖွဲ့၊ဟူ၍အဖွဲ့များခွဲပြီး လူမှုဆန်းစစ်ခြင်းလုပ်ငန်းများအားလုပ်ဆောင်ကြပါသည်။ PRA Tool မှရရှိလာသည်များအားလူထုစည်းရုံးရေးမှူးမှ အနှစ်ပြန်လည်ချုပ်ပေးခဲ့ပါသည်။

ထို့နောက် မိမိတို့ကျေးရွာတွင် ဖွံ့ဖြိုးရေးဆောင်ရွက်မည့် စီမံကိန်းအထောက်အကူပြုကော်မတီအား ပထမနှစ်စက်ဝန်းတွင် ဆောင်ရွက်ခဲ့ကြသောကော်မတီများ(၁၃)ဦးအားအများသဘောတူဆန္ဒဖြင့်ရွေးချယ်ခဲ့ကြပါသည်။

**ဆုံးဖြတ်ချက်များ**

ကျောက်စရစ်ကျေးရွာအုပ်စု၊သောင်ပု ကျေးရွာ၏ ကျေးရွာဖွံ့ဖြိုးရေးလုပ်ငန်းစဉ်များမှာ အောက်ပါအတိုင်းဖြစ်ပါသည်-

စဉ်	ဦးစားပေးလုပ်ငန်းများ	အဆိုပြုသူ	ဆောင်ရွက်မည့်နှစ်
၁။	ကျေးရွာဘက်စုံသုံးခန်းမဆောင်	မ	ဒုတိယနှစ်
၂။	ရွာဝင်လမ်း+ရွာတွင်းလမ်းပြုပြင်ခြင်း	က+မ	တတိယနှစ်
၃။	မီးလင်းရေး (Solar)	က+မ	စတုတ္ထနှစ်
၄။	ကျေးရွာစာကြည့်တိုက်	မ	။
၅။	ရေကာနံရံပြုပြင်ခြင်း	က	။

စသည်တို့အား ကျေးရွာဖွံ့ဖြိုးရေးအစီအစဉ်အနေဖြင့်ရွေးချယ်ခဲ့ကြပါသည်။

ရွေးချယ်တင်မြှောက်ခဲ့သောကော်မတီဝင်များမှာ ပူးတွဲပါအတိုင်းဆောင်ရွက်ကြမည်ဖြစ်ပါသည်။

အစည်းအဝေးအားဆက်လက်ဆွေးနွေးရန်မရှိပါသဖြင့်ညနေ(၅:၀၀)အချိန်တွင်ရုတ်သိမ်း  
လိုက်ပါသည်။

မှတ်တမ်းတင်သူ

ဦးစိုးပိုင်

လူထုစည်းရုံးရေးမှူး