

ပြည်ထောင်စုသမ္မတမြန်မာနိုင်ငံတော်အစိုးရ  
စိုက်ပျိုးရေး၊ မွေးမြူရေးနှင့် ဆည်မြောင်းဝန်ကြီးဌာန  
ကျေးလက်ဒေသဖွံ့ဖြိုးတိုးတက်ရေးဦးစီးဌာန  
ငပုတောမြို့နယ်



လူထုပဟိုပြုစီမံကိန်း  
National Community Driven Development Project  
(NCDDP)



ကျေးရွာဖွံ့ဖြိုးရေး အစီအစဉ်  
Village Development Plan (VDP)

အထက်ပြန် ကျေးရွာ၊ အထက်ပြန် ကျေးရွာ အုပ်စု

မာတိကာ

စဉ်	အကြောင်းအရာ	စာမျက်နှာ
၁	မြို့နယ်မြေပုံ	၁
၂	ကျေးရွာအုပ်စုမြေပုံ	၂
၃	ကျေးရွာအုပ်စုတွင် ပါဝင်သောကျေးရွာများစာရင်း	၂
၄	ကျေးရွာသမိုင်းကြောင်းအကျဉ်းချုပ်	၃
၅	လူထုပူးပေါင်းပါဝင်သော ဆန်းစစ်ခြင်းနှင့် အကဲဖြတ်ခြင်း လုပ်ငန်းစဉ် PRA/PSA အကျဉ်းချုပ်ဇယား	၅
၆	ကျေးရွာဖွံ့ဖြိုးရေးအစီအစဉ်အတွက်အသုံးပြုခဲ့သော PRA tools များနှင့် တစ်ခုချင်းစီအတွက် သုံးသပ်ချက်များ	၅
၇	ကျေးရွာကော်မတီရွေးချယ်ခြင်းနှင့် ကျေးရွာဖွံ့ဖြိုးရေးအစီအစဉ် ဆောင်ရွက်မှုမှတ်တမ်းဓါတ်ပုံများ	၁၇
၈	ကျေးရွာစီမံကိန်းအထောက်အကူပြုကော်မတီဝင်များစာရင်း	၁၈
၉	ကျေးရွာအခြေခံအချက်အလက်များ (ပုံစံ ၈ - ၁)	၁၉
၁၀	စီမံကိန်းစက်ဝန်းအချိန်ဇယား (ပုံစံ ၈-၂)	၂၁
၁၁	ကျေးရွာဖွံ့ဖြိုးရေး ဦးစားပေး အစီအစဉ် (ပုံစံ ၈-၃)	၂၂
၁၂	ကျေးရွာအုပ်စုစီမံကိန်းလုပ်ငန်းခွဲရွေးချယ်ခြင်း (ပုံစံ ၈-၄)	၂၄
၁၃	အစည်းအဝေးမှတ်တမ်းများ	၂၆
၁၄	ကဏ္ဍအလိုက် ဖွံ့ဖြိုးရေး ဦးစားပေးလုပ်ငန်းများ	၃၁
၁၅	VDP အရည်အသွေးထိန်းချုပ်မှု (Check List for VDP)	၃၃



၂။ ကျေးရွာအုပ်စုမြေပုံ

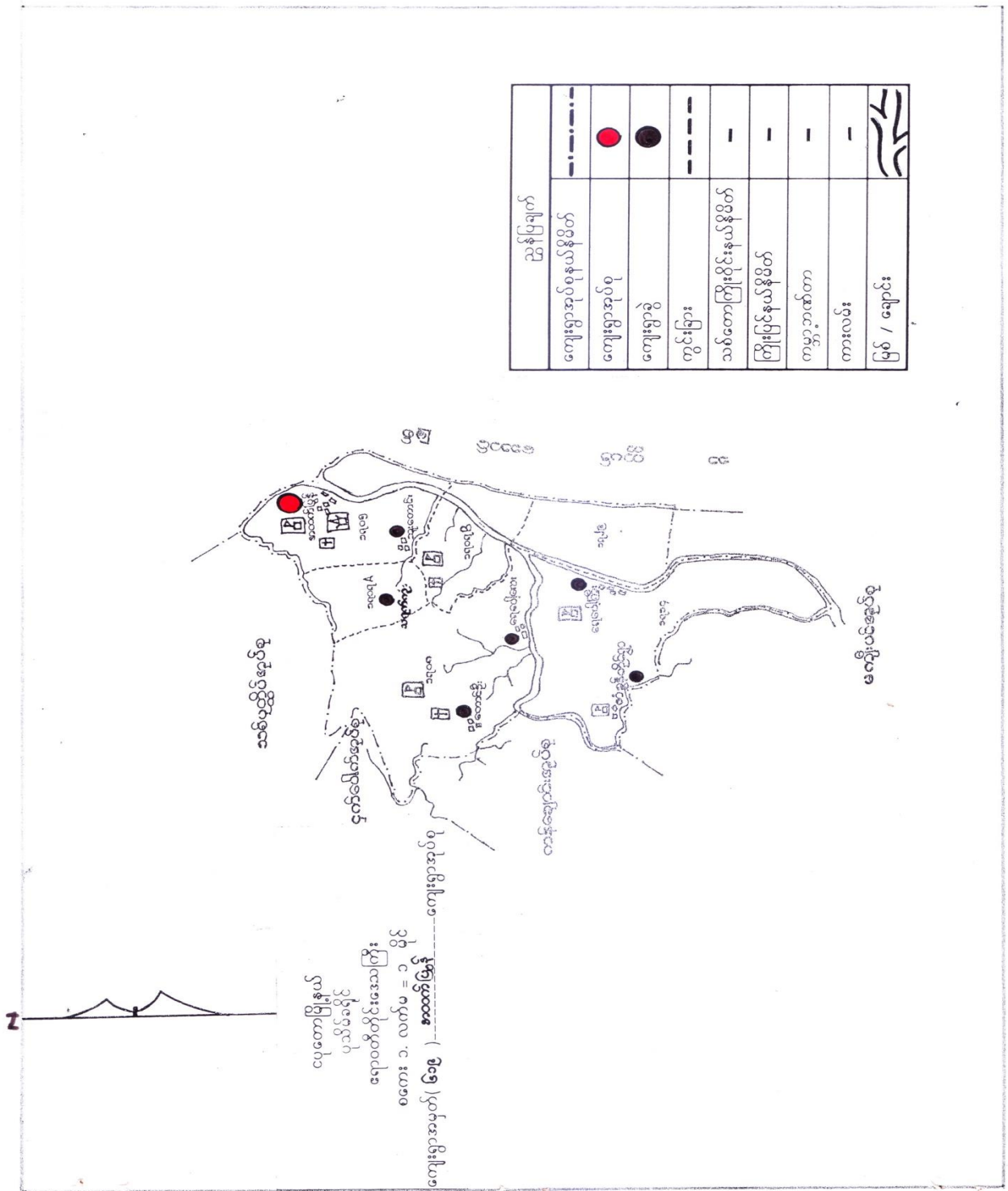

၃။ ကျေးရွာအုပ်စုအတွင်းပါဝင်သော ကျေးရွာများစာရင်း

- ၁-အထက်ဖြန့်
- ၃-ရေပေါ်ကြီး
- ၅-သရက်ကုန်း
- ၇-ဘူတောင်
- ၂-ရေပေါ်လေး
- ၄-တောင်ဦး
- ၆-တခွန်တိုင်



...စော့စော့...  
...ကောင်း၊ မွန်၊ ခြင်္သေ့၊ ကြောင့်၊ သွားလာရေးများ၊ ခက်ခဲမှု၊ ခြုံငုံခြင်း၊  
...စား၊ စီး၊ ဖွား၊ ရေး၊ ပညာရေး၊ ဘာသာရေး၊ လုပ်ငန်းများအတွက်  
...မှာ၊ နှာ၊ ဆော့၊ အာဇာနည်များ၊ ဖွင့်၊ ရှိ၊ ရေ၊ တွေ့၊ တွေ့၊ ရပါသည်။

အထက်ဖွဲ့စည်းပေးဖွဲ့ဖွဲ့ ခြင်္သေ့ကောင်းသတင်းများ၊ သည်၊ စီး၊ ဖွား၊ ရေး၊  
လုပ်ငန်းများ၊ ဖွင့်၊ ဖွင့်၊ တွေ့၊ တွေ့၊ ရှိ၊ ရေ၊ တွေ့၊ တွေ့၊ ရပါသည်။  
...ကောင်း၊ မွန်၊ ခြင်္သေ့၊ ကြောင့်၊ သွားလာရေးများ၊ ခက်ခဲမှု၊ ခြုံငုံခြင်း၊  
...စား၊ စီး၊ ဖွား၊ ရေး၊ ပညာရေး၊ ဘာသာရေး၊ လုပ်ငန်းများအတွက်  
...မှာ၊ နှာ၊ ဆော့၊ အာဇာနည်များ၊ ဖွင့်၊ ရှိ၊ ရေ၊ တွေ့၊ တွေ့၊ ရပါသည်။

...စော့စော့...  
...ကောင်း၊ မွန်၊ ခြင်္သေ့၊ ကြောင့်၊ သွားလာရေးများ၊ ခက်ခဲမှု၊ ခြုံငုံခြင်း၊  
...စား၊ စီး၊ ဖွား၊ ရေး၊ ပညာရေး၊ ဘာသာရေး၊ လုပ်ငန်းများအတွက်  
...မှာ၊ နှာ၊ ဆော့၊ အာဇာနည်များ၊ ဖွင့်၊ ရှိ၊ ရေ၊ တွေ့၊ တွေ့၊ ရပါသည်။

...စော့စော့...  
...ကောင်း၊ မွန်၊ ခြင်္သေ့၊ ကြောင့်၊ သွားလာရေးများ၊ ခက်ခဲမှု၊ ခြုံငုံခြင်း၊  
...စား၊ စီး၊ ဖွား၊ ရေး၊ ပညာရေး၊ ဘာသာရေး၊ လုပ်ငန်းများအတွက်  
...မှာ၊ နှာ၊ ဆော့၊ အာဇာနည်များ၊ ဖွင့်၊ ရှိ၊ ရေ၊ တွေ့၊ တွေ့၊ ရပါသည်။

၅။ လူထုပူးပေါင်းပါဝင်သော ဆန်းစစ်ခြင်းနှင့် အကဲဖြတ်ခြင်း လုပ်ငန်းစဉ် PRA/PSA အကျဉ်းချုပ်ဇယား

စဉ်	အသုံးပြုခဲ့သော PRA Tools များ
၁	ကျေးရွာအရင်းမြစ်ပြပုံ (Social Map)
၂	ရာသီခွင်ပြပြက္ခဒိန် (Seasonal Clender)
၃	ဥစ္စာနေကြွယ်ဝမှု ဦးစားပေးအဆင့်သတ်မှတ်ခြင်း (Wealth Ranking)
၄	ကျား၊ မ ပင့်ကူအိမ်သုံးသပ်ခြင်း (Cob Web)
၅	အရင်းအမြစ်အသုံးချမှုဖော်ထုတ်ခြင်း ဇယား (Asset Mapping)
၆	အဖွဲ့အစည်းချိတ်ဆက်မှုပုံ (Veen diagram)

၆။ ကျေးရွာပွဲ ငြိုးရေးအစီအစဉ်အတွက်အသုံးပြုခဲ့သော PRA tools များနှင့် တစ်ခုချင်းစီအတွက် သုံးသပ်ချက်များ

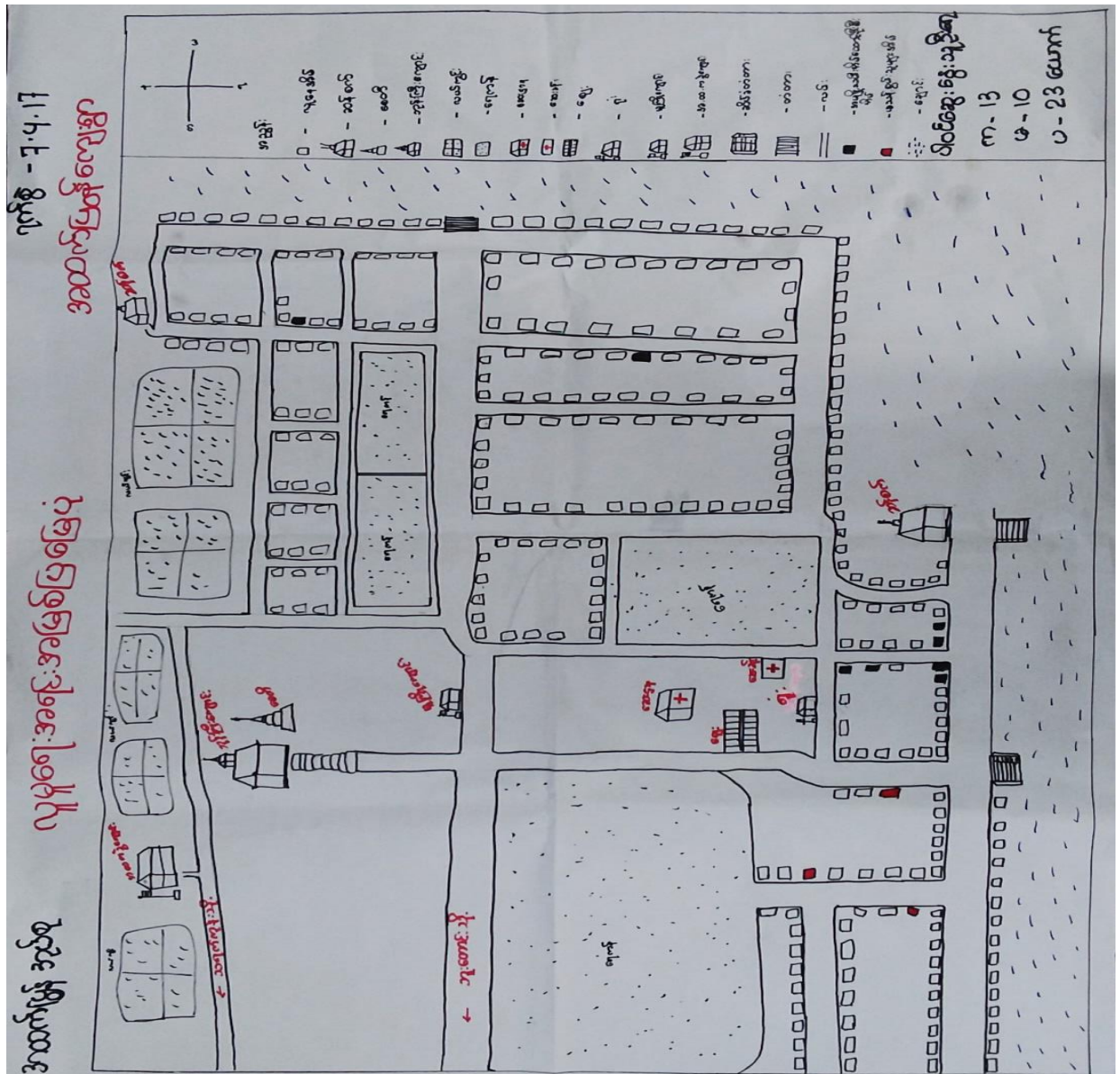

ယူဒါ့ ရေးအရင်းအမြစ်ပြု မြေပုံ

စွေစွေခြင်း ဒုဗ်ဆန်းစစ်ခြင်း

သော်သာများ ၊ ရေလှုပ်နှိုး ၊ ကောင်းကယ် များပြုလုပ်၍ အသက်မွေးဝမ်းကျောင်းပြု  
လုပ်ပါသည်။

\* သောက်ဆိုင်ကျောင်း မူလံ ဖွဲ့စည်းပါသည်။

\* ဆက်သွယ်ရေးလမ်း များမကောင်းသောကြောင့် သွားလာရာ စင်စဲခြင်း ၊ ရောင်းဝယ် ဂျန်  
ကပ်ကဲခြင်းပါသည်။

\* လျှော့စွာ ဝါးကိစ္စ လျှော့သောနေရာ များတွင် အသက်ဝ သူများနေထိုင်ပြီး ဆရာလှ သော နေရာ  
များတွင် ရေလှုပ်နှိုး ၊ လှဝန်းဆေးများ နေထိုင်လျှင်ပါသည်။

\* တစ်ရွာလုံး ဗုဒ္ဓဘာသာ ကို ကိုးကွယ်ကြပါသည်။

\* ထိုးတက်ရန် လိုအပ်ချက်များ။

\* ဆက်သွယ်ရေးလမ်းကောင်း များ ဂျန်

\* မီးရှည်ရေး

\* ကယုပန်ကိုးကွင်းကလမ်း

\* မိုက်ပျိုးရေး နည်းစနစ်များ





ရာသီဥတု ဖြစ်ပွားခြင်း

ဆွေးနွေးခြင်း နှင့် ဆန်းစစ်ခြင်း

- လေထု၊ ရေလျှပ်ငင်း၊ အရောင်အသံများကို အစီအစဉ်ပေးလျက် အောက်ဖော်ပြပါအတိုင်း ဖြစ်ပွားသည်။
- \* ချိုက်ပျိုးရေး၊ လျှပ်စစ် နှင့် မီးဘေးအန္တရာယ်များကို လျော့ချနိုင်စေရန်အတွက် နေရာ၊ အချိန်၊ အပူချိန်၊ အပူပေးခြင်း၊ လေထု အပူပေးခြင်း နည်းပုံများကို သိရှိရမည်။
- \* ရေလျှပ်ငင်း လျှပ်စစ် နှင့် မီးဘေးအန္တရာယ်များကို လျော့ချနိုင်စေရန်အတွက် နေရာ၊ အချိန်၊ အပူချိန်၊ အပူပေးခြင်း၊ လေထု အပူပေးခြင်းများကို လျော့ချနိုင်စေရန်အတွက် သိရှိရမည်။
- \* လေထုအပူပေးခြင်း၊ ရေလျှပ်ငင်း၊ မီးဘေးအန္တရာယ်များကို လျော့ချနိုင်စေရန်အတွက် နေရာ၊ အချိန်၊ အပူချိန်၊ အပူပေးခြင်း၊ လေထု အပူပေးခြင်း နည်းပုံများကို သိရှိရမည်။
- \* လေထုအပူပေးခြင်း၊ ရေလျှပ်ငင်း၊ မီးဘေးအန္တရာယ်များကို လျော့ချနိုင်စေရန်အတွက် နေရာ၊ အချိန်၊ အပူချိန်၊ အပူပေးခြင်း၊ လေထု အပူပေးခြင်း နည်းပုံများကို သိရှိရမည်။
- \* ပွဲတော်များမှာ နေရာ၊ အချိန်၊ အပူချိန်၊ အပူပေးခြင်း၊ လေထု အပူပေးခြင်း နည်းပုံများကို သိရှိရမည်။
- \* ဝေဖန်ခြင်းမှာ နေရာ၊ အချိန်၊ အပူချိန်၊ အပူပေးခြင်း၊ လေထု အပူပေးခြင်း နည်းပုံများကို သိရှိရမည်။
- \* အပူပေးခြင်းများသည် အပူပေးခြင်းအတွက် အချိန်၊ အပူချိန်၊ အပူပေးခြင်း၊ လေထု အပူပေးခြင်း နည်းပုံများကို သိရှိရမည်။
- \* အပူပေးခြင်းများကို အပူပေးခြင်းအတွက် အချိန်၊ အပူချိန်၊ အပူပေးခြင်း၊ လေထု အပူပေးခြင်း နည်းပုံများကို သိရှိရမည်။
- \* အပူပေးခြင်းများမှာ အပူပေးခြင်းအတွက် အချိန်၊ အပူချိန်၊ အပူပေးခြင်း၊ လေထု အပူပေးခြင်း နည်းပုံများကို သိရှိရမည်။

အဆင့်	သက်တမ်း	အခြေခံအားဖြင့်	ရာခိုင်နှုန်း
အပြေလည်ဆုံး	တိုက်ပိုင် ကုန်ပစ္စည်း ဝါး နှင့် လယ်ပိုင် ဆိုင်ကယ်ပိုင်	၂၀	၅%
အလယ်အလတ်	ပျော်တော် သွားပိုင် ဆိုင်ကယ်ပိုင် လယ်ပိုင် ကုန်ပစ္စည်း စားကျွမ်းပိုင်	၅၀	၁၅%
မပြေလည်	ခေမီ: ခေကာ ပျော်တော် ကျေးလယ်သာ	၁၅၀	၂၅%
မပြေလည်ဆုံး	ခေမီ: ခေကာ ကြမ်းပိုင် ကျေးအိုး	၂၄၈	၅၅%

ပေါင်းစုအားဖြင့်: ၃၇၀  
 ၈-၁၅    ၀-၂၇ ထောက်  
 ၈-၁၇

၃ ရွာအကြောင်း ဝတ္ထုရေးပေး

အဖွဲ့အစည်း ခြင်း နှင့် ဆန်းစစ်ခြင်း

\* ဈေးရွာတွင် ဖြစ်ပေါ်ခဲ့သည့် အကြောင်းကို ၂၀၁၈ ခု

\* ဆင်းရဲနွမ်းပါးသည့် အခြေအနေမှာ တနေ့တလယ်စား၊ လှူဖျတ် လှူဖျတ်များသာ လုပ်ကိုင် နေပြီး ပုံမှန်ဝင်ငွေ ရသော လုပ်ငန်းများ မလုပ်ကိုင် ခိုငြိမ်သော အခြေအနေဖြစ်ပါသည်။

\* ကစီကစဉ်ရေး ဆွဲရာတွင် ဆင်းရဲနွမ်းပါးသူများ၏ အားလေးချိန်တွင် ကစီကစဉ်ရေးဆွဲပြီး သူတို့ တစ်ပြုလာသော ပျိုကပ်ရွက်များကို အလေးထား ချီးမွမ်းပေးရမည်။

\* လမ်းများ ပြုပြင်ခြင်း၊ မောင်းလှယ်ခြင်း၊ ရေကန်ပြုပြင် ကာကွယ်ခြင်း စသည်တို့တွင် လုပ်ကိုင်ဆောင်ရွက်ခြင်းဖြင့် ဝင်ငွေရရှိမည်။ ကလေးကလေးကလေးကလေးလည်း ရရှိမည်။

# ပင်ကူအိမ်သုံးသပ်ခြင်း

အထက်ပြန်ကျေးရွာ

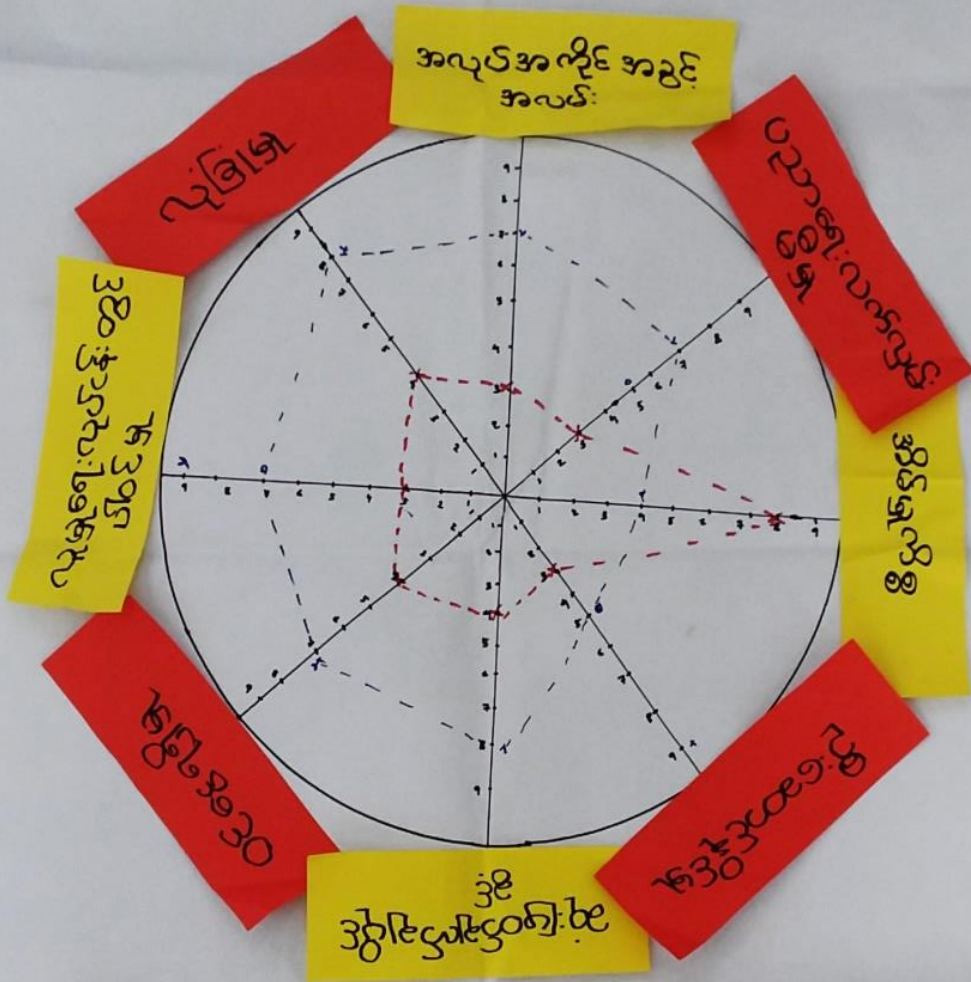

ပိတ်ဆွေးဆွေးညှိညှိ

က - 11

စ - 10

ပ - 21 ယောက်

ဖက်ကွေ့သုံးသပ်ခြင်း

ဆွေးနွေးခြင်း နှင့် ဆန်းစစ်ခြင်း

ကျေးဇူး - အထောက်အကူပြု

ကုန်စည် - အထောက်အကူပြု

\* အမျိုးသမီးများ၏ ဆုံးဖြတ်ချက်ချပိုင်ခွင့် ၊ ဦးဆောင်နိုင်မှု၊ သာဓက အားနည်းနေသည်။  
ထို့အပြင် အမျိုးသားများ၏ ဆုံးဖြတ်ချက်ချပိုင်ခွင့် နှင့် ဦးဆောင်နိုင်မှု သာဓက များဆုံး -  
- ဖြစ်ပြီး အမျိုးသမီးများ အိမ်ထောင်စုတွင်သာ အများဆုံး ဖြစ်နေတတ်ပါသည်။

\* အမျိုးသမီးများသည် အလုပ်အကိုင်အခွင့်အလမ်း ၊ လုံခြုံမှု ၊ လူမှုရေးလုပ်ငန်းတွင်ပါဝင်မှု ၊  
ပညာရေးလက်ထုမ်းမီမှု တွင် အားနည်းပြီး အမျိုးသားများထက် များနေသည်ကို တွေ့ရပါ  
သည်။

\* အမျိုးသမီးများသည် ဝင်ရောက်သော အလုပ်အကိုင်အခွင့်အလမ်း အိမ်တွင်သာ ဖြစ်နေခြင်း ၊ ယူနိုက်တက်  
အားနည်းခြင်းကြောင့် မပြောရဲ ၊ မဆိုရဲ ရှာမှု ပါဝင်ခွင့် ၊ ဆုံးဖြတ်ခွင့် မရှိဘဲ ဖြစ်နေတတ်ပါသည်။

\* ကျေးဇူးတွင် အမျိုးသမီးအသိပညာ ဆွေးနွေးပွဲများ ၊ လုပ်ကားခဝန်တူပေးခြင်း ၊ ဖွံ့ဖြိုးရေး  
လုပ်ငန်းလုပ်ဆောင်ရာတွင် မိမိတို့၏ အမြင်များဖြင့် လူညီနောင်မည်။

ရက်စွဲ - 7.4.2017

# အရပ် အဖြစ် သုံးစွဲ မှု ဇယား

အထက်ပြန်အရပ်စု

အထက်ပြန်ကျေးရွာ



- ရေလှုပ်ငန်း
- လက်သမား
- ဗန်းစုံလှုပ်ခြင်း
- တက်ဆီဆွဲခြင်း
- လယ်လှုပ်ငန်း
- ကျဘန်း
- ပညာရေးဝန်ထမ်း
- ကျန်းမာရေးဝန်ထမ်း
- ကျေးရွာပရဟိတလှုပ်ငန်း

- ဈေးရောင်း
- စက်ချုပ်လှုပ်ငန်း
- ပညာရေးဝန်ထမ်း
- ကျန်းမာရေးဝန်ထမ်း
- အိမ်မှုကိစ္စ
- အိမ်တွင်းမှု
- ကျေးရွာပရဟိတလှုပ်ငန်း
- ကောက်ခိုက်ခြင်းလှုပ်ငန်း
- ကောက်ရိတ်ခြင်း လှုပ်ငန်း

- ဈေးရောင်း
- ကျဘန်း
- အိမ်မှုကိစ္စ
- ကောက်ရိတ်ခြင်း လှုပ်ငန်း
- ပညာရေး ဝန်ထမ်း
- ကျန်းမာရေး ဝန်ထမ်း
- ရေတွင်း
- ရေကန်
- လမ်း၊ တံတား
- မီး
- စာကြည့်တိုက်

ပါထဲဆွေးနွေးသူ

က - 11

ဗ - 12

ပ - 23 ယောက်

ရက်စွဲ - 7.4.2017

# အရပ် အဖြစ် ထိန်းချုပ်မှု ဇယား

အထက်ပြန်အရပ်စု

အထက်ပြန်ကျေးရွာ



- ပိုက်ချ
- စက်ပြေ
- ကြွယ်
- ကုမ္ပဏီ
- ရေထမ်းရောင်း

- ဈေးရောင်း
- စက်ချုပ်
- ကျွမ်းကျင်ရောင်း
- အိမ်မှုကိစ္စ
- ငါး/ဖုတ်ရောင်း

- ကွန်ပျူတာ
- ကောက်ထောက်
- ကောက်ခိုက်စွဲ
- မြားချ
- တက်ဆီအဖွားမောင်

- ခိုခို
- ပိုက်ထိုး
- လယ်လှုပ်
- ကောက်ခိုက်
- ကောက်ရိတ်

ပါထဲဆွေးနွေးသူ

က - 11

ဗ - 12

ပ - 23 ယောက်

အရှင်အဖြစ်သုံးစွဲခြင်းနှင့် အရှင်အဖြစ်ထိန်းချုပ်မှုစာ

အရှင်အဖြစ်  
ထိန်းချုပ်မှု

စွေး၊ ခွေး၊ ခြင်၊ ခွင်၊ သန်း၊ စစ်ခြင်း

- \* ရေလှုပ်ငန်း
- \* ယက်သမား
- \* ပန်းရုံလှုပ်ငန်း
- \* ဆိုင်ကပ်တက္ကစီဆွဲ
- \* လယ်လူငါးများကို အမျိုးသားများ သုံးစွဲပြီး လိုက်ထိန်းချုပ်ပါသည်။
- \* ရွေးချောင်း
- \* ခက်ချုပ်လှုပ်
- \* ကောင်မိုက်၊ ကောက်မိုက် များကို အမျိုးသမီးများ သုံးစွဲပြီး အမျိုးသားများ ထိန်းချုပ်ပါသည်။
- \* အိမ်ခြံလှုပ် များကို အမျိုးသမီးများ သုံးစွဲပြီး လိုက်ထိန်းချုပ်ပါသည်။
- \* အမျိုးသမီး များကား ဆုံးဖြတ်ချက်ချခြင်း၊ အကောင်အထည်ဖော် ဆောင်ရွက်ခြင်းတို့တွင် အမျိုးသားများ ခွင့်တန်း တွေ့ဆွေးခြင်းဖြင့် စီးပွားရေးလည်း ဝိုက်ဝန်း လာမည်။ မစ္စည်းများလည်း တစ်ကွဲ ပိုင်ဆိုင်မှု ဖြစ်ကြောင်း သိရှိနိုင်ပါသည်။



ရက်စွဲ - 7. 4. 2017

ကျေးဇူးတင်စွာ ဆက်သွယ်အသေးအမွှားအစည်းများ

အထက်ပြန်အပ်စေ

အထက်ပြန်ကျေးဇူး



ပါဝင်ဆွေးနွေးသူ

က - 13

ဗ - 10

ပ - 23ယောက်

အထွေထွေ  
အကျဉ်းချုပ်

အဖွဲ့အစည်းချိတ်ဆက်မှုခြေပြင်

ရွေးချယ်ခြင်းနှင့်ဆက်စပ်ခြင်း

- \* လျှော့ချမှုတွင် အုပ်ချုပ်ရေးအဖွဲ့အစည်းသည် လျှော့ချမှုတွင် အဖွဲ့အစည်းများနှင့် ဖွဲ့စည်း  
ဆိုင်တတ်ရေးတို့တွင်အဓိကဦးဆောင် ဆောင်ရွက်သည်။
- \* အမျိုးသမီးရေးရာ၊ မိခင်နှင့်ကလေးအဖွဲ့အစည်းများသည် အမျိုးသမီးအဖွဲ့များဖြစ်သည်။
- \* Fact Myanmar သမ္မတမြေအစိုးရအဖွဲ့အစည်းများသည် အမျိုးသား၊ အမျိုးသမီးများ  
မှူးမောင်းပါဝင်သော ပညာရေး၊ လျှော့ချရေးနှင့် ဝေငွေဖြိုရေးတို့ကိုအဓိက ဆောင်ရွက်  
ပါသည်။
- \* မီးသတ်အဖွဲ့၊ ပြည်သူ့စစ်အဖွဲ့တို့သည် လျှော့ချမှုစီမံကိန်းအရည်အချင်းနှင့် လျှော့ချရေးအဖွဲ့အစည်း  
ကိုဆောင်ရွက်ပါသည်။
- \* လျှော့ချရေးအဖွဲ့သည် လျှော့ချမှုနှင့် လူမှုရေး၊ လျှော့ချရေးနှင့် ယာယီချိတ်ဆက်မှုကိုဆောင်  
ဆောင်ရွက်ပါသည်။
- \* ပညာရေးအဖွဲ့သည် လျှော့ချမှုနှင့် ကလေးများ၊ ကလေးပညာ၊ ကလေးပညာနှင့် ပညာရေးတို့ကိုအဓိက  
ဦးဆောင် ဆောင်ရွက်သည်။
- \* ဝေငွေဖြိုရေးအဖွဲ့သည် လျှော့ချမှုနှင့် ကလေးများ၊ ကလေးပညာ၊ ကလေးပညာတို့တွင်အဓိကဦးဆောင်  
ဆောင်ရွက်ပါသည်။

၇။ ကျေးရွာကော်မတီရွေးချယ်ခြင်းနှင့် ကျေးရွာဖွံ့ဖြိုးရေးအစီအစဉ် ဆောင်ရွက်မှုမှတ်တမ်းခါတ်ပုံများ



၈။ ကျေးရွာစီမံကိန်းအထောက်အကူပြုကော်မတီဝင်များစာရင်း

စဉ်	အမည်	ကျား၊ မ	ရာထူး
၁	ဦးထွန်းထွန်းလင်း	ကျား	ကျေးရွာ စီ/ထောက် ဥက္ကဋ္ဌ
၂	ဒေါ်နီလာစိုး	မ	ကျေးရွာ စီ/ထောက် ဥက္ကဋ္ဌ
၃	ဒေါ်စန်းစန်း	မ	စောင့်ကြည့်၊ ကြီးကြပ်ရေး ဆပ်ကော်မတီ
၄	ဦးအောင်နိုင်ထွန်း	ကျား	စောင့်ကြည့်၊ ကြီးကြပ်ရေး ဆပ်ကော်မတီ
၅	ဦးဇော်မျိုးထိုက်	ကျား	စောင့်ကြည့်၊ ကြီးကြပ်ရေး ဆပ်ကော်မတီ
၆	ဦးတင်မိုး	ကျား	ဝယ်ယူရေး ဆပ်ကော်မတီ
၇	ဦးအောင်ကိုကို	ကျား	ဝယ်ယူရေး ဆပ်ကော်မတီ
၈	ဒေါ်တင်နွဲ့ရီ	မ	ဝယ်ယူရေး ဆပ်ကော်မတီ
၉	ဦးဇော်မျိုးလင်း	ကျား	လည်ပတ်ရေးနှင့် ပြင်/ထိန်း ဆပ်ကော်မတီ
၁၀	ဒေါ်သီတာဝင်း	မ	လည်ပတ်ရေးနှင့် ပြင်/ထိန်း ဆပ်ကော်မတီ
၁၁	ဒေါ်သီတာစိုး	မ	လည်ပတ်ရေးနှင့် ပြင်/ထိန်း ဆပ်ကော်မတီ
၁၂	ဦးထွန်းထွန်း	ကျား	စေတနာ့ဝန်ထမ်း
၁၃	ဒေါ်ယံယံလှိုင်စင်း	မ	စေတနာ့ဝန်ထမ်း
၁၄	ဦးဝင်းသိန်း	ကျား	အကြံပြုတိုင်ကြားဖြေရှင်းရေး
၁၅	ဒေါ်ဌေးဌေး	မ	အကြံပြုတိုင်ကြားဖြေရှင်းရေး
၁၆	ဒေါ်စန်းစန်းအေး	မ	ကျေးရွာ စာရင်းကိုင်

၉။ ကျေးရွာအခြေခံအချက်အလက်များ (ပုံစံ ၈ - ၁)

ပုံစံ - ၈ - ၁ ကျေးရွာအခြေခံအချက်အလက်များ (Form PC 1)

ကျေးရွာတစ်ရွာသို့ ပထမဆုံးမိတ်ဆက်ခရီး သွားရောက်သောအခါ လူထုစည်းရုံးရေးမှူးသည် ကျေးရွာအခြေခံအချက်အလက်များကို ဖေ့ဘွာရပ်ခံ၍ တောင်းခံရသည်။ ဤအချက်အလက်များကို စီမံကိန်းအဖွဲ့အစည်းဝေးပတ်ပိုင်မိတောင်းခံရသည်။ စီမံကိန်းမိတ်ဆက်အစည်းဝေးတွင် လူထုစည်းရုံးရေးမှူးသည် ဤအချက်အလက်များကို စစ်ဆေးပြီး မှန်ကန်အောင်ပြုလုပ်ရမည်။ ပြီးနောက်တွင် လူထုစည်းရုံးရေးမှူးမှ သတင်းအချက်အလက်ထံသို့ Tablets မှ မြေညီညွှတ်ရေးရမည်။

ကျေးရွာခေါင်းဆောင် အမည် <b>ဦးခင်ဇွဲ</b>		ကျေးရွာခေါင်းဆောင်၏ ဖုန်းနံပါတ် <b>၀၅-၉၆၅၂၁၀၄၈</b>	လူထုစည်းရုံးရေးမှူး၏ အမည် <b>ဦးကျေးစင်ဦး</b>
မြည်နယ်၊ တိုင်းဒေသကြီး <b>ဧရာဝတီ</b>	မြို့နယ် <b>ဃုတော</b>	ကျေးရွာအုပ်စု <b>ကထိကမြန်</b>	ကျေးရွာ <b>ကထိကမြန်</b>

က။ လူဦးရေ

လူမျိုးစု	အိမ်ထောင်စုအရေအတွက်	ကိုးကွယ်သည့်ဘာသာ	အိမ်ထောင်စုအရေအတွက်
လူမျိုးစု (၁) --- <b>ဗမာ</b> ---	<b>၄၆၅</b>	ဘာသာ (၁) - <b>ဗုဒ္ဓဘာသာ</b>	<b>၄၆၅</b>
လူမျိုးစု (၂) -----	-	ဘာသာ (၂) -----	
လူမျိုးစု (၃) -----		ဘာသာ (၃) -----	
လူမျိုးစုရော အခြား -----		ဘာသာရော -----	
	အရေအတွက်		
မသန်စွမ်းသူများ	<b>၇</b>	<b>၅၆၇၇</b>	
သက်ကြီးရွယ်အိုများ (၆၅ နှစ် နှင့် အထက်)	<b>၉၅</b>	<b>၅၆၇၇</b>	
စစ်ဘေးရှောင် (သို့မဟုတ်) ရွှေ့ပြောင်းနေထိုင်၊ ပြောင်းရွှေ့			

လူဦးရေ	အမျိုးသား (အရေအတွက်)	အမျိုးသမီး (အရေအတွက်)	အိမ်ခြေအရေအတွက်
လူမျိုးစု (၁) --- <b>ဗမာ</b> ---	<b>၁၀၀၂</b>	<b>၁၀၄၇</b>	<b>၄၂၅</b>
လူမျိုးစု (၂) -----			
လူမျိုးစု (၃) -----			
အခြား -----			
အိမ်ထောင်စုဦးစီး	<b>၄၁၅</b>	<b>၅၀</b>	

(ခ) အခြေခံအဆောက်အအုံ အသုံးအဆောင်များ

စာသင်ကျောင်း	အမှတ် ခြံပိ	ကျန်းမာရေး	အမှတ် ခြံပိ	ဘာသာရေး အဆောက်အအုံများ	အမှတ် ခြံပိ
အထက်တန်းကျောင်း	<input checked="" type="checkbox"/>	ဆေးရုံ	၈	ဝေတီ	<input checked="" type="checkbox"/>
အလယ်တန်းကျောင်း	<input checked="" type="checkbox"/>	ကျန်းမာရေးဌာန	၈	ဘုန်းကြီးကျောင်း	<input checked="" type="checkbox"/>
မူလတန်းကျောင်း	<input checked="" type="checkbox"/>	ကျန်းမာရေးဌာနခွဲ	<input checked="" type="checkbox"/>	ဟိန္ဒူဘုရားကျောင်း	<input type="checkbox"/>
မူကြိုကျောင်း	<input checked="" type="checkbox"/>	ဆေးပေးခန်း	၂	ရေစိမ့်ယာန်ကျောင်း	<input type="checkbox"/>
အခြား	၂	အခြား	၂	ဝလီ	<input type="checkbox"/>
မှတ်ချက်		မှတ်ချက်		အခြား	<input type="checkbox"/>
				မှတ်ချက်	<input type="checkbox"/>

(ဂ) ကျွမ်းကျင်သူများမှတ်တမ်း (ကျေးရွာတွင်နေထိုင်သော သို့မဟုတ် တခြားရွာမှလာရောက်

(၁) စာသင်ကျောင်း			(၂) ကျန်းမာရေး			(၃)		
	ရွာတွင်နေထိုင်သူ	အခြားရွာမှလာသူ		ရွာတွင်နေထိုင်သူ	အခြားရွာမှလာသူ			
မူလတန်းပြဆရာ/မ	✓	✓	ဆရာဝန်	၈	၇	လက်သမား	✓	
အထက်တန်းပြဆရာ/မ	✓	✓	လက်ထောက်ကျန်းမာရေးမှူး	၂	၂	ပန်းရံ	✓	
အလယ်တန်းပြဆရာ/မ	✓	✓	အမျိုးသမီးကျန်းမာရေးဆရာမ	၈	၇	လျှပ်စစ်ကျွမ်းကျင်ပီးသမား	၇	၈
ပုဂ္ဂိုလ်ဆရာ/မ	✓	၂	သားဖွားဆရာမ	၂	✓	ရေပိုက်သွယ်သူ	၂	၂
အခြား	၂	၂	ပြည်သူ့ကျန်းမာရေးလုပ်သား	၀	၂	စက်ပြင်ဆရာ	✓	၀
မှတ်ချက်			မှတ်ချက်			မှတ်ချက်		

(ဃ) ကျေးရွာသို့ ရောက်ရှိနိုင်သည့် လမ်းအခြေအနေ / ကျေးရွာတစ်ရွာသည် ၎င်း၏ ကျေးရွာအုပ်စုနှင့် ဆက်သွယ်ထားသော လမ်းအခြေအနေ (အောက်ပါတို့ကိုစိုင်းပါ)

ကျောက်ကြမ်းလမ်း: ကတ္တရာလမ်း: ကွန်ကရစ်လမ်း: မော်တော်ဆိုင်ကယ်လမ်း:  
 ကျောက်ခင်းလမ်း: မြေသားလမ်း: လူသွားလမ်း: အခြား: \_\_\_\_\_

(င) ကျေးရွာဖွံ့ဖြိုးမှုစီမံချက်

(၁) လူထုဝတ်ပြုစီမံကိန်းမစတင်မှီ ဤကျေးရွာတွင်ကျေးရွာဖွံ့ဖြိုးမှုစီမံချက်ရှိခဲ့ပါသလား? ရှိပါသည် / မရှိပါ / မသိပါ *save the children*  
 (၂) ရှိခဲ့ပါလျှင် ဤစီမံချက်ကို မည်သည့် ခုနှစ်တွင်ပြင်ဆင်ခဲ့ပါသနည်း? နှစ်----- / မသိပါ *2008*  
 (၃) ဤစီမံချက်ကို ဖြိုနယ်မှုအတည်ပြုခဲ့ပါသလား? ပြုခဲ့ပါသည် / မပြုခဲ့ပါ / မသိပါ

(စ) ဓရီးအကွာအဝေး

(၁) ဤကျေးရွာ၏ဝဟိုမှ ၎င်းကျေးရွာအုပ်စု၏ဝဟိုအထိ ဓရီးမိုင်မည်မျှကွာဝေးသနည်း? မိုင်----- / မသိပါ  
 (၂) ဤကျေးရွာမှ ၎င်းကျေးရွာအုပ်စုဝဟိုအထိ သွားလာရာတွင်ကြာမြင့်သည့်အချိန်။

ခြောက်သွေ့ရာသီတွင်ကြာချိန်----- ထော်လာဂျီ/မော်တော်ဆိုင်ကယ်/ခြေလျင်/လား/မော်တော်ဘုတ်/အခြား: -----  
 မိုးရာသီတွင်ကြာချိန်----- ထော်လာဂျီ/မော်တော်ဆိုင်ကယ်/ခြေလျင်/လား/မော်တော်ဘုတ်/အခြား: -----

(ဆ) ပတ်ဝန်းကျင်ဆိုင်ရာ သဘာဝဘေးအန္တရာယ်

ဤကျေးရွာတွင် ရေကြီးခြင်းကဲ့သို့ သဘာဝဘေးအန္တရာယ်ကျရောက်မှုခြင်း ရှိပါသလား။  
 ၂ မရှိပါ ရှိပါသည် ရှိလျှင်ဖော်ပြပါ ----- *၃၁၀၆*

(ဇ) ကျေးရွာတွင် ဖွဲ့စည်းထားသော အဖွဲ့အစည်းများ

လူထုဝတ်ပြုစီမံကိန်းမတိုင်မီ ဤကျေးရွာတွင် ကျေးရွာဖွံ့ဖြိုးရေးအတွက် အစိုးရ (သို့) ရွာသားများကိုယ်တိုင် (သို့) စီမံကိန်းတစ်ခုခု ဖွဲ့စည်းထားသည့် အဖွဲ့အစည်းများရှိပါသလား။

(၁) save the children  
 (၂) Post Myanmar

(ဈ) အထွေထွေအုပ်ချုပ်ရေး ဦးစီးဌာန (GAD) မှ မှတ်တမ်းတင်ထားခြင်း  
 ဤကျေးရွာသည် အထွေထွေအုပ်ချုပ်ရေး ဦးစီးဌာန (GAD) မှ မှတ်တမ်းတင်ထားမှု ရှိပါသလား။

၂ မရှိပါ ရှိပါသည်

ကျေးရွာခေါင်းဆောင်: \_\_\_\_\_ လူထုစည်းရုံးရေးမှူး: \_\_\_\_\_  
 အမည်: \_\_\_\_\_ အမည်: \_\_\_\_\_  
 လက်မှတ်: \_\_\_\_\_ လက်မှတ်: *[Signature]*  
 နေ့စွဲ: \_\_\_\_\_ နေ့စွဲ: *7.4.2017*  
 ကျေးရွာအုပ်စုအုပ်ချုပ်ရေးမှူး  
 အထက်ပြန်ကျေးရွာအုပ်စု  
 ငပုဟောပြုနယ်

ပုံစံ - ၀ - ၂ - စီမံကိန်းစက်ဝန်းအချိန်ဇယား (PC 2)

လမ်းညွှန်ချက်၊ သက်ဆိုင်ရာလူထုစည်းရုံးရေးဖွဲ့/လက်ထောက်နည်းပညာများမှ စီမံကိန်းစက်ဝန်းအဆင့်တစ်ခုစီပြီးတိုင်း ကျေးရွာနှင့် ကျေးရွာအုပ်စုအတွက် ဖြည့်စွင်းရမည်။

စည်းရုံးရေးဖွဲ့/ဝန်ထမ်း အမည်  
 ဇနီး ၇. ၄. ၂၀၁၇

ပြည်နယ်/တိုင်း ဧရာဝတီ | မြို့နယ် ယုတော | ကျေးရွာအုပ်စု ကထက်မြောက် | ကျေးရွာ ကထက်မြောက်

စီမံကိန်းအားအမှတ်ဖြစ်ပါ ၂-စက်ဝန်း(၁) || စက်ဝန်း(၂) || စက်ဝန်း(၃)  
 စက်ဝန်း (၄)

စီမံကိန်းစာရွက်အဆင့်များ	နေ့စွဲ		အစည်းအဝေးတွင်တက်ရောက်သူအရေအတွက်			
	စတင်သည့် ဇနီး	ပြီးဆုံးသည့်နေ့	အမျိုးသား အရေအတွက်	အမျိုးသမီး အရေအတွက်	အိမ်ထောင်စု အရေအတွက်	လူမျိုးစုတက်ရောက်သူ အရေအတွက် နှင့် လူမျိုးစုအမည်
၁။ ကျေးရွာစီမံကိန်း စိတ်ဆက်အစည်းအဝေး	၇.၄.၂၀၁၇	၈.၄.၂၀၁၇	၁၄၄	၁၂၁	၂၆၅	၂၆၅   ဗမာ
၂။ ကျေးရွာဖွံ့ဖြိုးရေး စီမံချက်ရေးဆွဲခြင်း အစည်းအဝေး	၉.၄.၂၀၁၇	၉.၄.၂၀၁၇	၁၀၂	၁၅၆	၂၅၈	၂၅၈   ဗမာ
၃။ ကျေးရွာအုပ်စု လုပ်ငန်းဆုံးဖြတ်ချက်ချသည့် အစည်းအဝေး	၁၀.၄.၂၀၁၇	၁၀.၄.၂၀၁၇	၂၀	၁၇	၃၇	၃၇   ဗမာ
၄။ မြို့နယ်အဆင့် စီမံကိန်းရေးဆွဲရေး နှင့် အကောင်အထည်ဖော်ရေးကော်မတီ၏ စီမံကိန်း သုံးသပ်မှု အစည်းအဝေး			၀၀	၀၀	၀၀	၀၀   ၀၀
၅။ မြို့နယ် စီမံကိန်းရေးဆွဲရေး နှင့် အကောင်အထည်ဖော်ရေး ကော်မတီ၏ ဆုံးဖြတ်မှုကို ရွာသို့ အသိပေး အကြောင်းကြားသည့် အစည်းအဝေး						
၆။ စီမံကိန်းလုပ်ငန်းခွဲစီမံချက်ရေးဆွဲခြင်း အစည်းအဝေး						
၆.၁။ စီမံကိန်းလုပ်ငန်း အကောင်အထည်ဖော်ရေးအစီအစဉ် ရေးဆွဲခြင်း						
၆.၂။ ဝယ်ယူရေးအစီအစဉ် ရေးဆွဲခြင်း						
၆.၃။ ဘဏ္ဍာရေးကုန်ကျမှု လျာထားအစီအစဉ် ရေးဆွဲခြင်း						

၁၁။ ကျေးရွာဖွံ့ဖြိုးရေး ဦးစားပေး အစီအစဉ် (ပုံစံ ၀-၃)

Form PC 3

ကျေးရွာဖွံ့ဖြိုးရေး ဦးစားပေးအစီအစဉ် (Form PC 3)

ကျေးရွာဖွံ့ဖြိုးရေးအကူအညီဖြင့် ဤပုံစံကိုပြည့်စုံအောင် ဖြည့်သွင်းရမည်။

၄. ၂၀၁၇

ဝက်ဝန်းအား အမှတ်ခြစ်ပါ (✓)  ဝက်ဝန်း(၁)  ဝက်ဝန်း(၂)  ဝက်ဝန်း(၃)  ဝက်ဝန်း(၄)

ကျေးရွာအုပ်စု ကျေးရွာအုပ်စု ကျေးရွာ ကျေးရွာ

၁။ အဝက်အခဲအတားအဆီးများအားရွေးခွင့်ရခြင်း - ယခုလက်ရှိအခြေအနေတွင် ဤကျေးရွာဖွံ့ဖြိုးတိုးတက်ရေးအတွက် အဝက်အခဲအတားအဆီးများသည် ပည်သည်များဖြစ်ပါသည်။ (အမျိုးသား/သမီး အနည်းဆုံးအဝက်အခဲ ၅ ခုစီဖော်ပြပါ)

အမျိုးသား အဖွဲ့မှ တင်ပြသောအဝက်အခဲအတားအဆီးများ	အမျိုးသမီး အဖွဲ့မှတင်ပြသောအဝက်အခဲအတားအဆီးများ
၀ ကျေးရွာဆက်သွယ်ရေးလမ်းဖျက်၊ ကောက်ခံခြင်း	၀ ကျေးရွာဆက်သွယ်ရေးလမ်းဖျက်၊ ကောက်ခံခြင်း
၂ သောက်သုံးရေကန်လုံလောက်မှုမရှိခြင်း	၂ ကျေးရွာဖွံ့ဖြိုးရေးလမ်းဖျက်၊ ကောက်ခံခြင်း
၃ ကျေးရွာဖွံ့ဖြိုးရေးလမ်းဖျက်၊ ကောက်ခံခြင်း	၃ ကလေးကျန်းမာရေးအဖွဲ့အစည်းမရှိခြင်း
၄ ကျေးရွာဖွံ့ဖြိုးရေးအဖွဲ့အစည်းမရှိခြင်း	၄ ကျေးရွာဖွံ့ဖြိုးရေးအဖွဲ့အစည်းမရှိခြင်း
၅ စာသင်ကျောင်းမရှိခြင်း	၅ ကျေးရွာဖွံ့ဖြိုးရေးအဖွဲ့အစည်းမရှိခြင်း
၆ လက်လှုပ်လက်စားမှုပေးစနစ်မရှိခြင်း	၆ သဘာဝပတ်ဝန်းကျင်ထိန်းသိမ်းစောင့်ရှောက်ရေးအဖွဲ့အစည်းမရှိခြင်း

၁။ မျှော်မှန်းခြင်း - နောင်လာမည့် ( ၅ ) နှစ်အတွင်း ကျေးရွာဖွံ့ဖြိုးရေး မျှော်မှန်းလျာထားချက်များအား တင်ပြပါ။

အမျိုးသားအဖွဲ့မှ တင်ပြသောမျှော်မှန်းချက်များ	အမျိုးသမီးအဖွဲ့မှ တင်ပြသောမျှော်မှန်းချက်များ
၀ ကျေးရွာဆက်သွယ်ရေးလမ်းဖျက်၊ ကောက်ခံခြင်း	၀ ကျေးရွာဆက်သွယ်ရေးလမ်းဖျက်၊ ကောက်ခံခြင်း
၂ သောက်သုံးရေကန်လုံလောက်မှုမရှိခြင်း	၂ ကျေးရွာဖွံ့ဖြိုးရေးလမ်းဖျက်၊ ကောက်ခံခြင်း
၃ ကျေးရွာဖွံ့ဖြိုးရေးလမ်းဖျက်၊ ကောက်ခံခြင်း	၃ ကလေးကျန်းမာရေးအဖွဲ့အစည်းမရှိခြင်း
၄ ကျေးရွာဖွံ့ဖြိုးရေးအဖွဲ့အစည်းမရှိခြင်း	၄ ကျေးရွာဖွံ့ဖြိုးရေးအဖွဲ့အစည်းမရှိခြင်း
၅ စာသင်ကျောင်းမရှိခြင်း	၅ ကျေးရွာဖွံ့ဖြိုးရေးအဖွဲ့အစည်းမရှိခြင်း
၆ လက်လှုပ်လက်စားမှုပေးစနစ်မရှိခြင်း	၆ သဘာဝပတ်ဝန်းကျင်ထိန်းသိမ်းစောင့်ရှောက်ရေးအဖွဲ့အစည်းမရှိခြင်း

၁။ လူထုစိမ့်ကိန်း၏ လာမည့် ( ၄ ) နှစ်အတွက် အကျုံးဝင်သော ဦးစားပေး ဖွံ့ဖြိုးတိုးတက်မှု လုပ်ငန်း အစီအစဉ်များအားဖော်ပြပါ။

အဆင့်	ကျေးရွာအတွက် ဦးစားပေး ဖွံ့ဖြိုးတိုးတက်မှု လုပ်ငန်းစဉ်များ	အဆိုပြုသူ (အမျိုးသားများ/ အမျိုးသမီးများ/ အမျိုးသား + အမျိုးသမီး)	ခန့်မှန်းကုန်ကျစရိတ်	အကျိုးခံစားခွင့်ရှိသူ ခန့်မှန်းခြေ အရေအတွက်
၀	အထက်ခြေခင်း- ရေပေါ်အထက်ခြေခင်း (အထက်ခြေခင်း)	အမျိုးသား + အမျိုးသမီး		
၂	ဖိုလ်ဆေးရုံ၊ ဆေးရုံ (အထက်ခြေခင်း)	အမျိုးသား + အမျိုးသမီး		
၃	ရွာတွင်းလမ်း (အထက်ခြေခင်း)	အမျိုးသား + အမျိုးသမီး		
၄	အထက်ခြေခင်း- သူ့တောင်း (အထက်ခြေခင်း)	အမျိုးသား + အမျိုးသမီး		
၅	အထက်ခြေခင်း- တောင်ခြေ (အထက်ခြေခင်း)	အမျိုးသား + အမျိုးသမီး		
၆	စာသင်ကျောင်း (အထက်ခြေခင်း)	အမျိုးသား		
၇	အထက်ခြေခင်း- သူ့တောင်း (အထက်ခြေခင်း)	အမျိုးသား + အမျိုးသမီး		
၈	အထက်ခြေခင်း- သစ်ပင်စိုက်ပျိုးရေး (အထက်ခြေခင်း)	အမျိုးသား + အမျိုးသမီး		
၉	ရေကန်မြေဖြင့် (အထက်ခြေခင်း)	အမျိုးသား + အမျိုးသမီး		



(၆) နှင့် (၇) နှင့်  
 ပါဝင်ပြီး နေရာ အရပ်အဝန်း  
 နေရာအရပ်အဝန်း နေရာ  
 နေရာအရပ်အဝန်း နေရာ

ဃ။ လူထုစီမံကိန်း၏ လာမည့် (၄) နှစ်အတွက် အကျိုးပေးသော ဦးစားပေး ဖွံ့ဖြိုးတိုးတက်မှု လုပ်ငန်း အစီအစဉ်

အဆင့်	ကျေးရွာအတွက် ဦးစားပေး ဖွံ့ဖြိုး တိုးတက်မှု လုပ်ငန်းစဉ်များ	အဆိုပြုသူ (အမျိုးသားများ/ အမျိုးသမီးများ/ အမျိုးသား+ အမျိုးသမီး)	အခန်းကဏ္ဍ
၀	ကျွန်းမာစေ့ ဝန်ထမ်း	မမျိုးသား + မမျိုးသမီး	ကျွန်းမာစေ့ ကဏ္ဍ
၂	ကထက်တရား ဓာတ်ငွေ	မမျိုးသမီး	ပညာရေး ကဏ္ဍ
၃	ကသာကွေး နှင့် နေရာ	မမျိုးသမီး	ကမ္ဘာ့အလင်း ကဏ္ဍ
၄	ကျွန်းမာစေ့ ငွေ	မမျိုးသမီး	ကျွန်းမာစေ့ ကဏ္ဍ
၅	ကလေးကလေး နှင့် ကလေး	မမျိုးသား + မမျိုးသမီး	စီးပွားရေး ကဏ္ဍ
၆			
၇			
၈			

ခေါင်းဆောင်၊ ကျေးရွာစီမံကိန်းအထောက်အကူပြုကော်မတီမှ အတည်ပြုသည်။

အမည် ဒေါ်နီလာစို လက်မှတ် စို နေ့စွဲ ၄.၄.၂၀၁၇

၁၂။ ကျေးရွာအုပ်စုစီမံကိန်းလုပ်ငန်းခွဲရွေးချယ်ခြင်း (ပုံစံ ၀-၄)

ပုံစံ - ၀ - ၄ ကျေးရွာအုပ်စုစီမံကိန်းလုပ်ငန်းခွဲရွေးချယ်ခြင်းပုံစံ (Form PC 4)

လမ်းညွှန်ချက်၊ စီမံကိန်းလုပ်ငန်းခွဲရွေးချယ်မှုအစည်းအဝေးပြီးနောက်တွင် ကျေးရွာအုပ်စု CF/TF တို့၏ အကူအညီရယူ၍ ကျေးရွာစီထောက်ကော်မတီမှ လက်မှတ်ရေးထိုးပြီး အဆိုပါပုံစံအား ပြည်ပိုင်အောင်မြင်သွင်းရမည်။ ဤပုံစံအား ပြည်ပိုင်ရာဖြည့်သွင်းပြီးပါက ကျေးရွာအုပ်စု မြို့တိုးတက်ရေးဗဟိုကော်မတီတွင် TPIC သို့ ယေးရန်အတွက် နောက်ဆက်တွဲအဖြစ် ထားရှိရမည်။ CF မှ ကျေးရွာတစ်ရွာချင်းစီ၏ စီမံကိန်းလုပ်ငန်းခွဲဆိုင်ရာ အချက်အလက်များကို MIS သို့ ထည့်သွင်းရမည်။ (ယခုစီမံကိန်းလုပ်ငန်းခွဲ မလုပ်ကိုင်သော ကျေးရွာများ မပါဝင်ပါ။)

ကျေးရွာစည်းရုံးရေးဖွဲ့စည်းအမည် ဖြိုတိုက်ထုတ်ဝေခြင်း

နေ့စွဲ ၁၀-၄-၂၀၁၇

စက်ဝန်းအားအမှတ်ဖြစ်ပေးပါ။ (✓) စက်ဝန်း(၁) စက်ဝန်း(၂) စက်ဝန်း(၃) စက်ဝန်း(၄)

ပြည်နယ်/တိုင်း ဧရာဝတီ ပြို့နယ် ငမုတော ကျေးရွာအုပ်စု အထက်ခြေ

ကျေးရွာအမည်	ဆောင်ရွက်မည့် လုပ်ငန်းများ	အတိုင်းအတာ	ခန့်မှန်း တိုက်ရိုက် အကျိုးခံစားခွင့် ရှိသူများ	အဆိုပြုတင်ပြသူ	ခန့်မှန်းကုန်ကျစရိတ်		စုစုပေါင်း
					စီမံကိန်းမှ ထည့်ဝင်မှု	ကျေးရွာမှ ထည့်ဝင်မှု	
ဒဲးထက်မြက်ရွာ	ကွန်ကရစ်လမ်း ၂၈၈' x ၆' x ၆"၊ အဆင့်မြှင့်တင်ရေး	၈၈၅'	၃၀၄၅	၀ ကျား ၀ ပဲ ၄ ကျား + ၀	၈၂၄၀,၀၀၀	အခြားထည့်ဝင်မှု (ဖော်ပြပါ) ထည့်ဝင်ငွေ   အမည်/အဖွဲ့	၅၅၀၀၀
ရွှေပေါ်ယေးရွာ	ကျွန်းကျေးတန်း	၂၂၆' x ၁၀' x ၆"၊ ၃' - ၆"	၆၃၅	၀ ကျား ၀ ပဲ ၄ ကျား + ၀	၈၃၀၀,၀၀၀		၈၀၀၀၀
ရွှေပေါ်ကြီးရွာ	ကွန်ကရစ်လမ်း (ရွာတွင်းလမ်း)	(၁၈၀' x ၁၀' x ၆"၊ ၄၆' x ၄"	၆၀၁	၀ ကျား ၀ ပဲ ၄ ကျား + ၀	၅၀၀၀,၀၀၀		၅၀၀၀၀
တောင်စိုရွာ	ကွန်ကရစ်လမ်း (ကျေးရွာချင်း အဆင့်မြှင့်တင်ရေး)	(၅၇၀' x ၈' x ၀.၅"၊ ၄၀၀' x ၆' x ၆"	၆၀၅	၀ ကျား ၀ ပဲ ၄ ကျား + ၀	၇၀၀၀,၀၀၀		၇၀၀၀၀
ဘရက်ကုန်းရွာ	ကွန်ကရစ်လမ်း (အဆင့်မြှင့်တင်ရေး)	၄၆၀' x ၆' x ၄"၊ ၄၀၀' x ၆' x ၆"	၄၅၂	၀ ကျား ၀ ပဲ ၄ ကျား + ၀	၄၀၀၀,၀၀၀		၄၀၀၀၀

ရာထူး ကျေးရွာအုပ်စု စီ/ထောက်ကော်မတီ ဥက္ကဋ္ဌအမည် ဦးဟေင်းဝင်း လက်မှတ် ရက်စွဲ ၁၀.၄.၂၀၁၇

ဒေါ်စိုစိုစို အမည် ဒေါ်စိုစိုစို လက်မှတ် ရက်စွဲ ၁၀.၄.၂၀၁၇

ပုံစံ - ၀ - ၄ ကျေးရွာအုပ်စုစီမံကိန်းလုပ်ငန်းခွဲရွေးချယ်ခြင်းပုံစံ (Form PC 4)

လမ်းညွှန်ချက်၊ စီမံကိန်းလုပ်ငန်းခွဲရွေးချယ်မှုအစည်းအဝေးပြီးနောက်တွင် ကျေးရွာအုပ်စု CF/TF တို့၏ အကူအညီရယူ၍ ကျေးရွာစီထောက်ကော်မတီမှ လက်မှတ်ရေးထိုးပြီး အဆိုပါပုံစံအား ပြည့်စုံအောင်ပြည့်သွင်းရမည်။ ဤပုံစံအား ပြည့်စုံစွာပြည့်သွင်းပြီးပါက ကျေးရွာအုပ်စုမှ မြို့တိုးတက်ရေးစီမံချက်တွင် TPIC သို့ ဖေးရိုနစ်အတွက် နောက်ဆက်တွဲအဖြစ် ထားရှိရမည်။ CF မှ ကျေးရွာတစ်ရွာချင်းစီ၏ စီမံကိန်းလုပ်ငန်းခွဲဆိုင်ရာ အချက်အလက်များကို MIS သို့ ထည့်သွင်းရမည်။ (ယခုနှစ်စီမံကိန်းလုပ်ငန်းခွဲ မလုပ်ကိုင်သော ကျေးရွာများ မပါဝင်ပါ။)

ကျေးရွာစည်းရုံးရေးမှူး/ဝန်ထမ်းအမည် မန်းအောင်  
 နေ့စွဲ ၁၀.၄.၂၀၁၇  
 ပြည်နယ်/တိုင်း စစ်ကိုင်း မြို့နယ် ပျဏ္ဍော  
 စက်ဝန်းအားအမှတ်ပြင်ပေးပါ။ (✓) စက်ဝန်း(၁) စက်ဝန်း(၂) စက်ဝန်း(၃) စက်ဝန်း(၄)  
 ကျေးရွာအုပ်စု အထက်ကြီး

ကျေးရွာအမည်	ဆောင်ရွက်မည့် လုပ်ငန်းများ	အတိုင်းအတာ	ခန့်မှန်း တိုက်ရိုက် အကျိုးခံစားခွင့် ရှိသူများ	အဆိုပြုတင်ပြသူ	စီမံကိန်းမှ ထည့်ဝင်မှု	ခန့်မှန်းကုန်ကျစရိတ်		စုစုပေါင်း
						ကျေးရွာမှ ထည့်ဝင်မှု	အခြားထည့်ဝင်မှု (ဖေါ်ပြပါ) ထည့်ဝင်ငွေ   အမည်/အဖွဲ့	
၃၀၃၄' x ၁.၅' x ၄' တံ ခွံ တိုင် ရွာ	ကျွန်းကမ်း (ရွာထွင်းလမ်း ၇' x ၄၂' x ၁၅')		၁၆၅	၀ ကျား ၀ မ ၄ ကျား + ၀	၇၅၀၀၀၀၀			၃၅၁၆၆
ဘူးတောင်ရွာ	ကွန်ကရစ်လမ်း (ဆားရွာထွင်းလမ်း ၄' ၆" x ၄")	၁၅၀၀' x ၁၀' ၆"	၅၅၅	၀ ကျား ၀ မ ၀ ကျား + ၀	၆၅၀၀၀၀၀			၆၅၀၀၀
				၀ ကျား ၀ မ ၀ ကျား + ၀				
				၀ ကျား ၀ မ ၀ ကျား + ၀				

ရာထူး ကျေးရွာအုပ်စု စီမံကော်မတီမတ် ဥက္ကဋ္ဌအမည် ဒေါ်ဝင်းဝင်း ရက်စွဲ ၁၀.၄.၂၀၁၇  
 လက်မှတ် [Signature]  
 ရာထူး စီမံကော်မတီ ရက်စွဲ ၁၀.၄.၂၀၁၇







ယူထုစည်းရုံးရေးမှူးမှ အခက်အခဲပြဿနာများဖြေလည်ဖို့ ကဝဏ္ဍက မျှော်  
မှန်းချက်ကိုရောက်ရန်လျှော့စွာ ဖွံ့ဖြိုးတိုးတက်ရေးလုပ်ငန်းများ ဆောင်ရွက်ပျာ  
ကဆင်ရပြေမည်ဖြစ်ကြောင်း၊ ထို့ကြောင့် အမျိုးသားများ၊ အမျိုးသမီးများ ပြုလေ့စွာ  
ဖွံ့ဖြိုးတိုးတက်ရေးလုပ်ငန်းများကို ဖော်ထုတ်နိုင်ခဲ့ပါသည်။

ဆက်လက်ပြီး ယူထုစည်းရုံးရေးမှူးမှ အကျိုးမဝင်သောလုပ်ငန်းများနှင့်  
အကျိုးထင်သော လုပ်ငန်းများကို လျှော့စွာ ယူထုစုများလည် သဘောပေါက်အောင်  
ရှင်းဖြေခဲ့ပါသည်။

ယူထုစည်းရုံးရေးမှူးမှ လျှော့စွာ ဖွံ့ဖြိုးတိုးတက်ရေးလုပ်ငန်းများ ခြိမ်းခြောက်  
လုပ်ငန်းလည်ဆောင်ရွက်မှုကို ဦးစားပေးအဆင်သတ်ပြုတ်ရန် ယုံကြည်ကြောင်း ပြောကြား  
ခဲ့ပါသည်။ လျှော့စွာ ဖွံ့ဖြိုးတိုးတက်ရေးလုပ်ငန်းများကို မဲခန့်ခြင်း ဦးစားပေးအဆင်  
သတ်ပြုတ်ခဲ့ပါသည်။

ဆက်လက်ပြီး လျှော့စွာ မဲခန့်ခြင်းရန် ကဝဏ္ဍက လျှော့စွာ ဆီထောက်ကော်မတီ  
ဖွဲ့စည်းနိုင်ခြင်းနှင့် အကျိုးများ ရှင်းလင်းခဲ့ပါသည်။

လျှော့စွာ မဲခန့်ခြင်း မှုအဖွဲ့ ဖွဲ့စည်းရန် ကဝဏ္ဍက လျှော့စွာ ယူထု မှု အဆိုပြုထား  
သော များကို မဲခန့်ခြင်းဖြင့် ရွေးချယ်ခဲ့ပါသည်။ လျှော့စွာ ဆီထောက်ကော်မတီ ၂ ယူစီ၊  
ဝေဖန်အခြေပြုတို့ဖြင့် ရွေးချယ်ရေးကော်မတီ ၂ ယူစီ၊ စောင့်ကြည့်ခြင်းဖြင့် ရွေးချယ်  
ကော်မတီ ၂ ယူစီ၊ လည်ပတ်ပြုပြင် ဆိုက်ဖိုင်ရေးဆက်ကော်မတီ ၂ ယူစီ၊ ဝယ်ယူရေး  
ဆက်ကော်မတီ ၂ ယူစီ၊ စောင့်ရှောက်ရေးနှင့် ၂ ယူစီ ရွေးချယ်နိုင်ခဲ့ပါသည်။

ဥပဒေအကြမ်းကစားဝေးဖွင့် အုပ်စုကစားဝေး ပြုလုပ်ရန် ကဝဏ္ဍက  
နေရာ၊ နေ့ရက်၊ အချိန် ထို့ကို ပြောကြားပြီး ကစားဝေးပြီး ဆုံးကြားကြောင့် ဖြစ်ပါ  
သည်။

ကဒုတ်ချုပ် " ဥပဒေအကြမ်းကစားဝေးဖွင့် လျှော့စွာ ယူထု များ ပေါင်းပါဝင်မှုနှင့် လျှော့စွာ ဖွံ့ဖြိုး  
ရေးလုပ်ငန်းများနှင့် လျှော့စွာ မဲခန့်ခြင်း မှု ကော်မတီကို စောင့်ကြည့်စွာ ဖွဲ့စည်းနိုင်ခဲ့ပါသည်။

  
ဦးစောမင်းစိန်  
CF





၁၄။ ကဏ္ဍအလိုက် ဖွံ့ဖြိုးရေး ဦးစားပေးလုပ်ငန်းများ

နောက်ဆက်တွဲ (၄) ခြားနားသောအပိုင်းများအတွက် ဦးစားပေးဖွံ့ဖြိုးရေးလုပ်ငန်းစဉ်များ အနှစ်ချုပ်  
 ကဏ္ဍအုပ်စု၊ အထက်ပိုင်း၊ အောက်ပိုင်း  
 မူရင်းအား TPIC တွင်ထားရှိရပါမည်။ အခြားဌာနများနှင့်ပူးပေါင်းဆောင်ရွက် လိုရာကား TPIC သို့ပို့ရမည်။ MIS သို့ပို့ရမည်။

အဆင့်	လုပ်ငန်းစဉ်များ	တယ်ယူမဟုတ် ဦးစားပေးမရမည်	လ/နှစ်	တာဝန်ယူသူ ဦးစီး	ပြန်လည်စစ်ဆေးသူ
အခြေခံအဆောက်အအုံ	၁ အထက်မြက် - ဧရာဝတီဒေသလက်၊ ဆက်လက်ဧရာဝတီ (လွှဲပြောင်း)	<input checked="" type="checkbox"/> အတည်အကျ <input type="checkbox"/> အတည်မကျ	၂၀၁၉	VTSC	
	၂ ဒီဇယ်ဧရာဝတီ (အိတ်/ဒီဇယ်)	<input checked="" type="checkbox"/> အတည်အကျ <input type="checkbox"/> အတည်မကျ	၂၀၁၇	VTSC	
	၃ ဧရာဝတီလက် (လွှဲပြောင်း)	<input checked="" type="checkbox"/> အတည်အကျ <input type="checkbox"/> အတည်မကျ	၂၀၂၀	VTSC	
	၄ အထက်မြက် - အုတောင်း၊ ဆက်လက်ဧရာဝတီ	<input checked="" type="checkbox"/> အတည်အကျ <input type="checkbox"/> အတည်မကျ	၂၀၁၇	VTSC	
	၅ အထက်မြက် - ဆက်လက်ဧရာဝတီ	<input checked="" type="checkbox"/> အတည်အကျ <input type="checkbox"/> အတည်မကျ			
အထက်ပိုင်းအဖွဲ့အစည်း	၁ အထက်ပိုင်းအဖွဲ့အစည်း	<input type="checkbox"/> အတည်အကျ <input type="checkbox"/> အတည်မကျ			
		<input type="checkbox"/> အတည်အကျ <input type="checkbox"/> အတည်မကျ			
		<input type="checkbox"/> အတည်အကျ <input type="checkbox"/> အတည်မကျ			
		<input type="checkbox"/> အတည်အကျ <input type="checkbox"/> အတည်မကျ			
		<input type="checkbox"/> အတည်အကျ <input type="checkbox"/> အတည်မကျ			
		<input type="checkbox"/> အတည်အကျ <input type="checkbox"/> အတည်မကျ			
ကျေးဇာတိအဖွဲ့အစည်း	၁ အထက်ပိုင်းအဖွဲ့အစည်း	<input type="checkbox"/> အတည်အကျ <input type="checkbox"/> အတည်မကျ			
	၂ အထက်ပိုင်းအဖွဲ့အစည်း	<input checked="" type="checkbox"/> အတည်အကျ <input type="checkbox"/> အတည်မကျ			
		<input type="checkbox"/> အတည်အကျ <input type="checkbox"/> အတည်မကျ			
ယဉ်ကျေးရေး	၁ အထက်ပိုင်းအဖွဲ့အစည်း	<input checked="" type="checkbox"/> အတည်အကျ <input type="checkbox"/> အတည်မကျ			
		<input type="checkbox"/> အတည်အကျ <input type="checkbox"/> အတည်မကျ			
		<input type="checkbox"/> အတည်အကျ <input type="checkbox"/> အတည်မကျ			
		<input type="checkbox"/> အတည်အကျ <input type="checkbox"/> အတည်မကျ			
		<input type="checkbox"/> အတည်အကျ <input type="checkbox"/> အတည်မကျ			
		<input type="checkbox"/> အတည်အကျ <input type="checkbox"/> အတည်မကျ			
အခြား	၁ အထက်ပိုင်းအဖွဲ့အစည်း	<input checked="" type="checkbox"/> အတည်အကျ <input type="checkbox"/> အတည်မကျ			
		<input type="checkbox"/> အတည်အကျ <input type="checkbox"/> အတည်မကျ			
		<input type="checkbox"/> အတည်အကျ <input type="checkbox"/> အတည်မကျ			
		<input type="checkbox"/> အတည်အကျ <input type="checkbox"/> အတည်မကျ			
		<input type="checkbox"/> အတည်အကျ <input type="checkbox"/> အတည်မကျ			
		<input type="checkbox"/> အတည်အကျ <input type="checkbox"/> အတည်မကျ			

(၁) မြန်မာ့သတင်းစာများတွင် နှစ်စဉ် ဖြန့်ချိရက်စွဲများ  
 တွင်ပါရှိပြီး နောက်ပိုင်း တွင်ပါရှိပြီး  
 မြန်မာ့သတင်းစာများတွင် နှစ်စဉ် ဖြန့်ချိရက်စွဲများ  
 တွင်ပါရှိပြီး နောက်ပိုင်း တွင်ပါရှိပြီး  
 TPIC သုံးစွဲမှုများနှင့် ပတ်သက်သည့် သိရှိမှုများ TPIC သို့ပို့ရမည်။ MIS သို့ပို့ရန်မလိုအပ်ပါ။

အမျိုးအမည်	အမျိုးအမည်	အမျိုးအမည်	ရက်စွဲ	ထုတ်ပြန်ရက်စွဲ	ပြန်ပို့ရက်စွဲ
အမျိုးအမည်	၆	အမျိုးအမည် (အမျိုးအမည်)	<input checked="" type="checkbox"/> အမျိုးအမည်		
	၇	အမျိုးအမည် (အမျိုးအမည်)	<input checked="" type="checkbox"/> အမျိုးအမည်		
	၈	အမျိုးအမည် (အမျိုးအမည်)	<input checked="" type="checkbox"/> အမျိုးအမည်		
	၉	အမျိုးအမည် (အမျိုးအမည်)	<input checked="" type="checkbox"/> အမျိုးအမည်		
အမျိုးအမည်			<input type="checkbox"/> အမျိုးအမည်		
			<input type="checkbox"/> အမျိုးအမည်		
			<input type="checkbox"/> အမျိုးအမည်		
			<input type="checkbox"/> အမျိုးအမည်		
			<input type="checkbox"/> အမျိုးအမည်		
			<input type="checkbox"/> အမျိုးအမည်		
			<input type="checkbox"/> အမျိုးအမည်		
			<input type="checkbox"/> အမျိုးအမည်		
			<input type="checkbox"/> အမျိုးအမည်		
			<input type="checkbox"/> အမျိုးအမည်		
အမျိုးအမည်			<input type="checkbox"/> အမျိုးအမည်		
			<input type="checkbox"/> အမျိုးအမည်		
			<input type="checkbox"/> အမျိုးအမည်		
			<input type="checkbox"/> အမျိုးအမည်		
			<input type="checkbox"/> အမျိုးအမည်		
			<input type="checkbox"/> အမျိုးအမည်		
			<input type="checkbox"/> အမျိုးအမည်		
			<input type="checkbox"/> အမျိုးအမည်		
			<input type="checkbox"/> အမျိုးအမည်		
			<input type="checkbox"/> အမျိုးအမည်		
အမျိုးအမည်			<input type="checkbox"/> အမျိုးအမည်		
			<input type="checkbox"/> အမျိုးအမည်		
			<input type="checkbox"/> အမျိုးအမည်		
			<input type="checkbox"/> အမျိုးအမည်		
			<input type="checkbox"/> အမျိုးအမည်		
			<input type="checkbox"/> အမျိုးအမည်		
			<input type="checkbox"/> အမျိုးအမည်		
			<input type="checkbox"/> အမျိုးအမည်		
			<input type="checkbox"/> အမျိုးအမည်		
			<input type="checkbox"/> အမျိုးအမည်		

ထိန်းချုပ်သူ-	ရက်စွဲ-	ရွာ-	VDP ရက်စွဲ
		မြို့နယ်	ကျေးရွာအုပ်စု

VDP စာရွက်စာတမ်းပြီးဆုံးမှုကို စစ်ဆေးပါ။ (OM အရ)

- မျက်နှာပုံ (အပုံ)
- မာတိကာ
- ကျေးရွာအခြေခံ (data)
- PSA အကျဉ်းချုပ်နှင့် PRA လုပ်ငန်းစဉ်
- အမျိုးသားအမျိုးသမီး အဖွဲ့များ၏ အခက်အခဲများ
- ကျေးရွာကျေးရွာမှန်းချက် (ဆွေးနွေးချက် ရလဒ်)
- အမျိုးသား၊ အမျိုးသမီးအဖွဲ့များ သဘောတူထားသည့် (၄) နှစ်အတွက် ဦးစားပေး လုပ်ငန်းများ စာရင်း (အခြေခံ အဆောက်အဦ၊ အသက်မွေးမှု၊ ပညာရေး၊ လူမှုရေးထိန်းသိမ်းမှု၊ .....)

နောက်ဆက်တွဲများ

- လူမှုရေးအကဲဖြတ်မှု၊ စာရွက်စာတမ်း၊ ဓါတ်ပုံနှင့် PRA လုပ်ငန်းစဉ်၊ မြေပုံများပါရမည်၊ စည်းစိမ်ပိုင်ဆိုင်မှု အဆင့်၊ Venn ပုံ.....
- ကျေးရွာစီမံကိန်း ရေးဆွဲရေး အစည်းအဝေးမှတ်တမ်း မိတ္တူ
- ကျေးရွာ၏ အချက်အလက် (PC 1 ပုံစံ)
- ကျေးရွာကျေးရွာမှန်းချက်

(၂) လူမှုရေးအကဲဖြတ်မှုအရည်အသွေးနှင့် (VDP စစ်ဆေးပါ)

- VDP တွင် ပါဝင်သော ဦးရေ (အမျိုးသားအမျိုးသမီး)
- လူမှုရေးအကဲဖြတ်မှုအရည်အသွေးနှင့် VDP အတွက် ရက်ပေါင်း
- PRA အသုံးပြုမှုအရည်အတွက်
- ပါဝင်သောဦးရေနှင့် လုပ်ငန်းများ မှတ်တမ်းတင်ခြင်း (အစည်းအဝေးမှတ်တမ်း၊ ဓါတ်ပုံ၊ တိုင်းရင်းသားအနည်းစုနှင့် ထိခိုက်လွယ်သောအဖွဲ့များ)
  - အလွန်ကောင်
  - ကောင်း
  - ညံ့
- လုပ်ငန်းများမှတ်တမ်းတင်ခြင်းနှင့် အမျိုးသမီးအဖွဲ့အစည်း၏ ရလဒ်အား ခွဲခြားပေးထားသလား၊
  - ရှိ
  - မရှိ
- စီမံကိန်း အရေအတွက် (အမျိုးသား၊ အမျိုးသမီးရွေးချယ်မှုအရေအတွက်)

PRA နှင့်သက်ဆိုင်သော အခြားစီမံကိန်းအရေအတွက် (အမျိုးသားအမျိုးသမီးရွေးချယ်မှုအရေအတွက်)