

ပြည်ထောင်စုသမ္မတ မြန်မာနိုင်ငံတော် အစိုးရ
စိုက်ပျိုးရေး၊ မွေးမြူရေးနှင့်ဆည်မြောင်းဝန်ကြီးဌာန
ကျေးလက်ဒေသဖွံ့ဖြိုးတိုးတက်ရေး ဦးစီးဌာန
ပင်လည်ဘူးမြို့နယ်



လူထုပဟိုပြုစီမံကိန်း
National Community Driven Development Project
(NCDDP)



ကျေးရွာဖွံ့ဖြိုးရေးအစီအစဉ်
Village Development Plan (VDP)
ပလူသာကျေးရွာ၊ ပင်းကြိုင်ကျေးရွာအုပ်စု



၂၀၁၇ ခုနှစ်

ပင်လည်ဘူးမြို့

မာတိကာ

၁။ ပင်လည်ဘူးမြို့နယ် မြေပုံ..... 2

၂။ ပင်းကြိုင်းအုပ်စုမြေပုံ 3

၃။ ကျေးရွာအုပ်စုတွင်ပါဝင်သော ကျေးရွာစာရင်းများ 4

၄။ ကျေးရွာအခြေခံအချက်အလက်များ..... 4

၅။ လူထုပူးပေါင်းပါဝင်သော လူမှုဆန်းစစ်ခြင်း နှင့် အကဲဖြတ်ခြင်း လုပ်ငန်းစဉ် (PSA/PRA) အကျဉ်းချုပ် 5

၆။ ကျေးရွာဖွံ့ဖြိုးရေး အစီအစဉ်အတွက် အသုံးပြုခဲ့သော PRA tools များနှင့် တစ်ခုချင်းစီအတွက်သုံးသပ်ချက်များ **Error! Bookmark not defined.**

၇။ ကော်မတီဝင်များရွေးချယ်ခြင်းနှင့်ကျေးရွာဖွံ့ဖြိုးရေးအစီအစဉ်ဆောင်ရွက်မှုမှတ်တမ်းခါတ်ပုံများ 27

၈။ ကော်မတီဝင်များစာရင်း..... 32

၉။ ပုံစံ ၈-၁။ ကျေးရွာအချက်အလက် 33

၁၀။ ပုံစံ ၈-၂။ စီမံကိန်းစက်ဝန်းအချိန်ဇယား 36

၁၁။ ပုံစံ ၈-၃။ ကျေးရွာဖွံ့ဖြိုးရေး ဦးစားပေးအစီအစဉ်..... 38

၁၂။ ပုံစံ ၈-၄။ ကျေးရွာဖွံ့ဖြိုးရေးစီမံကိန်းလုပ်ငန်းခွဲရွေးချယ်ခြင်းပုံစံ..... 40

၁၃။ အစည်းအဝေး မှတ်တမ်းများ 41

၁၄။ ကျေးရွာဖွံ့ဖြိုးရေးစီမံချက်အရည်အသွေးထိန်းချုပ်မှု (Checklist for VDP)..... 45



၁။ ပင်လည်ဘူးမြို့နယ် မြေပုံ

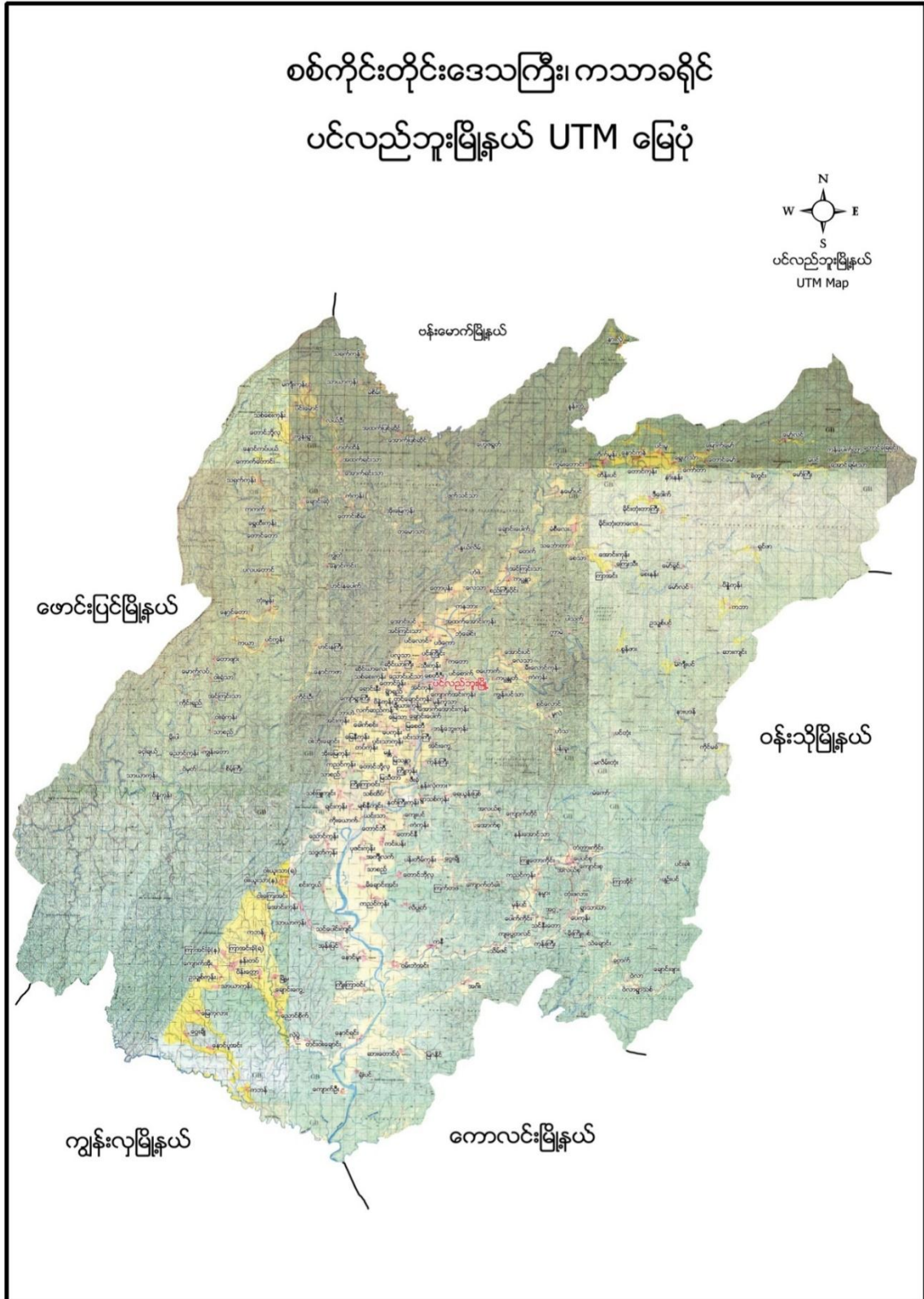



၂။ ပင်းကြိုင်းအုပ်စုမြေပုံ

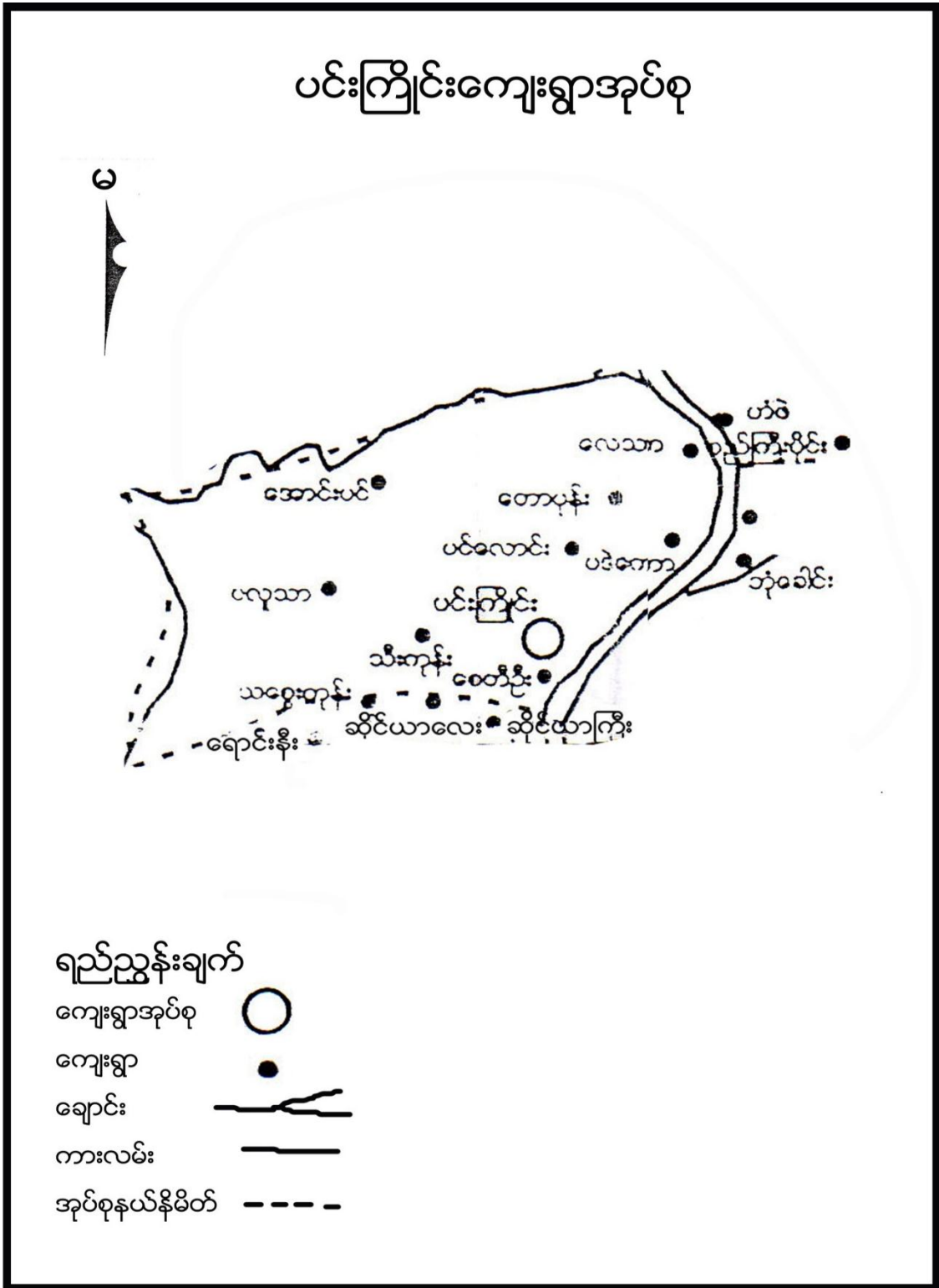



၃။ ကျေးရွာအုပ်စုတွင်ပါဝင်သော ကျေးရွာစာရင်းများ

ပင်းကြိုင်း၊ သီးကုန်း၊ ပလူသာ၊ အင်ကြင်းသာ၊ စေတီဦး၊ ပဒဲကော၊ အောင်းပင်၊ တောပုန်း၊ ပင်လောင် နှင့် လေသာ ကျေးရွာတို့ဖြစ်ပါသည်။

၄။ ကျေးရွာအခြေခံအချက်အလက်များ

၁။ ကျေးရွာသမိုင်းအကျဉ်း

ပလူသာကျေးရွာသည် လွန်ခဲ့သော နှစ်ပေါင်း (၂၀၀) ခန့်က စတင်ရွာတည်ခဲ့သည်။ ယခင်က ဖြူခါရွာဟု ခေါ်တွင်ခဲ့သည်။ ဗမာလူမျိုးများနေထိုင်ကြသည်။ ဗုဒ္ဓဘာသာကိုးကွယ်သည်။ ပင်လည်ဘူးမြို့နှင့် ၂ မိုင် အကွာတွင် ရှိပါသည်။ လယ်ယာလုပ်ငန်းအဓိက လုပ်ကိုင်ကြပါသည်။ ကြက် ဝက် ကျွဲ နွား တပိုင်တနိုင် မွေးမြူကြသည်။ ကျမ်းမာရေးတောဆေးတောမြစ်များ သုံးစွဲကြပါသည်။ အိမ်ခြေ (၁၀၄)အိမ် တည်ရှိပြီး လူဦးရေ (၅၁၂)ဦးရှိပါသည်။ ကျေးရွာတွင် မူလတန်းကျောင်းရှိပါသည်။ ကျေးရွာတွင် လူမှုရေး စီးပွားရေး ပညာရေးလုပ်ငန်းများ စုပေါင်းလုပ်ကိုင်ကြသော ကျေးရွာဖြစ်ကြောင်း ရေးသားပြုစုသည်။

၂။ လူနည်းစုလူမျိုးစုအိမ်ထောင်စု

မရှိပါ

၃။ ကျေးရွာတွင်းရှိစုစုပေါင်းအိမ်ထောင်စု

| အမျိုးအစား | အိမ်ထောင်စု | ကျား | မ | စုစုပေါင်း |
|------------|-------------|------|-----|------------|
| ဗမာ | ၁၀၄ | ၂၆၂ | ၂၉၉ | ၅၆၁ |

၄။ ထိခိုက်လွယ်အုပ်စု

| ထိခိုက်လွယ်အုပ်စု | အိမ်ထောင်စု | ကျား | မ | စုစုပေါင်း |
|-------------------|-------------|------|---|------------|
| သက်ကြီး | ၁ | ၁ | | ၁ |
| မြေယာမဲ့ | ၂၀ | ၁၂ | ၈ | ၂၀ |
| မသန်စွမ်း | ၂ | ၂ | - | ၂ |



၅။ အဓိကစီးပွားရေးလုပ်ငန်းများ

| စိုက်ပျိုးရေး | | မွေးမြူရေး | | အသေးစားစီးပွားရေး | | အခြား | |
|-----------------|------|------------------|--|-------------------|--|-------|--|
| စပါး | | ကျွဲ | | စပါးအရောင်းအဝယ် | | | |
| နှမ်းစိုက် | နွား | နှမ်းအရောင်းအဝယ် | | | | | |
| -မုန့်ညှင်း | | ဝက် | | | | | |
| ဆင်ခရမ်းချဉ်သီး | | ကြက် | | | | | |
| -သခွား | | | | | | | |
| ချဉ်ပေါင် | | | | | | | |

၆။ ကျေးရွာအတွင်းအဓိက ပိုင်ဆိုင်မှုများ

| ကျေးရွာပိုင်ဆိုင်မှုများ | စိုက်ပျိုးမြေ | စားကျက်မြေ | သစ်တောမြေ | သဲ/ကျောက်ရရှိမှု | ရေတွင်း/ရေကန် | စက်ရေတွင်း |
|--------------------------|---------------|------------|--------------|------------------|---------------|------------|
| အရေအတွက် | ၂၇၂ ဧက | ၁၅ ဧက | -ဧက | မရှိ | ၃၀/ - | ၁ |
| ကျေးရွာပိုင်ဆိုင်မှုများ | ကား | ထော်လာဂျီ | စပါးကြိတ်စက် | မြွေလှေ့စက် | အသေးစားဆည် | ဈေးဆိုင် |
| အရေအတွက် | | - | - | | | ၄ |

၇။ ကျေးရွာအတွင်းအခြားပိုင်ဆိုင်မှုများ

| ကျေးရွာပိုင်ဆိုင်မှုများ | ရေတင်စက် | လယ်ထွန်စက် | ထွန်ထယ် | ကျွဲ | နွား |
|--------------------------|----------|------------|-------------------|---------|------|
| အရေအတွက် | ၁၀ | ၁၃ | ၆၅ | ၂၅ | ၁၀၀ |
| ကျေးရွာပိုင်ဆိုင်မှုများ | ဝက် | ဆိုင်ကယ် | ကျွမ်းကျင်လုပ်သား | လုပ်သား | |
| အရေအတွက် | ၁၀၀ | ၅၀ | ၅ | ၅၀ | |

၈။ အခြားကျေးရွာရှိအသုံးပြုနိုင်သော အရင်းအမြစ်/အချက်အလက်များ

| အရင်းအမြစ် | ဆေးခန်း | အ.လ.က/အ.ထ.က | ဈေး | ကျွမ်းကျင်လုပ်သား | လုပ်သား | မြေတူးစက် | လမ်းကြိတ်စက် |
|------------|---------|-------------|-----|-------------------|---------|-----------|--------------|
| အရေအတွက် | ၁ | ၁ | ၁ | ၁၅ | ၂၀ | ၄ | - |
| | | | | | | | |
| | | | | | | | |



၅။ လူထုပူးပေါင်းပါဝင်သော လူမှုဆန်းစစ်ခြင်း နှင့် အကဲဖြတ်ခြင်း လုပ်ငန်းစဉ် (PSA/PRA) အကျဉ်းချုပ်

| စဉ် | အကြောင်းအရာ | ရက်စွဲ | ဦးတည်အုပ်စု | တက်ရောက်သူ | | | အဓိက ဆွေးနွေးချက်များ |
|-----|--|------------|--|------------|----|--------|---|
| | | | | ကျား | မ | ပေါင်း | |
| ၁ | လူမှုစီးပွားအဆင့်သတ်မှတ်ခြင်း (Wealth Ranking) | ၁၂-၁၂-၂၀၁၆ | ချမ်းသာ၊ အလယ်အလတ်၊ နွမ်းပါး၊ အလွန်နွမ်းပါးအုပ်စုများ | ၄၂ | ၂၁ | ၆၃ | ကျေးရွာလူမှုစီးပွားအုပ်စုများခွဲခြားသတ်မှတ်နိုင်ရေးအတွက် အခြေခံစံနှုန်းများ သတ်မှတ်ခြင်း၊ ကျေးရွာသားများနှင့် အများသဘောတူ ခွဲခြားသတ်မှတ်ခြင်း |
| ၂ | ရာသီခွင်ပြပြက္ခဒိန် (Seasonal Calendar) | ၁၂-၁၂-၂၀၁၆ | ကော်မတီဝင်၊ အမျိုးသမီး၊ အမျိုးသားများ | ၄၂ | ၂၁ | ၆၃ | ရာသီဥတု၊ စိုက်ပျိုးသီးနှံများ၊ လယ်ယာလုပ်ငန်းများ၊ နေ့စားလုပ်ငန်းများ၊ မွေးမြူရေးလုပ်ငန်းများ၊ ဝမ်းစာဖူလုံမှု နှင့် ပွဲတော်များ |
| ၃ | ကျေးရွာလူမှုရေးပြ၊ သယံဇာတပြမြေပုံ (Social Map/ Resource Map) | ၁၂-၁၂-၂၀၁၆ | ကျေးရွာကော်မတီဝင်၊ ရပ်မိ၊ ရပ်ဖ၊ ကျေးရွာလူထု | ၄၂ | ၂၁ | ၆၃ | အိမ်အမျိုးအစားများ၊ အခြေခံအဆောက်အဦများ၊ လမ်းပန်းဆက်သွယ်ရေးအခြေအနေလယ်ယာမြေများ၊ မြစ်ချောင်းများ၊ ရေတွင်း၊ ရေကန်များ၊ သစ်တောများ |
| ၄ | ပြဿနာသစ်ပင် (Problem Tree) | ၁၃-၁၂-၂၀၁၆ | အမျိုးသားများကော်မတီဝင်များ | ၂၉ | ၀ | ၂၉ | ဆွေးနွေးထားသော အခြေခံအဆောက်အဦများနှင့် သက်မွေးဝမ်းကျောင်းလုပ်ငန်းများ၊ ကျန်းမာရေး၊ ပညာရေး။ |
| ၅ | ပြဿနာသစ်ပင် (Problem Tree) | ၁၃-၁၂-၂၀၁၆ | အမျိုးသမီးများ | ၀ | ၅၅ | ၅၅ | ဆွေးနွေးထားသော အခြေခံအဆောက်အဦများနှင့် သက်မွေးဝမ်းကျောင်းလုပ်ငန်းများ |



| | | | | | | | |
|----|---|----------------|---|----|----|----|---|
| ၆ | ကျေးရွာ၏ (၅)နှစ်စာ ဦးစားပေးအစီအစဉ် ပြ ဇယား (Metric Ranking) | ၁၃-၁၂-၂၀၁၆ | အမျိုးသား /အမျိုးသမီးအုပ်စု လူငယ်အုပ်စု ရပ်မိရပ်ဖ အုပ်စု | ၂၉ | ၅၅ | ၈၄ | အကျိုးပြုပြီးရေး အကျိုးခံစားခွင့် နှင့် အဓိက လိုအပ်ချက်များပေါ် မူတည်၍ ဆုံးဖြတ်သည်။ |
| ၇ | အဖွဲ့အစည်းချိတ် ဆက်ပုံ (Venn Diagram) | ၁၃-၁၂-၂၀၁၆ | ကျေးရွာအုပ် ချုပ်ရေးအဖွဲ့၊ ကျေးရွာ စီ/ ထောက်အဖွဲ့ | ၂၉ | ၅၅ | ၈၄ | ကျေးရွာတွင်းရှိ အဖွဲ့အစည်းများနှင့် မည်သို့သောလုပ်ငန်းများအ တွက် မည်သည့်အဖွဲ့များချိတ်ဆက် လုပ်ကိုင်မှု |
| ၈ | ပင့်ကူအိမ် ကွန်ယက် (Spider Web) | ၁၂-၁၂-၂၀၁၆ | အမျိုးသားများ နှင့် အမျိုးသမီးများ | ၄၂ | ၂၁ | ၆၃ | အမျိုးသားများ နှင့် အမျိုးသမီးများ တန်းတူအခွင့်အရေး ရရှိမှု နှင့် မရရှိသည့် အကြောင်းအရင်းများ |
| ၉ | ကျား၊မ ရေးရာခွဲခြမ်းစိတ်ဖြာ ခြင်း | ၁၃-၁၂- ၂၀၁၆ | ကျေးရွာစီ/ ထောက်အဖွဲ့၊ ကျေးရွာလူထု | ၂၉ | ၅၅ | ၈၄ | ပြဿနာ၊အခွင့်အရေး၊လက်ရှိ အခြေအနေ ကိုသိရှိရန် နှင့် ပြောင်းလဲနိုင်သည်ပုံစံများ |
| ၁၀ | ကျေးရွာအိမ်မက်ပြ မြေပုံ (Dream Map) | ၁၃-၁၂-၂၀၁၆ | ကျေးရွာကော်မဝင် ရပ်မိ ရပ်ဖ ကျေးရွာလူထု | ၂၉ | ၅၅ | ၈၄ | နောင်တစ်ချိန်တွင် ကျေးရွာတွင် ဖြစ်စေချင်သော/မြင်စေချင် သော အရာများ ထည့်သွင်းရေးဆွဲခြင်း |



၆။ ကျေးရွာဖွံ့ဖြိုးရေး အစီအစဉ်အတွက် အသုံးပြုခဲ့သော PRA tools များနှင့် တစ်ခုချင်းစီအတွက်သုံးသပ်ချက်များ

၁။ ကျေးရွာ၏လူမှုစီးပွားအဆင့်သတ်မှတ်ခြင်း။(Wealth Ranking)

| အဆင့် | အခြေခံစံနှုန်းများ/ ညွှန်းကိန်းများ | အိမ်ထောင်စု | ရာခိုင်နှုန်း |
|-------------------|--|-------------|---------------|
| ချမ်းသာ | အိမ်အခြေအနေ-အုတ်လိုင်းပြေး၊ ခြေတံရှည်၊ သွပ်မိုး၊ ပျဉ်ထောင်မြေယာပိုင်ဆိုင်မှု- ၅ ဧကအထက် ကျွဲ၊ နွား- ၂၀ ကောင်အထက် အခြားပိုင်ဆိုင်မှု- ထွန်းစက်၊ ရေစုပ်စက်၊ TV။ စပါးကြိုက်စက်၊ ဆိုင်ကယ်၊ (အထက်တန်း၊ အလယ်တန်း ကျောင်းသားရှိ) | ၂၃ | ၂၂% |
| အလယ်အလတ် | အိမ်အခြေအနေ- ပျဉ်ခင်း၊ ပျဉ်ကာ၊ သွပ်မိုး၊ ချေတံရှည်အိမ်မြေယာပိုင်ဆိုင်မှု- ၅ ဧက ကျွဲ၊ နွား- ၅ ကောင် အခြားပိုင်ဆိုင်မှု- လှည်းဆိုင်ကယ်၊ (အလယ်တန်းကျောင်းနေအရွယ်ကျောင်းသားရှိ) | ၄၅ | ၄၄% |
| နွမ်းပါး | အိမ်အခြေအနေ- ဝါးထရံကာ၊ သက်ကယ်မိုးထရံကာ၊ ချေတံရှည်အိမ်မြေယာပိုင်ဆိုင်မှု- ၁ဧက ကျွဲ၊ နွား- မရှိ အခြားပိုင်ဆိုင်မှု- (မူလတန်းကျောင်းကျောင်းနေအရွယ်ကလေးရှိ)၊ ကျောင်းထားနိုင် | ၁၈ | ၁၇% |
| အလွန်နွမ်းပါး | အိမ်အခြေအနေ- ဝါးထရံကာ၊ အင်ဖက်မိုး၊ အကာမလုံမြေယာပိုင်ဆိုင်မှု- မရှိ ကျွဲ၊ နွား- မရှိ အခြားပိုင်ဆိုင်မှု- ကျောင်းနေအရွယ်ကလေးရှိ ကျောင်းမထားနိုင် | ၁၈ | ၁၇% |
| စုစုပေါင်း | | ၁၀၄ | ၁၀၀% |



ဆွေးနွေးချက်

ရာသီဥတုအခြေအနေမှာ တခူ၊ ကဆုန်၊ ပြာသို၊ တပို့တွဲ၊ တပေါင်း စသည့် လများတွင် သာယာပြီး ကျန်သည့်လများတွင် မိုးရွာကြောင်း၊ တခါတရံလေပြင်းများလည်း တိုက်ခတ်ကြောင်း ဆွေးနွေးခဲ့ပါသည်။ စိုက်ပျိုးသီးနှံများကို မိုးတွင်းကာလများတွင် အများဆုံးစိုက်ပျိုးကြသည်။ အဓိကစိုက်ပျိုးသီးနှံများမှာ စပါး၊ ပဲ၊ နှမ်း၊ နေကြာ၊ ဟင်းသီးဟင်းရွက်များကို စိုက်ပျိုးကြသည်။ ကျွဲ၊ နွား၊ ကြက်၊ ဝက်များကို ဆယ့်နှစ်ရာသီ ပတ်လုံး တစ်ပိုင်တစ်နိုင် မွေးမြူကြသည်။ နေ့စားလုပ်ငန်းကို လယ်ယာလုပ်ငန်းခွင်ချိန်တွင်သာ လုပ်ရလေ့ရှိကြောင်း ဆွေးနွေးကြသည်။ သဘာဝဘေးအန္တရာယ်ကို မိုးဦးကာလများတွင် အနည်းငယ် ကြုံတွေ့ရလေ့ရှိသည်။ လုပ်ငန်းခွင်ချိန်တွင် လုပ်သားရှားပါးမှုနှင့် ကြုံတွေ့ရပြီး ကျန်သည့်အချိန်များတွင် လုပ်သား ပေါများပါသည်။ ဝမ်းစာဖူလုံမှုတွင် စပါးပေါ်ချိန်တွင် ဝမ်းစာဖူလုံမှုရှိပြီး စိုက်ပျိုးသည့်အချိန်တွင် ဝမ်းစာလုံခြင်း မရှိပါ။ ရာသီပွဲတော်များကို လစဉ်လတိုင်း ကျင်းပခြင်းမရှိဘဲ တန်ခူး၊ ကဆုန်၊ ဝါဆို၊ တော်သလင်း၊ သီတင်းကျွတ်၊ တပို့တွဲနှင့် တပေါင်းလများတွင် ပြုလုပ်လေ့ရှိကြောင်း ဆွေးနွေးခဲ့ကြပါသည်။

သုံးသပ်ချက်

စီမံကိန်းလုပ်ငန်းခွဲများ အကောင်အထည်ဖော်ဆောင်ရွက်ရာတွင် ပွင့်လင်းရာသီရောက်မှ သာ ဆောင်ရွက်သင့်သည်။ အဘယ်ကြောင့်ဆိုသော် ကျေးရွာလူထုအားလုံး လယ်ယာလုပ်ငန်းကို အဓိကထား လုပ်ကိုင်ကြသည့်အတွက် မိုးတွင်းကာလ၊ ဆောင်းတွင်းကာလများတွင် လယ်ယာလုပ်ငန်းခွင်နှင့် တိုက်ဆိုင်သောကြောင့် အလုပ်သမားရှားပါးခြင်း ကျေးရွာဖွံ့ဖြိုးတိုးတက်ရေး အတွက် အချိန်မပေးနိုင်ခြင်း စသည့် အခက်အခဲများနှင့် ကြုံတွေ့ရသည့်အတွက် အောင်မြင်သင့်သလောက် မအောင်မြင်နိုင်ပါ။ ထို့ကြောင့် ရာသီဥတုသာယာပြီး ကျေးရွာလူထုအားလုံး ပါဝင်လုပ်ဆောင်နိုင်သည့် ပွင့်လင်းရာသီတွင် လုပ်ငန်းခွဲများလုပ်ဆောင်သင့်ပါကြောင်း သုံးသပ်မိပါသည်။



ဆွေးနွေးချက်

လူနေထိုင်မှု ပုံစံ- စီပွားရေးအဆင့် (၄) မျိုးရှိပြီး ကျေးရွာများတွင် စုစည်းစွာနေထိုင်ကြပါသည်။

လမ်းပန်းဆက်သွယ်ရေး- ပလူသာကျေးရွာသည် ပင်လည်ဘူးမြို့နှင့် ၃ မိုင်ခန့်ကွာဝေးပြီး ကျေးရွာတွင်းရှိ လမ်းများ၊ ရွာချင်းဆက်လမ်းများမှာ မြေသားလမ်းများဖြစ်သောကြောင့် မိုးတွင်းကာလများတွင် လမ်းပန်း ဆက်သွယ်ရေး ခက်ခဲပါသည်။

ကျန်းမာရေး- ကလေးမွေးဖွားခြင်းအတွက် အရံသားဖွား၊ အရပ်လက်သည်ရှိပါသည်။ အဓိကဆေးကုသမှု ခံယူခြင်းကို မြို့နယ်ဆေးရုံ၊ ပင်းကြိုင်းကျေးရွာရှိကျေးလက်ဆေးပေးခန်း သို့သွားရောက်၍ ဆေးကုသမှု ခံယူရပါသည်။ မိုးတွင်းကာလတွင် ဝမ်းရောဂါ၊ ငှက်ဖျားရောဂါများဖြစ်တက်သည်။

သောက်သုံးရေ- ကျေးရွာတွင် ရေတွင်းများ၊ ပိုက်တွင်းအနည်းငယ်သာရှိပြီး သောက်သုံးရေ ဖူလုံမှုရှိပါသည်။

အခြား- ပလူသာကျေးရွာတွင် ဘုန်းကြီးကျောင်း(၁)ကျောင်း၊ စာသင်ကျောင်း(၁)ကျောင်းရှိပါသည်။ ရွာ၏အရှေ့ဘက်တွင် စေတီတစ်ဆူ တည်ထားကိုးကွယ်သည်။ ရွာ၏အနောက်ဘက်တွင် သုဿန်ဇရပ် ရှိပါသည်။

သုံးသပ်ချက်

ကျေးရွာလိုအပ်ချက် လမ်းတံတား အခြေခံအဆောက်အအုံတွေ သိလာတယ်။ ကျေးရွာတွင်း လူမှုစီးပွားအဆင့် ၄ ဆင့် ရှိပြီး ကျေးရွာ အနံ့ ပျံ့ကျဲစွာနေထိုင်ကြသည်။ ချမ်းသာသော အိမ်ထောင်စုမှာ အနည်းငယ်သာရှိပြီး အလယ်အလတ်စားနိုင်သောက်နိုင်အဆင့်မှာ ကျေးရွာ အိမ်ထောင်စု၏ ၃ ပုံ ၂ ပုံ ခန့်ရှိသည်။ နွမ်းပါးအိမ်ထောင်စု အနည်းငယ်ရှိ၍ မြေမဲ့၊ ယာမဲ့၊ လက်လုပ်လက်စား အိမ်ထောင်စု များလည်းရှိသည်။ ပလူသာကျေးရွာ အနေဖြင့် လယ်ယာလုပ်ငန်းကို အဓိကမှီခိုနေရပြီး မြေမဲ့၊ ယာမဲ့များ လည်း ရှိနေသဖြင့် ဝမ်းစာဖူလုံမှုရှိရန်အတွက် အလွန်ခက်ခဲပါသည်။ ထို့ကြောင့် လူတန်းစားအဆင့် လျော့နည်း သွားစေရန် အလုပ်အကိုင်အခွင့်လှမ်းများ ဆောင်ရွက်ပေးရန် လိုအပ်နေပါသည်။



ဆွေးနွေးချက်

ဒေသအရင်းအမြစ်များ သိရှိစေရန်ဆွေးနွေးသည်။ ပလူသာကျေးရွာတွင် အိမ်ခြေ(၁၀၄)အိမ်ရှိပြီး လူမှုစီးပွားအဆင့် (၄)ဆင့်ရှိကြောင်း ဆွေးနွေးခဲ့ကြသည်။ ၎င်းအဆင့်များမှာ (၁) ချမ်းသာ၊ (၂) အလယ်အလတ်၊ (၃) နွမ်းပါး၊ (၄) အလွန်နွမ်းပါး တို့ဖြစ်ပြီး လူတန်းစား(၄)မျိုးလုံး ကျေးရွာတွင် ပျံ့နှံ့၍ နေထိုင်ကြကြောင်းဆွေးနွေးခဲ့ကြသည်။

သုံးသပ်ချက်

ဒေသအရင်းအမြစ်များကို စီမံကိန်းလုပ်ငန်းများတွင် အသုံးပြုနိုင်မည်။ ကျေးရွာတွင်း လူမှုစီးပွား အဆင့် (၄) ဆင့် ရှိပြီး ကျေးရွာ အနှံ့ ပျံ့ကျဲစွာနေထိုင်ကြသည်။ ချမ်းသာသော အိမ်ထောင်စုမှာ အနည်းငယ်သာရှိပြီး အလယ်အလတ်စားနိုင်သောက်နိုင်အဆင့်မှာ ကျေးရွာ အိမ်ထောင်စု၏ ၃ ပုံ ၂ ပုံ ခန့်ရှိသည်။ နွမ်းပါးအိမ်ထောင်စု အနည်းငယ်ရှိ၍ မြေမဲ့၊ ယာမဲ့၊ လက်လုပ်လက်စား အိမ်ထောင်စု များလည်းရှိသည်။ ကျေးရွာလူထု အနေဖြင့် လယ်ယာလုပ်ငန်းကို အဓိကမှီခိုနေရပြီး မြေမဲ့၊ ယာမဲ့များ လည်း ရှိနေသဖြင့် ဝမ်းစာဖူလုံမှုရှိရန်အတွက် အလွန်ခက်ခဲသည်။ ထို့ကြောင့် လူတန်းစားအဆင့် လျော့နည်း သွားစေရန် အလုပ်အကိုင်အခွင့်လှမ်းများ ဆောင်ရွက်ပေးရန် လိုအပ်နေပါသည်။



၅။ အမျိုးသား/အမျိုးသမီးများတင်ပြသော ပြဿနာသစ်ပင် နှင့် ဖြေရှင်းနည်းလမ်း

ဒေသခံအား ဖွဲ့စည်းပေးရမည်။

ပြဿနာ - နေရာမရသည့် အမျိုးသားများအား အလုပ်အကိုင် ဖွဲ့စည်းပေးရမည်။

ဖြေရှင်းနည်း - နေရာမရသည့် အမျိုးသားများအား အလုပ်အကိုင် ဖွဲ့စည်းပေးရမည်။

အလုပ်အကိုင် ဖွဲ့စည်းပေးရမည်။

အလုပ်အကိုင် ဖွဲ့စည်းပေးရမည်။

အလုပ်အကိုင် ဖွဲ့စည်းပေးရမည်။

အလုပ်အကိုင် ဖွဲ့စည်းပေးရမည်။



ဆွေးနွေးချက်

ကျေးရွာမှမြို့သို့ သွားရန်လမ်းအတွက်အနည်းငယ်အခက်အခဲရှိသည်။ ရွာချင်းဆက်လမ်းများ မကောင်းရသည့်အကြောင်းရင်းများနှင့် လမ်းမကောင်း၍ ဖြစ်ပေါ်လာသော ဆိုးကျိုးများကိုလည်း ဆွေးနွေးခဲ့ကြပါသည်။ ကျေးရွာချင်းဆက်လမ်း မကောင်းခြင်းကြောင့် သွားလာရေးခက်ခဲခြင်း ဒေသအရင်းအမြစ်များ ရောင်းချရာတွင်ခက်ခဲခြင်း ၊ အလုပ်အကိုင် ဝင်ငွေ ရှားပါး ဖွံ့ဖြိုးမှု နောက်ကျခြင်း စသည့် အကျိုးဆက်များ ခံစားခဲ့ရကြောင်း ဆွေးနွေးခဲ့ကြသည်။ အကြောင်းအရင်းများ ဆွေးနွေးခဲ့ပါသည်။

သုံးသပ်ချက်

ကျေးရွာချင်းဆက်လမ်းများကောင်းမွန်ပါက ဒေသထွက် ရာသီပေါ်သီးနှံများ လွယ်ကူစွာ ရောင်းချနိုင်ကာ မိသားစု အလုပ်အကိုင် ဝင်ငွေများ ရရှိလာနိုင်မည် ဖြစ်သည်။ ကျေးရွာ၏ ပညာရေး၊ စီးပွားရေး ကျန်းမာရေး စသည့်ကိစ္စရပ်များ အဆင်ပြေချောမွေ့လာမည်ဖြစ်သည်။



၇။ ဦးစားပေးအစီအစဉ်ပြဇယား (Matrix Ranking)

ဦးစားပေးအစီအစဉ်ပြဇယား

| အစီအစဉ် | ၁ | ၂ | ၃ | ၄ | ၅ | ၆ | ၇ | ၈ | ၉ | ၁၀ | အဆင့် |
|----------------------------|---|---|---|---|---|---|---|---|---|----|--------|
| ၁။ ကျေးဇူးတင်စာ | ၁ | ၂ | ၃ | ၄ | ၅ | ၆ | ၇ | ၈ | ၉ | ၁၀ | ပထမ |
| ၂။ ကျေးဇူးတင်စာ (အထူးအထူး) | ၁ | ၂ | ၃ | ၄ | ၅ | ၆ | ၇ | ၈ | ၉ | ၁၀ | ဒုတိယ |
| ၃။ ကျေးဇူးတင်စာ | ၁ | ၂ | ၃ | ၄ | ၅ | ၆ | ၇ | ၈ | ၉ | ၁၀ | တတိယ |
| ၄။ ကျေးဇူးတင်စာ | ၁ | ၂ | ၃ | ၄ | ၅ | ၆ | ၇ | ၈ | ၉ | ၁၀ | စတုတ္ထ |
| ၅။ ကျေးဇူးတင်စာ | ၁ | ၂ | ၃ | ၄ | ၅ | ၆ | ၇ | ၈ | ၉ | ၁၀ | ပဉ္စမ |



ဆွေးနွေးချက်

ကျေးရွာလူထုမှ အခက်အခဲများကို ဖော်ထုတ်ဆွေးနွေးခဲ့ပါသည်။ ဦးစားပေးရွေးချယ်ရာတွင် အကျိုးပြုလူဦးရေ ၊ အပါယ်ခံအကျိုးခံစားမှု ၊ ကျေးရွာထည့်ဝင်နိုင်မှုများကို ဆွေးနွေးကာ ရွေးချယ်ခဲ့သည်။ အုပ်စုဖွဲ့ဆွေးနွေးခဲ့သော အခက်အခဲများကို ကျေးရွာလူထုမှ ဦးစားပေးရွေးချယ်ခဲ့ကြသည်။ လူမျိုးဘာသာ မရွေးတန်းတူအကျိုးခံစားခွင့်ရှိရမည်ဖြစ်ကြောင်းဆွေးနွေးခဲ့သည်။

သုံးသပ်ချက်

ကျေးရွာချင်းဆက်မြေသားလမ်းသည် ကျေးရွာ၏လိုအပ်ချက် ဖြစ်သည်။ စီမံကိန်းထောက်ပံ့ငွေဖြင့် ကျေးရွာလူထု ပူးပေါင်းပြီး အကောင်အထည်ဖော် ဆောင်ရွက်သွားမည်။ ကျေးရွာလူထုအားလုံး အကျိုးခံစားခွင့် ရှိရမည်။ ကျေးရွာသူကျေးရွာသား အနေဖြင့် လယ်ယာလုပ်ငန်းကို အဓိကမှီခိုနေရပြီး မြေမဲ့၊ ယာမဲ့များ လည်း ရှိနေသဖြင့် ဝမ်းစာဖူလုံမှုရှိရန်အတွက် အလွန်ခက်ခဲသည်။ ထို့ကြောင့် လူတန်းစားအဆင့် လျော့နည်း သွားစေရန် အလုပ်အကိုင်အခွင့်လှမ်းများ ဆောင်ရွက်ပေးရန် လိုအပ်နေပါသည်။



၈။ ပင်းပုံစံကိုသုံးပြု၍ အဖွဲ့အစည်းများချိတ်ဆက်မှု နှင့် သုံးသပ်ချက်





ဆွေးနွေးချက်

ကျေးရွာအတွင်းရှိ အဖွဲ့အစည်းများချိတ်ဆက်မှုများ ၊ ဌာနဆိုင်ရာများနှင့်ချိတ်ဆက်ဆောင်ရွက်မှုများဆွေး
နွေးခဲ့ပါသည်။

သုံးသပ်ချက်

ကျေးရွာလူထုနှင့် အဖွဲ့အစည်းများ ချိတ်ဆက်ဆောင်ရွက်နေသည့် အနေအထားမှာ အုပ်ချုပ်ရေးအဖွဲ့၊
ကျောင်းကော်မတီအဖွဲ့၊ အမျိုးသား၊အမျိုးသမီးများအဖွဲ့၊ ကျေးရွာစီမံကိန်းအထောက်အကူပြုကော်မတီ၊
ဂေါပက၊ ဓမ္မစကြာအဖွဲ့၊ ရပ်မိရပ်ဖအဖွဲ့များနှင့်ကျေးရွာဖွံ့ဖြိုးတိုးတက်ရေး ကျေးရွာအကျိုးပြုလုပ်ငန်းများ
ချိတ်ဆက်ဆောင်ရွက်ကြပါသည်။ကျေးရွာပြင်ပရှိ အဖွဲ့အစည်းများနှင့် ချိတ်ဆက်ဆောင်ရွက်နေမှု
အနေအထားမှာ မြို့နယ်အထွေထွေ အုပ်ချုပ်ရေးဦးစီးဌာန ၊ပညာရေးဌာန၊ ကျန်းမာရေးဌာန၊
ကျေးလက်ဒေသဖွံ့ဖြိုးတိုးတက်ရေး ဦးစီးဌာန၊ လူထုဗဟိုပြုစီမံကိန်း ၊တိ/မွေးကုသစ်တော၊သမ၊ စိုက်ပျိုးရေး
၊မြေစာရင်းဌာနများနှင့် ချိတ်ဆက် ဆောင်ရွက်မှုရှိပြီး ကျေးရွာသား များအနေဖြင့် သက်ဆိုင်ရာကဏ္ဍအလိုက်
လိုအပ်သောအကူအညီ တောင်းခံမှုမှာ မရှိသလောက်နည်းပါး ပါသည်။



၉။ ကျား၊ မရေးရာခွဲခြမ်းစိတ်ဖြာခြင်း

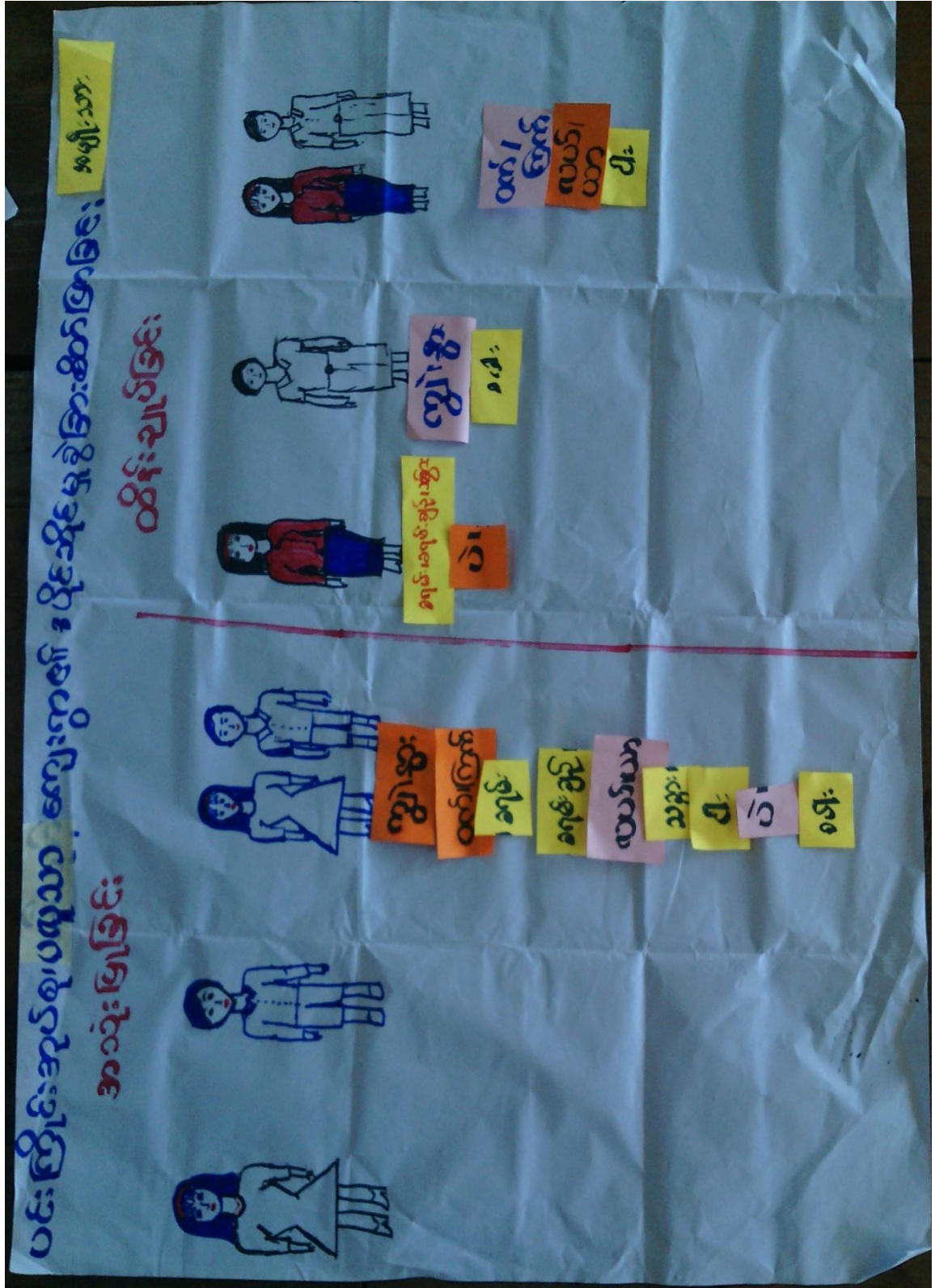



ဆွေးနွေးချက်

အမျိုးသမီး/အမျိုးသားများ၏ပိုင်ဆိုင်မှု အသုံးပြုမှုများ ဆွေးနွေးခဲ့ပါသည်။ အမျိုးသမီး စီမံခန့်ခွဲမှု စွမ်းဆောင်ရည်များ တင်ပြဆွေးနွေးခဲ့ပါသည်။ပလူသာကျေးရွာတွင် အိမ်ခြေ(၁၀၄)အိမ်ရှိပြီး စီးပွားအဆင့် (၄)ဆင့်ရှိကြောင်း ဆွေးနွေးခဲ့ကြသည်။ ၎င်းအဆင့်များမှာ (၁) ချမ်းသာ၊ (၂) အလယ်အလတ်၊ (၃) နွမ်းပါး၊ (၄) အလွန်နွမ်းပါး တို့ဖြစ်ပြီး လူတန်းစား(၄)မျိုးလုံး ကျေးရွာတွင် ပျံ့နှံ့၍ နေထိုင်ကြကြောင်း ဆွေးနွေးခဲ့ကြသည်။

သုံးသပ်ချက်

အမျိုးသား /သမီး တန်းတူ အကျိုးခံစားခွင့် ရှိရပါမည်။ အမျိုးသမီး ပိုင်ဆိုင်မှု ထိမ်းချုပ်မှု အသုံးပြုမှုများ တန်းတူရှိရပါမည်။ ဦးဆောင်မှု စီမံခန့်ခွဲမှုများ တန်းတူဖြစ်ရပါမည်။ ကျေးရွာတွင် လူမှုစီးပွားအဆင့် ၄ ဆင့် ရှိပြီး ကျေးရွာ အနှံ့ ပျံ့ကျဲစွာနေထိုင်ကြသည်။ ချမ်းသာသော အိမ်ထောင်စုမှာ အနည်းငယ်သာရှိပြီး အလယ်အလတ်စားနိုင်သောက်နိုင်အဆင့်မှာ ကျေးရွာ အိမ်ထောင်စု၏ ၃ ပုံ ၂ ပုံ ခန့်ရှိသည်။ နွမ်းပါးအိမ်ထောင်စု အနည်းငယ်ရှိ၍ မြေမဲ့၊ ယာမဲ့၊ လက်လုပ်လက်စား အိမ်ထောင်စု များလည်းရှိသည်။ ပလူသာကျေးရွာ အနေဖြင့် လယ်ယာလုပ်ငန်းကို အဓိကမှီခိုနေရပြီး မြေမဲ့၊ ယာမဲ့များ လည်း ရှိနေသဖြင့် ဝမ်းစာဖူလုံမှုရှိရန်အတွက် အလွန်ခက်ခဲသည်။ ထို့ကြောင့် လူတန်းစားအဆင့် လျော့နည်း သွားစေရန် အလုပ်အကိုင်အခွင့်လှမ်းများ ဆောင်ရွက်ပေးရန် လိုအပ်နေပါသည်။



၁၀။ ပင့်ကူအိမ်ကွန်ယက် နှင့် သုံးသပ်ချက်





ဆွေးနွေးချက်

ခေါင်းဆောင်မှုနှင့် ဆုံးဖြတ်ချက်ချသည်အရာများတွင် အမျိုးသမီးအခန်းကဏ္ဍ အရေးပါပုံများ ဆွေးနွေးသုံးသပ်ခဲ့ပါသည်။ တာဝန်အလိုက် သုံးသပ်ခဲ့သည်။

သုံးသပ်ချက်

ခေါင်းဆောင်မှုနှင့် ဆုံးဖြတ်ချက်ချ သည်အရာများတွင် အမျိုးသမီးအနေဖြင့် အားနည်းတာ တွေ့ရပါသည်။ အမျိုးသမီးများအား ဦးဆောင်ခွင့် စီမံခန့်ခွဲပိုင်ခွင့်များ နေရာပေးရပါမည်။ ထိုမှသာ ကျားမရေးရာ တန်းတူညီမျှမှု တန်းတူအခွင့်အရေးများ ရရှိလာမည်။ ကျေးရွာတွင်း လူမှုစီးပွားအဆင့် ၄ ဆင့် ရှိပြီး ကျေးရွာ အနံ့ ပျံ့ကျဲစွာနေထိုင်ကြသည်။ ချမ်းသာသော အိမ်ထောင်စုမှာ အနည်းငယ်သာရှိပြီး အလယ်အလတ်စားနိုင်သောက်နိုင်အဆင့်မှာ ကျေးရွာ အိမ်ထောင်စု၏ ၃ ပုံ ၂ ပုံ ခန့်ရှိသည်။ နွမ်းပါးအိမ်ထောင်စု အနည်းငယ်ရှိ၍ မြေမဲ့၊ ယာမဲ့၊ လက်လုပ်လက်စား အိမ်ထောင်စု များလည်းရှိသည်။ ပလူသာကျေးရွာ အနေဖြင့် လယ်ယာလုပ်ငန်းကို အဓိကမှီခိုနေရပြီး မြေမဲ့၊ ယာမဲ့များ လည်း ရှိနေသဖြင့် ဝမ်းစာဖူလုံမှုရှိရန်အတွက် အလွန်ခက်ခဲသည်။ ထို့ကြောင့် လူတန်းစားအဆင့် လျော့နည်း သွားစေရန် အလုပ်အကိုင်အခွင့်လှမ်းများ ဆောင်ရွက်ပေးရန် လိုအပ်နေပါသည်။



၁၁။ ကျေးရွာအိမ်မက်ပြမြေပုံ နှင့် သုံးသပ်ချက်

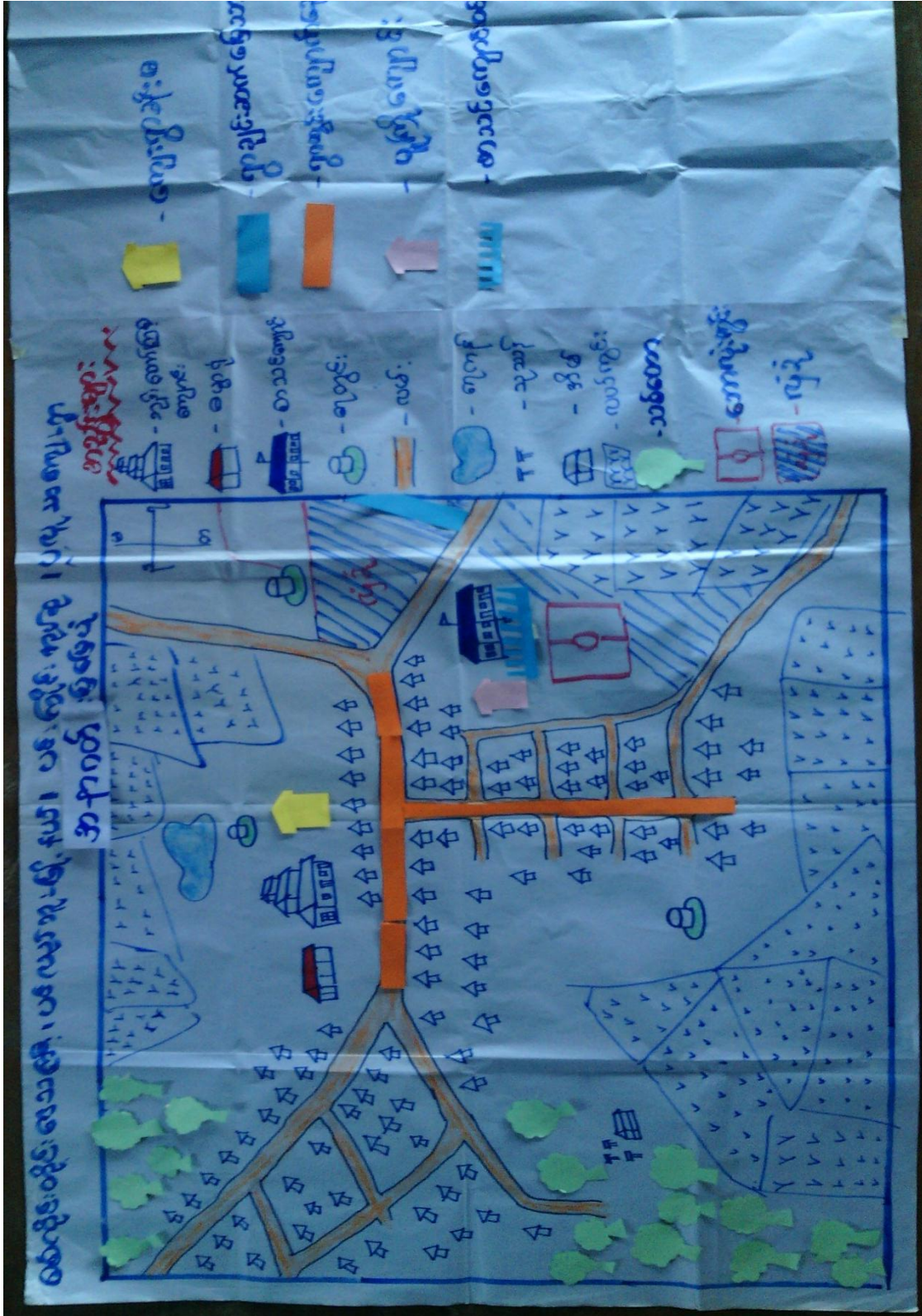



ဆွေးနွေးချက်

ကျေးရွာလူထုမှ အနာဂတ် မျော်မှန်းချက်များဆွေးနွေးခဲ့ပါသည်။ ကျေးရွာပင်ငွေအခွင့်အလမ်းများ ကျေးရွာ ဖွံ့ဖြိုးမှုများ ဆွေးနွေးခြင်း ၊ ရွာချင်းဆက်လမ်းကောင်းမွန်ပြီး သွားရေးလာရေး အဆင်ပြေမှုများ ဆွေးနွေးခဲ့ပါသည်။ပလူသာကျေးရွာတွင် အိမ်ခြေ(၁၀၄)အိမ်ရှိပြီး စီးပွားအဆင့်(၄)ဆင့်ရှိကြောင်း ဆွေးနွေးခဲ့ကြသည်။ ၎င်းအဆင့်များမှာ (၁) ချမ်းသာ၊ (၂) အလယ်အလတ်၊ (၃) နွမ်းပါး၊ (၄) အလွန်နွမ်းပါး တို့ဖြစ်ပြီး လူတန်းစား(၄)မျိုးလုံး ကျေးရွာတွင် ပျံ့နှံ့၍ နေထိုင်ကြကြောင်း ဆွေးနွေးခဲ့ကြသည်။

သုံးသပ်ချက်

ကျေးရွာဖွံ့ဖြိုးရေးအစီအစဉ်များ ရေးဆွဲရာတွင် ကျေးရွာလူထုမှ ပူးပေါင်းအကောင်အထည်ဖော် ဆောင်ရွက်ရပါမည်။ ကျေးရွာပညာရေး ကျန်းမာရေး စီးပွားရေးများ တိုးတက်လာမည်ဖြစ်သည်။ ကျေးရွာတွင်း လူမှုစီးပွားအဆင့် ၄ ဆင့် ရှိပြီး ကျေးရွာ အနံ့ ပျံ့ကျဲစွာနေထိုင်ကြသည်။ ချမ်းသာသော အိမ်ထောင်စုမှာ အနည်းငယ်သာရှိပြီး အလယ်အလတ်စားနိုင်သောက်နိုင်အဆင့်မှာ ကျေးရွာ အိမ်ထောင်စု၏ ၃ ပုံ ၂ ပုံ ခန့်ရှိသည်။ နွမ်းပါးအိမ်ထောင်စု အနည်းငယ်ရှိ၍ မြေမဲ့၊ ယာမဲ့၊ လက်လုပ်လက်စား အိမ်ထောင်စု များလည်းရှိသည်။ ကျေးရွာလူထု အနေဖြင့် လယ်ယာလုပ်ငန်းကို အဓိကမှီခိုနေပြီး မြေမဲ့၊ ယာမဲ့များ လည်း ရှိနေသဖြင့် ပမ်းစာဖူလုံမှုရှိရန်အတွက် အလွန်ခက်ခဲသည်။ ထို့ကြောင့် လူတန်းစားအဆင့် လျော့နည်း သွားစေရန် အလုပ်အကိုင်အခွင့်လမ်းများ ဆောင်ရွက်ပေးရန် လိုအပ်နေပါသည်။



၇။ ကော်မတီဝင်များရွေးချယ်ခြင်းနှင့်ကျေးရွာဖွံ့ဖြိုးရေးအစီအစဉ်ဆောင်ရွက်မှုမှတ်တမ်းဓါတ်ပုံများ



အမျိုးသားအုပ်စု၏ မှတ်တမ်းဓါတ်ပုံ



အမျိုးသမီးအုပ်စု၏ မှတ်တမ်းဓါတ်ပုံ



လူငယ်အုပ်စု၏ မှတ်တမ်းခါတ်ပုံ



ထိခိုက်လွယ်အုပ်စုများ၏ မှတ်တမ်းခါတ်ပုံ



စေတနာ့ဝန်ထမ်းများ ရွေးချယ်ခြင်း မှတ်တမ်းဓါတ်ပုံ



ကော်မတီရွေးချယ်ခြင်း မှတ်တမ်းဓါတ်ပုံ



ဖွံ့ဖြိုးရေးအစီအစဉ်ရေးဆွဲခြင်း မှတ်တမ်းဓာတ်ပုံ



ဖွံ့ဖြိုးရေးအစီအစဉ်ရေးဆွဲခြင်း မှတ်တမ်းဓာတ်ပုံ



တတိယနှစ်စီမံကိန်းလုပ်ငန်းခွဲဆောင်ရွက်မှီမှတ်တမ်းခါတ်ပုံ



တတိယနှစ်စီမံကိန်းလုပ်ငန်းခွဲဆောင်ရွက်ပြီးစီးမှုမှတ်တမ်းခါတ်ပုံ



၈။ ကော်မတီဝင်များစာရင်း

| စဉ် | အမည် | ကျား-မ | ရာထူး |
|-----|------------------|--------|---|
| ၁ | ဦးကျော်စိုးဝင်း | ကျား | ကျေးရွာစီမံကိန်းအထောက်အကူပြုကော်မတီ၊ ဥက္ကဋ္ဌ |
| ၂ | ဒေါ်စန်းနွဲ့ | မ | ကျေးရွာစီမံကိန်းအထောက်အကူပြုကော်မတီ၊ ဥက္ကဋ္ဌ |
| ၃ | ဦးမင်းအောင် | ကျား | ဝယ်ယူရေးဆပ်ကော်မတီ၊ ဥက္ကဋ္ဌ |
| ၄ | ဦးသန်းစိုး | ကျား | ဝယ်ယူရေးဆပ်ကော်မတီ၊ မှတ်တမ်းထိမ်း |
| ၅ | ဒေါ်ခင်ထားရီ | မ | ဝယ်ယူရေးဆပ်ကော်မတီ၊ အဖွဲ့ဝင် |
| ၆ | ဦးစိန်ဖေ | ကျား | စောင့်ကြည့်ကြီးကြပ်ရေးဆပ်ကော်မတီ၊ ဥက္ကဋ္ဌ |
| ၇ | ဦးသိန်းထွန်း | ကျား | စောင့်ကြည့်ကြီးကြပ်ရေးဆပ်ကော်မတီ၊ အဖွဲ့ဝင် |
| ၈ | ဒေါ်ဝင်းမာ | မ | စောင့်ကြည့်ကြီးကြပ်ရေးဆပ်ကော်မတီ၊ အဖွဲ့ဝင် |
| ၉ | ဒေါ်မညို | မ | လုပ်ငန်းလည်ပတ်ရေး နှင့် ပြုပြင်ထိန်းသိမ်းရေး ဆက်ကော်မတီ ဥက္ကဋ္ဌ |
| ၁၀ | ဦးတင်ထွန်းနိုင် | ကျား | လုပ်ငန်းလည်ပတ်ရေး နှင့် ပြုပြင်ထိန်းသိမ်းရေး ဆက်ကော်မတီ၊ အဖွဲ့ဝင် |
| ၁၁ | ဒေါ်စုစုခိုင် | မ | လုပ်ငန်းလည်ပတ်ရေး နှင့် ပြုပြင်ထိန်းသိမ်းရေး ဆက်ကော်မတီ၊ အဖွဲ့ဝင် |
| ၁၂ | ဒေါ်သီတာဦး | မ | ကျေးရွာငွေစာရင်းကိုင် |
| ၁၃ | ဦးဝင်းကြီး | ကျား | အကြံပြုချက်ဖြေရင်းရေး |
| ၁၄ | ဒေါ်သန်းနွယ် | မ | အကြံပြုချက်ဖြေရင်းရေး |
| ၁၅ | ဦးသိန်းလွင်ဦး | ကျား | စေတနာ့ဝန်ထမ်း |
| ၁၆ | ဒေါ်ခင်ပြုံးထွေး | မ | စေတနာ့ဝန်ထမ်း |

စုစုပေါင်း။ (၁၆) ယောက် ကျား-၈ ယောက် +မ-၈ ယောက်

ကျေးရွာအုပ်စုစီမံကိန်းအထောက်အကူပြုကော်မတီ

ဦးကျော်စိုးဝင်း ကျေးရွာအုပ်စုစီမံကိန်းအထောက်အကူပြုကော်မတီအဖွဲ့ဝင်

ဒေါ်စန်းနွဲ့ ကျေးရွာအုပ်စုစီမံကိန်းအထောက်အကူပြုကော်မတီအဖွဲ့ဝင်

မှတ်တမ်းတင်သူ

အမည်။ ဒေါ်စိုးခိုင်

ရာထူး။ လူထုစည်းရုံးရေးမှူး

ရက်စွဲ။ ၁၈ / ၁ / ၂၀၁၇



၉။ ပုံစံ ၈-၁။ ကျေးရွာအချက်အလက်

ပုံစံ - ၈ - ၁ ကျေးရွာအခြေခံအချက်အလက်များ (Form PC 1)

လမ်းညွှန်ချက်၊ ကျေးရွာတစ်ရွာသို့ ပထမဆုံးမိတ်ဆက်ခရီး သွားရောက်သောအခါ လူထုစည်းရုံးရေးမှူးသည် ကျေးရွာ ခေါင်းဆောင်များအား ကျေးရွာအချက်အလက်များကို ပေးကြားရန်အတွက် တောင်းဆိုရမည်။ ဤအချက်အလက်များကို စီမံကိန်း ဝန်ထမ်းများက စိတ်ဆက်အစည်းအဝေးတိုင်ပင်ဆောင်ရွက်ရမည်။ စီမံကိန်းမိတ်ဆက်အစည်းအဝေးတွင် လူထုစည်းရုံးရေးမှူးသည် ဤအချက်အလက် များအား စစ်ဆေးပြီး မှန်ကန်အောင်ပြုလုပ်ရမည်။ ပြီးနောက်တွင် လူထုစည်းရုံးရေးမှူးမှ သတင်းအချက်အလက်ထဲသို့ Tablets မှ တစ်ဆင့် ပြည့်သွင်းရမည်။

ကျေးရွာအုပ်ချုပ်ရေးမှူး အမည် _____ ကျေးရွာအုပ်ချုပ်ရေးမှူး၏ ဖုန်းနံပါတ် _____ လူထုစည်းရုံးရေးမှူး၏ အမည် _____
 မြို့နယ် _____ ဖြန့်ဖြူးရေးမှူး _____ ကျေးရွာအုပ်စု _____ ကျေးရွာ - ပါးလူရွာ

| လူဦးရေ | လူမျိုးစု | အိမ်ထောင်စုအရေအတွက် | ကိုးကွယ်သည့်ဘာသာ | အိမ်ထောင်စုအရေအတွက် |
|--|------------------------|---------------------|-------------------|---------------------|
| | လူမျိုးစု (၁) - မြန်မာ | ၁၀၄ | ဘာသာ (၁) - မြန်မာ | ၁၀၄ |
| | လူမျိုးစု (၂) ----- | | ဘာသာ (၂) ----- | |
| | လူမျိုးစု (၃) ----- | | ဘာသာ (၃) ----- | |
| | လူမျိုးစုရော ----- | | ဘာသာရော ----- | |
| | | အရေအတွက် | | |
| မသန်စွမ်းသူများ | ၂၂ ဦး ၈-၂/၈-၁ | | | ၃ |
| သက်ကြီးရွယ်အိုများ (၆၅ နှစ်နှင့် အထက်) | ၂၃၀ ဦး ၈(၇၂)၄-၂၃ | | | ၂၄ |
| စစ်ဘေးရှောင် | | | | |

| | အမျိုးသား (အရေအတွက်) | အမျိုးသမီး (အရေအတွက်) |
|------------------------|----------------------|-----------------------|
| လူဦးရေ | | |
| လူမျိုးစု (၁) - မြန်မာ | ၂၆၂ | ၂၆၉ |
| လူမျိုးစု (၂) ----- | | |
| လူမျိုးစု (၃) ----- | | |
| အိမ်ထောင်စုဦးစီး | ၆၇ | ၃၇ |

(ခ) အခြေခံအဆောက်အအုံ အသုံးအဆောင်များ

| စာသင်ကျောင်း | အမှတ် ခြံစိပ်ပါ | ကျန်းမာရေး | အမှတ် ခြံစိပ်ပါ | ဘာသာရေး အဆောက် အအုံများ | အမှတ် ခြံစိပ်ပါ |
|-----------------|-------------------------------------|------------------|--------------------------|-------------------------|-------------------------------------|
| အထက်တန်းကျောင်း | <input type="checkbox"/> | ဆေးရုံ | <input type="checkbox"/> | စေတီ | <input type="checkbox"/> |
| အလယ်တန်းကျောင်း | <input type="checkbox"/> | ကျန်းမာရေးဌာန | <input type="checkbox"/> | ဘုန်းကြီးကျောင်း | <input checked="" type="checkbox"/> |
| မူလတန်းကျောင်း | <input checked="" type="checkbox"/> | ကျန်းမာရေးဌာနခွဲ | <input type="checkbox"/> | တိရစ္ဆာန်ကျောင်း | <input type="checkbox"/> |
| မူကြိုကျောင်း | <input type="checkbox"/> | ဆေးပေးခန်း | <input type="checkbox"/> | ရေစိုက်ယာန်ကျောင်း | <input type="checkbox"/> |
| အခြား | <input type="checkbox"/> | အခြား | <input type="checkbox"/> | ဂူ | <input type="checkbox"/> |
| | | | | အခြား | <input type="checkbox"/> |
| မှတ်ချက် | | မှတ်ချက် | | မှတ်ချက် | |



(ဂ) ကျွမ်းကျင်သူများမှတ်တမ်း (ကျေးရွာတွင်နေထိုင်သော သို့မဟုတ် တခြားရွာမှလာရောက်သော ကျွမ်းကျင်သူများ)

| (၁) စာသင်ကျောင်း | | | (၂) ကျန်းမာရေး | | | (၃) လက်မှတ်ထုတ်ပေးခြင်း | | |
|------------------|-------------------------------------|-------------------------------------|--------------------------|-------------------------------------|--------------------------|---------------------------|-------------------------------------|--------------------------|
| | ရွာတွင်နေထိုင်သူ | အခြားရွာမှလာသူ | | ရွာတွင်နေထိုင်သူ | အခြားရွာမှလာသူ | | ရွာတွင်နေထိုင်သူ | အခြားရွာမှလာသူ |
| မူလတန်းပြဆရာ/မ | <input checked="" type="checkbox"/> | <input checked="" type="checkbox"/> | ဆရာဝန် | <input type="checkbox"/> | <input type="checkbox"/> | လက်သမား | <input checked="" type="checkbox"/> | <input type="checkbox"/> |
| အထက်တန်းပြဆရာ/မ | <input checked="" type="checkbox"/> | <input type="checkbox"/> | လက်ထောက်ကျန်းမာရေးများ | <input type="checkbox"/> | <input type="checkbox"/> | ပန်းရံ | <input type="checkbox"/> | <input type="checkbox"/> |
| အလယ်တန်းပြဆရာ/မ | <input checked="" type="checkbox"/> | <input type="checkbox"/> | အမျိုးသမီးကျန်းမာရေးဆရာမ | <input checked="" type="checkbox"/> | <input type="checkbox"/> | လျှပ်စစ်ကျွမ်းကျင်ပညာရှင် | <input type="checkbox"/> | <input type="checkbox"/> |
| မူကြိုဆရာ/မ | <input type="checkbox"/> | <input type="checkbox"/> | သားဖွားဆရာမ | <input checked="" type="checkbox"/> | <input type="checkbox"/> | ရေပိုက်သူ | <input type="checkbox"/> | <input type="checkbox"/> |
| အခြား | <input type="checkbox"/> | <input type="checkbox"/> | ပြည်သူ့ကျန်းမာရေးလုပ်သား | <input type="checkbox"/> | <input type="checkbox"/> | စက်ပြင်ဆရာ | <input checked="" type="checkbox"/> | <input type="checkbox"/> |
| မှတ်ချက် | | | မှတ်ချက် | | | မှတ်ချက် | | |

(ဃ) ကျေးရွာသို့ ရောက်ရှိနိုင်သည့် လမ်းအခြေအနေ / ကျေးရွာတစ်ရွာသည် ၎င်း၏ ကျေးရွာအုပ်စုနှင့် ဆက်သွယ်ထားသော လမ်းအခြေအနေ (အောက်ပါတို့ကို ဝိုင်းပါ)

ကျောက်ကြမ်းလမ်း ကတ္တရာလမ်း ကွန်ကရစ်လမ်း မော်တော်ဆိုင်ကယ်လမ်း
 ကျောက်ခင်းလမ်း မြေသားလမ်း လူသွားလမ်း အခြား _____

(င) ကျေးရွာဖွံ့ဖြိုးမှုစီမံချက်

(၁) လူထုပဟိုက်စီမံကိန်းမစတင်မီ ဤကျေးရွာတွင် ကျေးရွာဖွံ့ဖြိုးမှု စီမံချက်ရှိခဲ့ပါသလား? ဝိုင်းပါ
ရှိပါသည်/မရှိပါ/မသိပါ

(၂) ရှိခဲ့ပါလျှင် ဤစီမံချက်ကို မည်သည့် ခုနှစ်တွင် ပြင်ဆင်ခဲ့ပါသနည်း? နှစ် _____ / မသိပါ

(၃) ဤစီမံချက်ကို မြို့နယ်မှ အတည်ပြုခဲ့ပါသလား? ပြုခဲ့ပါသည်/မပြုခဲ့ပါ/မသိပါ

(စ) ခရီးအကွာအဝေး

(၁) ဤကျေးရွာ၏ ဗဟိုမှ ၎င်းကျေးရွာအုပ်စု၏ ဗဟိုအထိ ခရီးပိုင်မည့် ကွာဝေးသနည်း? ၁ မိုင် _____ / မသိပါ

(၂) ဤကျေးရွာမှ ၎င်းကျေးရွာအုပ်စု၏ ဗဟိုအထိ သွားလာရာတွင် ကြာမြင့်သည့် အချိန်

ခြောက်သွေ့ရာသီတွင် ကြာချိန် ၁ နာရီ ၃၀ မိနစ် ထော်လာရီ/မော်တော်ဆိုင်ကယ်/ခြေလျှင်/လား/မော်တော်ဘုတ်/အခြား _____

မိုးရာသီတွင် ကြာချိန် ၁ နာရီ ၅၀ မိနစ် ထော်လာရီ/မော်တော်ဆိုင်ကယ်/ခြေလျှင်/လား/မော်တော်ဘုတ်/အခြား _____

(ဆ) ပတ်ဝန်းကျင်ဆိုင်ရာ သဘာဝဘေးအန္တရာယ်

ဤကျေးရွာတွင် ရေကြီးခြင်းကို သဘာဝဘေးအန္တရာယ်ကျရောက်မှု ဖြစ်ပါသလား? ရှိပါသလား

မရှိပါ ရှိပါသည် ရှိလျှင် ဖော်ပြပါ _____ မိုးခေါင်၊ ရေသောက်



(ဇ) ကျေးရွာတွင် ဖွဲ့စည်းထားသော အဖွဲ့အစည်းများ
 လူထုဝင်ပတ်ဝန်းကျင်ထဲသို့ ဤကျေးရွာတွင် ကျေးရွာဖွံ့ဖြိုးရေးအတွက် အစိုးရ (သို့) ရွာသားများကိုယ်တိုင်(သို့) စီမံကိန်းတစ်ခုခုမှ
 ဖွဲ့စည်းထားသည့် အဖွဲ့အစည်းများရှိပါသလား။

(၁) -----
 (၂) -----

ကျေးရွာခေါင်းဆောင်

အမည် - ဦးဝင်းကျော်

လက်မှတ်  နေ့စွဲ ၂၀၂၀ ခုနှစ် ၁၂-၁၂-၂၀၂၀

လူထုစည်းရုံးရေးမှူး

အမည် - ဒေါ်အိမ်မိ

လက်မှတ်  နေ့စွဲ - ၂၀၂၀ ခုနှစ် ၁၂-၁၂-၂၀၂၀



၁၀။ ပုံစံ ၈-၂။ စီမံကိန်းစက်ဝန်းအချိန်ဇယား

ပုံစံ - ၈ - ၂ - စီမံကိန်းစက်ဝန်းအချိန်ဇယား (PC 2)

လမ်းညွှန်များ သက်ဆိုင်ရာလူထုဝန်ထမ်းများ/လက်ထောက်နည်းပညာနည်းပညာများ/စီမံကိန်းစက်ဝန်းအဆင့်တစ်ခုစီဖြစ်ပြီး ကျေးရွာနှင့် ကျေးရွာအုပ်စုအတွက် ဤပုံစံကို ပြည့်စုံစေရမည်။

စည်းရုံးရေးမှူး/လမ်းညွှန် အမည် - **ခင်ကျော်စွာ**

နေ့စွဲ **၂၀၂၃.၀၅.၀၅** စက်ဝန်းအားအမှတ်ကြိမ်ပါ စက်ဝန်း(၁) စက်ဝန်း(၂) စက်ဝန်း(၃)

ပြည်နယ်/တိုင်း **မန္တလေး** မြို့နယ် **မင်းဇော်** ကျေးရွာအုပ်စု - **မင်းဇော်** ကျေးရွာ - **မင်းဇော်**

| စီမံကိန်းအဆင့်များ | နေ့စွဲ | | အစည်းအဝေးအတွက်ရောက်သူအရေအတွက် | | | |
|---|-------------|----------------|-------------------------------|--------------------|---------------------|--|
| | စတင်သည့်နေ့ | ပြီးစီးသည့်နေ့ | အမျိုးသားအရေအတွက် | အမျိုးသမီးအရေအတွက် | အိမ်ထောင်စုအရေအတွက် | လူမျိုးစုတစ်ရပ်ရပ်အရေအတွက် နှင့် လူမျိုးစုအမည် |
| ၁။ ကျေးရွာစီမံကိန်း စီမံကိန်းအစည်းအဝေး | ၂၀၂၃.၀၅.၀၅ | ၂၀၂၃.၀၅.၀၅ | ၅၂ | ၅၂ | ၅၂ | ၅၂ မန္တလေး |
| ၂။ ကျေးရွာစီမံကိန်း စီမံချက်ရေးဆွဲခြင်းအစည်းအဝေး | ၂၀၂၃.၀၅.၀၅ | ၂၀၂၃.၀၅.၀၅ | ၅၂ | ၅၂ | ၅၂ | ၅၂ မန္တလေး |
| ၃။ ကျေးရွာအုပ်စု လုပ်ငန်းဆောင်ရွက်ချက်အစည်းအဝေး | ၂၀၂၃.၀၅.၀၅ | ၂၀၂၃.၀၅.၀၅ | ၅၂ | ၅၂ | ၅၂ | ၅၂ မန္တလေး |
| ၄။ မြို့နယ်အဆင့် စီမံကိန်းရေးဆွဲရေး နှင့် အကောင်အထည်ဖော်ရေးကော်မတီ၏ စီမံကိန်း လုပ်ငန်းအစည်းအဝေး | | | | | | |
| ၅။ မြို့နယ် စီမံကိန်းရေးဆွဲရေး နှင့် အကောင်အထည်ဖော်ရေး ကော်မတီ၏ဆုံးဖြတ်ချက်ကို ရွာသူ၊ အသိုက်အဝန်းကြားပြားသည့် အစည်းအဝေး | ၂၀၂၃.၀၅.၀၅ | ၂၀၂၃.၀၅.၀၅ | ၅၂ | ၅၂ | ၅၂ | ၅၂ မန္တလေး |
| ၆။ စီမံကိန်းလုပ်ငန်းဆောင်ရွက်ရေးဆွဲခြင်းအစည်းအဝေး | | | | | | |
| ၇။ စီမံကိန်းလုပ်ငန်း အကောင်အထည်ဖော်ရေးအစီအစဉ် ရေးဆွဲခြင်း | | | | | | |



| ၆.၂ ယယုရေအစီအစဉ် ရေးဆွဲခြင်း | ၄၅ | ၄၆ | ၄၇ | ၄၈ | ၄၉ | ၅၀ | ၅၁ | ၅၂ |
|---|----|----|----|----|----|----|----|----|
| ၆.၃၊ ၁၁လှာရေကုန်ကျမှု လျာထားအစီအစဉ် ရေးဆွဲခြင်း | ၄၅ | ၄၆ | ၄၇ | ၄၈ | ၄၉ | ၅၀ | ၅၁ | ၅၂ |
| ၆.၄၊ ပြင်/ထိန်းအစီအစဉ် ရေးဆွဲခြင်း | ၄၅ | ၄၆ | ၄၇ | ၄၈ | ၄၉ | ၅၀ | ၅၁ | ၅၂ |
| ၇၊ စီမံကိန်းလုပ်ငန်းခွဲ ထိုးတက်မှု စောင့်ကြည့်အစည်းအဝေး | ၄၅ | ၄၆ | ၄၇ | ၄၈ | ၄၉ | ၅၀ | ၅၁ | ၅၂ |
| ၇.၀၊ အစည်းအဝေး ပထမအကြိမ် | ၄၅ | ၄၆ | ၄၇ | ၄၈ | ၄၉ | ၅၀ | ၅၁ | ၅၂ |
| ၇.၂၊ အစည်းအဝေး ဒုတိယအကြိမ် | ၄၅ | ၄၆ | ၄၇ | ၄၈ | ၄၉ | ၅၀ | ၅၁ | ၅၂ |
| ၇.၃၊ အစည်းအဝေး တတိယအကြိမ် | ၄၅ | ၄၆ | ၄၇ | ၄၈ | ၄၉ | ၅၀ | ၅၁ | ၅၂ |
| ၈၊ စီမံကိန်းလုပ်ငန်းခွဲ အပြီးသတ်စစ်ဆေးခြင်း အစည်းအဝေး | ၄၅ | ၄၆ | ၄၇ | ၄၈ | ၄၉ | ၅၀ | ၅၁ | ၅၂ |
| ၉၊ လူထုစစ်ဆေးခွဲအစည်းအဝေး | ၄၅ | ၄၆ | ၄၇ | ၄၈ | ၄၉ | ၅၀ | ၅၁ | ၅၂ |



၁၁။ ပုံစံ ၈-၃။ ကျေးရွာဖွံ့ဖြိုးရေး ဦးစားပေးအစီအစဉ်

လူထုဝဟိုပြု စီမံကိန်း၊ စီမံကိန်းလက်စွဲ အပိုင်း - (၃) - ၂၉.၁၀.၂၀၁၆

ပုံစံ - ၈ - ၃ ကျေးရွာဖွံ့ဖြိုးရေး ဦးစားပေးအစီအစဉ် (Form PC 3)

လမ်းညွှန်ချက်၊ အဆင့်(၃) ကျေးရွာဖွံ့ဖြိုးရေးအစဉ်အဝေး ပြီးဆုံးသောအခါ ကျေးရွာစီမံကိန်း အထောက်အကူပြု ကော်မတီသည် လူထုစည်းရုံးရေးမှူးအကူအညီဖြင့် ဤပုံစံကိုပြည့်စုံအောင် ဖြည့်သွင်းရမည်။

လူထုစည်းရုံးရေးမှူး/ဝန်ထမ်း အမည် ဇော်အေးအိုင်

နေ့စွဲ ၂၀၁၇-၀၅-၀၆ ဝက်ဂန်းအား အမှတ်ခြစ်ပါ (✓) □ ဝက်ဂန်း(၁) □ ဝက်ဂန်း(၂) □ ဝက်ဂန်း(၃) □ ဝက်ဂန်း(၄)

ပြည်နယ်/တိုင်း စစ်ကွင်း- ပြည်နယ်အုပ်ချုပ်ရေး ကျေးရွာအုပ်စု ပင်းကြီးမြို့၊ ကျေးရွာ - ပုသိမ်

က။ အခက်အခဲအတားအဆီးများအားရွေးခွေးခြင်း - ယခုလက်ရှိအခြေအနေတွင် ဤကျေးရွာဖွံ့ဖြိုးတိုးတက်ရေးအတွက် အဓိက အခက်အခဲအတားအဆီးများသည် မည်သည့်အရာဖြစ်ပါသနည်း။ (အမျိုးသား/သမီး အနည်းဆုံးအခက်အခဲ ၅ ခုစီဖော်ပြပါ)

| အမျိုးသား အဖွဲ့မှ တင်ပြသောအခက်အခဲအတားအဆီးများ | အမျိုးသမီး အဖွဲ့မှတင်ပြသောအခက်အခဲအတားအဆီးများ |
|---|---|
| ၁ ပြာတွင်းဆင်းရဲနွမ်းပါးခြင်း | ၁ ကလေးများပညာရေးရရှိရေး |
| ၂ ကလေးများပညာရေးရရှိရေး | ၂ ပြာတွင်းဆင်းရဲနွမ်းပါးခြင်း |
| ၃ ယာဉ်များအားကစားရုံအားကစားရုံ | ၃ ယာဉ်များအားကစားရုံအားကစားရုံ |
| ၄ ပြာတွင်းဆင်းရဲနွမ်းပါးခြင်း | ၄ ကလေးများပညာရေးရရှိရေး |
| ၅ ကလေးများပညာရေးရရှိရေး | ၅ ပြာတွင်းဆင်းရဲနွမ်းပါးခြင်း |
| ၆ ကလေးများပညာရေးရရှိရေး | ၆ ပြာတွင်းဆင်းရဲနွမ်းပါးခြင်း |
| ၇ ကလေးများပညာရေးရရှိရေး | ၇ ပြာတွင်းဆင်းရဲနွမ်းပါးခြင်း |
| ၈ ကလေးများပညာရေးရရှိရေး | ၈ ပြာတွင်းဆင်းရဲနွမ်းပါးခြင်း |
| ၉ ကလေးများပညာရေးရရှိရေး | ၉ ပြာတွင်းဆင်းရဲနွမ်းပါးခြင်း |

ခ။ မျှော်မှန်းခြင်း - နောင်လာမည့် (၅) နှစ် အတွင်း ကျေးရွာဖွံ့ဖြိုးရေး မျှော်မှန်းချက်များအား တင်ပြပါ။

| အမျိုးသားအဖွဲ့မှ တင်ပြသောမျှော်မှန်းချက်များ | အမျိုးသမီးအဖွဲ့မှ တင်ပြသောမျှော်မှန်းချက်များ |
|--|---|
| ၁ ပြာတွင်းဆင်းရဲနွမ်းပါးခြင်း | ၁ ပြာတွင်းဆင်းရဲနွမ်းပါးခြင်း |
| ၂ ပြာတွင်းဆင်းရဲနွမ်းပါးခြင်း | ၂ ပြာတွင်းဆင်းရဲနွမ်းပါးခြင်း |
| ၃ ပြာတွင်းဆင်းရဲနွမ်းပါးခြင်း | ၃ ပြာတွင်းဆင်းရဲနွမ်းပါးခြင်း |
| ၄ ပြာတွင်းဆင်းရဲနွမ်းပါးခြင်း | ၄ ပြာတွင်းဆင်းရဲနွမ်းပါးခြင်း |
| ၅ ပြာတွင်းဆင်းရဲနွမ်းပါးခြင်း | ၅ ပြာတွင်းဆင်းရဲနွမ်းပါးခြင်း |
| ၆ ပြာတွင်းဆင်းရဲနွမ်းပါးခြင်း | ၆ ပြာတွင်းဆင်းရဲနွမ်းပါးခြင်း |
| ၇ ပြာတွင်းဆင်းရဲနွမ်းပါးခြင်း | ၇ ပြာတွင်းဆင်းရဲနွမ်းပါးခြင်း |
| ၈ ပြာတွင်းဆင်းရဲနွမ်းပါးခြင်း | ၈ ပြာတွင်းဆင်းရဲနွမ်းပါးခြင်း |
| ၉ ပြာတွင်းဆင်းရဲနွမ်းပါးခြင်း | ၉ ပြာတွင်းဆင်းရဲနွမ်းပါးခြင်း |



၈။ လူထုစီမံကိန်း၏ လာမည့် (၃) နှစ်အတွက် အကျုံးဝင်သော ဦးစားပေး ဖွံ့ဖြိုးတိုးတက်မှု လုပ်ငန်း အစီအစဉ်များအားဖော်ပြပါ။

| အဆင့် | ကျေးရွာအတွက် ဦးစားပေး ဖွံ့ဖြိုးတိုးတက်မှု လုပ်ငန်းစဉ်များ | အဆိုပြုသူ (အမျိုးသားများ/ အမျိုးသမီးများ/အမျိုးသား+ အမျိုးသမီး) | ခန့်မှန်းကုန်ကျ ဝရိတ် | အကျိုးခံစားခွင့်ရှိသူ ခန့်မှန်းခြေ အရေအတွက် |
|-------|--|---|-----------------------|---|
| ၁ | ကျေးရွာများ ဆက်ကြွယ်လာစေရန် အခြေခံအဆောက်အအုံများ တည်ဆောက်ခြင်း | ၈+၆ | ၂၅၀၀၀၀၀ | ၅၆၁ |
| ၂ | က.မိ ကျောင်းဆောင်သစ် | ၈+၆ | | ၅၆၁ |
| ၃ | ရွာတွင်းလမ်းကျောက်ဖျော့ | ၈+၆ | | ၅၆၁ |
| ၄ | ဝေပေးသည့် ကျေးရွာများဆက် | ၈+၆ | | ၅၆၁ |
| ၅ | ဆေးကုသရေးအဖွဲ့များ တာဝန် | ၈+၆ | | ၅၆၁ |
| | | | | ၅၆၁ |

၉။ လူထုစီမံကိန်း၏ လာမည့် (၃) နှစ်အတွက် အကျုံးဝင်သော ဦးစားပေး ဖွံ့ဖြိုးတိုးတက်မှု လုပ်ငန်း အစီအစဉ်များအားဖော်ပြပါ။

| အဆင့် | ကျေးရွာအတွက် ဦးစားပေး ဖွံ့ဖြိုးတိုးတက်မှု လုပ်ငန်းစဉ်များ | အဆိုပြုသူ (အမျိုးသားများ/ အမျိုးသမီးများ/အမျိုးသား+ အမျိုးသမီး) | အခန်းကဏ္ဍ |
|-------|---|---|-----------|
| ၁ | ဒဂုဇ် အဖွဲ့ အဖွဲ့ (၆) | ၈+၆ | |
| ၂ | အိမ်ထောင်စု အဖွဲ့များ | ၈ | |
| ၃ | စိုက်ပျိုးရေး အဖွဲ့များ အဖွဲ့များ | ၈+၆ | |
| ၄ | ကျေးရွာကျေး ဝက် - ပါး ၄ | ၈+၆ | |
| ၅ | အသက်မွေးဝမ်းကြောင်း တက်ပညာ (ဆိုင်ကယ် ဝတ်ပျော့) | ၈ | |
| | | | |

ဥက္ကဋ္ဌ၊ ကျေးရွာစီမံကိန်းအထောက်အကူပြုကော်မတီမှ အတည်ပြုသည်။

အမည် ဦးကျော်စွာ လက်မှတ် [Signature] ဇူလိုင် ၂၀၁၆



၁၂။ ပုံစံ ၈-၄။ ကျေးရွာဖွံ့ဖြိုးရေးစီမံကိန်းလုပ်ငန်းခွဲရွေးချယ်ခြင်းပုံစံ

၁၆

လူထုပယ်၍ စီမံကိန်း၊ စီမံကိန်းလက်ခွဲ အပိုင်း - (၃) - ၂၉-၁၀-၂၀၁၀

ပုံစံ - ၈ - ၄ ကျေးရွာအုပ်စုစီမံကိန်းလုပ်ငန်းခွဲရွေးချယ်ခြင်းပုံစံ (Form PC 4)

လမ်းညွှန်များ၊ စီမံကိန်းလုပ်ငန်းခွဲရွေးချယ်မှုအစည်းအဝေးပြီးနောက်တွင် ကျေးရွာအုပ်စုမှ CF/TF တို့၏ အကူအညီရယူ၍ ကျေးရွာစီတောက်တော်မတီမှ လက်မှတ်ရေးထိုးပြီး အဆိုပါပုံစံအား ပြည့်စုံအောင်ပြည့်စွာလွင်းရမည်။ ဤပုံစံအား ပြည့်စုံစွာပြည့်စွာလွင်းပြီးပါက ကျေးရွာအုပ်စုဖွံ့ဖြိုးတိုးတက်ရေးစီမံချက်တွင် TPIC သို့ ဖွဲ့စည်းရွေးချယ်မှုအတွက် နောက်ဆက်တွဲအဖြစ် ထားရှိရမည်။ CF မှ ကျေးရွာတစ်ရွာချင်းစီ၏ စီမံကိန်းလုပ်ငန်းခွဲဆိုင်ရာ အချက်အလက်များကို MIS သို့ ထည့်သွင်းရမည်။ (ယခုနှစ်စီမံကိန်းလုပ်ငန်းခွဲ မလုပ်ကိုင်သော ကျေးရွာများ မပါဝင်ပါ။)

ကျေးရွာစည်းရုံးရေးမှူး/ဝန်ထမ်းအမည် - ဒေါ်အိန္ဒြာ

နေ့စွဲ - ၂၈. ၁၂. ၂၀၁၆

စက်ဝန်းအားအမှတ်ခြစ်ပေးပါ (✓) □ စက်ဝန်း(၀) □ စက်ဝန်း(၂) □ စက်ဝန်း(၃) □ စက်ဝန်း(၄)

ပြည်နယ်/တိုင်း - မန္တလေး မြို့နယ် - ပင်လယ်တန်း - ပင်းကြီး

| ကျေးရွာအမည် | ထောက်ပံ့မှုကိစ္စရပ်များ | အတိုင်းအတာ | စနစ်နည်း တိုက်ရိုက် အကျိုးခံစားခွင့် ရှိသူများ | အဆိုပြုတင်ပြသူ | စနစ်နည်းကုန်ကျစရိတ် | | စုစုပေါင်း |
|-------------|---------------------------------------|---------------------------|--|---------------------------|------------------------|---|------------|
| | | | | | စီမံကိန်းမှ ထည့်ဝင်မှု | အခြားထည့်ဝင်မှု (ခေါ်ပြုပါ) ထည့်ဝင်မှု အမည်/အဖွဲ့ | |
| ခေတီဒီး | ပွားစွန်း ကျောက်ကျောက် ရေ | L-၁၂၀၀' B-၁၂' H-၉' | ' ၃၄၅ | □ ကျား □ မ ✓ ကျား+မ | ၁၁၈၀၀၀၀ | ၂၀၀၀ | ၁၁၈၀၀၀၀ |
| ပင်စောင့် | ပွားစွန်းကျောက် ကျောက် | L-၁၃၃၀ B-၉' H-၉'' | ၅၃၄ | □ ကျား □ မ ✓ ကျား+မ | ၁၁၄၀၀၀၀ | - | ၁၁၄၀၀၀၀ |
| ပင်းကြီး | ပွားစွန်းကျောက် ကျောက် | L-14၀၀' B-1၀' H-၉'' | ၁၉၁၄ | □ ကျား □ မ ✓ ကျား+မ | ၁၁၅၀၀၀၀ | ၃၈၅၀၀၀ | ၁၁၈၈၀၀၀ |
| ပဏ္ဍိတ | ပွားစွန်းကျောက် ကျောက် + ကျောက် | ၂၅၀၀'x၁၆'x၁၆' ၂၅'x၁၅' | ၅၆၁ | □ ကျား □ မ ✓ ကျား+မ | ၁၁၅၀၀၀၀ | ၃၄၀၀၀၀ | ၁၂၉၀၀၀၀ |
| ပဒိုကော | ပွားစွန်းကျောက် ကျောက် + ကျောက် | ၁၅၀၀'x၄'x၄' ၅'x၁၆'x၁၆' | ၄၄၃ | □ ကျား □ မ ✓ ကျား+မ | ၁၁၄၀၀၀၀ | - | ၁၁၄၀၀၀၀ |

ရာထူး - ကျေးရွာအုပ်စု စီမံကိန်းစာရင်းမှူး ဦးစိုး

အမည် လက်မှတ် ရက်စွဲ



၁၃။ အစည်းအဝေး မှတ်တမ်းများ

လူထုပဟိုပြုစီမံကိန်း
စစ်ကိုင်းတိုင်းဒေသကြီး၊ ပင်လည်ဘူးမြို့နယ်
ကျေးရွာအစည်းအဝေးမှတ်တမ်း

| | |
|---------------------------------|--|
| ကျေးရွာ |ပုလဲသာ..... |
| ကျေးရွာအုပ်စု |ပင်းကြီးမြို့..... |
| အစည်းအဝေးပြုလုပ်သည့်နေရာ |ဘုန်းကြီးကျောင်း၊ ခမ္ဘာရုံ..... |
| အစည်းအဝေးပြုလုပ်သည့်နေ့ရက် |၁၂.၁၂.၂၀၁၆..... |
| အစည်းအဝေးပြုလုပ်သည့်အကြောင်းအရာ |စာဖတ်ပညာ၊ စီမံကိန်းဖိတ်ခေါ်..... ပကာမ၊ ဘာကြိမ်..... |

.....စာဖတ်ပညာ၊ စီမံကိန်းဖိတ်ခေါ်..... ပကာမ၊ ဘာကြိမ်.....

အစည်းအဝေး တက်ရောက်သူဦးရေ ။ ။ ကျား (၄၂) ဦး မ (၂၀) ဦး = (၆၂) ဦး
ရည်ညွှန်းချက်။ ဆွေးနွေးချက်၊ ဆုံးဖြတ်ချက်၊ သဘောတူညီချက်၊ မှတ်တမ်းတင်သူ ပါဝင်ရမည်။

ရည်ညွှန်းချက်

- စီမံကိန်း ဘာကြိမ် ၅ ဖြင့် စက်ဝန်းအကြောင်း ဖြစ်ပွားမှု ပြုလုပ်ရန်အတွက် လုပ်ငန်းများ ပြုလုပ်ရန်
- စာဖတ်ပညာ စီမံကိန်းအား ဖြစ်ပွားမှု ပြုလုပ်ရန် ဖွဲ့စည်းတင်ပြခြင်းရန်

ဆွေးနွေးချက်

- စာဖတ်ပညာ၊ စီမံကိန်းအား ပြုလုပ်ရန်အတွက် လုပ်ငန်းများ ပြုလုပ်ရန် ဖွဲ့စည်းတင်ပြခြင်း
- ဖြစ်ပွားမှု ပြုလုပ်ရန်အတွက် စာဖတ်ပညာ၊ စီမံကိန်းအား ပြုလုပ်ရန် ဖွဲ့စည်းတင်ပြခြင်း
- စာဖတ်ပညာ၊ စီမံကိန်းအား ပြုလုပ်ရန်အတွက် လုပ်ငန်းများ ပြုလုပ်ရန် ဖွဲ့စည်းတင်ပြခြင်း
- ဖြစ်ပွားမှု ပြုလုပ်ရန်အတွက် စာဖတ်ပညာ၊ စီမံကိန်းအား ပြုလုပ်ရန် ဖွဲ့စည်းတင်ပြခြင်း
- စာဖတ်ပညာ၊ စီမံကိန်းအား ပြုလုပ်ရန်အတွက် လုပ်ငန်းများ ပြုလုပ်ရန် ဖွဲ့စည်းတင်ပြခြင်း
- ဖြစ်ပွားမှု ပြုလုပ်ရန်အတွက် စာဖတ်ပညာ၊ စီမံကိန်းအား ပြုလုပ်ရန် ဖွဲ့စည်းတင်ပြခြင်း
- စာဖတ်ပညာ၊ စီမံကိန်းအား ပြုလုပ်ရန်အတွက် လုပ်ငန်းများ ပြုလုပ်ရန် ဖွဲ့စည်းတင်ပြခြင်း
- ဖြစ်ပွားမှု ပြုလုပ်ရန်အတွက် စာဖတ်ပညာ၊ စီမံကိန်းအား ပြုလုပ်ရန် ဖွဲ့စည်းတင်ပြခြင်း
- စာဖတ်ပညာ၊ စီမံကိန်းအား ပြုလုပ်ရန်အတွက် လုပ်ငန်းများ ပြုလုပ်ရန် ဖွဲ့စည်းတင်ပြခြင်း
- ဖြစ်ပွားမှု ပြုလုပ်ရန်အတွက် စာဖတ်ပညာ၊ စီမံကိန်းအား ပြုလုပ်ရန် ဖွဲ့စည်းတင်ပြခြင်း



- စီမံကိန်း၊ ဝန်ထမ်း၊ စာရင်းကြီး (၆) ခု ဖြင့် ဖွဲ့စည်းထားပြီး (၁၄) ဆင့် အကြောင်း၊ ရှင်းလင်းရေး၊ မြေ၊
- အဖွဲ့အစည်း ဖွဲ့စည်းပုံ၊ ဝန်ထမ်းများ၊ များသော ဖွဲ့စည်းခြင်း -
- PRA Tools များကို ကျွဲကျွတ် လေ့လာနိုင်ရန်နှင့် လူပေါင်း ဝါဝင် ဆောင်ရွက်ခြင်း၊ PRA Tools မှ
- ဆွဲနည်းခြင်း ဖွဲ့စည်းဆိုင်ခြင်း များသော ပြုလုပ် ဖွဲ့စည်းခြင်း -
- ကျွဲကျွတ် လေ့လာမှု ဆောင်ရွက် ဝန်ထမ်း အား ပေးပို့ခြင်း -

ဆုံးဖြတ်ချက်

- ကျွဲကျွတ် လေ့လာမှု ဆောင်ရွက်ရန် ဝန်ထမ်း အား အများသဘော ဂရုပြုခြင်း ဖြစ်စေရန် ဆုံးဖြတ်ခြင်း
- ရောက်ခြင်း -
- PRA Tools ကျွဲကျွတ် လေ့လာမှု များ ပေါင်း ဝါဝင်ရေး ဆွဲခြားခြင်း -
- သဘာဝ ပတ်ဝန်းကျင် အကျယ် အမြား ဖွဲ့စည်းမှု မှု အကျယ် အမြား များကိုလည်း သိရှိနိုင်ရန် ကြိုးပမ်း
- လုပ်ငန်း / ဖြစ်တိုးမှု အစီအစဉ် များ အကျယ်အဝန်း ကြိုတင်ရေး ဆွဲ ဝေး ကြား -

သဘောတူညီချက်

- ဆောင်ရွက်ရန် ဆုံးဖြတ်ရာတွင် အများသဘောဖြင့် ဆုံးဖြတ်ရန် သဖြင့် မိမိတို့အကျိုးအမြတ်အတွက် ဆောင်ရွက်ရန် ကြိုးပမ်း
- PRA Tools ကိုလည်း ကျွဲကျွတ် လေ့လာမှု ဖြစ်စေရန် ကြိုးပမ်းသဘောတူညီခြင်း
- စီမံကိန်း၊ ဝန်ထမ်းနှင့် အဆောင်အယောင် အကျယ်အဝန်း အကျယ်အဝန်း များ ပေါင်း ဝါဝင် ဆောင်ရွက် ရှား ကြား -

(မှတ်တမ်းစာ)
 မောင်
 ဦးကျော်စိုးဝင်း
 (ဆောင်ရွက်ရန်)



လူထုဝဟိုပြုစီမံကိန်း
စစ်ကိုင်းတိုင်းဒေသကြီး၊ ပင်လည်ဘူးမြို့နယ်
ကျေးရွာအစည်းအဝေးမှတ်တမ်း

ကျေးရွာ ပရူသာ
 ကျေးရွာအုပ်စု ပင်းကြိုင်
 အစည်းအဝေးပြုလုပ်သည့်နေရာ ကုန်းကြိုးကျောင်းရွာ
 အစည်းအဝေးပြုလုပ်သည့်နေ့ရက် ၁၃. ၁၂. ၂၀၁၆
 အစည်းအဝေးပြုလုပ်သည့်အကြောင်းအရာ ကက်မက်မြို့နယ်၊ ခြင်းဒုဗ္ဗိစိမ့်ကိန်း
 ..လုပ်ငန်းကြံရွယ်ချက်.....

အစည်းအဝေး တက်ရောက်သူဦးရေ ။ ။ ကျား (၂၉) ဦး မ (၅၅) ဦး = (၈၄) ဦး
 ရည်ညွှန်းချက်၊ ဆွေးနွေးချက်၊ ဆုံးဖြတ်ချက်၊ သဘောတူညီချက်၊ မှတ်တမ်းတင်သူ ပါဝင်ရမည်။

ညွှန်ကြားချက်

- ကော်မတီဝင်များကို ဗွန်ကန်စွာ ရွေးချယ်တင်မြှောက်ရန်။
- လုပ်ငန်းစဉ် ဆွေးနွေးရာတွင် လိုက်နာမှုနှင့် လိုက်နာမှုရှိသော လုပ်ငန်းစဉ်ကို ရွေးချယ်ထားရန်။

ဆွေးနွေးချက်

- ကျေးရွာများမှ ဖွဲ့စည်းထားသော ကော်မတီဝင်များနှင့် ကော်မတီဝင်များကို တာဝန်ပေးရန် ဆွေးနွေးခြင်း။
- ဒုတိယ ဒီပဲနီတန်းမှ တာဝန်ပေးရန် ဆွေးနွေးခြင်း။
- ကျေးရွာများမှ ဖွဲ့စည်းထားသော ကော်မတီဝင်များကို အကဲဖြတ်တာဝန်ပေးရန် ဆွေးနွေးခြင်း။
- ကျေးရွာမှ ဖွဲ့စည်းထားသော ကော်မတီဝင်များနှင့် ကော်မတီဝင်များ တွင် ခြားနားမှုများ (၁) နှစ် ဖြစ် မညီသာ-အောက်ရှိ ရွာများအားဖြင့် KGA ကျေးရွာ ဆောင် ကို ဆောင်ရွက်ပေးရန် ဆွေးနွေးခြင်းဖြစ်ပါသည်။
- ရေထူထွက် စိမ့်ကိန်းစကောင့်တွင် ခြားနားမှုများနှင့် ဆက်လက်ရွေးချယ်မှုများ မည်ဖြစ်သည်။
- ကျေးရွာမှ ဖွဲ့စည်းထားသော ကော်မတီဝင်များနှင့် ကော်မတီဝင်များ တွင် ကော်မတီဝင်များနှင့် ကော်မတီဝင်များ တွင် ဆွေးနွေးခြင်း။



၁၄။ ကျေးရွာဖွံ့ဖြိုးရေးစီမံချက်အရည်အသွေးထိန်းချုပ်မှု (Checklist for VDP)

| | | | |
|---------------|---------|-------------------|-------------------------------|
| ထိန်းချုပ်သူ- | ရက်စွဲ- | ရွာ- မြို့နယ်- | VDP ရက်စွဲ- ကျေးရွာအုပ်စု- |
|---------------|---------|-------------------|-------------------------------|

(၁) VDP စာရွက်စာတမ်းပြီးဆုံးမှုကို စစ်ဆေးပါ။ (OM အရ)

- မျက်နှာဖုံး (အဖုံး)
- မာတိကာ
- ကျေးရွာအခြေခံ Data
- PSA အကျဉ်းချုပ်နှင့် PRA လုပ်ငန်းစဉ်
- အမျိုးသား/အမျိုးသမီးအဖွဲ့များ၏ အခက်အခဲများ
- ကျေးရွာမျှော်မှန်းချက် (ဆွေးနွေးချက်ရလဒ်)
- အမျိုးသား/အမျိုးသမီးအဖွဲ့များသဘောတူထားသည့် နောင်လေးနှစ်အတွက် ဦးစားပေးလုပ်ငန်းများစာရင်း (အခြေခံအဆောက်အအုံ၊ အသက်မွေးမှု၊ ပညာရေး၊ လူမှုရေးထိန်းသိမ်းမှု....)

နောက်ဆက်တွဲများ-

- လူမှုရေးအကဲဖြတ်မှု စာရွက်စာတမ်းခါတ်ပုံနှင့် PRA လုပ်ငန်းစဉ် (ဖြစ်နိုင်လျှင်)၊ မြေပုံများ ပါရမည်၊ စည်းစိမ်ပိုင်ဆိုင်မှုအဆင့်၊ venn ပုံ...
- ကျေးရွာစီမံကိန်းရေးဆွဲရေးအစည်းအဝေးမိတ္တူ
- ကျေးရွာ၏အချက်အလက် (PC 1 ပုံစံ)
- ကျေးရွာမျှော်မှန်းချက်

(၂) လူမှုရေးအကဲဖြတ်မှုအရည်အသွေးနှင့် VDP စစ်ဆေးပါ။

- VDP တွင်ပါဝင်သောဦးရေ (အမျိုးသား/အမျိုးသမီး)-
- လူမှုရေးအကဲဖြတ်မှုအရည်အသွေးနှင့် VDP အတွက် ရက်ပေါင်း-
- PRA ပစ္စည်းများ အသုံးပြုသည့် အရေအတွက်-
- ပါဝင်သောဦးရေနှင့် လုပ်ငန်းများ မှတ်တမ်းတင်ခြင်း (အစည်းအဝေးမှတ်တမ်း၊ အဖွဲ့ခါတ်ပုံ၊ တိုင်းရင်းသားအနည်းစုနှင့် ထိခိုက်လွယ်သော အဖွဲ့များ)
 - အလွန်ကောင်း
 - ကောင်း
 - ညံ့
- လုပ်ငန်းများ မှတ်တမ်းတင်ခြင်းနှင့် အမျိုးသမီးအဖွဲ့အစည်းအဝေး၏ရလဒ် အားခွဲခြားပေးထားသလား။
 - ရှိ
 - မရှိ

○ စီမံကိန်းအရေအတွက် (အမျိုးသား/အမျိုးသမီးရွေးချယ်မှုအရေအတွက်)-

PRAနှင့်သက်ဆိုင်သောအခြား စီမံကိန်းအရေအတွက် (အမျိုးသား/အမျိုးသမီးရွေးချယ်မှုအရေအတွက်) -