

ပြည်ထောင်စုသမ္မတ မြန်မာနိုင်ငံတော် အစိုးရ  
စိုက်ပျိုးရေး၊ မွေးမြူရေးနှင့် ဆည်မြောင်းဝန်ကြီးဌာန  
ကျေးလက်ဒေသဖွံ့ဖြိုးတိုးတက်ရေး ဦးစီးဌာန  
ပင်လည်ဘူးမြို့နယ်



လူထုပဟိုပြုစီမံကိန်း  
National Community Driven Development Project  
(NCDDP)



ကျေးရွာဖွံ့ဖြိုးရေးအစီအစဉ်  
Village Development Plan (VDP)  
ကပ္ပန္နက်ကျေးရွာ၊ စင်လောင်အုပ်စု

၂၀၁၇ ခုနှစ်

ပင်လည်ဘူးမြို့



မာတိကာ

၁။ပင်လည်ဘူးမြို့နယ်မြေပုံ ..... 2

၂။စင်လောင်ကျေးရွာအုပ်စုမြေပုံ ..... 3

၃။ကျေးရွာအခြေခံအချက်အလက်များ..... 4

၄။လူထုပူးပေါင်းပါဝင်သောလူမှုဆန်းစစ်ခြင်းနှင့်အကဲဖြတ်ခြင်းလုပ်ငန်းစဉ် (PSA/PRA) အကျဉ်းချုပ်..... 5

၅။ကျေးရွာ၏လူမှုစီးပွားအဆင့်သတ်မှတ်ခြင်း။ (Wealth Ranking) ..... 7

၆။ရာသီခွင်ပြပြက္ခဒိန်နှင့်သုံးသပ်ချက်..... 8

၇.၁။ကျေးရွာလူမှုရေးပြမြေပုံနှင့်သုံးသပ်ချက် ..... 10

၇.၂။ကျေးရွာအရင်းအမြစ်ပြမြေပုံနှင့်သုံးသပ်ချက် ..... 12

၈.၁။အမျိုးသားများတင်ပြသောပြဿနာသစ်ပင်နှင့်ဖြေရှင်းနည်းလမ်း ..... 14

အကြောင်းအရင်းများ/ အခက်အခဲများ ..... **Error! Bookmark not defined.**

၈.၂။အမျိုးသမီးများတင်ပြသောပြဿနာသစ်ပင်နှင့်ဖြေရှင်းနည်းလမ်း ..... **Error! Bookmark not defined.**

၉။ဦးစားပေးအစီအစဉ်ပြဇယား (Matrix Ranking) ..... **Error! Bookmark not defined.**

၁၀။ပင်းပုံစံကိုသုံးပြု၍အဖွဲ့အစည်းများချိတ်ဆက်မှုနှင့်သုံးသပ်ချက် ..... 18

၁၁။အမျိုးသမီးကဏ္ဍအစည်းအဝေးမှတ်တမ်းနှင့်စစ်ဆေးရမည့်အချက်များ..... **Error! Bookmark not defined.**

၁၂။ပင့်ကူအိမ်ကွန်ယက်နှင့်သုံးသပ်ချက်..... 19

၁၃။ပြဿနာအခွင့်အရေး၊လက်ရှိအခြေအနေနှင့်ပြောင်းလဲမှုညွှန်းကိန်းနှင့်အနှစ်ချုပ် ..... **Error! Bookmark not defined.**

၁၄။ကျေးရွာမျှော်မှန်းချက်လေ့ကျင့်ခန်းမှရရှိလာသောရလဒ် ..... **Error! Bookmark not defined.**

၁၅။အုပ်စုဖွဲ့ဆွေးနွေးခြင်းမှတ်တမ်းခါတ်ပုံများ ..... 23

၁၆။ကျေးရွာအိမ်မက်ပြမြေပုံနှင့်သုံးသပ်ချက် ..... **Error! Bookmark not defined.**

၁၇။ကော်မတီများရွေးချယ်ခြင်းနှင့်ကျေးရွာဖွံ့ဖြိုးရေးအစီအစဉ်ဆောင်ရွက်မှုမှတ်တမ်းခါတ်ပုံများ .. **Error! Bookmark not defined.**

၁၈။ကော်မတီဝင်များစာရင်း ..... 27

၁၉။ VDP အရည်အသွေးထိန်းချုပ်မှု ..... 28

၂၀။ပုံစံ-၁။ကျေးရွာအချက်အလက်..... **Error! Bookmark not defined.**

၂၁။ပုံစံ-၂။ကျေးရွာဖွံ့ဖြိုးရေးဦးစားပေးအစီအစဉ်..... **Error! Bookmark not defined.**

၂၂။ပုံစံ-၄။ကျေးရွာဖွံ့ဖြိုးရေးစီမံကိန်းလုပ်ငန်းခွဲရွေးချယ်ခြင်းပုံစံ ..... **Error! Bookmark not defined.**

၂၃။ကဏ္ဍအလိုက်အခက်အခဲမှတ်တမ်း ..... **Error! Bookmark not defined.**

၂၄။အစည်းအဝေးမှတ်တမ်းများ..... **Error! Bookmark not defined.**



# ၁။ ပင်လည်ဘူးမြို့နယ် မြေပုံ

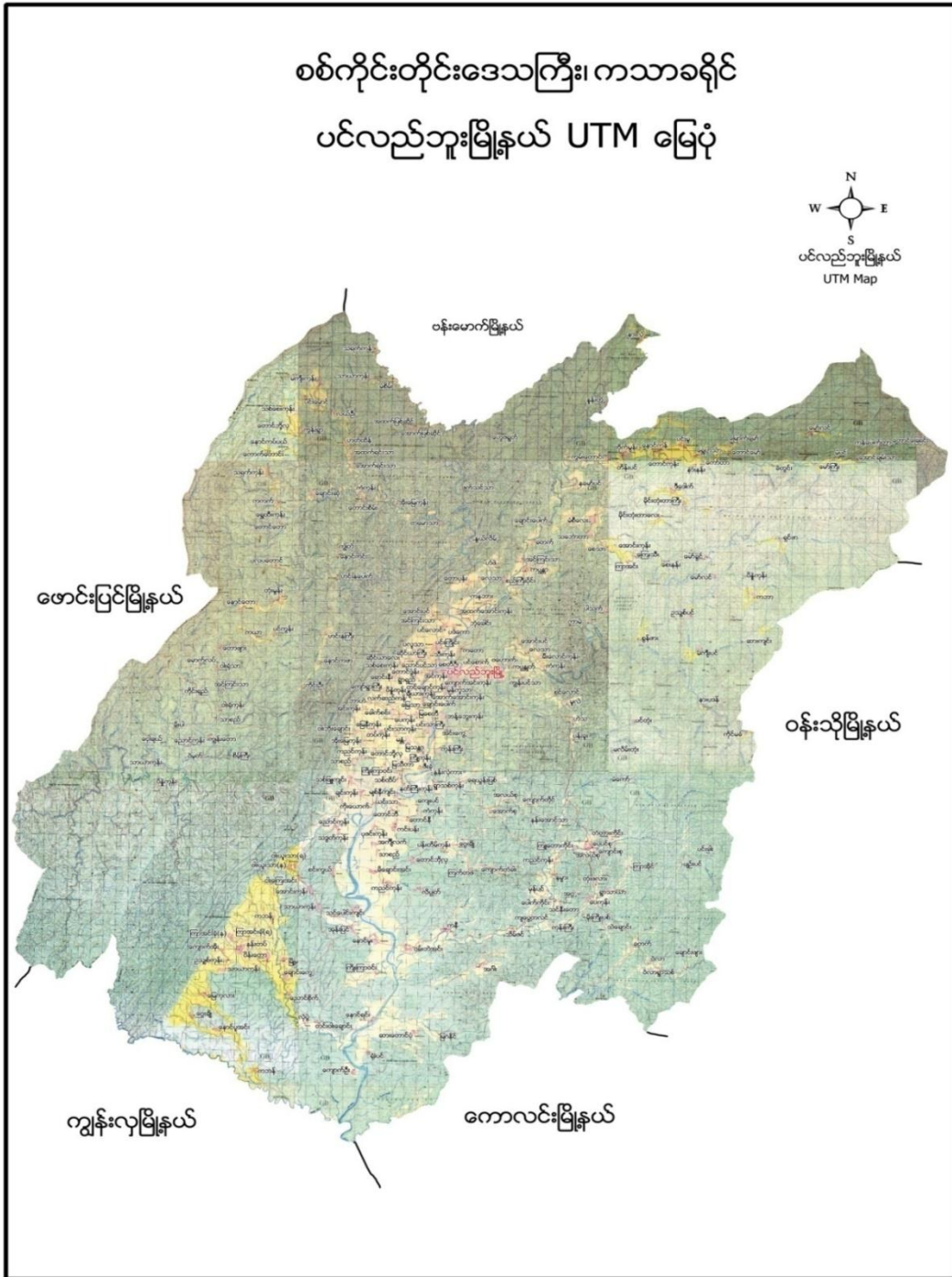





# စင်လောင်ကျေးရွာအုပ်စု

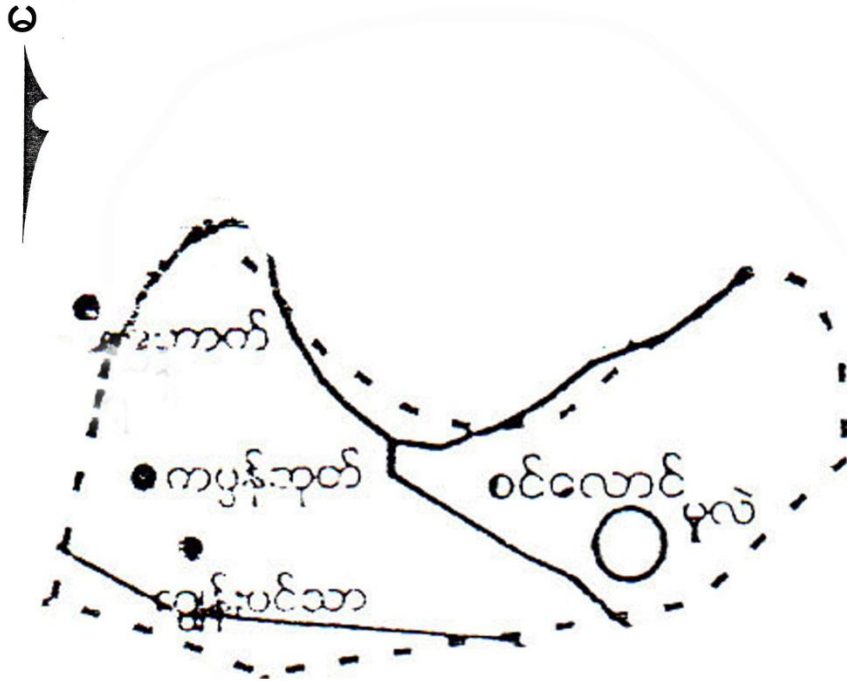

- ရည်ညွှန်းချက်
- ကျေးရွာအုပ်စု 
  - ကျေးရွာ 
  - ချောင်း 
  - ကားလမ်း 
  - အုပ်စုနယ်နိမိတ် 



**၃။ ကျေးရွာအခြေခံအချက်အလက်များ**

စင်လောင်ကျေးရွာအုပ်စုတွင် စင်လောင်ကျေးရွာ၊ မူလဲကျေးရွာ၊ ကျွန်းပင်သာကျေးရွာ၊ ကပုန္တုတ်ကျေးရွာများပါဝင်ပါသည်။

**၁။ ကျေးရွာသမိုင်းအကျဉ်း**

ပင်လည်ဘူးမြို့၏ အရှေ့ဘက် ၄ မိုင်ခန့်အကွာတွင် ရှမ်း၊ကဒူးလူမျိုးများနေထိုင်ခဲ့သော အိမ်ခြေနည်းပါးသည့် ရွာတစ်ရွာရှိခဲ့သည်။ ရွာအမည်မှာ သတ်သတ်မှတ်မှတ် မရှိခဲ့ပါ။ ထိုရွာသူရွာသားများသည် လယ်ယာကိုင်ကျွန်းလုပ်ငန်းများကို လုပ်ကိုင်စားသောက် အသက်မွေးဝမ်းကြောင်းပြုခဲ့ကြသည်။ ထိုရွာလေး၏ အရှေ့မြောက်ထောင့်အရပ်တွင် ရှမ်းကဒူးအခေါ် ဗန်တော၊ မြန်မာအခေါ် စရစ်တော့ကြီး ရှိခဲ့သည်။ ထိုစရစ်တော့ကြီးသည် မိုးသဲထန်စွာရွာသွန်းမှုကြောင့် ရက်အနည်းငယ်အကြာ နစ်မြတ်၍ပုတ်သွားခြင်းကို အကြောင်းပြု၍ ကပုန္တုတ်ရွာဟု ခေါ်တွင်ခဲ့သည်။

**၂။ လူနည်းစုလူမျိုးစုအိမ်ထောင်စု**

အမျိုးအစား	အိမ်ထောင်စု	ကျား	မ	စုစုပေါင်း
မရှိ	-	-	-	-

**၃။ ထိခိုက်လွယ်အုပ်စု**

ထိခိုက်လွယ်အုပ်စု	အိမ်ထောင်စု	ကျား	မ	စုစုပေါင်း
သက်ကြီး	၁၁	၆	၅	၁၁
မြေယာမဲ့	၁၁	၆	၅	၁၁
မသန်စွမ်း	၂	-	၂	၂

**၄။ အဓိကစီးပွားရေးလုပ်ငန်းများ**

စိုက်ပျိုးရေး	မွေးမြူရေး	အသေးစားစီးပွားရေး	အခြား
စပါး	ကြက်(တပိုင်တနိုင်)	အိမ်ဈေးဆိုင်	
မြေပဲ	ဝက်(တပိုင်တနိုင်)		
နမ်း	ကျွဲ(တပိုင်တနိုင်)		
	နွား(တပိုင်တနိုင်)		



**၅။ ကျေးရွာအတွင်းအဓိက ပိုင်ဆိုင်မှုများ**

ကျေးရွာပိုင်ဆိုင်မှုများ	စိုက်ပျိုးမြေ	စားကျက်မြေ	သစ်တောမြေ	သဲ/ကျောက်ရရှိမှု	ရေတွင်း/ရေကန်	စက်ရေတွင်း
အရေအတွက်	၂၃၄ဧက	၃၀ဧက	၅၀-ဧက	ရှိ	၄/-	၀
ကျေးရွာပိုင်ဆိုင်မှုများ	ကား	ထော်လာဂျီ	စပါးကြိတ်စက်	ခြွေလှေ့စက်	အသေးစားဆည်	ဈေးဆိုင်
အရေအတွက်	၀	၀	၀	၀	၀	၃

**၆။ ကျေးရွာအတွင်းအခြားပိုင်ဆိုင်မှုများ**

ကျေးရွာပိုင်ဆိုင်မှုများ	ရေတင်စက်	လယ်ထွန်စက်	ထွန်ထယ်	ကျွဲ	နွား
အရေအတွက်	၁၄	၅	၅၀	၄၁	၁၇၇
ကျေးရွာပိုင်ဆိုင်မှုများ	ဝက်	ဆိုင်ကယ်	ကျွမ်းကျင်လုပ်သား	လုပ်သား	
အရေအတွက်	၃၀	၂၈	၂	၁၀	

**၄။ လူထုပူးပေါင်းပါဝင်သော လူမှုဆန်းစစ်ခြင်း နှင့် အကဲဖြတ်ခြင်း လုပ်ငန်းစဉ် (PSA/PRA) အကျဉ်းချုပ်**

စဉ်	အကြောင်းအရာ	ရက်စွဲ	ဦးတည်အုပ်စု	တက်ရောက်သူ			အဓိက ဆွေးနွေးချက်များ
				ကျား	မ	ပေါင်း	
၁	လူမှုစီးပွားအဆင့် သတ်မှတ်ခြင်း (Wealth Ranking)	၂၆-၁၂-၂၀၁၇	ချမ်းသာ၊ အလယ် အလတ်၊ နွမ်းပါး၊ အလွန်နွမ်းပါးအုပ်စုများ	၃၃	၃၄	၆၇	ကျေးရွာလူမှုစီးပွားအုပ်စုများခွဲခြားသတ်မှတ်နိုင်ရေးအတွက် အခြေခံစံနှုန်းများ သတ်မှတ်ခြင်း၊ ကျေးရွာသားများနှင့် အများသဘောတူ ခွဲခြားသတ်မှတ်ခြင်း
၂	ရာသီခွင်ပြပြက္ခဒိန် (Seasonal Calendar)	၂၆-၁၂-၂၀၁၇	ကော်မတီဝင်၊ အမျိုးသမီး၊ အမျိုးသားများ	၅	၉	၁၄	ရာသီဥတု၊ စိုက်ပျိုးသီးနှံများ၊ လယ်ယာလုပ်ငန်းများ၊ နေ့စားလုပ်ငန်းများ၊ မွေးမြူရေးလုပ်ငန်းများ၊ ဝမ်းစာဖူလုံမှု နှင့် ပွဲတော်များ



၃	ကျေးရွာလူမှုရေးပြ၊ သယံဇာတပြမြေပုံ (Social Map/Resource Map)	၂၉-၁၂-၂၀၁၇	ရပ်မိရပ်ဖ၊ ကော်မတီဝင်များ	၂	၁၂	၁၄	အိမ်အမျိုးအစားများ၊ အခြေခံအဆောက်အဦးများ၊လမ်း ပန်းဆက်သွယ်ရေးအခြေအနေ လယ်ယာမြေများ၊ မြစ်ချောင်းများ၊ ရေတွင်း ရေကန်များ၊သစ်တောများ
၄	ပြဿနာသစ်ပင် (Problem Tree)	၂၉-၁၂-၂၀၁၇	အမျိုးသားများကော် မတီဝင်များ	၅	-	၅	ဆွေးနွေးထားသော အခြေခံအဆောက်အဦး များနှင့် သက်မွေးဝမ်းကျောင်းလုပ်ငန်းမျ ား၊ကျန်းမာရေး၊ပညာရေး။
၅	ပြဿနာသစ်ပင် ( Problem Tree)	၂၉-၁၂-၂၀၁၇	အမျိုးသမီးများ	-	၆	၆	ဆွေးနွေးထားသော အခြေခံအဆောက်အဦး များနှင့် သက်မွေးဝမ်းကျောင်းလုပ်ငန်းမျ ား
၆	ကျေးရွာ၏ (၅)နှစ်စာ ဦးစားပေးအစီအစဉ် ပြ ဇယား(Metric Ranking)	၂၉-၁၂-၂၀၁၇	အမျိုးသားအုပ်စု၊ အမျိုးသမီးအုပ်စု၊ လူငယ်အုပ်စု၊ရပ်မိ ရပ်ဖအုပ်စု	၃၂	၃၅	၆၇	အကျိုးပြုဦးရေ၊ အကျိုးခံစားခွင့် နှင့် အဓိက လိုအပ်ချက်များပေါ် မူတည်၍ ဆုံးဖြတ်သည်။
၇	အဖွဲ့အစည်းချိတ် ဆက်ပုံ (Venn Diagram)	၂၈-၁၂-၂၀၁၇	ကျေးရွာအုပ်ချုပ်ရေး အဖွဲ့၊ကျေးရွာစီ/ ထောက်အဖွဲ့	၅	၆	၁၁	ကျေးရွာတွင်းရှိ အဖွဲ့အစည်းများနှင့် မည်သို့သောလုပ်ငန်းများအတွက် မည်သည့်အဖွဲ့များချိတ်ဆက်လုပ် ကိုင်မှု
၈	ပင့်ကူအိမ် ကွန်ယက် (Spider Web)	၂၈-၁၂-၂၀၁၇	အမျိုးသားများ နှင့် အမျိုးသမီးများ	၈	၁၀	၁၈	အမျိုးသားများ နှင့် အမျိုးသမီးများ တန်းတူအခွင့်အရေး ရရှိမှု နှင့် မရရှိသည့် အကြောင်းအရင်းများ
၉	ပြဿနာ၊အခွင့်အရေး၊ လက်ရှိအခြေအနေနှင့် ပြောင်းလဲမှုညွှန်းကိန်း	၂၉-၁၂-၂၀၁၇	ကျေးရွာစီ/ထောက်အဖွဲ့၊ ကျေးရွာလူထု	၈	၈	၁၆	ပြဿနာ၊အခွင့်အရေး၊လက်ရှိအ ခြေအနေ ကိုသိရှိရန် နှင့် ပြောင်းလဲနိုင်သည်ပုံစံများ
၁၀	ကျေးရွာအိမ်မက်ပြ မြေပုံ (Dream Map)	၂၉-၁၂- ၂၀၁၇	ကျေးရွာစီ/ထောက်အဖွဲ့၊ ကျေးရွာလူထု	၆	၄	၁၀	နောင်တစ်ချိန်တွင် ကျေးရွာတွင် ဖြစ်စေချင်သော/မြင်စေချင်သော အရာများ ထည့်သွင်းရေးဆွဲခြင်း



၅။ ကျေးရွာ၏လူမှုစီးပွားအဆင့်သတ်မှတ်ခြင်း။(Wealth Ranking)

အဆင့်	အခြေခံစံနှုန်းများ/ ညွှန်းကိန်းများ	အိမ်ထောင်စု	ရာခိုင်နှုန်း
ချမ်းသာ	အိမ်အခြေအနေ- သွပ်မိုး၊ပျဉ်ကာ မြေယာပိုင်ဆိုင်မှု- ၅ ဧကအထက် ကျွဲ၊ နွား- ၅ ကောင်အထက် အခြားပိုင်ဆိုင်မှု-လယ်ထွန်စက်၊ စပါးကြိတ်စက်၊ဆိုင်ကယ်၊ ချွေလှေစက်	၁၄	၃၁%
အလယ်အလတ်	အိမ်အခြေအနေ- သွပ်မိုး၊ပျဉ်ကာ၊ပျဉ်ခင်း မြေယာပိုင်ဆိုင်မှု- ၃ ဧကအထက် ကျွဲ၊ နွား- ၂ကောင် အခြားပိုင်ဆိုင်မှု- ဆိုင်ကယ်၊လှည်း	၃၈	၆၀%
နွမ်းပါး	အိမ်အခြေအနေ- သက်ကယ်မိုး၊ မြေယာပိုင်ဆိုင်မှု- ၁ဧကအထက် ကျွဲ၊ နွား- အခြားပိုင်ဆိုင်မှု-	၁၂	၁၉%
စုစုပေါင်း		၆၄	၁၀၀%







### ဆွေးနွေးချက်

ရာသီဥတု-တပေါင်းလမှ နယုန်လအထိ နွေရာသီဖြစ်ပါသည်။ ဝါဆိုလမှ တော်သလင်းလအထိ မိုးရာသီဖြစ်ပါသည်။ သီတင်းကျွတ်လမှ တပို့တွဲလအထိ ဆောင်းရာသီဖြစ်ပါသည်။

စိုက်ပျိုးရေး-တန်ခူးလမှတော်သလင်းလအထိ အာလူး၊ ငှက်ပျော၊ မြေပဲ၊ နှမ်း၊ ပန်းနှမ်းနှင့်တကွ အဓိကစိုက်ပျိုး သီးနှံဖြစ်သော စပါးကိုလည်း စိုက်ပျိုးပါသည်။ ဘူးသီးပင်ကိုလည်းစိုက်ပျိုးပါသည်။ တန်ဆောင်မုန်းလတွင် မြေပဲနတ်ကြာပါသည်။ နတ်တော်၊ပြာသို၊တပို့တွဲ၊တပေါင်း စသည့်လများတွင် စပါးရိတ်သိမ်းခြင်းများပြုလုပ်ကြ ပါသည်။ တနွေဝင်ငွေ ၁၀၀၀ကျပ်ရရှိပြီး တစ်လဝင်ငွေ ၃၀၀၀ကျပ် ၊ တစ်နှစ်ဝင်ငွေ ၃၆၀၀၀ကျပ်အထိရှိပြီး အကျိုးခံစားခွင့်အိမ်ထောင်စု (၆၄)စုရှိပါသည်။ နေ့စဉ်လုပ်ငန်းပုံမှန်မရှိသည့်အတွက် ဝင်ငွေနည်းပါးပါသည်။

### သုံးသပ်ချက်

မွေးမြူရေး-မွေးမြူရေးလုပ်ငန်းများကို ရာသီမရွေးလုပ်ကိုင်ကြပါသည်။ ကြက်၊ဝက်၊ကျွဲ၊နွားများကို တပိုင်တနိုင် မွေးမြူကြပါသည်။

နေ့စားလုပ်ငန်း-ဝါဆိုလ၊ဝါခေါင်လ၊တန်ဆောင်မုန်းလ၊ နတ်တော်လ စသည့်လများတွင် စပါးစိုက်ပျိုးခြင်း၊ စပါးရိတ်သိမ်းခြင်း၊ မြေပဲစိုက်၊ မြေပဲနတ်ခြင်း လုပ်ငန်းများရှိသည့်အတွက် ဝင်ငွေရရှိပါသည်။ ကျန်သောလများတွင် လုပ်ငန်းခွင်မရှိသည့်အတွက် ဝင်ငွေမရှိပါ။ တစ်နေ့ဝင်ငွေ ပျမ်းမျှအရ ၂၅၀၀ကျပ်၊ တစ်လဝင်ငွေ ၇၅၀၀ကျပ်၊ တစ်နေ့ဝင်ငွေ ၉၁၂၅၀ကျပ်အထိရှိပြီး အကျိုးခံစားခွင့်အိမ်ထောင်စု အရေအတွက် ၂၀စုရှိပါသည်။

သဘာဝဘေးအန္တရာယ်-မိုးဦးကျချိန်တွင် လေအနည်းငယ်တိုက်ခြင်းကြောင့် ဘေးအန္တရာယ်တော့ရှိသည်။ တော်သလင်းလတွင် မိုးများခြင်းကြောင့် စပါးခင်းများပျက်စီးခြင်းရှိသည်။

ဝမ်းစာဖူလုံမှု-ဝါဆိုလနှင့် ဝါခေါင်လ နှစ်လတွင်သာ ဝမ်းစာဖူလုံမှုအားနည်းပါသည်။ ကျန်လများတွင် ဝမ်းစာဖူလုံမှု အပြည့်ရှိပါသည်။

အလုပ်သမားရှားပါးမှု-ပြာသိုလ၊ တပို့တွဲလနှင့် တပေါင်းလများတွင် လုပ်သားရှားပါးမှုများရှိပါသည်။

ပွဲတော်များ-တန်ခူးလတွင် သင်္ကြန်ပွဲ၊ တော်သလင်းလတွင် မြသပိတ်ပွဲ၊ သီတင်းကျွတ်လတွင် မီးထွန်းပွဲနှင့် သက်ကြီးပူဇော်ပွဲ၊ တန်ဆောင်မုန်းလတွင် တန်ဆောင်တိုင်ပွဲ၊ တပို့တွဲလနှင့် တပေါင်းလများတွင် ရှင်ပြုပွဲများ ပြုလုပ်ကျင်းပပါသည်။





၃။ ကျေးရွာလူမှုရေးပြမြေပုံ နှင့် သုံးသပ်ချက်





**ဆွေးနွေးချက်**

လူနေထိုင်မှု ပုံစံ-စီပွားရေး အခြေအနေမှာ အလယ်အလတ် အဆင့်တွင် အများဆုံးရှိပါသည်။

လမ်းပန်းဆက်သွယ်ရေး-လမ်းပန်းဆက်သွယ်ရေးမှာ ကပ နှုတ်ကျေးရွာနှင့် ပင်စောက်ရွာချင်းဆက်လမ်း အကြားရှိချောင်းမှာ တံတားခိုင်ခံ့ခြင်းမရှိသည့်အတွက် မိုးတွင်းအခါ၌ သွားလာရေးခက်ခဲပါသည်။ ထိုတံတားကိုတည်ဆောက်ရန်အတွက် လျှာထားခြင်းလည်းရှိပါသည်။ ကျေးရွာလမ်းမှာ မိုးအခါတွင် ရေစီးကျခြင်းများကြောင့် ရေတိုက်စားမှုများကြောင့်လမ်းများပျက်စီးမှုရှိပါသည်။

ကျန်းမာရေး-ကလေးမွေးဖွားခြင်းအတွက် ကျေးရွာတွင် အရပ်လက်သယ်ရှိပြီး အရံသားဖွားလည်းရှိပါသည်။ အရေးပေါ်လူနာများဆိုလျှင် ပင်လည်ဘူးမြို့နယ်ဆေးရုံသို့ သွားရောက်ဆေးကုသမှုခံယူရပါသည်။

**သုံးသပ်ချက်**

သောက်သုံးရေ-သောက်သုံးရေအနေဖြင့် လက်တူးတွင်း၊ပိုက်တွင်းများ ရှိခြင်းကြောင့်သောက်သုံးရေ လုံလောက်မှုရှိပါသည်။

အခြား-ကျေးရွာ၏အနီးတွင် ကျောက်မီးသွေး တူးဖော်ထုတ်လုပ်သော လုပ်ငန်းရှိပြီး ကျေးရွာသူ/သားများ ဝင်ရောက်လုပ်ကိုင်ကြခြင်းကြောင့် ဝင်ငွေရရှိပါသည်။





၄။ကျေးရွာအရင်းအမြစ်ပြမြေပုံနှင့်သုံးသပ်ချက်





**ဆွေးနွေးချက်**

ပတ်ဝန်းကျင်ရှိအရင်းအမြစ်များ-ပတ်ဝန်းကျင်ရှိသစ်တောများမှ ထင်းထုတ်ယူသုံးစွဲနိုင်ပါသည်။  
ရွာ၏အနောက် ဘက်တွင် နန်းမားချောင်းရှိ၍ စိုက်ပျိုးရေးအတွက် လုံလောက်မှုရှိပါသည်။  
ကျေးရွာ၏မြောက်ဘက်နှင့် တောင်ဘက်တွင် တောင်ကုန်းတောင်တန်းများရှိသည်။ အဓိကအနေဖြင့်  
စပါးကိုစိုက်ပျိုးပြီး ကျေးရွာ၏ ပတ်ဝန်းကျင်တွင် လယ်ကွင်းများနှင့် ဝန်းရံလျက်ရှိပါသည်။

**သုံးသပ်ချက်**

စီးပွားရေးလုပ်ကိုင်စားသောက်ရသောအရင်းအမြစ်-လယ်ယာ၊ကိုင်း၊ ကျွန်းမြေများရှိ၍ စပါး၊ပဲ အမျိုးမျိုး၊ နှမ်း၊  
နေကြာနှင့် မုန့်ညင်း သီးနှံမျိုးစုံကို လုပ်ကိုင်စားသောက်ကြပါသည်။ စားကျက်မြေများရှိ၍ ကျွဲ၊နွားများကို တပိုင်  
တနိုင်မွေးမြူကြပါသည်။

အရင်းအမြစ်နှင့်ဆက်စပ်သောပြဿနာများ-ကျေးရွာ၏အနောက်ဘက်တွင်ရှိသော နန်းမားချောင်းမှ  
စိုက်ပျိုးရေးအတွက် လုံလောက်မှုရှိသောကြောင့် သီးနှံအထွက်ကောင်းပါသည်။ တစ်ခါတစ်ရံ  
ရေးကြီးခြင်းကြောင့် ပျက်စီးမှုလည်းရှိပါသည်။







### ဆွေးနွေးချက်

လူမှုရေး၊ စီးပွားရေး နှောင့်နှေးခြင်း

စာကြည့်တိုက် မရှိခြင်းကြောင့်ကျေးရွာတွင်းရှိ ကျေးရွာသားများနှင့်လူငယ်၊လူရွယ်များအသိပညာ ဗဟုသုတ လူငယ်များလမ်း ၏မှားရောက်ကြခြင်း များတွေ့ကြုံပြီး ကျေးရွာဖွံ့ဖြိုးမှု နောက်ကျစေပါသည်။

### သုံးသပ်ချက်

ကလေးများ ကျန်းမာရေး ထိခိုက်မှုရှိခြင်း။

ကလေးများအတွက်နေရာလုံလောက်မှုမရှိခြင်း၊ ရာသီဥတုဒဏ်ခံရခြင်း

သွားလာရေးခက်ခဲခြင်း၊ စီးပွားရေးလူမှုရေး နိမ့်ပါးခြင်း

စိုက်ပျိုးရေးနည်းပညာများမသိခြင်း၊ အိမ်တွင်းမှုအတတ်ပညာများ၊ မွေးမြူရေးလုပ်ငန်းများမရှိခြင်းကြောင့် စီး

ဝင်ငွေနည်းပါးခြင်းများကြုံတွေ့နိုင်ပါ သည်။





၉။ ဦးစားပေးအစီအစဉ်ပြဇယား

ကပ္ပန္နက်ကျေးရွာ၏ ဦးစားပေး အစီအစဉ် တွေ့ရှိရခြင်း ဇယား

စဉ်	အကဲအမှတ်ဇယား	၁	၂	၃	၄	၅	ရမှတ်	အဆင့်	ခံမြင့်ကျင့်ကျင့်
၁	ရွာတွင်းရေမြောင်း	+	၂	၁	၁	၁	၃	၂	
၂	ကျေးရွာခန်းမ	+	+	၂	၂	၂	၄	၁	
၃	၂၆၂ ကျောင်းဆောင်			+	+	+	၄	၅	၅
၄	စာသင်ကျောင်းဝင်းခြံ					+	၅	၂	၄
၅	ရွာတွင်းကျောင်းအောက်ရေ					+	၂	၂	၃



### ဆွေးနွေးချက်

စီမံကိန်းပထမနှစ်တွင် စာသင်ကျောင်းပြုပြင် (သွပ်မိုးလှဲခြင်း)ကို ရံပုံငွေ (၅၀၀၀၀၀၀) ကျပ်ဖြင့် လုပ်ငန်းဆောင်ရွက်ပြီးစီးခဲ့ပါသည်။

စီမံကိန်းဒုတိယနှစ်တွင်စင်လောင်အုပ်စုအတွင်း ၄ ရွာ ရှိရာ စီမံကိန်းလုပ်ငန်းခွဲ အသုံးပြုငွေ လိုအပ်ချက် အရ ကျေးရွာ အားလုံး က လုပ်ငန်းမဆောင်ရွက်ပဲ ၂ ရွာ တစ်လှည့်စီ ဆောင်ရွက် ရသဖြင့် ယခု လက်ရှိ ဒုတိယ နှစ်တွင် အလှည့်ကျ ကျေးရွာအဝင် အုတ်စီရေမြောင်း စာကြည့်တိုက်ကို တည်ဆောက်ခဲ့ခြင်းဖြစ်သည်။

စီမံကိန်းတတိယနှစ်တွင် ကျန်သော ကျေးရွာ ၂ ရွာမှ ဆက်လက် ဆောင်ရွက် ရမည်။

စီမံကိန်းစတုတ္ထနှစ်တွင် ကျေးရွာလေးရွာမှ လုပ်ငန်းခွဲများအတွက် ရန်ပုံငွေခွဲဝေရရှိမှုပေါ်မူတည်ပြီး လုပ်ငန်းများ ဆောင်ရွက်ရန် အုပ်စုအစည်းအဝေးမှတ်တမ်းအရ အများသဘောတူ ဆုံးဖြတ်ခဲ့ပါသည်။

ကပ္ပန္နက်ကျေးရွာသည် စီမံကိန်း စတုတ္ထနှစ်စာ သင်ကျောင်းအိမ်သာ တံတားပြုပြင် မူကြိုကျောင်း စာသည့် လုပ်ငန်းများထဲမှ ဆက်လက် လုပ်ငန်းဆောင်ရွက် သွားမည်ဖြစ်ပါသည်။

### သုံးသပ်ချက်

တတိယနှစ်တွင် ကျေးရွာမှ တောင်းဆို ထားသော လုပ်ငန်းများမှာ

- ရွာတွင်းရေမြောင်း
- ကျေးရွာခန်းမ
- KG ကျောင်းဆောင်
- စာသင်ကျောင်းဝင်းခြံ
- ကျောက်ချောလမ်း တို့ဖြစ်ပါသည်။





### ဆွေးနွေးချက်

ကျေးရွာအတွင်းအဖွဲ့အစည်းများမှာ ဘာသာရေး၊ သာသနာရေး၊ လူမှုရေး၊ အုပ်ချုပ်ရေး၊ ပညာရေး၊ တိကု၊ မေ့စကြော၊ ကြက်ခြေနီ အဖွဲ့၊ အရံသားဖွား အဖွဲ့၊ မီးသတ်အဖွဲ့၊ အမျိုးသမီး အမျိုးသား အဖွဲ့၊ အမျိုးသမီး အမျိုးသား ချေးငွေအဖွဲ့ မိခင်နှင့် ကလေး စောင့်ရှောက်ရေး အဖွဲ့၊ ကျေးရွာစီထောက်အဖွဲ့များ ရှိကြပြီး ထိုအဖွဲ့ များသည် ကျေးရွာဖွံ့ဖြိုးရေးလုပ်ငန်းများကို ချိတ်ဆက်ဆောင်ရွက်ကြပါသည်။

### သုံးသပ်ချက်

အထွေထွေအုပ်ချုပ်ရေးအဖွဲ့၊ သစ်တောဌာန၊ နာရေးကူညီမှု၊ မြို့နယ် ရဲစခန်း၊ မြို့နယ်မီးသတ်၊ လ.ဝ.က ၊ စိုက်ပျိုးရေး ၊ လူထုဗဟိုပြု စီမံကိန်း အဖွဲ့အစည်း၊ မြို့နယ် ကျန်းမာရေးဌာန စသည်အဖွဲ့များသည် ကျေးရွာနှင့် အနည်းငယ် ထိစပ်မှုရှိပြီး ပံ့ ပိုးမှု ပေးရန်လိုအပ်သည်။ ဌာနဆိုင်ရာများနှင့် ကဏ္ဍအလိုက် ချိတ်ဆက် ဆောင်ရွက်မှုအတွက် အကူအညီ တောင်းခံမှုများမှာ အခြား သော ကျေးရွာများထက် ပိုမို ကောင်း မွန်ပါသည်။





၉။ ပင့်ကူအိမ်ကွန်ယက် နှင့် သုံးသပ်ချက်

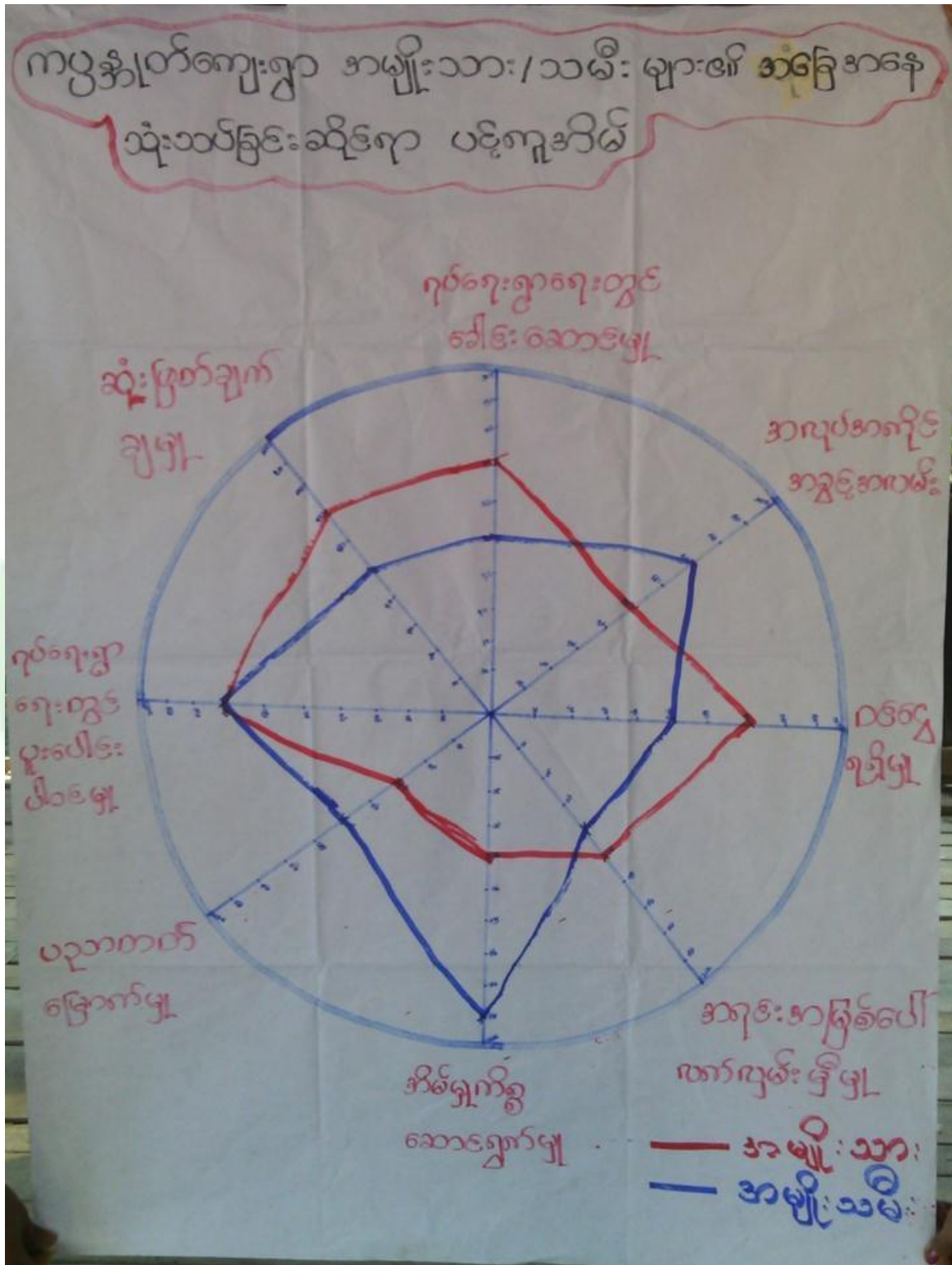



### ဆွေးနွေးချက်

ရပ်ရေးရွာရေးတွင်ပူးပေါင်းပါဝင်မှု တွင် အမျိုးသားများထက် အမျိုးသမီးများက ပိုမိုပါဝင်နေကြောင်း တွေ့ရှိရပါသည်။အမျိုးသမီးများက အဆင့်(၁၀)ရှိပြီး အမျိုးသားများကအဆင့် (၇) ရှိပါသည်။ အမျိုးသားများက အပြင်ထွက်ပြီးစီးပွားရှာနေခြင်းကြောင့် ဖြစ်ပါသည်။

- အမျိုးသားများ၏ ဝင်ငွေရရှိမှုမှာ အမျိုးသမီးများထက် သာလွန်သည်ကို တွေ့ရှိရပါသည်။ အမျိုးသမီးက တပိုင်တနိုင် ဟင်းသီးဟင်းရွက်များ ရောင်းချခြင်းဖြင့် ဝင်ငွေရရှိပါသည်။ အမျိုးသား များက ကျေးရွာ ပြင်ပ သို့ထွက် ကာ စီးပွားရှာဖွေလုပ်ကိုင်သောကြောင့် ဝင်ငွေပိုမို ရရှိခြင်း ဖြစ်ပါသည်။
- အမျိုးသမီးများက အိမ်မှကိစ္စများ ဆောင်ရွက်နေသည့်အတွက် အမျိုးသားများက ဝင်ငွေ ပိုမို ရရှိနေခြင်းဖြစ်ပါသည်။
- ပညာသင်ကြားခွင့်နှင့်ပညာတတ်မြောက်မှုတွင်
- ပညာတတ်မြောက်မှုတွင် ကွာ ဟ မှ ရှိပါသည်။ တန်းတူဖြစ်ရန်လိုအပ်ပါသည်။ ကျေးရွာတွင် မူလတန်း ကျောင်း ရှိပြီး အခြေခံ ပညာရေးကို လက်လှမ်းမီသည့် အနေအထားရှိပါသည်။ အရင်းအမြစ်အပေါ်လက်လှမ်းမီမှု
- အရင်းပေါ် မှ ဝင်ငွေရရှိမှုတွင် အမျိုးသမီး အမျိုးသား ကွာ ဟ ချက်ရှိပါသည်။ အကြောင်းမှာ အမျိုးသမီးများ က ဟင်းသီးဟင်းရွက် ရောင်းချကာ ရရှိသော ဝင်သည် နည်းပါးပြီး အမျိုးသားများက ကျောက်မီးသွေး တူးဖော်သော လုပ်ငန်းများတွင် လုပ်ကိုင်ကာ ရရှိသော ဝင်ငွေက ပိုမို များပြားနေခြင်း ကြောင့်ဖြစ်ပါသည်။

### သုံးသပ်ချက်

- အမျိုးသမီး အမျိုးသား ပိုင်ဆိုင်မှုမှာ ကွာ ဟ ချက်မရှိသော်လည်း ပိုင်ဆိုင်မှုများတွင် အမျိုးသား ၏ အမည်များဖြင့်သာ ပိုင်ဆိုင်မှု ပြုကြပါသည်။ ရပ်ရေးရာတွင် ခေါင်းဆောင်မှု
- ရပ်ရေးရွာရေး ကိစ္စများတွင်အရေးပါမှုနှင့် ဆုံဖြတ်ချက်ချသည့်နေရာများတွင် အမျိုးသမီးများ၏ အဆင့်နေရာသည် အနည်းငယ်ကွာဟမှုရှိနေပြီးတန်းတူမှုမရရှိသေးပါ။ ထို့ကြောင့် အမျိုးသမီးများအားနေရာပေးမှုမှာ အစဉ်အလာအရအမျိုးသားများက နေရာယူထားပြီး အမျိုးသမီးများကလည်းနေရာယူတတ်ရန် နှင့် စွမ်းဆောင်ရည်ရှိရန် လိုအပ်နေပါသေးသည်။



၁၀။ အိမ်မက်မြေပုံနှင့်သုံးသပ်ချက်





### ဆွေးနွေးချက်

ကျေးရွာတွင် အိမ်ခြေပေါင်း ၆၄ အိမ် ရှိပြီး ကျေးရွာတွင် နေထိုင်သော အမျိုးသားဦးရေ ၁၇၂ ဦး အမျိုးသမီးဦးရေ ၂၁၆ ယောက် ရှိပြီး စည်းစည်းလုံးလုံး နေထိုင်ကြပါသည်။ ကျေးရွာတွင် ဘုန်းကြီးကျောင်း စာသင်ကျောင်း စာကြည့်တိုက် ကျေးရွာခန်းမ စာသင်ကျောင်းဝင်းခြံ အုတ်ရေမြောင်း မူကြိုကျောင်းများလည်းတည်ဆောက်ထားပါသည်။

### သုံးသပ်ချက်

ကျေးရွာတွင် ဆွေးနွေးထားသည့် ဆွေးနွေးချက် အတိုင်း ရှေ့လာမည့်နှစ်များတွင် စုံလင်စွာ တည်ရှိနေပြီး ဖြစ်နေရပါမည်။ ကျေးရွာမှ လုပ်ဆောင်ရန် ကျန်ရှိနေသော လုပ်ငန်းခွဲများ ကိုလည်း အောင်မြင်စွာ ဆက်လက်ဆောင်ရွက်သွားကြပါမည်။





၇။ ကော်မတီများ ရွေးချယ်ခြင်း



အမျိုးသားအုပ်စု၏ မှတ်တမ်းခါတ်ပုံ



အမျိုးသမီးအုပ်စု၏ မှတ်တမ်းခါတ်ပုံ





လူငယ်အုပ်စု၏ မှတ်တမ်းခါတ်ပုံ



ထိခိုက်လွယ်အုပ်စုများ၏ မှတ်တမ်းခါတ်ပုံ





စေတနာ့ဝန်ထမ်းများ ရွေးချယ်ခြင်း မှတ်တမ်းဓါတ်ပုံ



ကော်မတီရွေးချယ်ခြင်း မှတ်တမ်းဓါတ်ပုံ



၈။ ကော်မတီဝင်များစာရင်း

စဉ်	အမည်	ကျား-မ	ရာထူး
၁	ဦးသိန်းဝင်း	ကျား	ကျေးရွာစီမံကိန်းအထောက်အကူပြုကော်မတီ၊ ဥက္ကဋ္ဌ
၂	ဒေါ်ခင်မေစန်း	မ	ကျေးရွာစီမံကိန်းအထောက်အကူပြုကော်မတီ၊ ဥက္ကဋ္ဌ
၃	ဦးရွှေမောင်	ကျား	ဝယ်ယူရေးဆပ်ကော်မတီ၊ ဥက္ကဋ္ဌ
၄	ဒေါ်တင်တင်အေး	ကျား	ဝယ်ယူရေးဆပ်ကော်မတီ၊ မှတ်တမ်းထိမ်း
၅	ဦးဘဝင်း	မ	ဝယ်ယူရေးဆပ်ကော်မတီ၊ အဖွဲ့ဝင်
၆	ဦးညွန့်ဝင်း	ကျား	စောင့်ကြည့်ကြီးကြပ်ရေးဆပ်ကော်မတီ၊ ဥက္ကဋ္ဌ
၇	ဒေါ်မဲတူ	မ	စောင့်ကြည့်ကြီးကြပ်ရေးဆပ်ကော်မတီ၊ အဖွဲ့ဝင်
၈	ဒေါ်မြင့်မြင့်အေး	မ	စောင့်ကြည့်ကြီးကြပ်ရေးဆပ်ကော်မတီ၊ အဖွဲ့ဝင်
၉	ဦးအောင်လှဝင်း	ကျား	လုပ်ငန်းလည်ပတ်ရေး နှင့် ပြုပြင်ထိန်းသိမ်းရေးဆပ်ကော်မတီ
၁၀	ဒေါ်စန်းနွယ်ဌေး	မ	လုပ်ငန်းလည်ပတ်ရေး နှင့် ပြုပြင်ထိန်းသိမ်းရေးဆပ်ကော်မတီ၊ အဖွဲ့ဝင်
၁၁	ဒေါ်ညွန့်ညွန့်အေး	မ	လုပ်ငန်းလည်ပတ်ရေးနှင့် ပြုပြင်ထိန်းသိမ်းရေးဆပ်ကော်မတီ
၁၂	ဦးသိန်းမြင့်ဇော်	ကျား	ကျေးရွာငွေစာရင်းကိုင်
၁၃	ဦးဝင်းနိုင်	ကျား	အကြံပြုချက်ဖြေရင်းရေး
၁၄	ဒေါ်ခင်မာဝင်း	မ	အကြံပြုချက်ဖြေရင်းရေး
၁၅	ဦးဝင်းချို	ကျား	စေတနာ့ဝန်ထမ်း
၁၆	ဒေါ်ပြားစိန်	မ	စေတနာ့ဝန်ထမ်း

စုစုပေါင်း။ (၁၆) ယောက်                      ကျား-၈ ယောက် +မ-၈ ယောက်

ကျေးရွာအုပ်စုစီမံကိန်းအထောက်အကူပြုကော်မတီ

မှတ်တမ်းတင်သူ

အမည်။ ဒေါ်မျိုးမျိုးသန့်

ရာထူး။ လူထုစည်းရုံးရေးမှူး

ရက်စွဲ။ ...../...../.....





၉။ ပုံစံ ၈-၁။ ကျေးရွာအချက်အလက်

**ပုံစံ - ၈ - ၁ ကျေးရွာအခြေခံအချက်အလက်များ (Form PC 1)**

လက်ညှိုးရွက်၊ ကျေးရွာတစ်ရွာသို့ ပထမဆုံးမိတ်ဆက်ခရီး သွားရောက်သောအခါ လူထုစည်းရုံးရေးမှူးသည် ကျေးရွာ  
 မောင်းဆောင်မှုအား ကျေးရွာအချက်အလက်များကို မေတ္တာရပ်ခံ၍ တောင်းခံရသည်။ ဤအချက်အလက်များကို စီမံကိန်း၊  
 မိတ်ဆက်အစည်းအဝေးတိုင်ပင်တောင်းခံရမည်။ စီမံကိန်းမိတ်ဆက်အစည်းအဝေးတွင် လူထုစည်းရုံးရေးမှူးသည် ဤအချက်အလက်  
 များအား စင်စစ်ဦး မှန်ကန်အောင်ပြုလုပ်ရမည်။ ပြီးနောက်တွင် လူထုစည်းရုံးရေးမှူးမှ သတင်းအချက်အလက်ထိသို့ Tablets မှ  
 တဆင့် ဖြည့်သွင်းရမည်။

ကျေးရွာမောင်းဆောင် အမည် <b>ဖိုးမြင့်စွာ</b>	ကျေးရွာမောင်းဆောင်၏ ရန်နှုန်း <b>၈၇ -</b>	လူထုစည်းရုံးရေးမှူး၏ အမည် <b>အိမ်ခြေရွှေဇယ်</b>
ပြည်နယ်/ဒေသကြီး <b>စစ်ကိုင်း</b>	မြို့နယ် <b>ပင်လည်ဘွယ်</b>	ကျေးရွာအုပ်စု <b>စစ်ကလေး</b>
		ကျေးရွာ <b>ကျေးရွာ</b>

ကား လူဦးရေ

လူဦးရေ	အိမ်ထောင်စုအရေအတွက်	ကိုးကွယ်သည့်ဘာသာ	အိမ်ထောင်စုအရေအတွက်
လူဦးရေ (၁) ----- <b>၈၈၇</b>	<b>၆၄</b>	ဘာသာ (၁) ----- <b>ဘုရား</b>	<b>၆၄</b>
လူဦးရေ (၂) -----		ဘာသာ (၂) -----	
လူဦးရေ (၃) -----		ဘာသာ (၃) -----	
လူဦးရေစု အခြား -----		ဘာသာစု -----	
	အရေအတွက်		
မသန်စွမ်းသူများ	<b>၈ - ၄    ၆ - ၂</b>		<b>၆</b>
သက်ကြီးရွယ်အိုများ (၆၅ နှစ် နှင့် အထက်)	<b>၈၈ - ၈    ၈ - ၁၇</b>		<b>၁၆</b>
စစ်ဘေးရှောင်			

	အမျိုးသား (အရေအတွက်)	အမျိုးသမီး (အရေအတွက်)
လူဦးရေ		
လူဦးရေ (၁) -----	<b>၃၇၂</b>	<b>၂၁၆</b>
လူဦးရေ (၂) -----		
လူဦးရေ (၃) -----		
အခြား		
အိမ်ထောင်စုဦးရေ	<b>၃၈</b>	<b>၂၆</b>

(၈) အခြေခံအောက်အဖွဲ့ အသုံးအဆောင်များ

စာသင်ကျောင်း	အမှတ် ခြံမိ	ကျန်းမာရေး	အမှတ် ခြံမိ	ဘာသာရေး အဆောက် အအုံများ	အမှတ် ခြံမိ
အထက်တန်းကျောင်း	<input type="checkbox"/>	ဝေခေ	<input type="checkbox"/>	စေတီ	<input checked="" type="checkbox"/>
အလယ်တန်းကျောင်း	<input type="checkbox"/>	ကျန်းမာရေးဌာန	<input type="checkbox"/>	ဘုန်းကြီးကျောင်း	<input checked="" type="checkbox"/>
မူလတန်းကျောင်း	<input checked="" type="checkbox"/>	ကျန်းမာရေးဌာနခွဲ	<input type="checkbox"/>	ဟိန္ဒူဘုရားကျောင်း	<input type="checkbox"/>
ပုဂံကျောင်း	<input type="checkbox"/>	ဆေးပေးခန်း	<input type="checkbox"/>	ရေဝိယာန်ကျောင်း	<input type="checkbox"/>
အခြား	<input type="checkbox"/>	အခြား	<input type="checkbox"/>	ဂူ	<input type="checkbox"/>
မှတ်ချက်		မှတ်ချက်		အခြား	<input type="checkbox"/>
				မှတ်ချက်	



ကျွမ်းကျင်သူများမှတ်တမ်း (ကျေးရွာတွင်နေထိုင်သော သို့မဟုတ် တခြားရွာမှလာရောက်သော ကျွမ်းကျင်သူများ)

	(၁) စာသင်ကျောင်း		(၂) ကျန်းမာရေး			(၃) လက်မှုပညာရှင်		
	ရွာတွင်နေထိုင်သူ	အခြားရွာမှလာသူ		ရွာတွင်နေထိုင်သူ	အခြားရွာမှလာသူ		ရွာတွင်နေထိုင်သူ	အခြားရွာမှလာသူ
မူလတန်းပြဆရာ/မ	<input type="checkbox"/>	<input checked="" type="checkbox"/>	ဆရာဝန်	<input type="checkbox"/>	<input type="checkbox"/>	လက်သမား	<input checked="" type="checkbox"/>	<input type="checkbox"/>
အထက်တန်းပြဆရာ/မ	<input type="checkbox"/>	<input type="checkbox"/>	လက်ထောက်ကျန်းမာရေးမှူး	<input type="checkbox"/>	<input type="checkbox"/>	ပန်းရံ	<input type="checkbox"/>	<input type="checkbox"/>
အလယ်တန်းပြဆရာ/မ	<input type="checkbox"/>	<input type="checkbox"/>	အမျိုးသမီးကျန်းမာရေးဆရာမ	<input type="checkbox"/>	<input type="checkbox"/>	လျှပ်စစ်ကျွမ်းကျင်၊ မီးသမား	<input type="checkbox"/>	<input type="checkbox"/>
မူကြိုဆရာ/မ	<input type="checkbox"/>	<input checked="" type="checkbox"/>	သားဖွားဆရာမ	<input checked="" type="checkbox"/>	<input type="checkbox"/>	ရေပိုက်သွယ်သူ	<input type="checkbox"/>	<input type="checkbox"/>
အခြား	<input type="checkbox"/>	<input type="checkbox"/>	ပြည်သူ့ကျန်းမာရေးလုပ်သား	<input type="checkbox"/>	<input type="checkbox"/>	စက်ပြင်ဆရာ	<input type="checkbox"/>	<input type="checkbox"/>
မှတ်ချက်			မှတ်ချက်				မှတ်ချက်	

ဃ) ကျေးရွာသို့ ရောက်ရှိနိုင်သည့် လမ်းအခြေအနေ / ကျေးရွာတစ်ရွာသည် ၎င်း၏ ကျေးရွာအုပ်စုနှင့် ဆက်သွယ်ထားသော လမ်းအခြေအနေ (အောက်ပါတို့ကိုပိုင်းပါ)

ကျောက်ကြမ်းလမ်း      ကတ္တရာလမ်း      ကွန်ကရစ်လမ်း      မော်တော်ဆိုင်ကယ်လမ်း  
 ကျောက်ခင်းလမ်း      မြေသားလမ်း      လူသွားလမ်း      အခြား \_\_\_\_\_

(င) ကျေးရွာဖွံ့ဖြိုးမှုစီမံချက်

- (၁) လူထုပဟိုပြုစီမံကိန်းမစတင်မီ ဤကျေးရွာတွင်ကျေးရွာဖွံ့ဖြိုးမှု စီမံချက်ရှိခဲ့ပါသလား? ပိုင်းပါ  
ရှိပါသည်/မရှိပါ/မသိပါ
- (၂) ရှိခဲ့ပါလျှင် ဤစီမံချက်ကို မည်သည့် ခုနှစ်တွင်ပြင်ဆင်ခဲ့ပါသနည်း? နှစ်-----/မသိပါ
- (၃) ဤစီမံချက်ကို မြို့နယ်မှအတည်ပြုခဲ့ပါသလား? ပြုခဲ့ပါသည်/မပြုခဲ့ပါ /မသိပါ

(စ) ခရီးအကွာအဝေး

- (၁) ဤကျေးရွာ၏ပဟိုမှ ၎င်းကျေးရွာအုပ်စု၏ပဟိုအထိ ခရီးမိုင်မည်မျှကွာဝေးသနည်း? မိုင်---၄---/မသိပါ
- (၂) ဤကျေးရွာမှ ၎င်းကျေးရွာအုပ်စုပဟိုအထိ သွားလာရာတွင်ကြာမြင့်သည့်အချိန်။

ခြောက်သွေ့ရာသီတွင်ကြာချိန်----- ၁ နာရီ / ၁၅ မိနစ် ----- ထော်လာရီ/မော်တော်ဆိုင်ကယ်/ခြေလျင်/လား/မော်တော်ဘုတ်/  
 အခြား-----  
 မိုးရာသီတွင်ကြာချိန်----- ၁ နာရီ / ၁၀ မိနစ် ----- ထော်လာရီ/မော်တော်ဆိုင်ကယ်/ခြေလျင်/လား/မော်တော်ဘုတ်/  
 အခြား-----

(ဆ) ပတ်ဝန်းကျင်ဆိုင်ရာ သဘာဝဘေးအန္တရာယ်

ဤကျေးရွာတွင် ရေကြီးခြင်းကဲ့သို့ သဘာဝဘေးအန္တရာယ်ကျရောက်ဖူးခြင်း ရှိပါသလား။  
 မရှိပါ       ရှိပါသည်      ရှိလျှင်ဖော်ပြပါ ----- မိုးရာသီတွင်

(ဇ) ကျေးရွာတွင် ဖွဲ့စည်းထားသော အဖွဲ့အစည်းများ  
 လူထုပဟိုပြုစီမံကိန်းမတိုင်မီ ဤကျေးရွာတွင် ကျေးရွာဖွံ့ဖြိုးရေးအတွက် အစိုးရ (သို့) ရွာသားများကိုယ်တိုင်(သို့) စီမံကိန်းတစ်ခုခုမှ ဖွဲ့စည်းထားသည့် အဖွဲ့အစည်းများရှိပါသလား။

- (၁) အမျိုးသား / အမျိုးသမီး အဖွဲ့
- (၂) ကိုယ်စားလှယ် အဖွဲ့၊ အကျွမ်းကျင်သူအဖွဲ့၊ အသက်အဖွဲ့၊ အမျိုးအနွယ်အဖွဲ့





အထွေထွေအုပ်ချုပ်ရေး ဦးစီးဌာန (GAD) မှ မှတ်တမ်းတင်ထားခြင်း  
 ကျေးရွာသည် အထွေထွေအုပ်ချုပ်ရေး ဦးစီးဌာန (GAD) မှ မှတ်တမ်းတင်ထားမှု ရှိပါသလား။  
 မရှိပါ  ရှိပါသည်

ကျေးရွာခေါင်းဆောင်

အမည် **ဒွိဗိဝဏ**

လက်မှတ်  နေ့စွဲ **၁၁-၁-၂၀၁၇**

လူထုစည်းရုံးရေးမှူး

အမည် **ခေါ်ခေဗြရဲ့ဇယ်**

လက်မှတ်  နေ့စွဲ **၁၁-၁-၂၀၁၇**



ပုံစံ ၈-၂။ စီမံကိန်း စက်ဝန်းအချိန်ဇယား

ပုံစံ - ၈ - ၂ - စီမံကိန်းစက်ဝန်းအချိန်ဇယား (PC 2)

လမ်းညွှန်ချက်၊ သက်ဆိုင်ရာလူထုစည်းရုံးရေး/လက်ထောက်နည်းဉာဏ်များမှ စီမံကိန်းစက်ဝန်းအဆင့်တစ်ခုစီဖြန့်ဝေပေးခြင်း၊ ကျေးရွာနှင့် ကျေးရွာအုပ်စုအတွက် ဤပုံစံကို ဖြည့်သွင်းရမည်။		စီမံကိန်းအားအမှတ်ဖြည့်ပါ <input type="checkbox"/> စက်ဝန်း(၁) <input type="checkbox"/> စက်ဝန်း(၂) <input type="checkbox"/> စက်ဝန်း(၃)	
စည်းရုံးရေးမျိုး/ဝန်ထမ်း အမည် <b>ခေါ်ခေါ်ဇေယျ</b>		စက်ဝန်း(၄)	
နေ့စွဲ	၁၁-၁-၂၀၁၇	ကျေးရွာအုပ်စု <b>စစ်စောင်း</b> ကျေးရွာ <b>ကျေးရွာ</b>	
ပြည်နယ်/တိုင်း	<b>စစ်ကိုင်း</b>	မြို့နယ်	<b>ပုသိမ်</b>
<b>စီမံကိန်းစက်ဝန်းအဆင့်များ</b>	<b>နေ့စွဲ</b>	<b>အစည်းအဝေးအတွက်ရောက်သူအရေအတွက်</b>	<b>အစည်းအဝေးအတွက်ရောက်သူအရေအတွက်</b>
	စတင်သည့် နေ့	အချိန်သီး အရေအတွက်	အချိန်သီး အရေအတွက်
		အချိန်သား အရေအတွက်	အချိန်သား အရေအတွက်
		အစည်းအဝေးအတွက်	အစည်းအဝေးအတွက်
		ရရှိသည့်အရေအတွက်	ရရှိသည့်အရေအတွက်
၁။ ကျေးရွာစီမံကိန်း စီမံဆက်အစည်းအဝေး	၁၁-၁-၂၀၁၇	၃၇	၃၇
၂။ ကျေးရွာဖွံ့ဖြိုးရေး စီမံချက်ရေးဆွဲခြင်း အစည်းအဝေး	၁၂-၁-၂၀၁၇	၃၉	၃၉
၃။ ကျေးရွာအုပ်စု လုပ်ငန်းဆုံးဖြတ်ချက်ချသည့် အစည်းအဝေး	၁၈-၁-၂၀၁၇	၃၉	၃၉
၄။ မြို့နယ်အဆင့် စီမံကိန်းရေးဆွဲရေး နှင့် အကောင်အထည်ဖော်ရေးကော်မတီ၏ စီမံကိန်း သုံးသပ်မှု အစည်းအဝေး		၃၉	၃၉
၅။ မြို့နယ် စီမံကိန်းရေးဆွဲရေး နှင့် အကောင်အထည်ဖော်ရေး ကော်မတီ၏ဆုံးဖြတ်မှုကို ရွာသို့ အသိပေး အကြောင်းကြားသည့် အစည်းအဝေး		၃၉	၃၉
၆။ စီမံကိန်းလုပ်ငန်းစဉ်စီမံချက်ရေးဆွဲခြင်း အစည်းအဝေး		၃၉	၃၉
၆.၁။ စီမံကိန်းလုပ်ငန်း အကောင်အထည်ဖော်ရေးအစီအစဉ် ရေးဆွဲခြင်း		၃၉	၃၉











က။ လူထုစီမံကိန်း၏ လာမည့် ( ၃ ) နှစ်အတွက် အကျုံးဝင်သော ဦးစားပေး ဖွံ့ဖြိုးတိုးတက်မှု လုပ်ငန်း အစီအစဉ်များအားဖော်ပြပါ။

အဆင့်	ကျေးရွာအတွက် ဦးစားပေး ဖွံ့ဖြိုးတိုးတက်မှု လုပ်ငန်းစဉ်များ	အဆိုပြုသူ (အမျိုးသားများ/ အမျိုးသမီးများ/အမျိုးသား+ အမျိုးသမီး)	ခန့်မှန်းကုန်ကျ စရိတ်	အကျုံးဝင်စားခွင့်ရှိသူ ခန့်မှန်းခြေ အရေအတွက်
၁	ကျေးရွာခရီးမ	က + မ	၁၂၀၀၀၀၀၀	၃၈၈
၂	ရွာတွင်းရေဇာတ်	က + မ	၁၀၀၀၀၀၀၀	၃၈၈
၃	ရွာတွင်းကျွေးကောက်ရေး	က + မ	၁၃၀၀၀၀၀၀	၃၈၈
၄	ကျေးရွာအတွင်းဝါးခြံ	က + မ	၈၀၀၀၀၀၀	၃၈၈
၅	ကျေးရွာအတွင်းဝါးခြံ	မ	၁၂၀၀၀၀၀၀	၃၈၈

ဃ။ လူထုစီမံကိန်း၏ လာမည့် ( ၃ ) နှစ်အတွက် အကျုံးဝင်သော ဦးစားပေး ဖွံ့ဖြိုးတိုးတက်မှု လုပ်ငန်း အစီအစဉ်များအားဖော်ပြပါ။

အဆင့်	ကျေးရွာအတွက် ဦးစားပေး ဖွံ့ဖြိုးတိုးတက်မှု လုပ်ငန်းစဉ်များ	အဆိုပြုသူ (အမျိုးသားများ/ အမျိုးသမီးများ/အမျိုးသား+ အမျိုးသမီး)	အစန်းကဏ္ဍ
၁	၂၄ နာရီ မီဒီယာဇာတ်	က + မ	
၂			
၃			
၄			
၅			

ဥက္ကဋ္ဌ ၊ ကျေးရွာစီမံကိန်းအထောက်အကူပြုကော်မတီမှ အတည်ပြုသည်။

အမည် ဦးသိန်းဝင်း လက်မှတ် [Signature] နေ့၊ရက် ၂၀၂၁-၂၀၂၁







၁၃။ အစည်းအဝေးမှတ်တမ်းများ

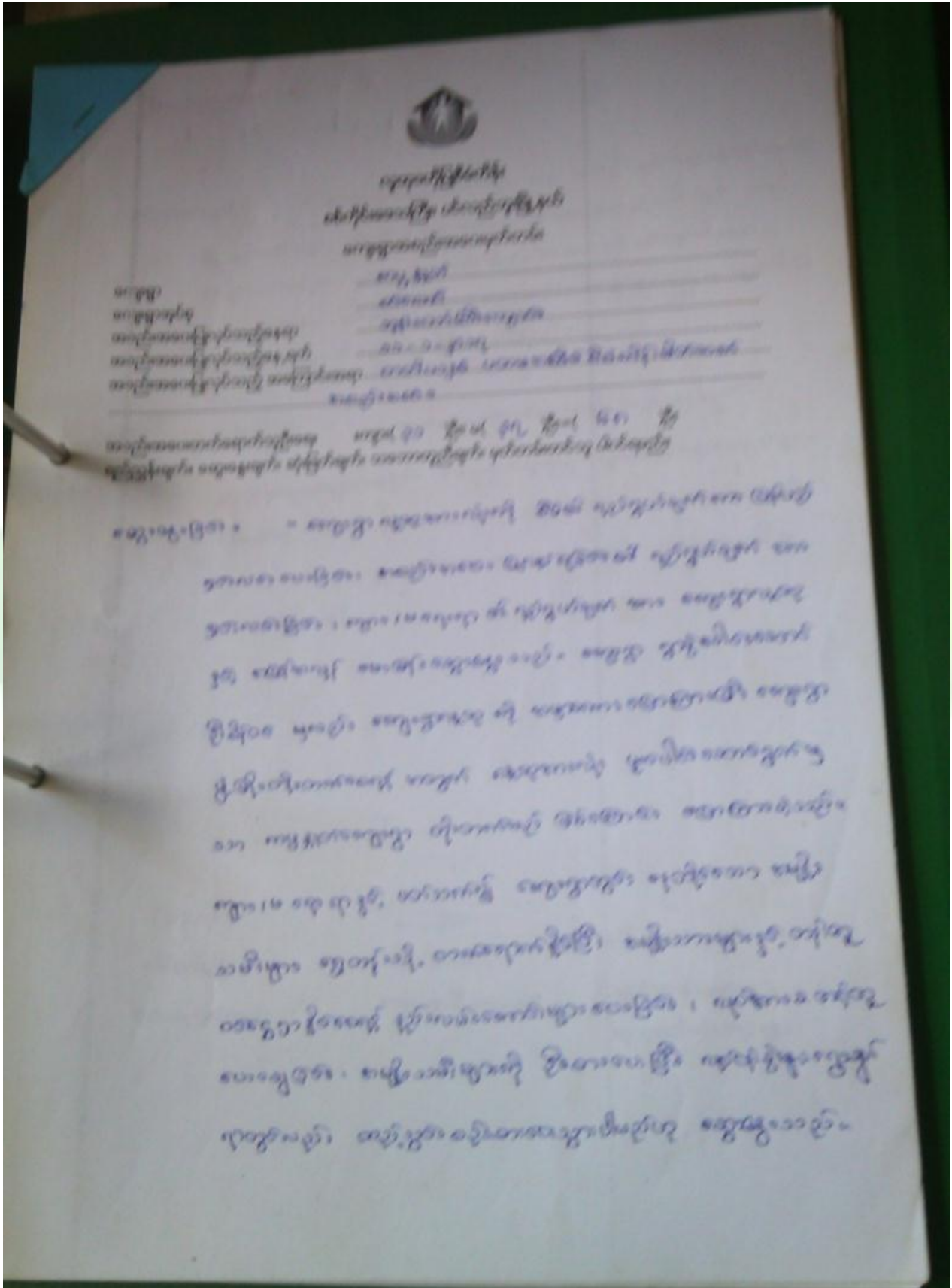







လူထုဝဟိုပြုစီမံကိန်း  
စစ်ကိုင်းဒေသကြီး၊ ပင်လည်ဘူးမြို့နယ်  
ကျေးရွာအစည်းအဝေးမှတ်တမ်း

ကျေးရွာ	ကျေးရွာအုပ်စု	အစည်းအဝေးပြုလုပ်သည့်နေရာ	အစည်းအဝေးပြုလုပ်သည့်နေ့ရက်	အစည်းအဝေးပြုလုပ်သည့် အကြောင်းအရာ
ကျေးရွာအုပ်စု	ကျေးရွာအုပ်စု	ကျေးရွာအုပ်စု	ကျေးရွာအုပ်စု	ကျေးရွာအုပ်စု
ကျေးရွာအုပ်စု	ကျေးရွာအုပ်စု	ကျေးရွာအုပ်စု	ကျေးရွာအုပ်စု	ကျေးရွာအုပ်စု
ကျေးရွာအုပ်စု	ကျေးရွာအုပ်စု	ကျေးရွာအုပ်စု	ကျေးရွာအုပ်စု	ကျေးရွာအုပ်စု

အစည်းအဝေးတက်ရောက်သူဦးရေ ( ) ဦး၊ ( ) ဦး၊ ( ) ဦး၊ ( ) ဦး  
စည်းညွှန်းစုတ်၊ ဆွေးနွေးစုတ်၊ ဆုံးဖြတ်စုတ်၊ သဘောတူညီစုတ်၊ မှတ်တမ်းတင်သူ ( ) ဦး

ဆွေးနွေးခြင်း ။ ကျေးရွာစစ် စစ်ကော်မရှင်ချုပ် ဖြစ်သော စာစစ်စာခဲ  
တစ်ဦး ဖြစ်သည်။ ကျေးရွာလုပ်ငန်းကို ဖွံ့ဖြိုးစေရန် ကျေးရွာအစည်းအဝေး  
ကျေးရွာအစည်းအဝေးကို ဦးဆောင်ပြီး စာစစ်စာခဲတစ်ဦးက ဆောင်  
ရွက်ပေးရန် စာစစ်စာခဲ ကျေးရွာစစ်ကော်မရှင်ချုပ်ထံပါး ကော်မရှင်များအားဖြင့်  
ကျေးရွာ ကော်မရှင် တစ်ဦးကို ဖွံ့ဖြိုးစေရန် ကျေးရွာအစည်းအဝေး  
ကျေးရွာ ကော်မရှင်၊ စာစစ်စာခဲများ ပူးပေါင်းပြီး ကျေးရွာ လျှောက်  
စာစစ်စာခဲအားစိတ်ကို စာစစ်စာခဲများ ဖွံ့ဖြိုး ပူးပေါင်းစစ်ဆေး  
ပေးကြရန် နှင့် ပါဝင်သည်။ များစွာတွေ့လျား ကျေးရွာ စွမ်း  
ရွာစု များနှင့် ကျေးရွာ စွမ်းဆောင်ရည်များဖြင့် ရှေ့တွင် ရိုင်းဝင်း  
ကူညီမှုပေးကာ ဆွေးနွေးမှု ပြုလုပ်ခဲ့ကြသည်။



ဆုံးဖြတ်ချက် ။ ကျေးဇူးတောင်းမခံဝင်များကို မှုတ်ကြားစွာ သွေးချွန်နိုင်ရန်  
 ကျေးဇူး လိုက်ချက်ဖြစ်သော ကျေးဇူးတင်စာ နှစ်လယ်ချိမ်းမသောင်အောင်  
 ဖျက်ခင်း ဖျက်ခင်းပေးရန်လည်း ဖျက်ခင်း မှုတ်ကြား စွာ သွေးချွန်နိုင်ရမည်။  
 ကျေးဇူးတင် စာဖြင့် စသောပိတ်လိုက်ချက်များကို FRA မှားမှားပွဲ  
 ဖြစ်ပေါ် ကျေးဇူးတင်မှုကို ဆုံးဖြတ်ပေးရမည်။ ကျေးဇူးတင် မှုတ်ကြား  
 စာတမ်းများအရောက်များကို စောင့်ဆိုင်းရမည်။ ကျေးဇူးတင်မှုကို  
 တိုးတက်စေရန် နိုင်ငံအတွက် အကျိုးရှိစေရန် ဖျက်ခင်းပေးခြင်းဖြစ်ပြီး  
 ဖျက်ခင်း ဆုံးဖြတ်ရမည်။

သဘောတူညီချက် ။ မသက်ပါ သွေးချွန်ချက်၊ ဆုံးဖြတ်ချက်များ  
 ကျင့်သုံး ဆောင်ရွက်ပါမည်ဟု မှုတ်ကြားပါမည်ဟု စတင်၊ စတင်  
 တက်ရောက်သူစာရင်း၊ လက်မှတ်များနှင့် တကွ သဘောတူ ဖြစ်ပေါ်  
 ဆုံးဖြတ် စတင်ပါမည်။

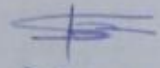
ဇော်စိန် ဒေါ်ဝင်းစိန် စောကုသိုလ်မင်း	 ဦးသိန်းဝင်း မိုးတောက်အောင်	ငွေ ဝါဒဖြူဖြူ (မြတ်တမ်းတင်သူ) ဖျက်ခင်းပေးရန်
--	--	---



### ၁၄။ ကျေးရွာဖွံ့ဖြိုးရေးစီမံချက်အရည်အသွေးထိန်းချုပ်မှု (Checklist for VDP)

ထိန်းချုပ်သူ-

ရက်စွဲ-

ရွာ-  
မြို့နယ်-

VDP ရက်စွဲ-  
ကျေးရွာအုပ်စု-

(၁) VDP စာရွက်စာတမ်းပြီးဆုံးမှုကို စစ်ဆေးပါ။ (OM အရ)

- မျက်နှာဖုံး (အဖုံး)
- မာတိကာ
- ကျေးရွာအခြေခံ Data
- PSA အကျဉ်းချုပ်နှင့် PRA လုပ်ငန်းစဉ်
- အမျိုးသား/အမျိုးသမီးအဖွဲ့များ၏ အခက်အခဲများ
- ကျေးရွာမျှော်မှန်းချက် (ဆွေးနွေးချက်ရလဒ်)
- အမျိုးသား/အမျိုးသမီးအဖွဲ့များသဘောတူထားသည့် နောင်လေးနှစ်အတွက် ဦးစားပေးလုပ်ငန်းများစာရင်း (အခြေခံအဆောက်အအုံ၊ အသက်မွေးမှု၊ ပညာရေး၊ လူမှုရေးထိန်းသိမ်းမှု....)

နောက်ဆက်တွဲများ-

- လူမှုရေးအကဲဖြတ်မှု စာရွက်စာတမ်းခါတ်ပုံနှင့် PRA လုပ်ငန်းစဉ် (ဖြစ်နိုင်လျှင်)၊ မြေပုံများ ပါရမည်၊ စည်းစိမ်ပိုင်ဆိုင်မှုအဆင့်၊ venn ပုံ...
- ကျေးရွာစီမံကိန်းရေးဆွဲရေးအစည်းအဝေးမိတ္တူ
- ကျေးရွာ၏အချက်အလက် (PC 1 ပုံစံ)
- ကျေးရွာမျှော်မှန်းချက်

(၂) လူမှုရေးအကဲဖြတ်မှုအရည်အသွေးနှင့် VDP စစ်ဆေးပါ။

- VDP တွင်ပါဝင်သောဦးရေ (အမျိုးသား/အမျိုးသမီး)- |
- လူမှုရေးအကဲဖြတ်မှုအရည်အသွေးနှင့် VDP အတွက် ရက်ပေါင်း-
- PRA ပစ္စည်းများ အသုံးပြုသည့် အရေအတွက်-
- ပါဝင်သောဦးရေနှင့် လုပ်ငန်းများ မှတ်တမ်းတင်ခြင်း (အစည်းအဝေးမှတ်တမ်း၊ အဖွဲ့ခါတ်ပုံ၊ တိုင်းရင်းသားအနည်းစုနှင့် ထိခိုက်လွယ်သော အဖွဲ့များ)
  - အလွန်ကောင်း
  - ကောင်း
  - ညံ့
- လုပ်ငန်းများ မှတ်တမ်းတင်ခြင်းနှင့် အမျိုးသမီးအဖွဲ့အစည်းအဝေး၏ရလဒ် အားခွဲခြားပေးထားသလား။
  - ရှိ
  - မရှိ
- စီမံကိန်းအရေအတွက် (အမျိုးသား/အမျိုးသမီးရွေးချယ်မှုအရေအတွက်)- |
- PRAနှင့်သက်ဆိုင်သောအခြား စီမံကိန်းအရေအတွက် (အမျိုးသား/အမျိုးသမီးရွေးချယ်မှုအရေအတွက်)- |