

ပြည်ထောင်စုသမ္မတ မြန်မာနိုင်ငံတော် အစိုးရ
စိုက်ပျိုးရေး၊ မွေးမြူရေးနှင့်ဆည်မြောင်းဝန်ကြီးဌာန
ကျေးလက်ဒေသဖွံ့ဖြိုးတိုးတက်ရေး ဦးစီးဌာန
ပင်လည်ဘူးမြို့နယ်



လူထုပဟိုပြုစီမံကိန်း
National Community Driven Development Project)
(NCDDP)



ကျေးရွာဖွံ့ဖြိုးရေးအစီအစဉ်
Village Development Plan (VDP)
အင်းဂါးကျေးရွာ၊ ကနီအုပ်စု



မာတိကာ

၁။ပင်လည်ဘူးမြို့နယ်မြေပုံ 2

၂။ကနီကျေးရွာအုပ်စုမြေပုံ **Error! Bookmark not defined.**

၃။ကျေးရွာအုပ်စုတွင်ပါဝင်သောကျေးရွာစာရင်းများ **Error! Bookmark not defined.**

၄။ကျေးရွာအခြေခံအချက်အလက်များ..... 5

၅။ကျေးရွာဖွံ့ဖြိုးရေးအစီအစဉ်အတွက်အသုံးပြုခဲ့သော PRA tools များနှင့်တစ်ခုချင်းစီအတွက်သုံးသပ်ချက်များ ... 9

အကြောင်းအရင်းများ/ အခက်အခဲများ 29

၆။ကော်မတီဝင်များရွေးချယ်ခြင်းနှင့်ကျေးရွာဖွံ့ဖြိုးရေးအစီအစဉ်ဆောင်ရွက်မှုမှတ်တမ်းခါတ်ပုံများ..... 32

၇။ကော်မတီဝင်များစာရင်း..... 33

၈။ပုံစံ ၁-၁။ကျေးရွာအချက်အလက် 34

၉။ပုံစံ ၂။စီမံကိန်းစက်ဝန်းအချိန်ဇယား 37

၁၀။ပုံစံ ၃။ကျေးရွာဖွံ့ဖြိုးရေးဦးစားပေးအစီအစဉ် 39

၁၁။ပုံစံ ၄။ကျေးရွာဖွံ့ဖြိုးရေးစီမံကိန်းလုပ်ငန်းခွဲရွေးချယ်ခြင်းပုံစံ 41

၁၂။အစည်းအဝေးမှတ်တမ်းများ 43

၁၃။ကျေးရွာဖွံ့ဖြိုးရေးစီမံချက်အရည်အသွေးထိန်းချုပ်မှု (Checklist for VDP)..... 46



၁။ပင်လည်ဘူးမြို့နယ်မြေပုံ

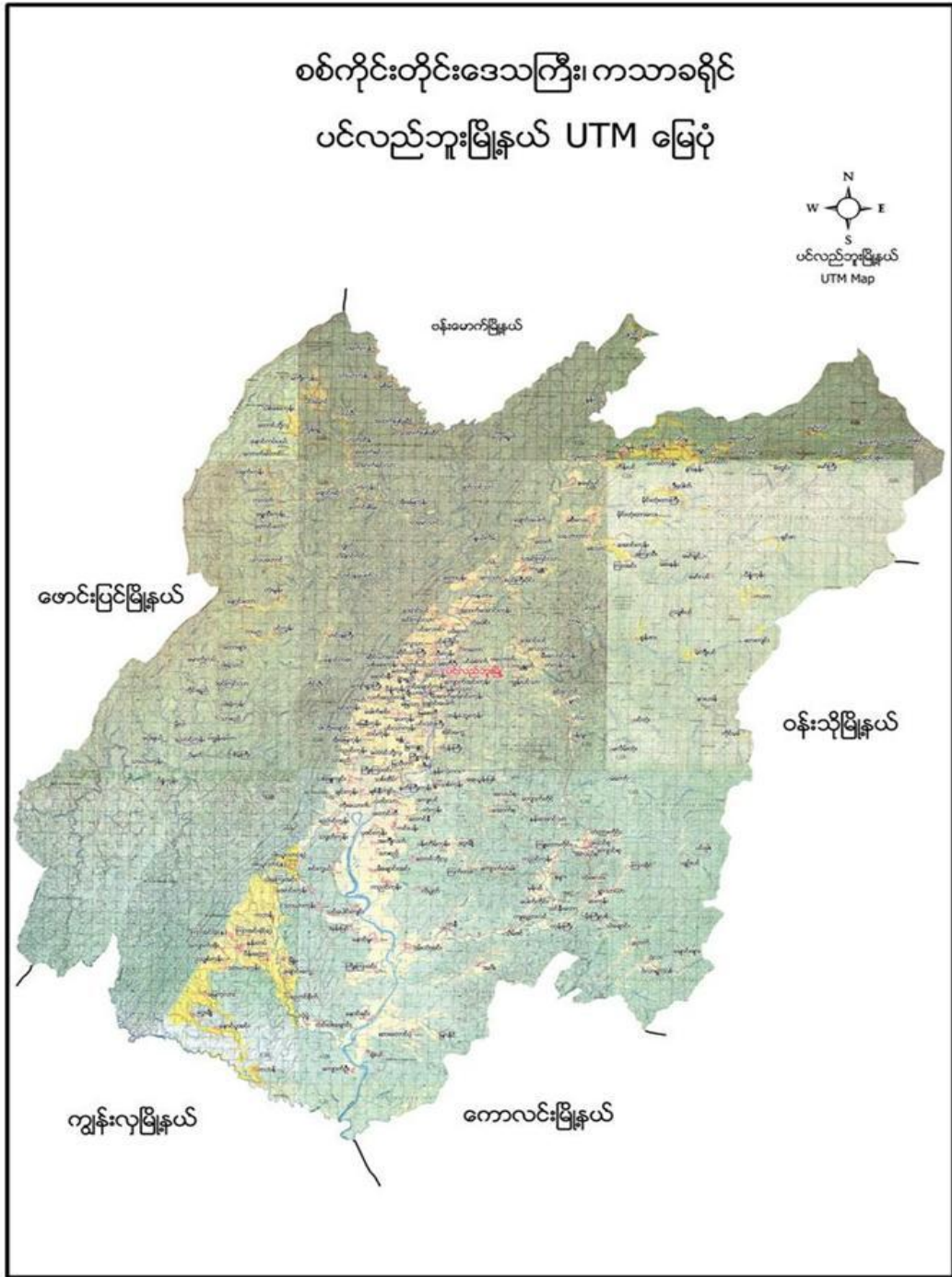



၂။ကနီကျေးရွာအုပ်စုမြေပုံ

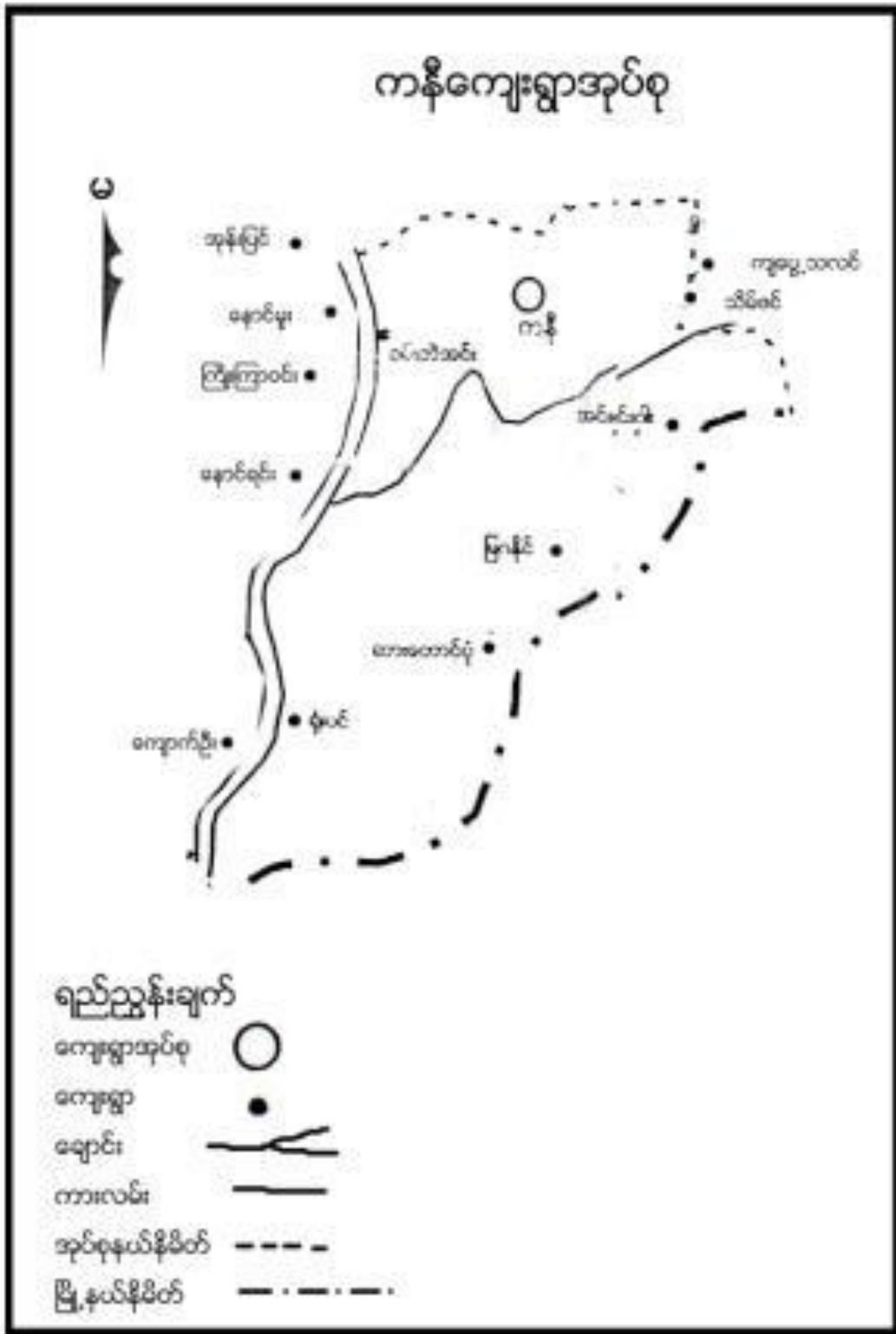



၃။ ကျေးရွာအုပ်စုတွင်ပါဝင်သော ကျေးရွာစာရင်းများ

ကနီ၊အင်းဂါး၊ဆာတောင်ပုံ၊မြဂနိုင်၊ရုံးပင်၊ဝမ်းဘဲအင်း တို့ဖြစ်ပါသည်။

၄။ ကျေးရွာအခြေခံအချက်အလက်များ

၁။ ကျေးရွာသမိုင်းအကျဉ်း

အင်းဂါးကျေးရွာသည် သက္ကရာဇ် ၁၃၀၈ ခုနှစ်ကာလအချိန်မှာ အိမ်ထောင်စု ၁၀ စုသာရှိပြီး ရွှေ့ပြောင်းတောင်ယာ လုပ်ငန်းလုပ်ကိုင်စားသောက်ကြသည်။ဗုဒ္ဓဘာသာကိုးကွယ်ကြပြီး ဘုန်းတော်ကြီးကျောင်း၊ စာသင်ကျောင်းမရှိခဲ့ပါ။ သက္ကရာဇ် ၁၃၃၇ ခုနှစ်တွင် ဘုန်းတော်ကြီးကျောင်း ပညာရေးစေတနာဉာဉ်ကျောင်းများဖွင့်လှစ်နိုင်ခဲ့ပြီး အိမ်ထောင်စု ၅၅ အိမ်ရှိလာခဲ့ပါသည်။ လယ်ယာလုပ်ငန်းများကို လုပ်ကိုင်စားသောက်နေထိုင်ကြသည်။သက္ကရာဇ် ၁၃၃၇ ခုနှစ်မှ ယနေ့အချိန်ထိ ဘုန်းတော်ကြီးကျောင်း၊မူလွန်ကျောင်း၊ကျေးလက်ကျန်းမာရေးဌာန၊ကျေးရွာချင်းဆက်လမ်းများပြုလုပ်နိုင်ခဲ့ပြီး ဖွံ့ဖြိုးရေးကို အစဉ်တစိုက်ကြိုးစားနေသောကျေးရွာလေးဖြစ်ပါသည်။လူထုဗဟိုပြုစီမံကိန်းမှလည်း ပထမနှစ်တွင် စာသင်ကျောင်းပြုပြင်ခြင်းလုပ်ငန်း ဆောင်ရွက်ခဲ့ပြီး စီမံကိန်းတတိယနှစ်တွင် အင်းဂါး၊သိမ်ဇင်ရွာချင်းဆက်မြေသားလမ်း ဖောက်လုပ်ခွင့်ရရှိပြီး ယခင်ကထက်ကျေးရွာကို ဖွံ့ဖြိုးတိုးတက်လာစေပါသည်။

၂။ ထူးခြားဖြစ်စဉ်

စဉ်	အကြောင်းအရာ	ခုနှစ်	ထိခိုက်မှု
၁	ကျွဲ၊နွား သေဆုံးခြင်း	၁၃၄၅/၄၆	ကျွဲအကောင်(၆၀)ကျော်၊နွားအကောင် (၃၀) ကျော်သေဆုံး
၂	ကျေးရွာအိမ်ထောင်စု ဝါးပြတိုက်ခံရခြင်း	၁၃၆၀	အိမ်ထောင်စု(၄)အိမ်
၃	ကျေးရွာအိမ်ထောင်စု မီးလောင်ကျွမ်းခြင်း	၁၃၇၁	အိမ်တစ်လုံးမီးလောင်ကျွမ်း
၄	လေဘေးအန္တရာယ်ထိခိုက်ခြင်း	၁၃၇၂	အိမ်ထောင်စု (၅)စု အိမ်များပျက်စီး
၅	ရေဘေးအန္တရာယ်ထိခိုက်ခြင်း	၁၃၇၇	ရေကြီး၍ လယ်ဧက (၃၀)ခန့်ပျက်စီးဆုံးရှုံး

၃။ လူနည်းစု/လူမျိုးစုအိမ်ထောင်စု

အမျိုးအစား	အိမ်ထောင်စု	ကျား	မ	စုစုပေါင်း
ဗမာ	၂၀၄	၅၀၇	၅၃၂	၁၀၃၉

၄။ ထိခိုက်လွယ်အုပ်စု

ထိခိုက်လွယ်အုပ်စု	အိမ်ထောင်စု	ကျား	မ	စုစုပေါင်း
သက်ကြီး	၃၉	၁၃	၂၆	၃၉



မြေယာမဲ့	၂၅	၃၅	၄၀	၇၅
မသန်စွမ်း	၈	၄	၄	၈

၅။ အဓိကစီးပွားရေးလုပ်ငန်းများ

စိုက်ပျိုးရေး	မွေးမြူရေး	အသေးစားစီးပွားရေး	အခြား
စပါး	ကျွဲ	အိမ်ဆိုင်	
နှမ်း	နွား	ကုန်ရောင်းကုန်ဝယ်	
ပဲမျိုးစုံ	ဝက်		
နေကြာ	ကြက်		

၆။ ကျေးရွာအတွင်းအဓိက ပိုင်ဆိုင်မှုများ

ကျေးရွာပိုင်ဆိုင်မှုများ	စိုက်ပျိုးမြေ	စားကျက်မြေ	သစ်တောမြေ	သဲ/ကျောက်ရရှိမှု	ရေတွင်း/ရေကန်	စက်ရေတွင်း
အရေအတွက်	၆၂၅ ဧက	၃၅၀ ဧက	၇၀၀ဧက	ရှိ/-	၃၀/-	-
ကျေးရွာပိုင်ဆိုင်မှုများ	ကား	ထော်လာဂျီ	စပါးကြိတ်စက်	မြွေလှေ့စက်	အသေးစားဆည်	ဈေးဆိုင်
အရေအတွက်	၂	၁	၁၃	-	-	၇

၇။ ကျေးရွာအတွင်းအခြားပိုင်ဆိုင်မှုများ

ကျေးရွာပိုင်ဆိုင်မှုများ	ရေတင်စက်	လယ်ထွန်စက်	ထွန်/ထယ်	ကျွဲ	နွား
အရေအတွက်	၅၇	၃၀	၁၅၀/၁၅၀	၁၇၀	၁၉၀
ကျေးရွာပိုင်ဆိုင်မှုများ	ဝက်	ဆိုင်ကယ်	ကျွမ်းကျင်လုပ်သား	လုပ်သား	
အရေအတွက်	၂၀၀	၉၀	၁၅	၁၅၀	

၈။ အခြားကျေးရွာရှိအသုံးပြုနိုင်သော အရင်းအမြစ်/အချက်အလက်များ

အရင်းအမြစ်	ဆေးခန်း	အ.လ.က/အ.ထ.က	ဈေး	ကျွမ်းကျင်လုပ်သား	လုပ်သား	မြေတူးစက်	လမ်းကြိုတ်စက်
အရေအတွက်	၁	၂/-	-	၁၇	၅၀	-	-



၅။ လူထုပူးပေါင်းပါဝင်သော လူမှုဆန်းစစ်ခြင်း နှင့် အကဲဖြတ်ခြင်း လုပ်ငန်းစဉ် (PSA/PRA) အကျဉ်းချုပ်

၁။ ကျေးရွာ၏လူမှုစီးပွားအဆင့်သတ်မှတ်ခြင်း (Wealth Ranking)

အဆင့်	အခြေခံစံနှုန်းများ/ ညွှန်းကိန်းများ	အိမ်ထောင်စု	ရာခိုင်နှုန်း
ချမ်းသာ	အိမ်အခြေအနေ- ခြေတံရှည်၊ သွပ်မိုး၊ သက်ကယ်မိုး၊ ပျဉ်ထောင်၊ ပျဉ်ကာ မြေယာပိုင်ဆိုင်မှု- ၁၀ ဧကအထက် ကျွဲ၊ နွား- ၈ ကောင်အထက် အခြားပိုင်ဆိုင်မှု- ခြွေစက်၊ ထွန်းစက်၊ ရေစုပ်စက်၊ TV၊ ဆိုလာ၊ တယ်လီဖုန်း၊ စပါးကြိုက်စက်၊ ဆိုင်ကယ်၊ ကား	၃၁	၁၅.၂၀%
အလယ်အလတ်	အိမ်အခြေအနေ- ပျဉ်ခင်း၊ ဝါးထရံကာ၊ သက်ကယ်မိုး၊ ခြေတံရှည် မြေယာပိုင်ဆိုင်မှု- ၅ ဧက နှင့် ၁၀ ဧကအကြား ကျွဲ၊ နွား- ၂ ကောင်နှင့် ၅ ကောင်ကြား အခြားပိုင်ဆိုင်မှု- လှည်း၊ ဆိုင်ကယ်အဟောင်း၊ TVအသေး၊ ဆိုလာအသေး	၁၃၅	၆၆.၁၈%
နွမ်းပါး	အိမ်အခြေအနေ- ဝါးကြမ်းခင်း၊ ဝါးထရံကာ၊ သက်ကယ်မိုး၊ ချောတံရှည်အိမ် မြေယာပိုင်ဆိုင်မှု- မရှိ ကျွဲ၊ နွား- မရှိ အခြားပိုင်ဆိုင်မှု- မရှိ	၃၈	၁၈.၆၂%
	စုစုပေါင်း	၂၀၄	၁၀၀%



၆။ ကျေးရွာဖွံ့ဖြိုးရေးအစီအစဉ်အတွက် အသုံးပြုခဲ့သော လူမှုဆန်းစစ်ချက်များ

၂။ ရာသီခွင်ပြ ပြက္ခဒိန် နှင့် သုံးသပ်ချက်

မြန်မာ့ရာသီခွင်ပြ၊ ပရိယာယ်များ၊ အသုံးပြုမှု၊ စံနှုန်းများ၊ ကျေးရွာ၊ မြေးရွာ၊ မြေအောက်၊ မြေအထက်၊ မြေအောက်၊ မြေအထက်၊ မြေအောက်၊ မြေအထက်၊ မြေအောက်၊ မြေအထက်၊ မြေအောက်၊ မြေအထက်၊ မြေအောက်၊ မြေအထက်၊ မြေအောက်၊ မြေအထက်

အချက်အလက်	အချက်အလက်	အချက်အလက်	အချက်အလက်	အချက်အလက်	အချက်အလက်	အချက်အလက်	အချက်အလက်	အချက်အလက်	အချက်အလက်	အချက်အလက်	အချက်အလက်	အချက်အလက်	အချက်အလက်	အချက်အလက်	အချက်အလက်	အချက်အလက်	အချက်အလက်	အချက်အလက်	အချက်အလက်	အချက်အလက်
အချက်အလက်	အချက်အလက်	အချက်အလက်	အချက်အလက်	အချက်အလက်	အချက်အလက်	အချက်အလက်	အချက်အလက်	အချက်အလက်	အချက်အလက်	အချက်အလက်	အချက်အလက်	အချက်အလက်	အချက်အလက်	အချက်အလက်	အချက်အလက်	အချက်အလက်	အချက်အလက်	အချက်အလက်	အချက်အလက်	အချက်အလက်



ဆွေးနွေးချက်

ရာသီဥတုအခြေအနေမှာ တရူး၊ ကဆုန်၊ ပြာသို၊ တပို့တွဲ၊ တပေါင်း စသည့် လများတွင် သာယာပြီး ကျန်သည့်လများတွင် မိုးရွာကြောင်း၊ တခါတရံလေပြင်းများလည်း တိုက်ခတ်ကြောင်း ဆွေးနွေးခဲ့ပါသည်။ စိုက်ပျိုးသီးနှံများကို မိုးတွင်းကာလများတွင် အများဆုံးစိုက်ပျိုးကြသည်။ အဓိကစိုက်ပျိုးသီးနှံများမှာ စပါး၊ ပဲ၊ နှမ်း၊ နေကြာ၊ ဟင်းသီးဟင်းရွက်များကို စိုက်ပျိုးကြသည်။ ကွဲ၊ နွား၊ ကြက်၊ ဝက်များကို ဆယ့်နှစ်ရာသီ ပတ်လုံး တစ်ပိုင်တစ်နိုင် မွေးမြူကြသည်။ နေ့စားလုပ်ငန်းကို လယ်ယာလုပ်ငန်းခွင်ချိန်တွင်သာ လုပ်ရလေ့ရှိကြောင်း ဆွေးနွေးကြသည်။ သဘာဝဘေးအန္တရာယ်ကို မိုးဦးကာလများတွင် အနည်းငယ် ကြုံတွေ့ရလေ့ရှိပါသည်။ လုပ်ငန်းခွင်ချိန်တွင် လုပ်သားရှားပါးမှုနှင့် ကြုံတွေ့ရပြီး ကျန်သည့်အချိန်များတွင် လုပ်သား ပေါများပါသည်။ ဝမ်းစာဖူလုံမှုတွင် စပါးပေါ်ချိန်တွင် ဝမ်းစာဖူလုံမှုရှိပြီး စိုက်ပျိုးသည့်အချိန်တွင် ဝမ်းစာလုံခြုံ မရှိပါ။ ရာသီပွဲတော်များကို လစဉ်လတိုင်း ကျင်းပခြင်းမရှိဘဲ တန်ခူး၊ ကဆုန်၊ ဝါဆို၊ တော်သလင်း၊ သီတင်းကျွတ်၊ တပို့တွဲနှင့် တပေါင်းလများတွင် ပြုလုပ်လေ့ရှိကြောင်း ဆွေးနွေးခဲ့ကြပါသည်။

သုံးသပ်ချက်

စီမံကိန်းလုပ်ငန်းခွဲများ အကောင်အထည်ဖော်ဆောင်ရွက်ရာတွင် ပွင့်လင်းရာသီရောက်မှ သာ ဆောင်ရွက်သင့်သည်။ အဘယ်ကြောင့်ဆိုသော် အင်းဂါးကျေးရွာလူထုအားလုံး လယ်ယာလုပ်ငန်းကို အဓိကထားလုပ်ကိုင်ကြသည့်အတွက်မိုးတွင်းကာလ၊ဆောင်းတွင်းကာလများတွင်လယ်ယာလုပ်ငန်းခွင်နှင့်တိုက်ဆိုင်သောကြောင့် အလုပ်သမားရှားပါးခြင်း ကျေးရွာဖွံ့ဖြိုးတိုးတက်ရေးအတွက် အချိန်မပေးနိုင်ခြင်း စသည့် အခက်အခဲများနှင့် ကြုံတွေ့ရသည့်အတွက် အောင်မြင်သင့်သလောက် မအောင်မြင်နိုင်ပါ။ ထို့ကြောင့် ရာသီဥတုသာယာပြီး ကျေးရွာလူထုအားလုံး ပါဝင်လုပ်ဆောင်နိုင်သည့် ပွင့်လင်းရာသီတွင် လုပ်ငန်းခွဲများလုပ်ဆောင်သင့်ပါကြောင်း သုံးသပ်မိပါသည်။



၃။ ကျေးရွာလူမှုရေးပြမြေပုံ နှင့် သုံးသပ်ချက်

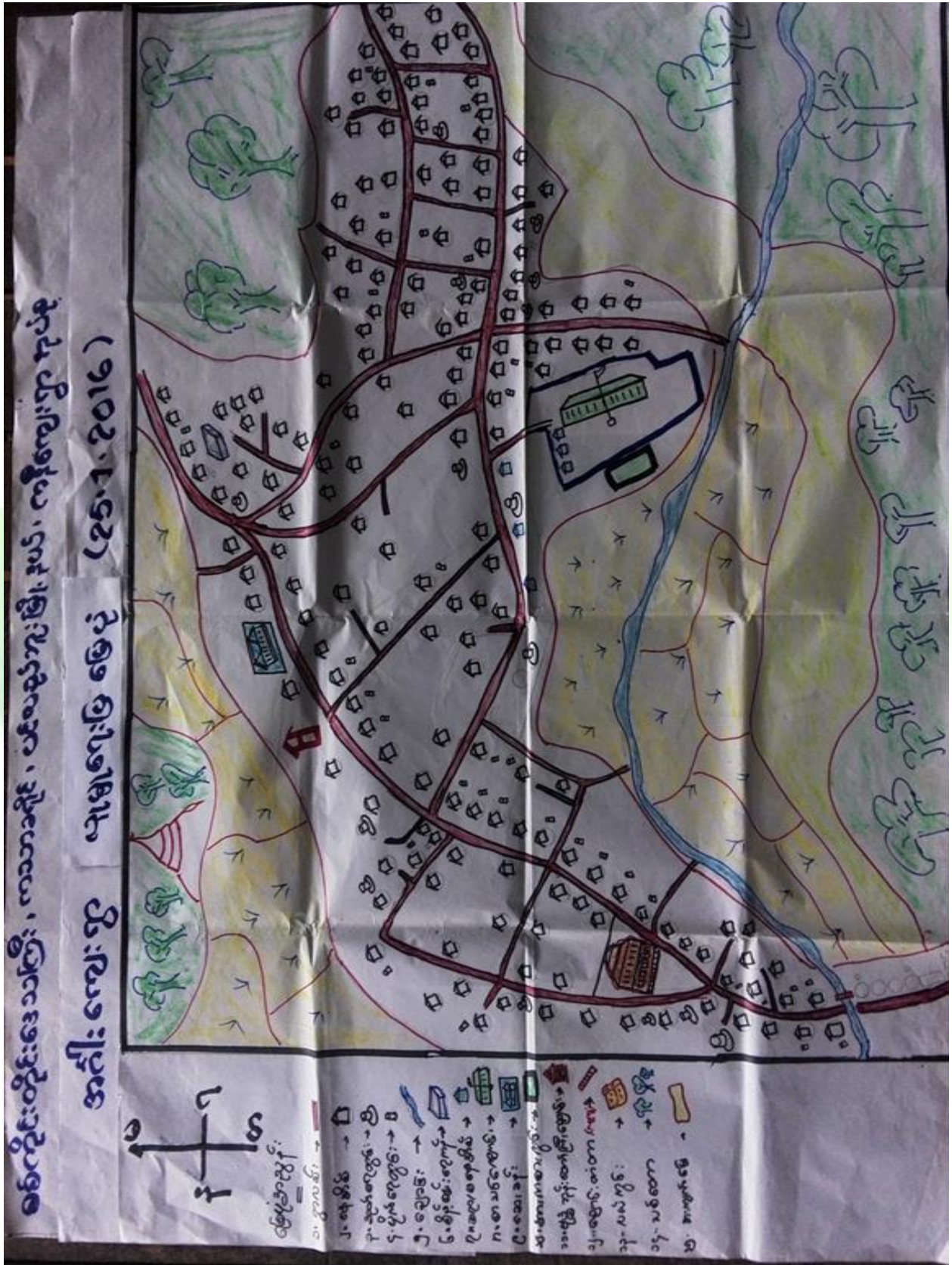



ဆွေးနွေးချက်

အင်းဂါးကျေးရွာတွင် အိမ်ခြေ(၂၀၄)အိမ်ရှိပြီး စီးပွားအဆင့်(၃)ဆင့်ရှိကြောင်း ဆွေးနွေးခဲ့ကြသည်။ ၎င်းအဆင့်များမှာ (၁) ချမ်းသာ၊ (၂) အလယ်အလတ်၊ (၃) နွမ်းပါးတို့ဖြစ်ပြီး လူတန်းစား(၃)မျိုးလုံး ကျေးရွာတွင် ပျံ့နှံ့၍ နေထိုင်ကြကြောင်း ဆွေးနွေးခဲ့ကြသည်။

သုံးသပ်ချက်

ကျေးရွာတွင်း လူမှုစီးပွားအဆင့် ၃ ဆင့် ရှိပြီး ကျေးရွာ အနှံ့ ပျံ့ကျဲစွာနေထိုင်ကြသည်။ ချမ်းသာသော အိမ်ထောင်စုမှာ (၃၁)အိမ်ထောင်ရှိပြီး အလယ်အလတ်စားနိုင်သောက်နိုင်အဆင့်မှာ(၁၃၅)အိမ်ရှိပြီး နွမ်းပါးအိမ်ထောင်စုမှာ(၃၈) အိမ်ရှိကြောင်းတွေ့ရပါသည်။ အင်းဂါးကျေးရွာ အနေဖြင့် လယ်ယာလုပ်ငန်းကို အဓိကမှီခိုနေရပြီးစိုက်ပျိုးရေးနည်းပညာနည်းသည့်အတွက်သီးနှံအထွက်နှုန်းနည်း၍ဝမ်းစာဖူလုံမှုရှိရန်အတွက် အလွန်ခက်ခဲသည်။ လမ်းတံတားများပျက်စီးမှုကြောင့်လမ်းခရီးများခက်ခဲပြီးလယ်ယာမြေများသို့ရေဝင်ရောက်မှု များကြုံတွေ့ရပြီးလူမှုရေး၊ စီးပွားရေးများအားနည်းနေသောကြောင့်တွေ့ရပါသည်။ ထို့ကြောင့် လူတန်းစားအဆင့်လျော့နည်းသွားစေရန် အလုပ်အကိုင်အခွင့်လမ်းများ ဆောင်ရွက်ပေးရန် လိုအပ်နေပါသည်။



၄။ကျေးရွာအရင်းအမြစ်ပြုပြင်မှုနှင့်သုံးသပ်ချက်

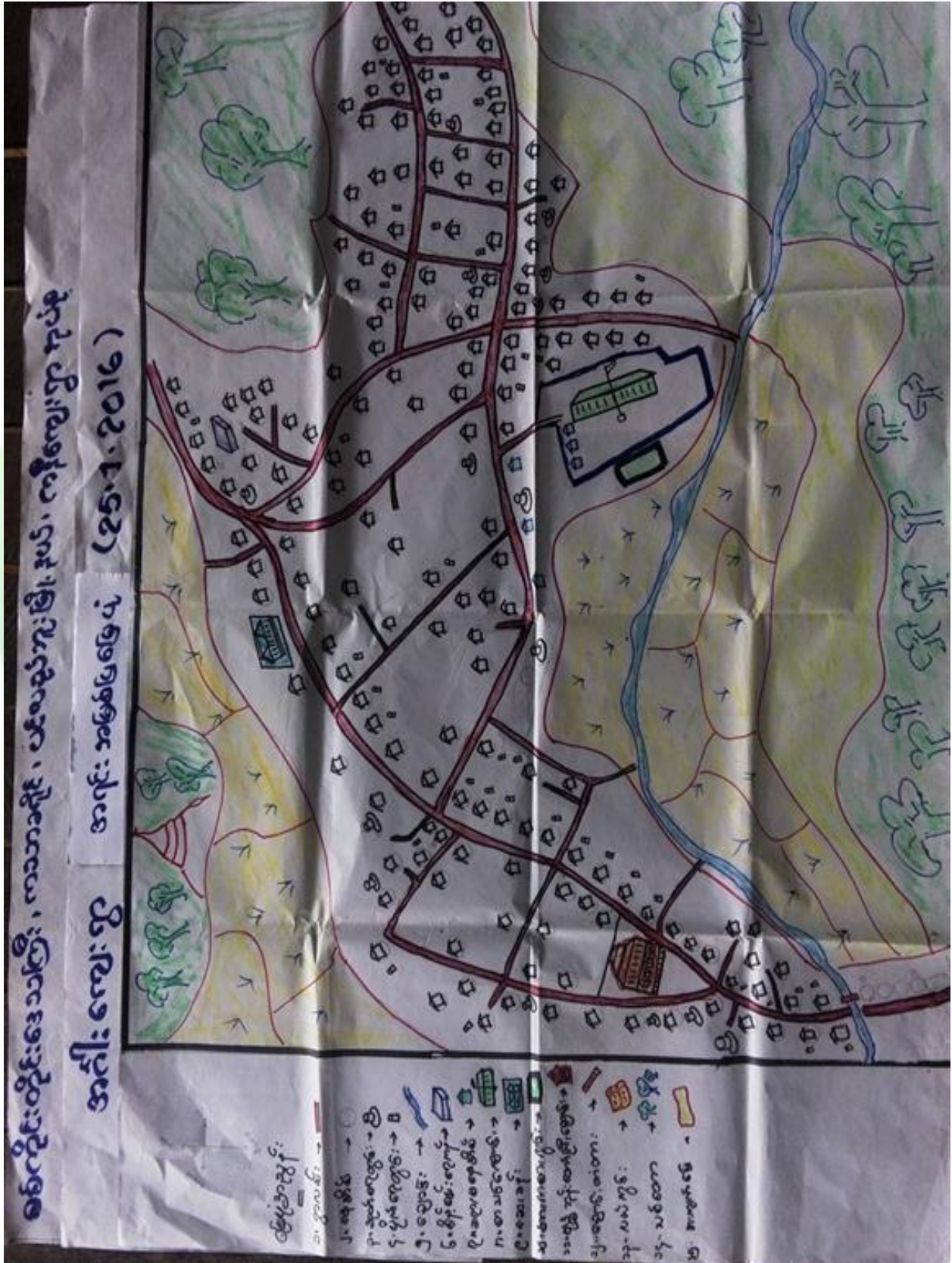



ဆွေးနွေးချက်

ပတ်ဝန်းကျင်ရှိသဘာဝအရင်းများနှင့်ပတ်သက်၍သစ်တောများမှထင်းခုတ်သုံးစွဲမှုရှိပြီကျေးရွာအနီးတွင် ချောင်းရှိသောကြောင့်သဲရေများလုံလောက်စွာရရှိမှုကြောင်းကိုဆွေးနွေးခဲ့ကြပါသည်။စီးပွားရေးမှာယာကွက်များ တွင်ဟင်းသီး၊ဟင်းရွက်များစိုက်ပျိုးကြပြီးဝမ်းစာအနေဖြင့်စပါး၊နှမ်း၊နေကြာတို့ကိုအဓိကစိုက်ပျိုးကြသည်။ကျွဲ၊နွား၊ ကြက်၊ဝက်တို့ကိုတစ်ပိုင်တစ်နိုင်မွေးမြူကြပါသည်။လမ်းပန်းဆက်သွယ်ရေးခက်ခဲမှုစိုက်ပျိုးရေးနည်းပညာအားနည်းသောကြောင့်စီးပွားရေး၊ပညာရေးများနှိမ့်ကျမှုများကြုံတွေ့ခဲ့ရပါသည်။

သုံးသပ်ချက်

အင်းဂါးကျေးရွာပတ်ဝန်းကျင်တွင်သစ်တောများရှိပါသည်။ချောင်းများမှစိုက်ပျိုးရေးသဲများကိုလုံလောက် စွာရရှိနိုင်ပါသည်။ကျွဲ၊နွားများကိုတစ်ပိုင်တစ်နိုင်မွေးမြူပြီးလယ်ယာစိုက်ပျိုးရေးအနေဖြင့်စပါး၊နှမ်း၊နေကြာတို့ကို လုပ်ကိုင်စိုက်ပျိုးကြပါသည်။လမ်းပန်းဆက်သွယ်ရေးခက်ခဲမှုကြောင့်ကျန်းမာရေး၊လူမှုရေး၊စီးပွားရေး၊ပညာရေး အားနည်းကြောင်းတွေ့ရှိရပါသည်။



ဆွေးနွေးချက်

အင်းဂါးကျေးရွာသည် လမ်းပမ်းဆက်သွယ်ရေးမကောင်းခြင်းကြောင့် မိုးရာသီတွင် သွား၊လာရေးခက်ခဲပါသည်။မြို့နှင့် (၂၄)မိုင်ကွာဝေး၍ ကျန်းမာရေး၊ပညာရေး၊စီးပွားရေး၊လူမှုရေး အဆင်ပြေပြီး ကျေးရွာဖွံ့ဖြိုးတိုးတက်နိုင်စေရန်အတွက် ကျေးရွာချင်းဆက်လမ်းများ ဖောက်လုပ်ပြုပြင်နိုင်ရန်မှာ အဓိက အရေးကြီးသော လိုအပ်ချက်ဖြစ်ပါသည်။အသိမြင်ဗဟုသုတနည်းပါး၍ အသက်မွေးဝမ်းကြောင်းလုပ်ငန်းများ ကျွမ်းကျင်တတ်မြောက်မှု အားနေသည့်အတွက် ဖွံ့ဖြိုးမှုနောက်နေးကြရပါသည်။

သုံးသပ်ချက်

- ✓ သွားလာရေး ခက်ခဲခြင်း နှင့် ဒေသထွက်သီးနှံများ ဈေးကောင်းဖြင့် မရောင်းရခြင်း
- ✓ လမ်းခရီးမိုင် ရှည်၍ လူထုလုပ်အားဖြင့် မဆောင်ရွက်နိုင်ခြင်း
- ✓ အလုပ်အကိုင်အခွင့် အလမ်းနည်း၍ ငွေကြေးအဆင်မပြေခြင်း
- ✓ စိုက်ပျိုးရေး မွေးမြူရေး လုပ်ငန်းများတွင် နည်းပညာနှင့် မျိုးကောင်းမျိုးသန့် များ မရရှိခြင်း
- ✓ ဌာနဆိုင်ရာမှ ပြုပြင်ဖောက်လုပ်ပေးနိုင်မှုမရှိခြင်း



၇။ ဦးစားပေးအစီအစဉ်ဥပဒေ (Matrix Ranking)

ကနီအုပ်စု၊ အင်္ဂါ၊ ဧပြီလ၊ ဦးစားပေးလွှတ်ငြိမ်းရေးဌာနချုပ် (၇.၁.၂၀၁၇)

စဉ်	ဦးစားပေးလွှတ်ငြိမ်းရေးဌာနချုပ်	၁	၂	၃	၄	၅	၆	၇	၈	၉	၁၀	အဆင့်
၁	ဦးစားပေးလွှတ်ငြိမ်းရေးဌာနချုပ် (အင်္ဂါ - သိမ်လင်း - ဆားတောနယ်)	၁	၁	၁	၁	၁	၁	၁	၁	၁	၁	၁
၂	စာသင်တန်းကြို (အင်္ဂါ - မျက်နှာချက် - ဆေးချက်)	၁	၂	၂	၂	၂	၂	၂	၂	၂	၂	၂
၃	ဦးစားပေးလွှတ်ငြိမ်းရေးဌာနချုပ်	၁	၂	၂	၂	၂	၂	၂	၂	၂	၂	၂
၄	စိမ်းစမ်းရေး ဗဟိုဌာန	၁	၂	၂	၂	၂	၂	၂	၂	၂	၂	၂
၅	စာရေးစာဖတ်ဌာန	၁	၂	၂	၂	၂	၂	၂	၂	၂	၂	၂
၆	စာရေးစာဖတ်ဌာန	၁	၂	၂	၂	၂	၂	၂	၂	၂	၂	၂



ဆွေးနွေးချက်

အင်းဂါးကျေးရွာသည် ကျေးရွာချင်းဆက်လမ်းများနှင့် အင်းဂါး၊သိမ်ဇင်လမ်းပေါ်ရှိ ခံစားချောင်းတံတားလိုအပ်နေပါသည်။ ကျေးရွာစာသင်ကျောင်းအနေဖြင့်လည်း ကြမ်းခင်း၊မျက်နှာကျက်နှင့်ဆေးသုတ်ရန် လိုအပ်နေပါသေးသည်။စိမ့်စမ်းရေ သွယ်တန်းထာရှိသော်လည်း အဆင့် မြင့်တင်ရန် လိုအပ်ပါသေးသည်။ကျေးရွာလူထု အသိပညာဖွံ့ဖြိုး လာစေရန် စာကြည့်တိုက်လည်း လိုအပ်ပါသည်။

သုံးသပ်ချက်

- စီမံကိန်းပထမနှစ်တွင်ကနီကျေးရွာအုပ်စုရှိကျေးရွာအားလုံးစီမံကိန်းလုပ်ငန်း အကောင်အထည် ဖော်ဆောင်ရွက်ခဲ့ပါသည်။
- စီမံကိန်းဒုတိယနှစ်တွင်ရုံးပင်ကျေးရွာ ကျေးရွာချင်းဆက်မြေသားလမ်းဖောက်လုပ်ခြင်း၊မြဂနိုင်ကျေးရွာ စာသင်ကျောင်းသစ်တည်ဆောက်ခြင်းနှင့်ရွာချင်းဆက်မြေသားလမ်းဖောက်လုပ်ခြင်းတို့ကိုဆောင်ရွက် ခဲ့ပါသည်။
- စီမံကိန်းတတိယနှစ်တွင်အင်းဂါးကျေးရွာနှင့်ဆားတောင်ပုံကျေးရွာတို့မှရွာချင်းဆက်လမ်းဖောက်လုပ်ခြင်းလုပ်ငန်းများကိုအကောင်အထည်ဖော်ဆောင်ရွက်ခဲ့ပါသည်။
- စီမံကိန်းစတုတ္ထနှစ်ကနီကျေးရွာနှင့်ဝမ်းဘဲအင်းကျေးရွာတို့မှစီမံကိန်းလုပ်ငန်းများအကောင်အထည်ဖော်ဆောင်ရွက်ကြပါမည်။



၈။ ဗင်းပုံစံကိုသုံးပြု၍ အဖွဲ့အစည်းများချိတ်ဆက်မှု နှင့် သုံးသပ်ချက်





ဆွေးနွေးချက်

ကျေးရွာလူထုနှင့်အဖွဲ့အစည်းများ ချိတ်ဆက်ဆောင်ရွက်နေသည့် အနေအထားမှာ အုပ်ချုပ်ရေးအဖွဲ့၊ ကျောင်းကော်မတီအဖွဲ့၊အမျိုးသမီး/အမျိုးသားအဖွဲ့၊မီးသတ်တပ်ဖွဲ့၊ဂေါပကအဖွဲ့၊ကျေးရွာစီ/ထောက်ကော်မတီအဖွဲ့၊ရပ်မိရပ်ဖ၊သမချေးငွေ၊ဝတ်ရွတ်အသင်းအဖွဲ့ အစည်းများနှင့်ချိတ်ဆက်ဆောင်ရွက်ကြ ပါသည်။

အင်းဂါးကျေးရွာတွင်မြို့နယ်အထွေထွေအုပ်ချုပ်ရေးဦးစီးဌာန၊မွေးမြူရေးဌာန၊စိုက်ပျိုးရေးဌာန၊ လဝက၊မြို့နယ်ရဲတပ်ဖွဲ့၊ပညာရေးဌာန၊လူထုဗဟိုပြုစီမံကိန်း၊ကျေးလက်ဒေသဖွံ့ဖြိုးတိုးတက်ရေးဦးစီးဌာန၊ သမချေးငွေ၊စိုက်ဘဏ်၊မြေစာရင်းဌာန၊သစ်တောဌာနစသည်ဌာနများနှင့်ချိတ်ဆက်ဆောင်ရွက်ခဲ့ပါသည်။ အသက်မွေးဝမ်းကျောင်းလုပ်ငန်းအတွက်အရင်းအနှီးရရှိရန်မြို့နယ်သမဂ္ဂါယမအသင်း၊ချေးငွေပံ့ပိုးသည့်ဌာန၊ အဖွဲ့အစည်းများနှင့်ချိတ်ဆက်ဆောင်ရွက်နိုင်ပြီးစိုက်ပျိုးရေးထုတ်ကုန် တိုးချဲ့ဆောင်ရွက်သင့်ပါသည်။

သုံးသပ်ချက်

အင်းဂါးကျေးရွာတွင်ရှိအဖွဲ့ အစည်းများမှာချိတ်ဆက်မှုအားကောင်းကြောင်းတွေ့ ရပါသည်။ ပြင်ပအဖွဲ့အစည်းများနှင့်ပတ်သက်၍မြေစာရင်းဌာန၊သစ်တောဌာန၊မီးသတ်တပ်ဖွဲ့၊မြို့နယ်အုပ်ချုပ်ရေး၊ လူထုဗဟိုပြုစီမံကိန်း၊ကျေးလက်ဒေသဖွံ့ဖြိုးတိုးတက်ရေးဦးစီးဌာန၊စိုက်ဘဏ်တို့နှင့်မှာချိတ်ဆက်မှုအားကောင်း ပြီးပညာရေး၊ကျန်းမာရေးဌာနတို့ နှင့်မှာချိတ်ဆက်မှုအနည်းငယ်အားနည်းသေးကြောင်းတွေ့ ရပါသည်။ မြို့နယ်ပညာဌာနနှင့်ချိတ်ဆက်မှုအားကောင်းလာပါကကျေးရွာရှိကလေးများ၏ပညာရေးကောင်းလာမွန်လာ မည်ဖြစ်ကြောင်းတွေ့ ရပါသည်။



၉။ ပင်ကူအိမ်ဖြင့်သုံးသပ်ခြင်း

စင်ကိုင်းတိုင်းဒေသကြီး၊ ပင်လယ်ခွင်ဘူးမြို့နယ်၊ ကန်ကုတ်
ကနီးကျေးရွာ၊ အမျိုးသား၊ အမျိုးသမီး
အခြေအနေဖြင့် ပင်ကူအိမ် ကွန်ယက်

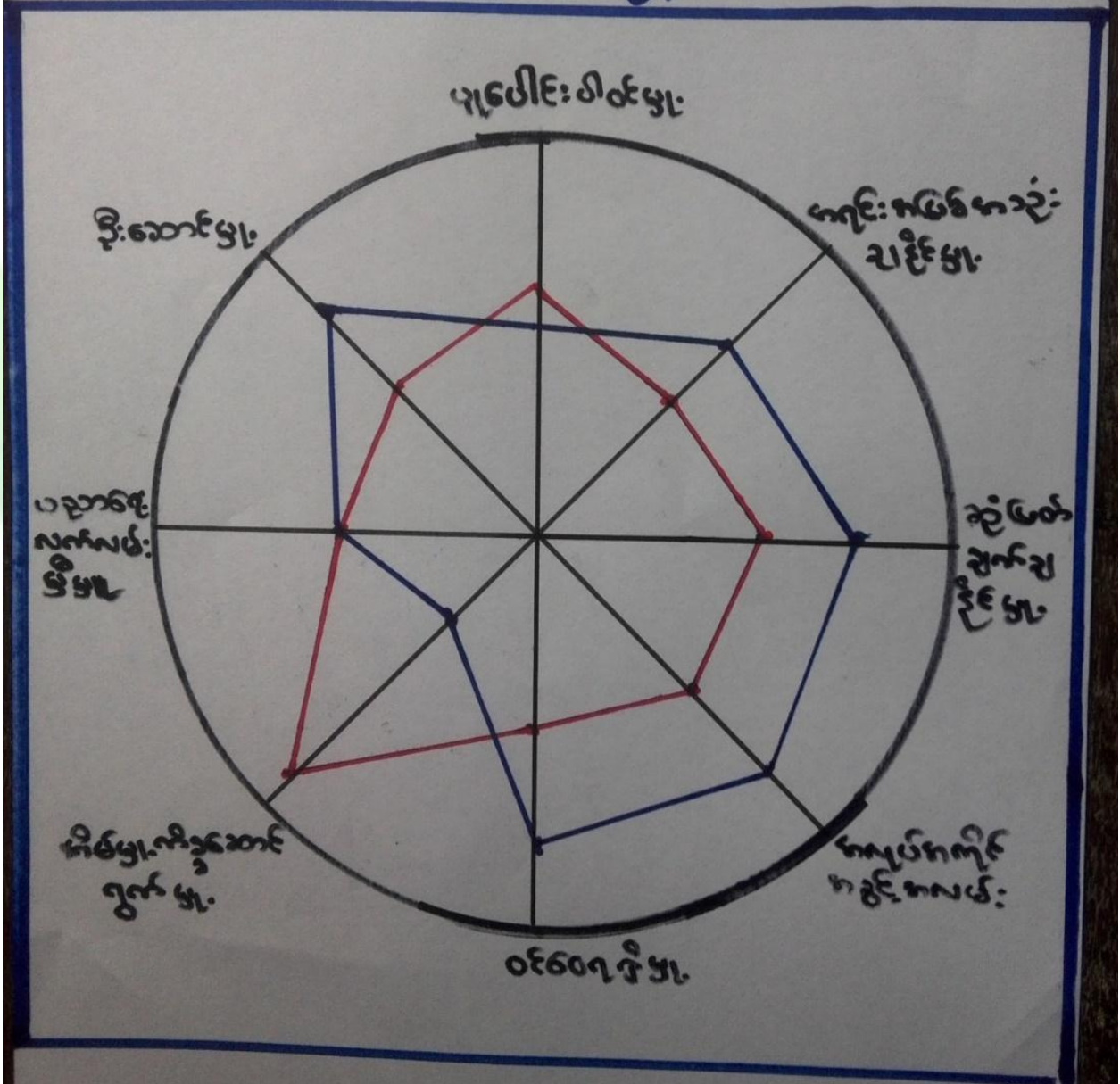



ဆွေးနွေးချက်

အမျိုးသား၊အမျိုးသမီးတန်းတူအခွင့်ရေးရရှိမှုနှင့်ပတ်သက်၍ခေါင်းစဉ်(၈)ခုဖြင့်ဆွေးနွေးခဲ့ကြပါသည်။
ယနေ့ခေတ်နေထိုင်မှုစနစ်တွင်ခေါင်းဆောင်မှု၊ အလုပ်အကိုင်အခွင့်အလမ်း၊ပစ္စည်းဥစ္စာပိုင်ဆိုင်မှု၊
အရင်းအမြစ်လက်လှမ်းမီမှု၊ဝင်ငွေရရှိမှုနှင့်ပညာတတ်မြောက်မှုစသည့်နေရာများတွင်အမျိုးသားများမှသာလွန်မှုရှိပြီးအ
မျိုးသမီးများအားနေရာပေးရန်၊အိမ်မှုကိစ္စဆောင်ရွက်မှုတွင်အမျိုးသားဘက်မှအမျိုးသမီးများအားဝိုင်းကူလုပ်ကူ
ပေးကြရန်ဆွေးနွေးခဲ့ကြပါသည်။

သုံးသပ်ချက်

အင်းဂါးကျေးရွာအနေဖြင့်ဦးဆောင်မှုဆုံးဖြတ်ချက်ချနိုင်မှု၊အလုပ်အကိုင်အခွင့်အလမ်းရရှိမှု၊အရင်းအမြ
စ်ပေါ်အသုံးချနိုင်မှု၊ဝင်ငွေရရှိမှုတို့မှာ အမျိုးသားများက အမျိုးသမီးများထက် အနည်းငယ်သာလွန်ပြီး
အိမ်မှုကိစ္စဆောင်ရွက်မှု၊ပူပေါင်းပါဝင်မှုတို့မှာ အမျိုးသမီးများက အမျိုးသားများထက် သာလွန်နေပြီး
ပညာရေးလက်လှမ်းနေမှုမှာ အမျိုးသား၊အမျိုးသမီး တန်းတူအခွင့်ရေးရှိကြောင်း တွေ့ရှိရပါသည်။



၁၀။ ကျား၊မရေးရာကို ခွဲခြမ်းစိတ်ဖြာခြင်း

ပိုင်ဆိုင်မှု ခွဲခြမ်းစိတ်ဖြာခြင်း

အသုံးပြုခြင်း	ထိန်းချုပ်ခြင်း



ဆွေးနွေးချက်

အင်းဂါးကျေးရွာအတွင်းတွင် ကျား၊မရေးရာခွဲခြမ်းစိတ်ဖြာခြင်းနှင့် ပတ်သက်၍ လယ်၊ကျွဲ၊နွား၊စပါး၊ပဲ၊ပြောင်း၊နှမ်း၊သစ်၊ဝါး၊အိမ်ထောင်ပရိဘောဂ များကို အမျိုးသား၊အမျိုးသမီးနှစ်မျိုးစလုံးက အသုံးပြုပြီး ၎င်းတို့အားလုံးကိုလည်း နှစ်ဦးစလုံးမှ ထိန်းချုပ်ထားပါသည်။

သုံးသပ်ချက်

အင်းဂါးကျေးရွာအတွင်းတွင်ကျား၊မရေးရာနှင့်ပတ်သက်ပြီးအမျိုးသားများကလည်း လယ်၊ယာ၊စပါး၊ပဲ၊ပြောင်း၊ကျွဲ၊နွား၊သစ်၊ဝါး၊အိမ်ထောင်ပရိဘောဂအားလုံးကို အသုံးပြုထိန်းချုပ်ထားကြသလို အမျိုးသမီးများကလည်း ၎င်းတို့အား အသုံးပြုထိန်းချုပ်နေကြောင်းတွေ့ရရှိရပါသည်။

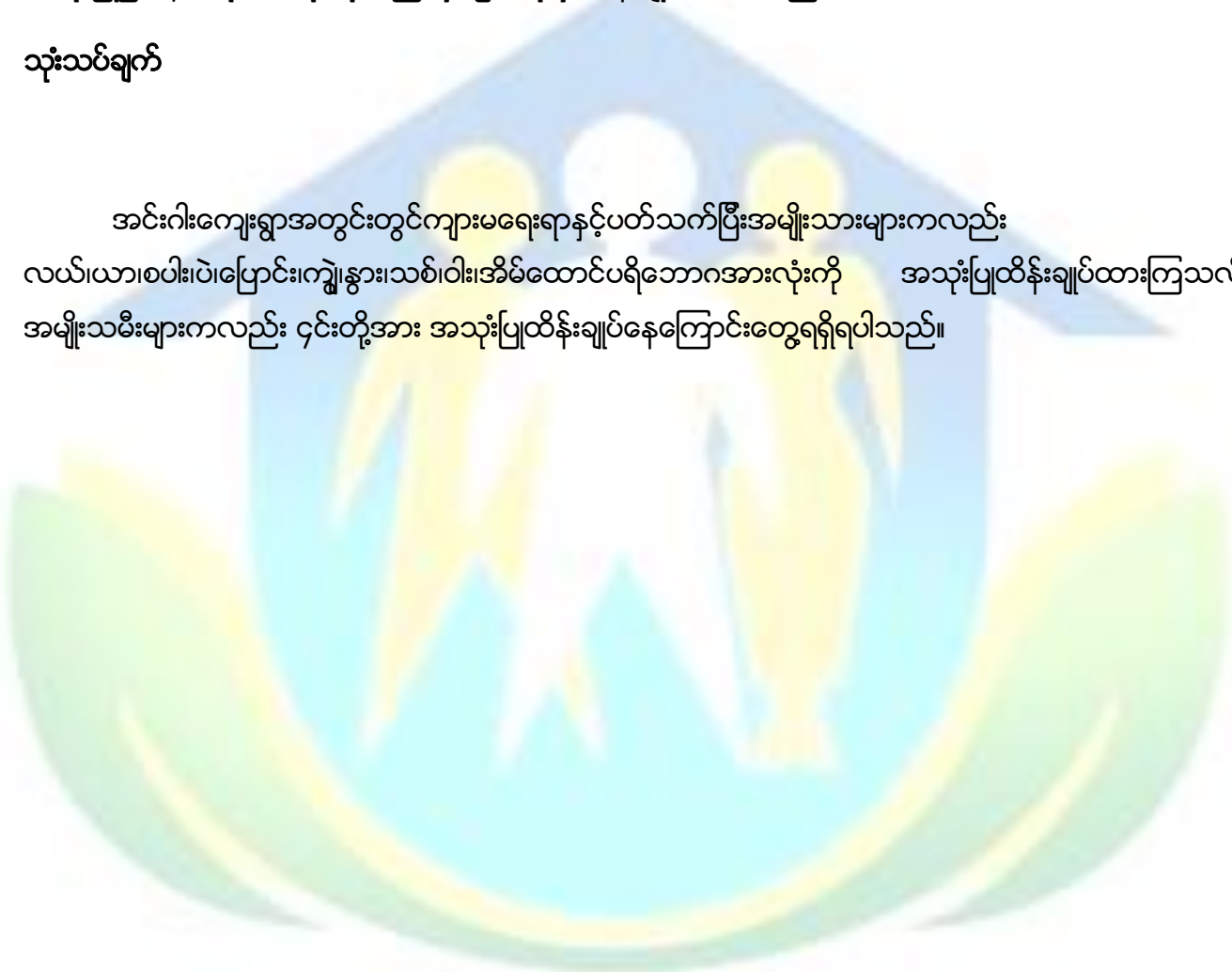



ဆွေးနွေးချက်

အင်းဂါးကျေးရွာရှိလမ်းခရီးအဆင်ပြေ၍စီးပွားရေးများအဆင်ပြေလာစေရန်လမ်းတံတားများဆောက်လုပ်နိုင်ကြောင်း၊ ကလေးများပညာသင်ကြားရာတွင်လုံခြုံစိတ်ချမှုဖြစ်စေရန်စာသင်ကျောင်းအခင်းမျက်နှာချက်၊ ကျောင်းဝင်းခြံစည်းရိုးတည်ဆောက်ခြင်း၊ ဗဟုသုတဖွံ့ဖြိုးတိုးတက်လာစေရန်စာကြည့်တိုက်များဆောက်လုပ်ခြင်း၊ သောက်သုံးရေလုံလောက်မှုရှိစေရန်စမ်းရေသွယ်တန်းခြင်း၊ အုပ်စုတွင်းလမ်းများကောင်းမွန်ပြီးဆွေးနွေးခဲ့ကြပါသည်။

စပါး၊ ပဲ၊ နှမ်းကိုလုပ်ကိုင်ကြသလည်းနည်းပညာမရှိမှုတို့ကြောင့် သီးနှံထွက်နှုန်းကျဆင်းကြောင်းကို ဆွေးနွေးခဲ့ကြပါသည်။ စိုက်ပျိုးရေးနည်းပညာ၊ မွေးမြူရေးနည်းပညာ၊ ဆိုင်ကယ်ပြင်သင်တန်း၊ လက်မှုပညာများတတ်မြောက်ပါက လူမှုစီးပွား၊ ကျန်းမာရေးများအဆင်ပြေပြီး ဖွံ့ဖြိုးတိုးတက်သော ကျေးရွာဖြစ်လာတော့မည်ဆိုသည်အကြောင်းကို ဆွေးနွေးခဲ့ကြပါသည်။

သုံးသပ်ချက်

ကျေးရွာသို့စီမံကိန်းများဝင်ရောက်မှုကြောင့် စာသင်ကျောင်း၊ မူကြိုကျောင်း၊ စာကြည့်တိုက်၊ လမ်း၊ တံတား၊ ရေတွင်းရေကန်များဆောက်လုပ်နိုင်မည်ဆိုပါက အသိပညာဖွံ့ဖြိုးတိုးတက်လာမည်ဖြစ်ကြောင်းတွေ့ရပါသည်။ စိုက်ပျိုးရေးနည်းပညာ၊ မွေးမြူရေးနည်းပညာများရရှိပါက သီးနှံအထွက်နှုန်းတိုးပြီး စီးပွားရေးအဆင်ပြေလာမည်ဖြစ်ကြောင်းကိုတွေ့ရှိရပါသည်။ ကိုယ်ပိုင်လုပ်ငန်းများရှိခြင်းဖြင့် ဝင်ငွေများရရှိနိုင်ပြီး ကျန်းမာရေး၊ လူမှုရေး၊ ပညာရေး၊ စီးပွားရေးအဆင်ပြေလာမည်ဟုမျှော်မှန်းထားကြောင်းကို တွေ့ရှိရပါသည်။



၇။ ကျေးရွာကော်မတီဖွဲ့ စည်းခြင်းနှင့်ဖွံ့ဖြိုးရေးစီမံချက်ရေးဆွဲခြင်း မှတ်တမ်းဓါတ်ပုံများ



ကျေးရွာစီမံကိန်းမိတ်ဆက်အစည်းဝေးမှတ်တမ်းဓါတ်ပုံ



ကျေးရွာဖွံ့ဖြိုးရေးအစီအစဉ်များရေးဆွဲနေစဉ် မှတ်တမ်းဓါတ်ပုံ



စေတနာ့ဝန်ထမ်းရွေးချယ်ခြင်းမှတ်တမ်းခါတ်ပုံ



ကော်မတီရွေးချယ်ခြင်းမှတ်တမ်း ခါတ်ပုံ



အမျိုးသားအုပ်စုမှတ်တမ်းခတ်ပုံ



အမျိုးသမီးအုပ်စု မှတ်တမ်းခတ်ပုံ



လူငယ်အုပ်စု မှတ်တမ်းခါတ်ပုံ



ထိခိုက်လွယ်အုပ်စု မှတ်တမ်းခါတ်ပုံ



ပထမနှစ် စာသင်ကျောင်းပြုပြင်ခြင်းမဆောင်ရွက်မီပုံ



ပထမနှစ် စာသင်ကျောင်းပြုပြင်ဆောင်ရွက်ပြီးစီးပုံ



တတိယနှစ်ကျေးရွာချင်းဆက်လမ်းမဆောင်ရွက်မီ မှတ်တမ်းဓာတ်ပုံ



တတိယနှစ်ကျေးရွာချင်းဆက်လမ်းဆောင်ရွက်ပြီးစီးမှု မှတ်တမ်းဓာတ်ပုံ



၈။ (၂၀၁၇)ခုနှစ် ကော်မတီစာရင်း

စဉ်	အမည်	ကျား-မ	ရာထူး
၁	ဦးမောင်ဌေး	ကျား	ကျေးရွာစီမံကိန်းအထောက်အကူပြုကော်မတီ၊ ဥက္ကဋ္ဌ
၂	ဒေါ်မြဝင်း	မ	ကျေးရွာစီမံကိန်းအထောက်အကူပြုကော်မတီ၊ ဥက္ကဋ္ဌ
၃	ဦးဇော်ဦး	ကျား	ဝယ်ယူရေးဆပ်ကော်မတီ၊ ဥက္ကဋ္ဌ
၄	ဦးဝင်းချို	ကျား	ဝယ်ယူရေးဆပ်ကော်မတီ၊ မှတ်တမ်းထိမ်း
၅	ဒေါ်မြင့်မြင့်ကြည်	မ	ဝယ်ယူရေးဆပ်ကော်မတီ၊ အဖွဲ့ဝင်
၆	ဦးကျော်ဆန်း	ကျား	စောင့်ကြည့်ကြီးကြပ်ရေးဆပ်ကော်မတီ၊ ဥက္ကဋ္ဌ
၇	ဦးဇော်မင်းထွန်း	ကျား	စောင့်ကြည့်ကြီးကြပ်ရေးဆပ်ကော်မတီ၊ အဖွဲ့ဝင်
၈	ဒေါ်ချိုမာ	မ	စောင့်ကြည့်ကြီးကြပ်ရေးဆပ်ကော်မတီ၊ အဖွဲ့ဝင်
၉	ဒေါ်ခင်မာရီ	မ	လုပ်ငန်းလည်ပတ်ရေး နှင့် ပြုပြင်ထိန်းသိမ်းရေး ဆက်ကော်မတီ ဥက္ကဋ္ဌ
၁၀	ဦးမြင့်ဦး	ကျား	လုပ်ငန်းလည်ပတ်ရေး နှင့် ပြုပြင်ထိန်းသိမ်းရေး ဆက်ကော်မတီ၊ အဖွဲ့ဝင်
၁၁	ဒေါ်ခင်ချိုဦး	မ	လုပ်ငန်းလည်ပတ်ရေး နှင့် ပြုပြင်ထိန်းသိမ်းရေး ဆက်ကော်မတီ၊ အဖွဲ့ဝင်
၁၂	ဒေါ်အေးမြင့်ဌေး	မ	ကျေးရွာငွေစာရင်းကိုင်
၁၃	ဦးချိန်းဦး	ကျား	အကြံပြုချက်ဖြေရင်းရေး
၁၄	ဒေါ်ဆန်းရီ	မ	အကြံပြုချက်ဖြေရင်းရေး
၁၅	ဦးစိန်ဝင်း	ကျား	စေတနာ့ဝန်ထမ်း
၁၆	ဒေါ်မြစိုးစိုး	မ	စေတနာ့ဝန်ထမ်း

စုစုပေါင်း။ (၁၆) ယောက် ကျား-၈ ယောက် +မ-၈ ယောက်

ကျေးရွာအုပ်စုစီမံကိန်းအထောက်အကူပြုကော်မတီ

ဦးမောင်ဌေး ကျေးရွာအုပ်စုစီမံကိန်းအထောက်အကူပြုကော်မတီ၊အဖွဲ့ဝင်

ဒေါ်မြဝင်း ကျေးရွာအုပ်စုစီမံကိန်းအထောက်အကူပြုကော်မတီ၊အဖွဲ့ဝင်

မှတ်တမ်းတင်သူ

အမည်။ ဦးမြင့်ကိုဝင်း

ရာထူး။ လူထုစည်းရုံးရေးမှူး

ရက်စွဲ။ ၁၂/ ၁၂ / ၂၀၁၇



၉။ ပုံစံ(၁) ကျေးရွာအခြေခံအချက်အလက်များ

ပုံစံ - ၈ - ၁ ကျေးရွာအခြေခံအချက်အလက်များ (Form PC 1)

လမ်းညွှန်ချက်။ ကျေးရွာတစ်ရွာသို့ ပထမဆုံးမိတ်ဆက်ခရီး သွားရောက်သောအခါ လူထုစည်းရုံးရေးမှူးသည် ကျေးရွာ ခေါင်းဆောင်များအား ကျေးရွာအချက်အလက်များကို မေတ္တာရပ်ခံ၍ တောင်းခံရသည်။ ဤအချက်အလက်များကို စီမံကိန်း မိတ်ဆက်အစည်းဝေးမတိုင်မီတောင်းခံရမည်။ စီမံကိန်းမိတ်ဆက်အစည်းဝေးတွင် လူထုစည်းရုံးရေးမှူးသည် ဤအချက်အလက် များအား စစ်ဆေးပြီး မှန်ကန်အောင်ပြုလုပ်ရမည်။ ပြီးနောက်တွင် လူထုစည်းရုံးရေးမှူးမှ သတင်းအချက်အလက်ထံသို့ Tablets မှ တဆင့် ဖြည့်သွင်းရမည်။

ကျေးရွာခေါင်းဆောင် အမည် ဦးတင်စွန်း	ကျေးရွာခေါင်းဆောင်၏ ဖုန်းနံပါတ် ၀၅ ၇၇၆ ၇၄၄ ၇၈၆	လူထုစည်းရုံးရေးမှူး၏ အမည် ဦးဝင်းကျော်
ပြည်နယ်/STတိုင်းဒေသကြီး ၁၆-ရခိုင်	မြို့နယ် ပေလည်ကျ	ကျေးရွာအုပ်စု ကျေးရွာ
		ကျေးရွာ နဂါး

က။ လူဦးရေ

လူမျိုးစု	အိမ်ထောင်စုအရေအတွက်	ကိုးကွယ်သည့်ဘာသာ	အိမ်ထောင်စုအရေအတွက်
လူမျိုးစု (၁) ----- မြန်မာ	၂၀၄	ဘာသာ (၁) ----- မြန်မာ	၂၀၄
လူမျိုးစု (၂) -----		ဘာသာ (၂) -----	
လူမျိုးစု (၃) -----		ဘာသာ (၃) -----	
လူမျိုးစုရော အခြား		ဘာသာရော	
	အရေအတွက်		
မသန်စွမ်းသူများ	၈		
သက်ကြီးရွယ်အိုများ (၆၅ နှစ် နှင့် အထက်)	၃၉		
စစ်ဘေးရှောင်			

	အမျိုးသား (အရေအတွက်)	အမျိုးသမီး (အရေအတွက်)
လူဦးရေ		
လူမျိုးစု (၁) ----- မြန်မာ	၅၀၇	၅၃၂
လူမျိုးစု (၂) -----		
လူမျိုးစု (၃) -----		
အခြား		
အိမ်ထောင်ဦးစီး	၁၇၃	၃၁

(ခ) အခြေခံအဆောက်အအုံ အသုံးအဆောင်များ

စာသင်ကျောင်း	အမှတ် ခြံစိပါ	ကျန်းမာရေး	အမှတ် ခြံစိပါ	ဘာသာရေး အဆောက် အအုံများ	အမှတ် ခြံစိပါ
အထက်တန်းကျောင်း	<input type="checkbox"/>	ဆေးရုံ	<input type="checkbox"/>	ဓေတီ	<input checked="" type="checkbox"/>
အလယ်တန်းကျောင်း	<input checked="" type="checkbox"/>	ကျန်းမာရေးဌာန	<input type="checkbox"/>	ဘုန်းကြီးကျောင်း	<input checked="" type="checkbox"/>
မူလတန်းကျောင်း	<input checked="" type="checkbox"/>	ကျန်းမာရေးဌာနခွဲ	<input checked="" type="checkbox"/>	ဟိန္ဒူဘုရားကျောင်း	<input type="checkbox"/>
မူကြိုကျောင်း	<input type="checkbox"/>	ဆေးပေးခန်း	<input type="checkbox"/>	ခရစ်ယာန်ကျောင်း	<input type="checkbox"/>
အခြား	<input type="checkbox"/>	အခြား	<input type="checkbox"/>	ဗလီ	<input type="checkbox"/>
				အခြား	<input type="checkbox"/>
မှတ်ချက်		မှတ်ချက်		မှတ်ချက်	



ကျွမ်းကျင်သူများမှတ်တမ်း (ကျေးရွာတွင်နေထိုင်သော သို့မဟုတ် တခြားရွာမှလာရောက်သော ကျွမ်းကျင်သူများ)

(၁) စာသင်ကျောင်း			(၂) ကျန်းမာရေး			(၃) လက်မှုပညာရှင်		
	ရွာတွင်နေထိုင်သူ	အခြားရွာမှလာသူ		ရွာတွင်နေထိုင်သူ	အခြားရွာမှလာသူ		ရွာတွင်နေထိုင်သူ	အခြားရွာမှလာသူ
မူလတန်းပြဆရာ/မ	<input checked="" type="checkbox"/>	<input checked="" type="checkbox"/>	ဆရာဝန်	<input type="checkbox"/>	<input type="checkbox"/>	လက်သမား	<input checked="" type="checkbox"/>	<input type="checkbox"/>
အထက်တန်းပြဆရာ/မ	<input type="checkbox"/>	<input type="checkbox"/>	လက်ထောက်ကျန်းမာရေးမှူး	<input type="checkbox"/>	<input type="checkbox"/>	ပန်းရံ	<input checked="" type="checkbox"/>	<input type="checkbox"/>
အလယ်တန်းပြဆရာ/မ	<input type="checkbox"/>	<input checked="" type="checkbox"/>	အမျိုးသမီးကျန်းမာရေးဆရာမ	<input type="checkbox"/>	<input type="checkbox"/>	လျှပ်စစ်ကျွမ်းကျင်ပီးသမား	<input checked="" type="checkbox"/>	<input type="checkbox"/>
ပုဂံကျိဆရာ/မ	<input type="checkbox"/>	<input type="checkbox"/>	သားဖွားဆရာမ	<input type="checkbox"/>	<input checked="" type="checkbox"/>	ရေပိုက်သွယ်သူ	<input checked="" type="checkbox"/>	<input type="checkbox"/>
အခြား	<input type="checkbox"/>	<input type="checkbox"/>	ပြည်သူ့ကျန်းမာရေးလုပ်သား	<input type="checkbox"/>	<input type="checkbox"/>	စက်ပြင်ဆရာ	<input checked="" type="checkbox"/>	<input type="checkbox"/>
မှတ်ချက်			မှတ်ချက်			မှတ်ချက်		

(ဃ) ကျေးရွာသို့ ရောက်ရှိနိုင်သည့် လမ်းအခြေအနေ / ကျေးရွာတစ်ရွာသည် ၎င်း၏ ကျေးရွာအုပ်စုနှင့် ဆက်သွယ်ထားသော လမ်းအခြေအနေ (အောက်ပါတို့ကိုပိုင်းပါ)

ကျောက်ကြမ်းလမ်း: _____ ကတ္တရာလမ်း: _____ ကွန်ကရစ်လမ်း: _____ မော်တော်ဆိုင်ကယ်လမ်း:
 ကျောက်ခင်းလမ်း: _____ မြေသားလမ်း: လူသွားလမ်း: အခြား: _____

(င) ကျေးရွာဖွံ့ဖြိုးမှုစီမံချက် ပိုင်းပါ
 (၁) လူထုပဟိုပြုစီမံကိန်းမစတင်မီ ဤကျေးရွာတွင်ကျေးရွာဖွံ့ဖြိုးမှု စီမံချက်ရှိခဲ့ပါသလား? ရှိပါသည်/မရှိပါ/မသိပါ
 (၂) ရှိခဲ့ပါလျှင် ဤစီမံချက်ကို မည်သည့် ခုနှစ်တွင်ပြင်ဆင်ခဲ့ပါသနည်း? နှစ်-----/မသိပါ
 (၃) ဤစီမံချက်ကို မြို့နယ်မှအတည်ပြုခဲ့ပါသလား? ပြုခဲ့ပါသည်/မပြုခဲ့ပါ /မသိပါ

(စ) ခရီးအကွာအဝေး
 (၁) ဤကျေးရွာ၏ပဟိုမှ ၎င်းကျေးရွာအုပ်စု၏ပဟိုအထိ ခရီးမိုင်မည်မျှကွာဝေးသနည်း? မိုင်-----/မသိပါ
 (၂) ဤကျေးရွာမှ ၎င်းကျေးရွာအုပ်စုပဟိုအထိ သွားလာရာတွင်ကြာမြင့်သည့်အချိန်။

ခြောက်သွေ့ရာသီတွင်ကြာချိန်----- ၃၀ မိနစ် ----- ထော်လာဂျီ/မော်တော်ဆိုင်ကယ်/ခြေလျင်/လား/မော်တော်ဘုတ်/
 အခြား: -----
 မိုးရာသီတွင်ကြာချိန်----- ၃၀ မိနစ် ----- ထော်လာဂျီ/မော်တော်ဆိုင်ကယ်/ခြေလျင်/လား/မော်တော်ဘုတ်/
 အခြား: -----

(ဆ) ပတ်ဝန်းကျင်ဆိုင်ရာ သဘာဝဘေးအန္တရာယ်
 ဤကျေးရွာတွင် ရေကြီးခြင်းကဲ့သို့ သဘာဝဘေးအန္တရာယ်ကျရောက်ဖူးခြင်း ရှိပါသလား။
 မရှိပါ ရှိပါသည် ရှိလျှင်ဖော်ပြပါ -----

(ဇ) ကျေးရွာတွင် ဖွဲ့စည်းထားသော အဖွဲ့အစည်းများ
 လူထုပဟိုပြုစီမံကိန်းမတိုင်မီ ဤကျေးရွာတွင် ကျေးရွာဖွံ့ဖြိုးရေးအတွက် အစိုးရ (သို့) ရွာသားများကိုယ်တိုင်(သို့) စီမံကိန်းတစ်ခုခုမှ ဖွဲ့စည်းထားသည့် အဖွဲ့အစည်းများရှိပါသလား။

(၁) -----
 (၂) -----



အထွေထွေအုပ်ချုပ်ရေး ဦးစီးဌာန (GAD) မှ မှတ်တမ်းတင်ထားခြင်း
ဤကျေးရွာသည် အထွေထွေအုပ်ချုပ်ရေး ဦးစီးဌာန (GAD) မှ မှတ်တမ်းတင်ထားမှု ရှိပါသလား။
 မရှိပါ ရှိပါသည်

ကျေးရွာခေါင်းဆောင်

အမည် ဒွိ.စင်စွာ။

လက်မှတ်  နေ့စွဲ ၆-၁-၂၀၁၇

လူထုစည်းရုံးရေးမှူး

အမည် ဒွိ.အေးအေး။

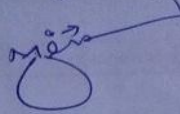



၀၁။ပုံစံ ၀၂ ပုံစံကိန်းစက်ဝန်းအချိန်ဇယား

ပုံစံ - ၀ - ၂ - စီမံကိန်းစက်ဝန်းအချိန်ဇယား (PC 2)

လက်ညွှန်ချက် သက်ဆိုင်ရာလူထုစည်းရုံးရေးမှု/လက်ထောက်နည်းပညာများမှ စီမံကိန်းစက်ဝန်းအဆင့်တစ်ခုပြီးစီးတိုင်း ကျေးရွာနှင့် ကျေးရွာအုပ်စုအတွက် ဤပုံစံကို ဖြည့်သွင်းရမည်။

စည်းရုံးရေးမှု/ဝန်ထမ်း အမည် ဦးမြင့်ကျော်

နေ့စွဲ ၇.၁.၂၀၁၇

စက်ဝန်းအားအမှတ်ဖြစ်ပါ စက်ဝန်း(၁) စက်ဝန်း(၂) စက်ဝန်း(၃)

စက်ဝန်း(၄)

ပြည်နယ်/တိုင်း စစ်ကိုင်း မြို့နယ် ပလောင်ကျွန်း ကျေးရွာအုပ်စု ကျေးရွာ နန်း

စီမံကိန်းထောင်ရွက်မှုအဆင့်များ	နေ့စွဲ		အစည်းအဝေးတွင်တက်ရောက်သူအရေအတွက်			
	စတင်သည့် နေ့	ပြီးဆုံးသည့်နေ့	အမျိုးသား အရေအတွက်	အမျိုးသမီး အရေအတွက်	အိမ်ထောင်စု အရေအတွက်	လူမျိုးစုတက်ရောက်သူ အရေအတွက် နှင့် လူမျိုးစုအမည်
၁။ ကျေးရွာစီမံကိန်း မိတ်ဆက်အစည်းအဝေး	၆-၁-၂၀၁၇	၆-၁-၂၀၁၇	၄၁	၃၉	၈၀	မမာ ၈၀
၂။ ကျေးရွာဖွံ့ဖြိုးရေး စီမံချက်ရေးဆွဲခြင်း အစည်းအဝေး	၇-၁-၂၀၁၇	၇-၁-၂၀၁၇	၄၇	၀၀	၉၇	မမာ ၉၇
၃။ ကျေးရွာအုပ်စု လုပ်ငန်းဆုံးဖြတ်ချက်ချသည့် အစည်းအဝေး	၁၈-၁-၂၀၁၇	၁၈-၁-၂၀၁၇	၁၅	၁၆	၃၁	မမာ ၃၁
၄။ မြို့နယ်အဆင့် စီမံကိန်းရေးဆွဲရေး နှင့် အကောင်အထည်ဖော်ရေးကော်မတီ၏ စီမံကိန်း သုံးသပ်မှု အစည်းအဝေး			မလို	မလို	မလို	မလို
၅။ မြို့နယ် စီမံကိန်းရေးဆွဲရေး နှင့် အကောင်အထည်ဖော်ရေး ကော်မတီ၏ဆုံးဖြတ်မှုကို ရွာသူ အသိပေး အကြောင်းကြားသည့် အစည်းအဝေး	၄-၃-၂၀၁၇	၄-၃-၂၀၁၇	၄၇	၂၂	၆၉	မမာ ၆၉
၆။ စီမံကိန်းလုပ်ငန်းစီမံချက်ရေးဆွဲခြင်း အစည်းအဝေး						
၆.၁။ စီမံကိန်းလုပ်ငန်း အကောင်အထည်ဖော် ရေးဆွဲအစဉ် ရေးဆွဲခြင်း	၄-၃-၂၀၁၇	၄-၃-၂၀၁၇	၄၇	၂၂	၆၉	မမာ ၆၉



၆.၂။ ဝယ်ယူရေးအစီအစဉ် ရေးဆွဲခြင်း	၄.၃.၂၀၁၇	၄.၃.၂၀၁၇	၄၇	၂၂	၆၉	၆၈	၆၉
၆.၃။ ဘဏ္ဍာရေးတုန်းကျမှု လျာထားအစီအစဉ် ရေးဆွဲခြင်း	၆.၃.၂၀၁၇	၆.၃.၂၀၁၇	၂၆	၁၅	၄၁	၆၈	၄၁
၆.၄။ ပြင်/ထိန်းအစီအစဉ် ရေးဆွဲခြင်း	၉.၃.၂၀၁၇	၉.၃.၂၀၁၇	၃၈	၁၈	၅၆	၆၈	၅၆
၇။ စီမံကိန်းလုပ်ငန်းခွဲ တိုးတက်မှု စောင့်ကြည့် အစည်းအဝေး							
၇.၁။ အစည်းအဝေး ပထမအကြိမ်	၄.၄.၁၇	၄.၄.၁၇	၁၀	၁၁	၂၁	၆၈	၂၁
၇.၂။ အစည်းအဝေး ဒုတိယအကြိမ်	၉.၅.၁၇	၉.၅.၁၇	၂၅	၃၅	၆၄	၆၈	၅၄
၇.၃။ အစည်းအဝေး တတိယအကြိမ်							
၈။ စီမံကိန်းလုပ်ငန်းခွဲ အပြီးသတ်စစ်ဆေးခြင်း အစည်းအဝေး	၃၁.၅.၁၇	၃၁.၅.၁၇	၂၇	၂၀	၂၇	၆၈	၂၇
၉။ လူထုစစ်ဆေးပွဲအစည်းအဝေး	၃၁.၅.၁၇	၃၁.၅.၁၇	၆၂	၆၅	၁၂၆	၆၈	၁၂၆
	၃၁.၅.၁၇	၃၁.၅.၁၇	၆၂	၆၅	၁၂၆	၆၈	၁၂၆



၁၁။ ပုံစံ ၈၃ ကျေးရွာဖွံ့ဖြိုးရေးဦးစားပေးအစီအစဉ်

ပုံစံ - ၈ - ၃ ကျေးရွာဖွံ့ဖြိုးရေး ဦးစားပေးအစီအစဉ် (Form PC 3)

လမ်းညွှန်ချက်၊ အဆင့်(၃) ကျေးရွာမှော်မှန်းချက်အစည်းအဝေး ပြီးဆုံးသောအခါ ကျေးရွာစီမံကိန်း အထောက်အကူပြု ကော်မတီသည် လူထုစည်းရုံးရေးမှူးအကူအညီဖြင့် ဤပုံစံကိုပြည့်စုံအောင် ဖြည့်သွင်းရမည်။

လူထုစည်းရုံးရေးမှူး/ဝန်ထမ်း အမည် ဦးမြင့်ကျော်

နေ့စွဲ ၇.၁.၂၀၁၇ စက်ဝန်းအား အမှတ်ခြစ်ပါ (✓) □ စက်ဝန်း(၁) □ စက်ဝန်း(၂) □ စက်ဝန်း(၃) □ စက်ဝန်း(၄)

ပြည်နယ်/တိုင်း ခင်္ဂါ၊ ပြည်နယ်လူထုရေးရာ ကျေးရွာအုပ်စု ကဉ်၊ ကျေးရွာ ကန်၊

က။ အခက်အခဲအတားအဆီးများအားဆွေးနွေးခြင်း - ယခုလက်ရှိအခြေအနေတွင် ဤကျေးရွာဖွံ့ဖြိုးတိုးတက်ရေးအတွက် အဓိက အခက်အခဲအတားအဆီးများသည် မည်သည်များဖြစ်ပါသနည်း။ (အမျိုးသား/သမီး အနည်းဆုံးအခက်အခဲ ၅ ခုစီဖော်ပြပါ)

အမျိုးသား အဖွဲ့မှ တင်ပြသောအခက်အခဲအတားအဆီးများ		အမျိုးသမီး အဖွဲ့မှ တင်ပြသောအခက်အခဲအတားအဆီးများ	
၁	ရွာချင်း ဆက်သွယ်ရေး - သို့မဟုတ် အခြေအနေ	၁	ရွာချင်း ဆက်သွယ်ရေး (ကန်) - သို့မဟုတ် အခြေအနေ
၂	အသက်မွေးဝမ်းကြေး (ကျေးရွာ) - မျက်နှာချင်း ဆက်သွယ်ရေး	၂	ခံစားရမှုများ စာတမ်း
၃	ခံစားရမှုများ စာတမ်း	၃	အသက်မွေးဝမ်းကြေး (ကျေးရွာ) - မျက်နှာချင်း ဆက်သွယ်ရေး
၄	စိမ်းစားရမှုများ စာတမ်း	၄	စိမ်းစားရမှုများ စာတမ်း
၅	အခြေအနေ	၅	အခြေအနေ
၆	ရွာထိပ်ကျေးရွာများ စာတမ်း	၆	ရွာထိပ်ကျေးရွာများ စာတမ်း

ခ။ မှော်မှန်းခြင်း - နောင်လာမည့် (၅)နှစ် အတွင်း ကျေးရွာဖွံ့ဖြိုးရေး မှော်မှန်းလျာထားချက်များအား တင်ပြပါ။

အမျိုးသားအဖွဲ့မှ တင်ပြသောမှော်မှန်းချက်များ		အမျိုးသမီးအဖွဲ့မှ တင်ပြသောမှော်မှန်းချက်များ	
၁	ရွာချင်း ဆက်သွယ်ရေး၊ ကျေးရွာဖွံ့ဖြိုးမှု	၁	လမ်းပန်းဆက်သွယ်ရေး၊ ကျေးရွာဖွံ့ဖြိုးမှု
၂	အသက်မွေးဝမ်းကြေး ဖြေရှင်းမှု	၂	ကျေးရွာဖွံ့ဖြိုးမှု၊ ဖြေရှင်းမှု
၃	စာတမ်းများ ကျေးရွာဖွံ့ဖြိုးမှု	၃	အသက်မွေးဝမ်းကြေး ဖြေရှင်းမှု
၄	သောက်သုံးရေရရှိရေး၊ စားနပ်ရိက္ခာဖွံ့ဖြိုးမှု	၄	သောက်သုံးရေရရှိရေး၊ စားနပ်ရိက္ခာဖွံ့ဖြိုးမှု
၅	ရွာထိပ်ကျေးရွာများ စာတမ်း ဖြေရှင်းမှု	၅	ရွာထိပ်ကျေးရွာများ စာတမ်း ဖြေရှင်းမှု



က။ လူထုဝန်ထမ်း၏ လာမည့် (၃) နှစ်အတွက် အကျုံးမဝင်သော ဦးစားပေး ဖွံ့ဖြိုးတိုးတက်မှု လုပ်ငန်း အစီအစဉ်များအားဖော်ပြပါ။

အဆင့်	ကျေးရွာအတွက် ဦးစားပေး ဖွံ့ဖြိုးတိုးတက်မှု လုပ်ငန်းစဉ်များ	အဆိုပြုသူ (အမျိုးသားများ/ အမျိုးသမီးများ/အမျိုးသား+ အမျိုးသမီး)	ခန့်မှန်းကုန်ကျ စရိတ်	အကျိုးခံစားခွင့်ရှိသူ ခန့်မှန်းခြေ အရေအတွက်
၀	ရွာသူရွာသားများ၏ မြေမြေ ဝယ်ယူရေး-၄၀၀၀-အားထောက်ပံ့	က+မ	၃,၀၀၀,၀၀၀	၇၅၂၄
၂	ခံစား ရေချွန်းတံတား	က+မ	၃,၂၀၀,၀၀၀	၇၅၂၄
၃	ရွာသူရွာသားများ၏ မြေမြေ (အောင် - မျက်နှာချင်း) အားထောက်ပံ့	က+မ	၂,၀၀၀,၀၀၀	၁၀၃၄
၄	အိမ်စားရေ သွယ်တင်ရေး	က+မ	၃,၅၀၀,၀၀၀	၁၀၃၄
၅	ရွာထိပ်ရေချွန်းတံတား	က+မ	၂,၀၀၀,၀၀၀	၇၅၂၄
၆	ရေစိုက်ရေး	က+မ	၇၀၀,၀၀၀	၁၀၃၄

သ။ လူထုဝန်ထမ်း၏ လာမည့် (၃) နှစ်အတွက် အကျုံးမဝင်သော ဦးစားပေး ဖွံ့ဖြိုးတိုးတက်မှု လုပ်ငန်း အစီအစဉ်များအားဖော်ပြပါ။

အဆင့်	ကျေးရွာအတွက် ဦးစားပေး ဖွံ့ဖြိုး တိုးတက်မှု လုပ်ငန်းစဉ်များ	အဆိုပြုသူ (အမျိုးသားများ/ အမျိုးသမီးများ/အမျိုးသား+ အမျိုးသမီး)	အခန်းကဏ္ဍ
၀	ရွာသူရွာသားများ၏ ယူဆချက်	က+မ	
၂	ရွေး ဖြစ်ရေး နည်းလမ်း	က+မ	
၃	အိမ်စားရေ မြေ (ကောက်ပဲသီးနှံ)	မ	
၄	အက်မြစ် သင်တန်း	မ	
၅	ပျံ့လွယ်ရေး သင်တန်း	မ	
၆	အစားအသုံး ရေ	က+မ	

ဥက္ကဋ္ဌ ၊ ကျေးရွာစီမံကိန်းအထောက်အကူပြုကော်မတီမှ အတည်ပြုသည်။

အမည် ဦးစောစော လက်မှတ် [Signature] နေ့စွဲ ၇. ၁. ၂၀၁၇



၁၂။ ပုံစံ ၈၄ ကျေးရွာဖွံ့ဖြိုးရေး စီမံကိန်းလုပ်ငန်းခွဲ ရွေးချယ်ခြင်းပုံစံ

ပုံစံ - ၈ - ၄ ကျေးရွာအုပ်စုစီမံကိန်းလုပ်ငန်းခွဲရွေးချယ်ခြင်းပုံစံ (Form PC 4)

လမ်းညွှန်ချက်၊ စီမံကိန်းလုပ်ငန်းခွဲရွေးချယ်မှုအစည်းအဝေးပြီးနောက်တွင် ကျေးရွာအုပ်စုမှ CF/TC တို့၏ အတည်ပြုချက်ကို အတည်ပြု ထောက်ခံပေးရန်အတွက် နောက်ဆက်တွဲအဖြစ် အဆိုပါပုံစံအား ပြည့်စုံအောင်ဖြည့်သွင်းရမည်။ ဤပုံစံအား ပြည့်စုံစွာဖြည့်သွင်းပြီးပါက ကျေးရွာအုပ်စုမှ ကျေးရွာစီမံကိန်းအတွက် နောက်ဆက်တွဲအဖြစ် ထားရှိရမည်။ CF မှ ကျေးရွာတစ်ရွာချင်းစီ၏ စီမံကိန်းလုပ်ငန်းခွဲဆိုင်ရာ အချက်အလက်များကို MIS သို့ ထည့်သွင်းရမည်။ (ယခုနှစ်စီမံကိန်းလုပ်ငန်းခွဲ မလုပ်ကိုင်သော ကျေးရွာများ မပါဝင်ပါ။)

ကျေးရွာစည်းရုံးရေး/ဝန်ထမ်းအမည် ဦးဇေယျာဝင်း

နေ့စွဲ 18.1.2017

ပြည်နယ်/တိုင်း ခွင်လှိုင်၊ မြို့နယ် ပင်လယ်ကုန်း

စက်ဝန်းအားအမှတ်ဖြစ်ပေးပါ။ (✓) ဝက်ဝန်း(၀) ဝက်ဝန်း(၂) ဝက်ဝန်း(၃) ဝက်ဝန်း(၄) ဝက်ဝန်း(၅)

ကျေးရွာအုပ်စု ကန်

ကျေးရွာအမည်	ထောင်ရွက်မည် လုပ်ငန်းများ	အတိုင်းအတာ	ခန့်မှန်း တိုက်ရိုက် အကျိုးခံစားခွင့် ရှိသူများ	အဆိုပြုတင်ပြသူ	ခန့်မှန်းကုန်ကျစရိတ်			
					စီမံကိန်းမှ ထည့်ဝင်မှု	ကျေးရွာမှ ထည့်ဝင်မှု	အခြားထည့်ဝင်မှု (ဖော်ပြပါ) အမည်/အဖွဲ့	
ကန်ကျေးရွာ	ဥယျာဉ်စိုက်ပျိုးရေး (အကျိုးခံစားခွင့်)	19140'	2529'	<input type="checkbox"/> ကျား <input type="checkbox"/> မ <input checked="" type="checkbox"/> ကျား+မ	30018750	-	-	30018750
အားလောကပျံ	ဥယျာဉ်စိုက်ပျိုးရေး (အကျိုးခံစားခွင့်)	19210'	2529'	<input type="checkbox"/> ကျား <input type="checkbox"/> မ <input checked="" type="checkbox"/> ကျား+မ	29981250	-	-	29981250
				<input type="checkbox"/> ကျား <input type="checkbox"/> မ <input type="checkbox"/> ကျား+မ				
				<input type="checkbox"/> ကျား <input type="checkbox"/> မ <input type="checkbox"/> ကျား+မ				
				<input type="checkbox"/> ကျား <input type="checkbox"/> မ <input type="checkbox"/> ကျား+မ				
				<input type="checkbox"/> ကျား <input type="checkbox"/> မ <input type="checkbox"/> ကျား+မ				

ရာထူး ကျေးရွာအုပ်စု စီမံကိန်းစီမံကိန်းမှူး ဦးဇေယျာဝင်း
 အမည် လက်မှတ် ရက်စွဲ 18.1.2017



ဆုံးဖြတ်ချက်

ဒီပဲခူးတိုင်း၊ ပင်ဆန်ရွာကလေးမှာ၊ ပုဇွန်တိုင်း၊ တောင်
ကျေးရွာ၊ ပုဇွန်တိုင်း၊ တောင်ပင်တိုင်းမှာ၊ အားလုံးတက်ကြွစွာပါ
ဝင်ရန်၊ ဒီပဲခူး၊ လှိုင်ပျံ၊ အထက်က အထောင်တော်ကျေးရွာ၊ ပုဇွန်
တိုင်း၊ စေ ယခုက ဖြစ်နေတဲ့ အားကိုး ပြန်ချုပ်ချယ်ချက်အရ
ပြန်ချုပ်ချယ်ချက်၊ တက်ကြွစွာ လုပ်ဆောင်ကြ
ဖို့ ဆုံးဖြတ်ခဲ့ကြပါသည်။

သဘောတူညီချက်များ

အထက်ပါ ဆွေးနွေးချက်များ အားလုံးကို လုပ်ချုပ်ချယ်ချက်
ကျော် တက်ကြွစွာ အားလုံးပါ သဘောတူညီကြပါသည်။

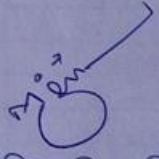
(မြတ်တော်တင်သူ)

ဒီ.မြ.ကျော်၊
(ပုဇွန်တိုင်း၊ ကျေးရွာ)



လူထုဗဟိုပြုစီမံကိန်း

စစ်ကိုင်းဒေသကြီး၊ ပင်လည်ဘူးမြို့နယ်

ကျေးရွာအစည်းအဝေးမှတ်တမ်း

ကျေးရွာ ကိုယ်စားပြုသူ.....
 ကျေးရွာအုပ်စု
 အစည်းအဝေးပြုလုပ်သည့်နေရာ
 အစည်းအဝေးပြုလုပ်သည့်နေ့ရက်
 အစည်းအဝေးပြုလုပ်သည့် အကြောင်းအရာ.....
 နေ့စဉ်အစည်းအဝေးအကြောင်းအရာ.....

အစည်းအဝေးတက်ရောက်သူဦးရေ။ ။ကျား(၄၇)ဦး၊ မ(၅၀)ဦး(၉၇)ဦး
ရည်ညွှန်းချက်။ ဆွေးနွေးချက်၊ ဆုံးဖြတ်ချက်၊ သဘောတူညီချက်၊ မှတ်တမ်းတင်သူ ပါဝင်ရမည်။

ဆွေးနွေးချက်များ

စိတ်ကန်စခန်းကလေး၊ ဒုတိယရေတွင် ကော်မတီဖွဲ့စည်းပေးရန်
 တိထွန်းများ များကို နည်းယာဖြောဖြော စီ၊ စောကုဉ္ဇေ ယဉ်းနှင့်
 စာပေကော်မတီဝင်များကို ဆွေးနွေးချက်၊ ဆုံးဖြတ်ချက် ဖြစ်ပါသည်။
 ရှေ့က တစ်ဖက်တည်း အဖွဲ့ ဖွဲ့ချက်ဖြောဖြော၊ နည်းစင် ယဉ်း
 နှင့် ကျေးရွာ ဝေခင်းရက်ကို စာပေစီ၊ နားထောင်ဆွေးနွေးချက်၊
 ဖြစ်ပါသည်။

ဦးစားပေးလုပ်ငန်း ခွဲခြား ချုပ်ချုပ်ကွက် အမျိုးသားအဖွဲ့၊ အမျိုး
 သမီး အဖွဲ့၊ အမျိုးသား၊ အမျိုးသမီးအဖွဲ့များ ဖွဲ့စည်းပေးရန်
 များစေရန် စီစဉ်ပေးလုပ်ငန်းများကို လိုချင်သည့် နှင့် လိုအပ်
 သည့် ခွဲခြား ဆွေးနွေးချက် ဆွေးနွေးဆုံးဖြတ်ပါသည်။
 တွင် အခက်အခဲ ဆုံးဖြတ်သည့် အားစောင်ပုံ အင်္ဂါး - ဝိသေသ
 ရှာချက် အင်္ဂါးစီ၊ နား ဦးစားပေးလုပ်ငန်းဖြောဖြော ဆွေး
 နွေးဆုံးဖြတ်ပါသည်။ ကျေးရွာ ချက် အင်္ဂါးစီ - မကောင်း သဖြင့် ဖိစီးရာ
 ကျေးရွာ သည် အဝေ အရာ ရှာ ဖွဲ့ဖြိုး မှ ရှေ့က နည်းစင် ယဉ်း



၁၄။ ကျေးရွာဖွံ့ဖြိုးရေးစီမံချက်အရည်အသွေးထိန်းချုပ်မှု (Checklist for VDP)

ထိန်းချုပ်သူ-	ရက်စွဲ-	ရွာ- မြို့နယ်-	VDP ရက်စွဲ- ကျေးရွာအုပ်စု-
---------------	---------	-------------------	-------------------------------

(၁) VDP စာရွက်စာတမ်းပြီးဆုံးမှုကို စစ်ဆေးပါ။ (OM အရ)

- မျက်နှာဖုံး (အဖုံး)
- မာတိကာ
- ကျေးရွာအခြေခံ Data
- PSA အကျဉ်းချုပ်နှင့် PRA လုပ်ငန်းစဉ်
- အမျိုးသား/အမျိုးသမီးအဖွဲ့များ၏ အခက်အခဲများ
- ကျေးရွာမျှော်မှန်းချက် (ဆွေးနွေးချက်ရလဒ်)
- အမျိုးသား/အမျိုးသမီးအဖွဲ့များသဘောတူထားသည့် နောင်လေးနှစ်အတွက် ဦးစားပေးလုပ်ငန်းများစာရင်း (အခြေခံအဆောက်အအုံ၊ အသက်မွေးမှု၊ ပညာရေး၊ လူမှုရေးထိန်းသိမ်းမှု....)

နောက်ဆက်တွဲများ-

- လူမှုရေးအကဲဖြတ်မှု စာရွက်စာတမ်းခါတ်ပုံနှင့် PRA လုပ်ငန်းစဉ် (ဖြစ်နိုင်လျှင်)၊ မြေပုံများ ပါရမည်။ စည်းစိမ်ပိုင်ဆိုင်မှုအဆင့်၊ venn ပုံ...
- ကျေးရွာစီမံကိန်းရေးဆွဲရေးအစည်းအဝေးမိတ္တူ
- ကျေးရွာ၏အချက်အလက် (PC 1 ပုံစံ)
- ကျေးရွာမျှော်မှန်းချက်

(၂) လူမှုရေးအကဲဖြတ်မှုအရည်အသွေးနှင့် VDP စစ်ဆေးပါ။

- VDP တွင်ပါဝင်သောဦးရေ (အမျိုးသား/အမျိုးသမီး)- |
- လူမှုရေးအကဲဖြတ်မှုအရည်အသွေးနှင့် VDP အတွက် ရက်ပေါင်း-
- PRA ပစ္စည်းများ အသုံးပြုသည့် အရေအတွက်-
- ပါဝင်သောဦးရေနှင့် လုပ်ငန်းများ မှတ်တမ်းတင်ခြင်း (အစည်းအဝေးမှတ်တမ်း၊ အဖွဲ့ခါတ်ပုံ၊ တိုင်းရင်းသားအနည်းစုနှင့် ထိခိုက်လွယ်သော အဖွဲ့များ)
 - အလွန်ကောင်း
 - ကောင်း
 - ညံ့
- လုပ်ငန်းများ မှတ်တမ်းတင်ခြင်းနှင့် အမျိုးသမီးအဖွဲ့အစည်းအဝေး၏ရလဒ် အားခွဲခြားပေးထားသလား။
 - ရှိ
 - မရှိ
- စီမံကိန်းအရေအတွက် (အမျိုးသား/အမျိုးသမီးရွေးချယ်မှုအရေအတွက်)- |
- PRAနှင့်သက်ဆိုင်သောအခြား စီမံကိန်းအရေအတွက် (အမျိုးသား/အမျိုးသမီးရွေးချယ်မှုအရေအတွက်)- |