

ပြည်ထောင်စုသမ္မတ မြန်မာနိုင်ငံတော် အစိုးရ
စိုက်ပျိုးရေး၊ မွေးမြူရေး နှင့် ဆည်မြောင်း ဝန်ကြီးဌာန
ကျေးလက်ဒေသဖွံ့ဖြိုးတိုးတက်ရေး ဦးစီးဌာန
ပင်လည်ဘူးမြို့နယ်



လူထုပဟိုပြုစီမံကိန်း
National Community Driven Development Project
(NCDDP)



ကျေးရွာဖွံ့ဖြိုးရေးအစီအစဉ်
Village Development Plan (VDP)
မောက်လပ်ကျေးရွာ ၊ ဝါးရုံကုန်းအုပ်စု

၂၀၁၇ ခုနှစ်

ပင်လည်ဘူးမြို့



ဇာတိကာ

၁။ ပင်လည်ဘူးမြို့နယ် မြေပုံ.....	2
၂။ ဝါးရုံကုန်း အုပ်စုမြေပုံ.....	3
၃။ ကျေးရွာအုပ်စုတွင်ပါဝင်သော ကျေးရွာစာရင်းများ	4
၄။ ကျေးရွာအခြေခံအချက်အလက်များ.....	4
၅။ လူထုပူးပေါင်းပါဝင်သော လူမှုဆန်းစစ်ခြင်း နှင့် အကဲဖြတ်ခြင်း လုပ်ငန်းစဉ် (PSA/PRA) အကျဉ်းချုပ်	5
၆။ ကျေးရွာဖွံ့ဖြိုးရေး အစီအစဉ်အတွက် အသုံးပြုခဲ့သော PRA tools များနှင့် တစ်ခုချင်းစီအတွက်သုံးသပ်ချက်များ	7
၇။ ကော်မတီဝင်များရွေးချယ်ခြင်းနှင့်ကျေးရွာဖွံ့ဖြိုးရေးအစီအစဉ်ဆောင်ရွက်မှုမှတ်တမ်းဓါတ်ပုံများ	25
၈။ ကော်မတီဝင်များစာရင်း.....	29
၉။ ပုံစံ ၈-၁။ ကျေးရွာအချက်အလက်	30
၁၀။ ပုံစံ ၈-၂။ ကျေးရွာဖွံ့ဖြိုးရေး ဦးစားပေးအစီအစဉ်.....	35
၁၂။ ပုံစံ ၈-၄။ ကျေးရွာဖွံ့ဖြိုးရေးစီမံကိန်းလုပ်ငန်းခွဲရွေးချယ်ခြင်းပုံစံ	37
၁၃။ အစည်းအဝေး မှတ်တမ်းများ	39
၁၅။ ကဏ္ဍအလိုက် အခက်အခဲမှတ်တမ်း.....	Error! Bookmark not defined.
၁၆။ ကျေးရွာဖွံ့ဖြိုးရေးစီမံချက်အရည်အသွေးထိန်းချုပ်မှု (Checklist for VDP).....	43



၁။ ပင်လည်ဘူးမြို့နယ် မြေပုံ

စစ်ကိုင်းတိုင်းဒေသကြီး၊ ကသာခရိုင် ပင်လည်ဘူးမြို့နယ် UTM မြေပုံ

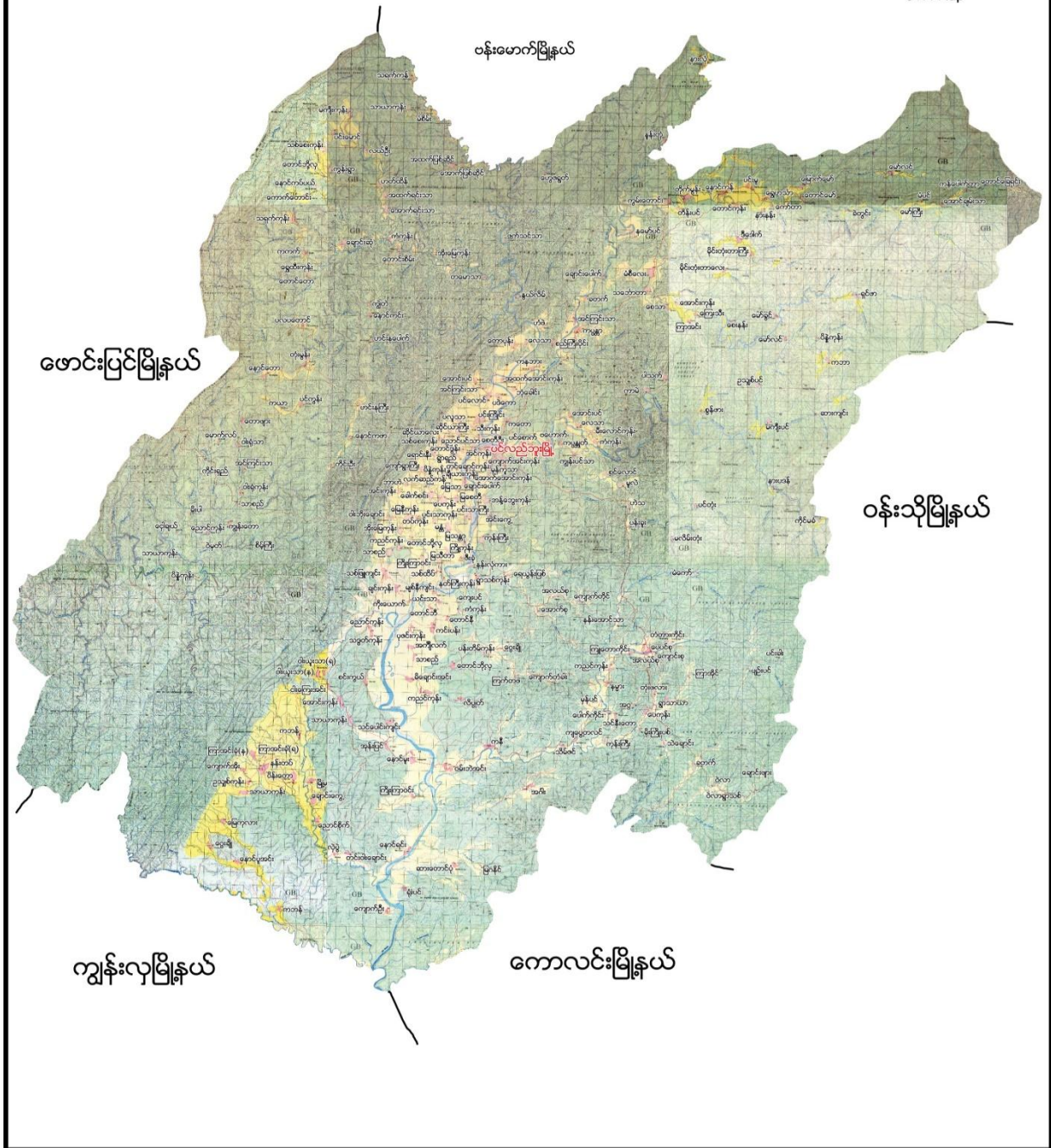



၂။ ဝါးရုံကုန်း အုပ်စုမြေပုံ

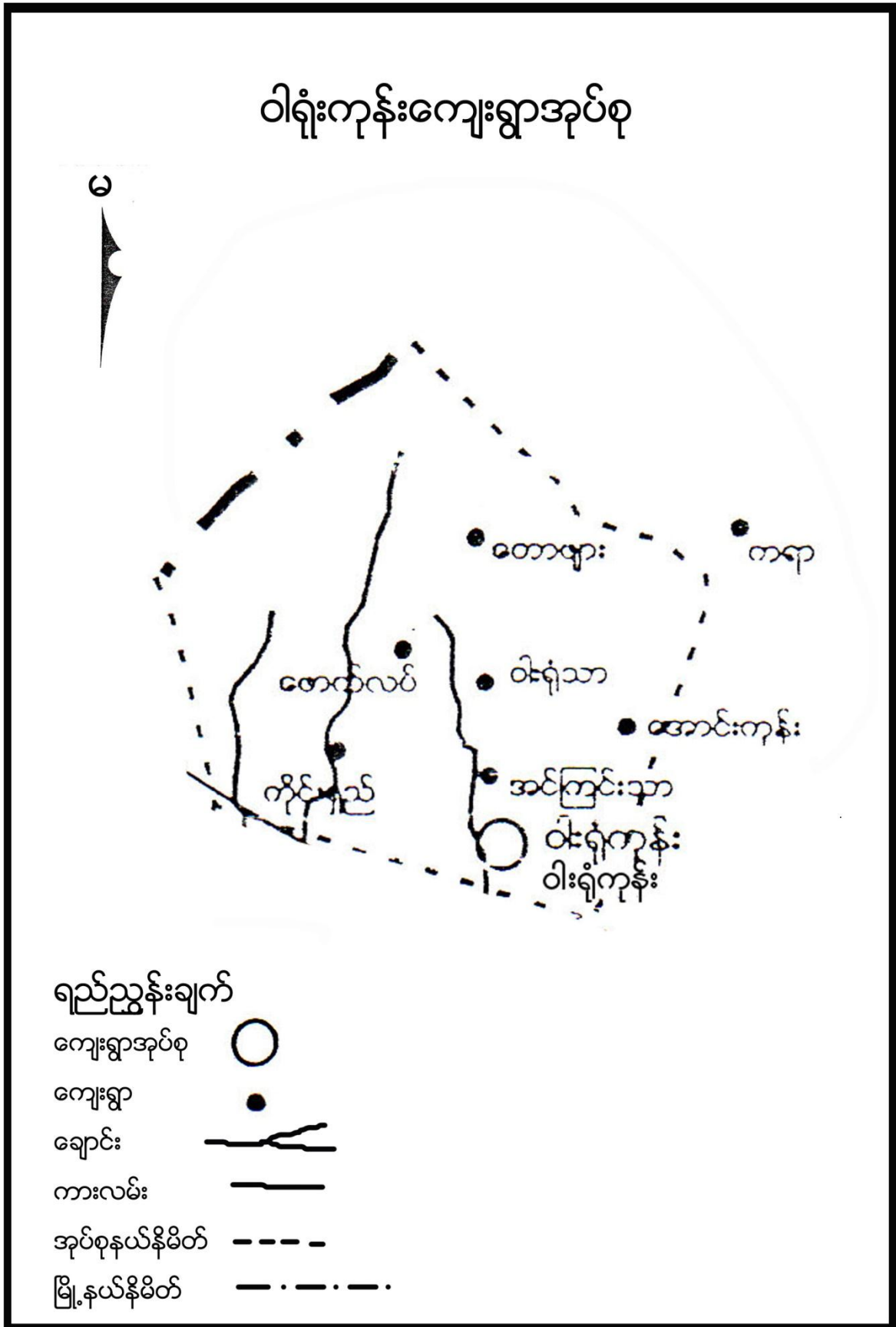



၃။ ကျေးရွာအုပ်စုတွင်ပါဝင်သော ကျေးရွာစာရင်းများ

ဝါးရုံကုန်း၊ အင်ကြင်းသာ၊ ဝါးရုံသာ၊ တောဖျား၊ မောက်လက်၊ ကိုင်းရှည်

၄။ ကျေးရွာအခြေခံအချက်အလက်များ

၁။ ကျေးရွာသမိုင်းအကျဉ်း

မောက်လပ် ကျေးရွာသည် ပင်လည်ဘူးမြို့နယ် ဝါးရုံကုန်းအုပ်စု အတွင်းတွင်တည်ရှိပြီး အရှေ့ဘက်တွင် တောဖျား ကျေးရွာ၊ တောင်ဘက်တွင် ကိုင်းရှည်ကျေးရွာ ၊အနောက်ဘက်အဆုံးတွင် ဖောင်းပြင်နယ် ဖြင့်ထိဆက်တည်ရှိနေပါသည်။ မောက်လပ်ကျေးရွာကို(၁၁၁၈)ခုနှစ်တွင် စတင်တည်ထောင်ပြီး ရှမ်းလူမျိုးများ နေထိုင်ကာဗုဒ္ဓဘာသာကိုးကွယ် ကြပါသည်။ ကျေးရွာ၏အသက်မွေးဝမ်းကြောင်း လုပ်ငန်းမှာ လယ်ယာ လုပ်ငန်းဖြစ်ပြီးနမ်းတို့ကိုလည်း စိုက်ပျိုးလုပ်ကိုင်ကြသည်။ ရွာ၏အရှေ့ဘက်တွင် ချောင်းငယ်လေးရှိပြီး မိုးရာသီတွင် သွားရေးလာရေးခက်ခဲပါသည်။ရွာတွင် စာသင်ကျောင်းမရှိသည့် အတွက် ဝါးရုံသာကျေးရွာ သို့သွားရောက် ပညာသင်ယူရပါသည်။ ကျေးရွာ တွင် အိမ်ထောင်စု(၂၅)စုရှိပြီ လမ်းပန်းဆက်သွယ် ရေး၊ ပညာရေး ၊ကျန်းမာရေးတို့တွင်လက်လှမ်းမီစွာ ဆောင်ရွက်နိုင်ရန် ကြိုးစားနေ လျက်ရှိပါသည်။

၂။ ထူးခြားဖြစ်စဉ်

မရှိ။

၃။ ကျေးရွာအတွင်းရှိ စုစုပေါင်း အိမ်ထောင်စု နှင့် လူဦးရေ

အမျိုးအစား	အိမ်ထောင်စု	ကျား	မ	စုစုပေါင်း
ရှမ်း	၂၅	၆၁	၅၇	၁၁၈

၄။ ထိခိုက်လွယ်အုပ်စု

ထိခိုက်လွယ်အုပ်စု	အိမ်ထောင်စု	ကျား	မ	စုစုပေါင်း
သက်ကြီး	၂	-	၂	၂
မြေယာမဲ့	၃	၉	၅	၁၄
မသန်စွမ်း	-	-	-	-

၅။ အဓိကစီးပွားရေးလုပ်ငန်းများ

စိုက်ပျိုးရေး	မွေးမြူရေး	အသေးစားစီးပွားရေး	အခြား
စပါး	ကျွဲ		၀ ဥတူး
နှမ်းစိုက်	နွား		မန်လာဥတူး
	ဝက်		
	ကြက်		



၆။ ကျေးရွာအတွင်းအဓိက ပိုင်ဆိုင်မှုများ

ကျေးရွာပိုင်ဆိုင်မှုများ	စိုက်ပျိုးမြေ	စားကျက်မြေ	သစ်တောမြေ	သဲ/ကျောက်ရရှိမှု	ရေတွင်း/ရေကန်	စက်ရေတွင်း
အရေအတွက်	၆၀ ဧက	၃၀ ဧက	-----ဧက	ရှိ/---	၂/ -	-
ကျေးရွာပိုင်ဆိုင်မှုများ	ကား	ထော်လာဂျီ	စပါးကြိတ်စက်	မြွေလှေ့စက်	အသေးစားဆည်	ဈေးဆိုင်
အရေအတွက်	-	-	-	-	-	-

၇။ ကျေးရွာအတွင်းအခြားပိုင်ဆိုင်မှုများ

ကျေးရွာပိုင်ဆိုင်မှုများ	ရေတင်စက်	လယ်ထွန်စက်	ထွန်ထယ်	ကျွဲ	နွား
အရေအတွက်	၃	-	၄၀	၄၅	၅၅
ကျေးရွာပိုင်ဆိုင်မှုများ	ဝက်	ဆိုင်ကယ်	ကျွမ်းကျင်လုပ်သား	လုပ်သား	
အရေအတွက်	၁၀	၁၄		၁၀	

၈။ အခြားကျေးရွာရှိအသုံးပြုနိုင်သော အရင်းအမြစ်/အချက်အလက်များ

အရင်းအမြစ်	ဆေးခန်း	အ.လ.က/အ.ထ.က	ဈေး	ကျွမ်းကျင်လုပ်သား	လုပ်သား	မြေတူးစက်	လမ်းကြိုတ်စက်
အရေအတွက်	၁	၁/-	-	၃	၃၀	-	-

၅။ လူထုပူးပေါင်းပါဝင်သော လူမှုဆန်းစစ်ခြင်း နှင့် အကဲဖြတ်ခြင်း လုပ်ငန်းစဉ် (PSA/PRA) အကျဉ်းချုပ်

စဉ်	အကြောင်းအရာ	ရက်စွဲ	ဦးတည်အုပ်စု	တက်ရောက်သူ			အဓိက ဆွေးနွေးချက်များ
				ကျား	မ	ပေါင်း	
၁	လူမှုစီးပွားအဆင့် သတ်မှတ်ခြင်း (Wealth Ranking)	၂၀-၂၀	ချမ်းသာ၊ အလယ်အလတ်၊ နွမ်းပါး၊ အလွန်နွမ်းပါးအုပ်စုများ	၁၂	၁၀	၂၂	ကျေးရွာလူမှုစီးပွားအုပ်စုများခွဲခြားသတ်မှတ်နိုင်ရေးအတွက် အခြေခံစံနှုန်းများ သတ်မှတ်ခြင်း၊ ကျေးရွာသားများနှင့် အများသဘောတူ ခွဲခြားသတ်မှတ်ခြင်း
၂	ရာသီခွင်ပြပြက္ခဒိန် (Seasonal Calendar)	၂၀-၂၀	ကော်မတီဝင်၊ အမျိုးသမီး၊ အမျိုးသားများ	၆	၅	၁၁	ရာသီဥတု၊ စိုက်ပျိုးသီးနှံများ၊ လယ်ယာလုပ်ငန်းများ၊ နေ့စားလုပ်ငန်းများ၊ မွေးမြူရေးလုပ်ငန်းများ၊ ဝမ်းစာဖူလုံမှု နှင့် ပွဲတော်များ



၃	ကျေးရွာလူမှုရေးပြ၊ သယံဇာတပြမြေပုံ (Social Map/ Resource Map)	၂၀-၁-၁၀	ရပ်မိရပ်ဖ၊ ကော်မတီဝင်များ	၆	၅	၁၁	အိမ်အမျိုးအစားများ၊ အခြေခံအဆောက်အအုံများ၊လမ်း ပန်းဆက်သွယ်ရေးအခြေအနေ လယ်ယာမြေများ၊ မြစ်ချောင်းများ၊ ရေတွင်း ရေကန်များ၊သစ်တောများ
၄	ပြဿနာသစ်ပင် (Problem Tree)	၂၀-၁-၁၀	အမျိုးသားများကော် မတီဝင်များ	၁၂	-	၁၂	ဆွေးနွေးထားသော အခြေခံအဆောက်အအုံ များနှင့် သက်မွေးဝမ်းကျောင်းလုပ်ငန်းမျ ား၊ကျန်းမာရေး၊ပညာရေး။
၅	ပြဿနာသစ်ပင် (Problem Tree)	၂၀-၁-၁၀	အမျိုးသမီးများ	-	၁၀	၁၀	ဆွေးနွေးထားသော အခြေခံအဆောက်အအုံ များနှင့် သက်မွေးဝမ်းကျောင်းလုပ်ငန်းမျ ား
၆	ကျေးရွာ၏ (၅)နှစ်စာ ဦးစားပေးအစီအစဉ် ပြ ဇယား(Metric Ranking)	၂၀-၁-၁၀	အမျိုးသားအုပ်စု၊အ မျိုးသမီးအုပ်စု၊လူ ငယ်အုပ်စု၊ ရပ်မိရပ်ဖအုပ်စု	၇	၁၄	၂၁	အကျိုးပြုဦးရေ၊ အကျိုးခံစားခွင့် နှင့် အဓိက လိုအပ်ချက်များပေါ် မူတည်၍ ဆုံးဖြတ်သည်။
၇	အဖွဲ့အစည်းချိတ် ဆက်ပုံ (Venn Diagram)	၂၀-၁-၁၀	ကျေးရွာအုပ် ချုပ်ရေးအဖွဲ့၊ ကျေးရွာ စီ/ ထောက်အဖွဲ့	၃	၆	၉	ကျေးရွာတွင်းရှိ အဖွဲ့အစည်းများနှင့် မည်သို့သောလုပ်ငန်းများအတွ က် မည်သည့်အဖွဲ့များချိတ်ဆက်လုပ် ကိုင်မှု
၈	ပင့်ကူအိမ် ကွန်ယက် (Spider Web)	၂၀-၁-၁၀	အမျိုးသားများ နှင့် အမျိုးသမီးများ	၂	၈	၁၀	အမျိုးသားများ နှင့် အမျိုးသမီးများ တန်းတူအခွင့်အရေး ရရှိမှု နှင့် မရရှိသည့် အကြောင်းအရင်းများ
၉	ကျား၊မ ရေးရာ ခွဲခြမ်းစိတ်ဖြာခြင်း	၂၀-၁-၁၀	ကျေးရွာစီ/ ထောက်အဖွဲ့၊ ကျေးရွာလူထု	၇	၁၄	၂၁	အမျိုးသားများ နှင့် အမျိုးသမီးများ တန်းတူအခွင့်အရေး ရရှိမှု နှင့် မရရှိသည့် အကြောင်းအရင်းများ
၁၀	ကျေးရွာအိပ်မက်ပြ မြေပုံ (Dream Map)	၂၀-၁-၁၀	ကျေးရွာစီ/ ထောက်အဖွဲ့၊ ကျေးရွာလူထု	၇	၁၄	၂၁	နောင်တစ်ချိန်တွင် ကျေးရွာတွင် ဖြစ်စေချင်သော/မြင်စေချင်သော အရာများ ထည့်သွင်းရေးဆွဲခြင်း



၆။ ကျေးရွာဖွံ့ဖြိုးရေး အစီအစဉ်အတွက် အသုံးပြုခဲ့သော PRA tools များနှင့် တစ်ခုချင်းစီအတွက်သုံးသပ်ချက်များ

၁။ ကျေးရွာ၏လူမှုစီးပွားအဆင့်သတ်မှတ်ခြင်း။(Wealth Ranking)

အဆင့်	အခြေခံစံနှုန်းများ/ ညွှန်းကိန်းများ	အိမ်ထောင်စု	ရာခိုင်နှုန်း
ချမ်းသာ	အိမ်အခြေအနေ-အုတ်ခုံခံ၊ပျဉ်ထောင်၊ပျဉ်ခင်း၊သွပ်မိုးမြေယာပိုင်ဆိုင်မှု- (၇)ဧက နှင့် (၇)ဧကအထက်ကျွဲ၊ နွား- (၁၀) ကောင် နှင့်(၁၀)ကောင်အထက် အခြားပိုင်ဆိုင်မှု- ရေစုပ်စက်၊ TV၊ဆိုင်ကယ်၊ ဆိုလာ၊ လယ်ထွန်စက်၊လှည်း (အထက်တန်း၊ အလယ်တန်းကျောင်းသားရှိ)	၇	၂၈%
အလယ်အလတ်	အိမ်အခြေအနေ- သက်ကယ်မိုး၊ဝါးထရံကာ၊ ပျဉ်ခင်း၊ ခြေတံရှည်အိမ် မြေယာပိုင်ဆိုင်မှု- ၃ ဧကနှင့်(၇) ဧကကြား ကျွဲ၊ နွား-(၅)ကောင် နှင့်(၁၀)ကောင်ကြား အခြားပိုင်ဆိုင်မှု- လှည်းဆိုင်ကယ်၊(အလယ်တန်းကျောင်းနေအရွယ်ကျောင်းသားရှိ)	၁၂	၄၈%
နွမ်းပါး	အိမ်အခြေအနေ- ဝါးထရံကာ၊ သက်ကယ်မိုး၊ဝါးကြမ်းခင်း မြေယာပိုင်ဆိုင်မှု- (၁)ဧက နှင့် (၃)ဧကကြား ကျွဲ၊ နွား- ၂ကောင်အောက် အခြားပိုင်ဆိုင်မှု- (မူလတန်းကျောင်းကျောင်းနေအရွယ်ကလေးရှိ)၊ကျောင်းထားနိုင်	၃	၁၂%
အလွန်နွမ်းပါး	အိမ်အခြေအနေ- ဝါးထရံကာ၊ သက်ကယ်မိုး(မြေစိုက်) မြေယာပိုင်ဆိုင်မှု- မရှိ ကျွဲ၊ နွား- မရှိ အခြားပိုင်ဆိုင်မှု- ကျောင်းနေအရွယ်ကလေးရှိ ကျောင်းမထားနိုင်	၃	၁၂%
စုစုပေါင်း		၂၅	၁၀၀



သုံးသပ်ခြင်း

မောက်လပ်ကျေးရွာ ရာသီခွင်ပြ ပြက္ခဒိန်တွင် ရာသီဥတုအခြေအနေသည် တပေါင်းလမှ နယုန်လထိ ပူပြင်းပြီး ဝါဆိုလမှ သီတင်းကျွတ်လအထိ မိုးရာသီဖြစ်ကာ ကျန်လများသည် ဆောင်းရာသီ ဖြစ်သည်။ စိုက်ပျိုးရေး တွင် နယုန်လမှ ပြာသိုလထိ စပါး၊နှမ်းများလုပ်ကိုင်ကြသောကြောင့် လူထုမအားလပ်သည်ကို တွေ့ရပါ သည်။ လမ်းပန်းဆက်သွယ်ရေးတွင် မိုးတွင်းကာလမှလွဲ၍ ကျန်လများတွင် ကောင်းမွန်သည်ကို တွေ့ရပါသည်။ မွေးမြူရေးတွင် ကြက်၊ပက်၊ကျွဲ၊နွားများကို တနိုင်တပိုင်မွေးမြူကြပြီး စီးပွားဖြစ်မွေးမြူနိုင်မှုမရှိသည် ကိုလည်း တွေ့ရပါသည်။သောက်သုံးရေးတွင် နယုန်လတွင် ရှားပါးမှုရှိပြီး ကျန်လများတွင် ဖူလုံမှုရှိပါသည်။ဝင်ငွေရရှိမှုတွင် စိုက်ပျိုးရာသီနှင့်ရိတ်သိမ်းများ၌သာ ဝင်ငွေ ရရှိမှုများရှိကြပြီး ကျန်လများတွင် ဝင်ငွေရရှိမှု မရှိသလောက်နည်းပါး ပါသည်။ဝမ်းစာဖူလုံမှုတွင် ဝင်ငွေရရှိသောလများတွင် ဖူလုံမှုရှိပြီး အလုပ်အကိုင်နှင့်ဝင်ငွေမရှိသော တန်ခူး၊ကဆုန် လများ တွင် ဝမ်းစာဖူလုံမှုနည်းပါးပါသည်။ပွဲတော်များတွင် တန်ခူးလတွင် သင်္ကြန်ပွဲတော်၊ဝါဆို လတွင် သင်္ကန်း ကပ်ခြင်း ၊သီတင်းကျွတ်လတွင် မီးထွန်းပွဲတော်နှင့် ပြာသို၊တပို့တွဲ၊တပေါင်းလများတွင် အလှူမင်္ဂလာ ပွဲများ ကျင်းပလေ့ရှိသည်ကို တွေ့ရပါသည်။

ဆန်းစစ်ခြင်း

စီမံကိန်းလုပ်ငန်းခွဲများအကောင်အထည်ဖော်ဆောင်ရွက်ရာတွင် ကျေးရွာလူထုစိုက်ပျိုးရာသီနှင့်တိုက်ဆိုင် မှုမရှိခြင်း၊ရာသီဥတုနှင့်လမ်းပန်းဆက်သွယ်ရေးကောင်းမွန်ခြင်း၊ဝင်ငွေရရှိမှုနှင့် ဝမ်းစာဖူလုံမှု နည်းပါးသော အချိန် ဖြစ်ခြင်း၊ပွဲတော်များနှင့်တိုက်ဆိုင်မှုနည်းပါးသော အချိန်များဖြစ်သည့် တပို့တွဲ၊တပေါင်း၊တန်ခူး၊ကဆုန်နှင့် နယုန် လများတွင် စီမံကိန်းအကောင်အထည်ဖော်ဆောင်ရွက်ပါ ကျေးရွာလူထု ပူးပေါင်းပါဝင်မှုရရှိနိုင်သလို ကျေးရွာလူထု အတွက် အလုပ်အကိုင်အခွင့်အလမ်းများဖန်တီးပေးမှုဖြစ်သလို ကျေးရွာလူထုလည်း ဝင်ငွေရရှိကာ လူမှုစီးပွားများ အဆင်ပြေလာမည်ဖြစ်ပါသည်။ထိုသို့အဆင်ပြေလာသည်နှင့်အညီ ကျေးရွာသည်လည်း တဖြည်းဖြည်းဖြင့် စည်ပင်ဖွံ့ဖြိုးတိုးတက်လာမည်ဖြစ်ကြောင်း ဆန်းစစ်မိပါသည်။



သုံးသပ်ခြင်း

မောက်လပ်ကျေးရွာတွင် အိမ်ခြေ(၂၅)ရှိပြီး လူမှုစီးပွားအဆင့် (၄)ဆင့်ရှိကြောင်း တွေ့ရှိရပါသည်။ ထိုအဆင့်များထဲမှာ (၁)ချမ်းသာအဆင့်၊(၂)အလယ်အလတ်အဆင့်(၃)နွမ်းပါးအဆင့်နှင့်(၄)အလွန်နွမ်းပါးတို့ဖြစ်ပြီး ကျေးရွာတွင် အတူယှဉ်တွဲနေထိုင်ကြပါသည်။

ဆန်းစစ်ခြင်း

ကျေးရွာတွင် လူမှုစီးပွားအဆင့် (၄)ဆင့်ရှိပြီး ကျေးရွာထဲတွင် ခွဲခြားမှုမရှိဘဲ အတူယှဉ်တွဲနေကြပါသည်။ ထိုအဆင့်များထဲမှ ချမ်းသာသောအဆင့်ရှိသော အိမ်ထောင်စုမှာ အနည်းငယ်သာရှိပြီး အလယ်အလတ်အဆင့် ရှိသော အိမ်ထောင်စုများမှ ကျေးရွာအိမ်ခြေ၏ ၃ ပုံ ၂ ပုံခန့်ရှိပါသည်။နွမ်းပါးအဆင့်နှင့် အလွန်နွမ်းပါးအဆင့် ရှိသော အိမ်ထောင်စုများတွင် လယ်ယာမြေပိုင်ဆိုင်မှုအလွန်နည်းပါးပြီး ရာသီခွင်အလုပ်အကိုင်နှင့် တောထွက် ပစ္စည်းများ ရှာဖွေရောင်းချမှုများကိုသာ အားကိုးနေကြရသဖြင့် ဝမ်းစာဖူလုံမှုအတွက် အလွန်ခက်ခဲမှုများရှိပါသည်။ ထိုသို့သော နွမ်းပါးအဆင့်နှင့် အလွန်နွမ်းပါးအဆင့်ရှိသော အိမ်ထောင်စုအရေအတွက် လျော့နည်းသွားစေရန် အလုပ်အကိုင်အခွင့်အလမ်းများ ဖန်တီးဆောင်ရွက်ပေးရန်လိုအပ်နေသေးကြောင်းတွေ့ရှိရပါသည်။



သုံးသပ်ခြင်း

မောက်လပ် ကျေးရွာသည် သဘာဝပတ်ဝန်းကျင်အရင်းအမြစ်အပေါ် မှီခိုနေရသော ကျေးရွာလေး ဖြစ်ပါသည်။ ကျေးရွာတွင် ဘုန်းတော်ကြီးကျောင်းသာရှိပြီး စာသင်ကျောင်း၊ စာကြည့်တိုက်တို့မရှိပါ။ ရွာ၏ပတ်ဝန်းကျင်တွင် လယ်ကွင်းများ၊ သစ်တောများရှိပါသည်။ ထိုသစ်တောများမှ ထင်းနှင့်ဝါးများကိုလည်း ထုတ်ယူသုံးစွဲနိုင်ပါသည်။ လယ်မြေများတွင် စပါး၊ နှမ်းများလည်းစိုက်ပျိုးလုပ်ကိုင်ကြပါသည်။ ရွာ၏အရှေ့ဘက်တွင်ချောင်းငယ်လေးရှိပြီး စိုက်ပျိုးရေးအတွက် လုံလောက်မှုမရှိသည်ကိုလည်းတွေ့ရပါသည်။ မြေလွတ်မြေရိုင်းများ ပေါများသည်ကိုလည်းတွေ့ရပါသည်။ မြေသားခင်းလမ်းရန်သင့်တော်သော မြေများလည်းရှိပါသည်။

ဆန်းစစ်ခြင်း

မောက်လပ်ကျေးရွာသည် အရင်းအမြစ်များပေါ်မှီခို နေထိုင်ကြသည်ကို တွေ့ရပါသည်။ စိုက်ပျိုးရေးတွင် လယ်ယာမြေများသည် မိုးရေခံလယ်မြေများဖြစ်သောကြောင့် ရာသီဥတုမကောင်းလျှင် စိုက်ပျိုးရေးတွင် အဆင်မပြေမှုများရှိသည်ကိုလည်းတွေ့ရပါသည်။ မျိုးကောင်းမျိုးသန့် နှင့် နည်းပညာအားနည်းသောကြောင့် စိုက်ပျိုးရေးမှ အမြတ်အစွန်းနည်းပါလှပါသည်။ သစ်တောထွက်ပစ္စည်းများကိုရှာဖွေရောင်းချမှုများရှိသော်လည်း ရာသီမရွေး ရှာဖွေရောင်းချနိုင်မှုမရှိသည်ကိုလည်း တွေ့ရပါသည်။ မြေလွတ်မြေရိုင်းများကို လယ်ယာမြေများ ဖော်ဆောင်ပေးခြင်း၊ စိုက်ပျိုးရေး မျိုးကောင်းမျိုးသန့်၊ နည်းပညာများ ထောက်ပံ့ပေးခြင်းများ လုပ်ဆောင်ပေးရန် လိုအပ်နေပါသေးသည်။



၅။ အမျိုးသားများတင်ပြသော ပြဿနာသစ်ပင် နှင့် ဖြေရှင်းနည်းလမ်း

စစ်ကိုင်းတိုင်းဒေသကြီး ၊ ပင်လယ်တူးမြို့နယ် ၊ ပါးနဲကန်၊ စတုရံ ၊ မောက်လတ်ရွေးရွာ

၆။ ဖြေရှင်းနည်း

၁။ သစ်ပင်ကြီး ကျ ခိုက်ပြီး နေခြင်း ၊ ခမ်းသပ်လှိုင်းဖြင့် ခိုက်ပြီး ဖြင်းမရှိ

၂။ မြို့ ကောင်းမြို့သန် မရှိခြင်း

၃။ လမ်းပန်းဆက်သွယ်ရေး ကားခရီးခရီး

၄။ ဆောက်လုပ်ရေး မလုံလောက်ခြင်း

၅။ ဆာဖင်လျောင်း မရှိသည့် ကတ္တန် ပညာရေး ကတ္တန် အဆက်အသွယ်

၆။ အကျိုးဆက်

၁။ သဘာဝပတ်ဝန်းကျင် ချိတ်ဆက်ပြီးရသဖြင့် စာဖတ်ခရီးခရီး

၂။ အဖွဲ့ ဖွဲ့ခြင်း ၊ စာဖတ် ခရီးခရီး

၃။ လူမှုရေး ၊ ကျန်းမာရေး ၊ ပညာရေး ကျန်းမာရေး

၄။ ဆောက်လုပ်ရေး ကတ္တန် ကျိတ်ဆက် ပေးရခြင်း

၅။ ပညာသင်ယူခြင်း ဆုံးရှုံးခြင်း မှား မှီကခြင်း

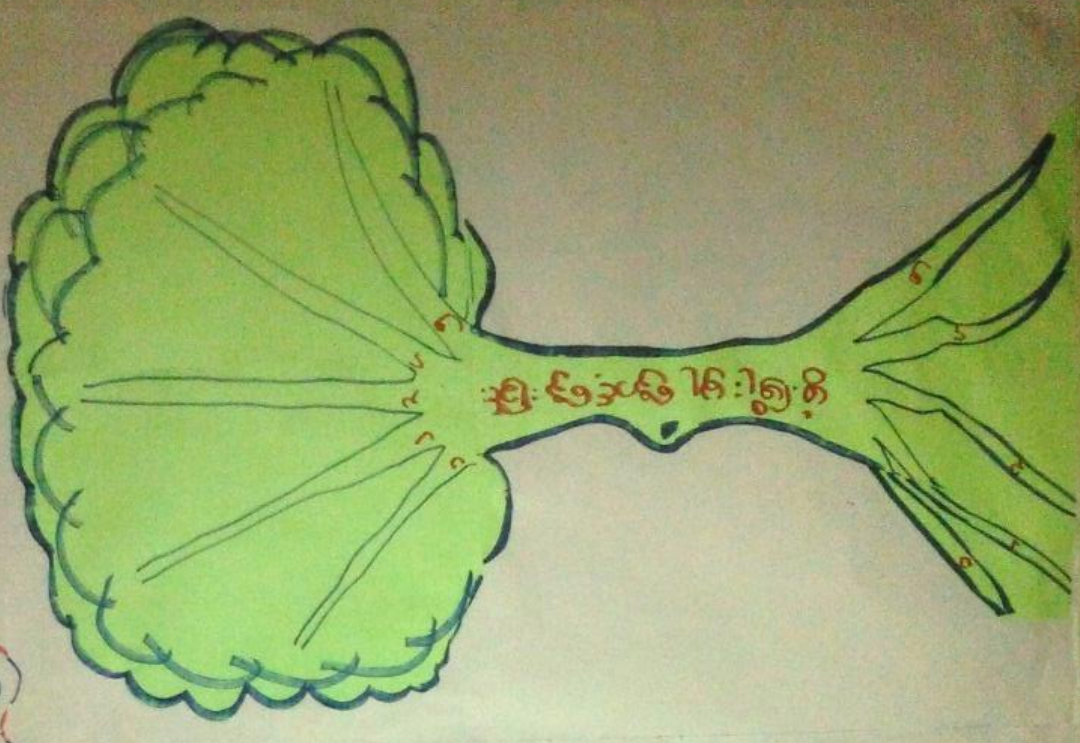



ဆွေးနွေးခြင်း

ပြဿနာသစ်ပင်ခွဲခြမ်းစိတ်ဖြာခြင်းကို အသုံးပြု၍ ကျေးရွာတွင် ကြုံတွေ့နေရသော အခက်အခဲများ၏ အကြောင်းအရင်းများ၊ အကျိုးဆက်များနှင့်ဖြေရှင်းနည်းလမ်းများ သိရှိနိုင်ရန်အတွက် ဆွေးနွေးခဲ့ပါသည်။

သုံးသပ်ခြင်း

ပြဿနာသစ်ပင်ခွဲခြမ်းစိတ်ဖြာခြင်းအားဖြင့် ကြုံတွေ့နေရသော အခက်အခဲများ၏ အကြောင်းအရင်းများ၊ အကျိုးဆက်များကို သိရှိလာပြီး ထိုအကြောင်းအရင်းများကို ဖြေရှင်းနိုင်မည့်နည်းလမ်းများလည်း သိရှိလာခဲ့ပါသည်။ဖြေရှင်းနည်းလမ်းများထဲမှ အမှန်တကယ်အကျိုးရှိပြီး ပြဿနာအခက်အခဲကို အများဆုံးပြေလည်လာနိုင်မည့် ဖြေရှင်းနည်းလမ်းများကို မှန်မှန်ကန်ကန် ရွေးချယ်လာနိုင်ခဲ့သည်ကို တွေ့ရပါသည်။





၆။ ပြီးစားပေးအစီအစဉ်ပြဇယား (Matrix Ranking)

.....ရေအောက်..... ကျေးရွာ၊ ဝါးရှုံ့ကုန်း..... ကျေးရွာအုပ်စု ကျေးရွာအုပ်စု စီမံကိန်းလုပ်ငန်းခွဲ ရွေးချယ်ခြင်းဇယား

စဉ်	အစဉ်အစဉ်	၀	၂	၃	၄	၅	၆	၇	၈	အဆင့်
၀	ရွာတွင်း ရေအောက်		၁	၁	၁	၁	၁	၁	၆	၁
၂	ရွာတွင်း ရေအောက်			၂	၂	၂	၂	၂	၃	၂
၃	ရွာတွင်း ရေအောက်				၃	၃	၃	၃	၂	၃
၄	ရွာတွင်း ရေအောက်							၄	၁	၄
၅	ရွာတွင်း ရေအောက်								၀	၅



ဆွေးနွေးချက်

မောက်လပ်ကျေးရွာအနေဖြင့် အခက်အခဲများကို ပြဿနာသစ်ပင်ဖြင့် ခွဲခြမ်းစိတ်ဖြာပြီး ထွက်ပေါ်လာသော ဖြေရှင်းနည်းလမ်းများထဲမှ ရပ်ရွာအတွက် အမှန်တကယ် လိုအပ်ပြီး အမှန်တကယ် အကျိုးရှိမည့် လုပ်ငန်းခွဲများရွေးချယ်နိုင်ရန် ဆွေးနွေးခဲ့ပါသည်။

သုံးသပ်ချက်

မောက်လပ်ကျေးရွာအနေဖြင့် စီမံကိန်းပထမနှစ်တွင် ရေတွင်းပြုပြင်တိုးချဲ့ခြင်းလုပ်ငန်းခွဲကို အကောင်အထည်ဖော်ဆောင်ရွက်ခဲ့ပါသည်။ စီမံကိန်းဒုတိယနှစ်တွင် ရွာအဝင်တံတားပြုပြင်ခြင်းလုပ်ငန်းကို အကောင်အထည်ဖော်ဆောင်ရွက်ခဲ့ပါသည်။ စီမံကိန်းတတိယနှစ်နှင့်စတုတ္ထနှစ်တွင် အုပ်စုထောက်ပံ့ငွေမလုံလောက်သဖြင့် ကျေးရွာများအလှည့်ကျ စီမံကိန်းအကောင်အထည်ဖော်ဆောင်ရွက်သွားမည်ဖြစ်သောကြောင့် မောက်လပ်ကျေးရွာအနေဖြင့် စီမံကိန်းနောင်နှစ်နှစ်လုံးအကောင်အထည်ဖော်ဆောင်ရွက်သွားရန်မရှိသော်လည်း ကျေးရွာ၏ ပထမဦးစားပေးအနေဖြင့် ရွာချင်းဆက်လမ်းပြု ပြင်ခြင်းလုပ်ငန်းခွဲကို ရွေးချယ်ခဲ့ပါသည်။ ဒုတိယ ဦးစားပေးအနေဖြင့် ရွာတွင်းလမ်းပြုပြင်ခြင်း၊ တတိယ ဦးစားပေးအနေဖြင့် ရွာတွင်းရေနုတ်မြောင်းများ ပြုပြင်ခြင်း၊ ဆိုလာလမ်းမီး၊ စာသင်ကျောင်းဆောင်သစ် အစရှိသည့် စီမံကိန်းလုပ်ငန်းခွဲများကို ဦးစားပေးအလိုက် ကျေးရွာလူထုမှ ရွေးချယ်ဆုံးဖြတ်ခဲ့ကြပါသည်။



၈။ ဗင်းပုံစံကိုသုံးပြု၍ အဖွဲ့အစည်းများချိတ်ဆက်မှု နှင့် သုံးသပ်ချက်





ဆွေးနွေးခြင်း

ကျေးရွာအတွင်းရှိ အဖွဲ့အစည်းများ၊ကျေးရွာပြင်ပတွင်ရှိသည့် အဖွဲ့အစည်းများနှင့် ကျေးရွာလူထု ချိတ်ဆက်ဆောင်ရွက် နေမှုအနေအထား ကို ဆွေးနွေးခဲ့ပါသည်။

သုံးသပ်ခြင်း

ကျေးရွာအတွင်းရှိ အဖွဲ့အစည်းများဖြစ်သည့် အုပ်ချုပ်ရေး၊ ရပ်မိရပ်ဖ၊ဂေါပက၊စာသင်ကျောင်းကော်မတီ၊ အမျိုးသား/အမျိုးသမီး အသင်း၊ ဓမ္မစကြာအဖွဲ့၊ မိခင်နှင့်ကလေးစီမံကိန်းအထောက်အကူပြု ကော်မတီ တို့နှင့်ကျေးရွာ၏ဖွံ့ဖြိုးရေးလုပ်ငန်းများကို ချိတ်ဆက်လုပ်ကိုင်ဆောင်ရွက်မှုရှိသလို မြို့နယ်တွင်အထွေထွေ အုပ်ချုပ်ရေးဦးစီးဌာန၊ ပညာရေးဌာန၊ ကျန်းမာရေးဌာန၊ ကျေးလက်ဒေသဖွံ့ဖြိုး တိုးတက်ရေးဦးစီးဌာန၊ မွေးမြူရေး၊မြေစာရင်း၊သစ်တော၊ရဲစခန်း၊လ.ဝ.က၊စိုက်ဘဏ်၊သမ၊လူထုဗဟိုပြုစီမံကိန်းအစရှိသည့်ဌာနများနှင့်သက်ဆိုင်ရာကဏ္ဍအလိုက်လိုအပ်သလို ချိတ်ဆက်ဆောင်ရွက်မှုများဖြင့် ကျေးရွာ၏ ဖွံ့ဖြိုးတိုးတက်ရေးကို ချိတ်ဆက်ဆောင် ရွက်လျက်ရှိပါသည်။



၉။ ပင်းကူအိမ်ကွန်ယက် နှင့် သုံးသပ်ချက်

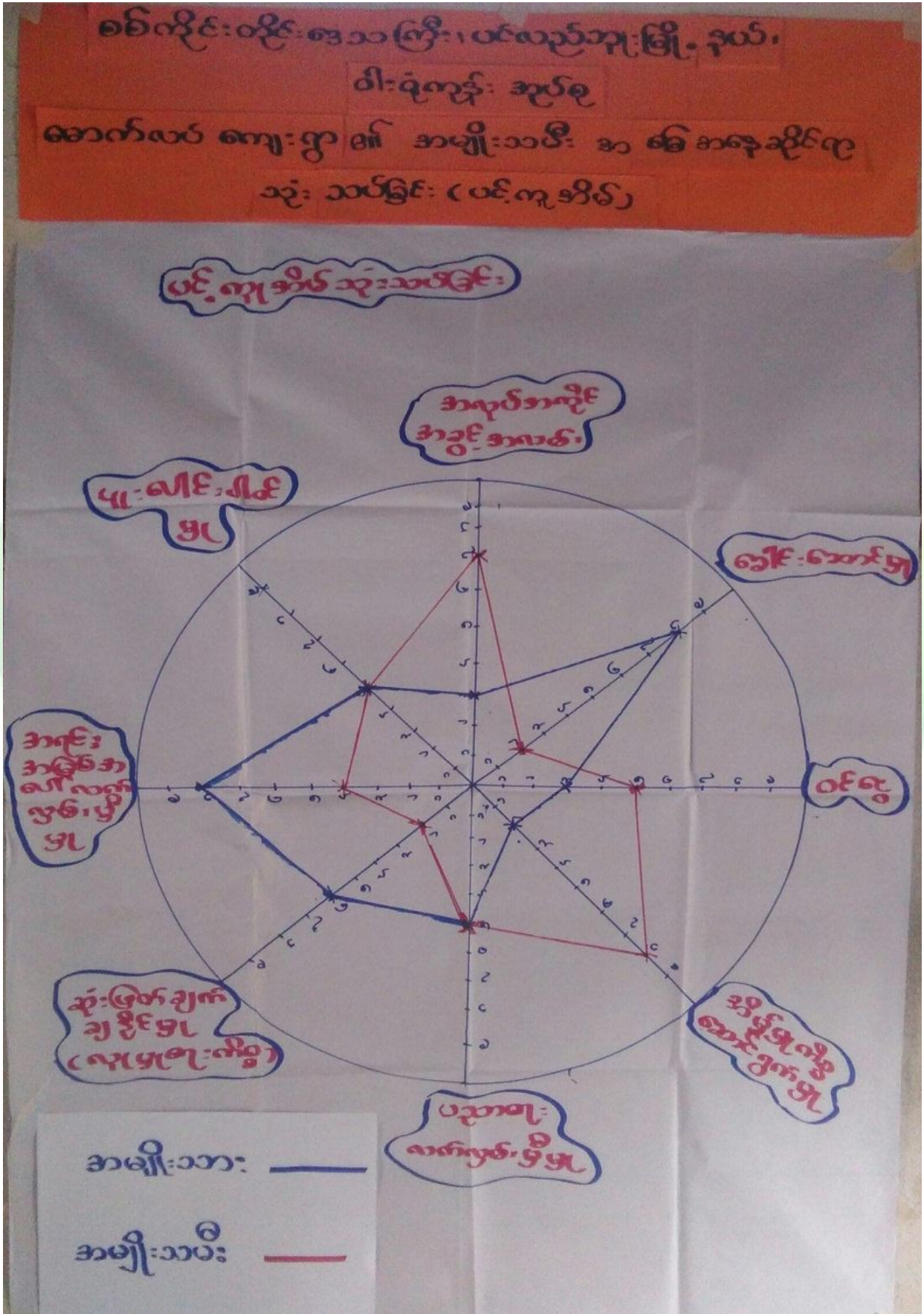



ဆွေးနွေးခြင်း

အမျိုးသား၊အမျိုးသမီးများ ကျေးရွာတွင် တန်းတူညီမျှမှုရှိ/မရှိ သိရှိစေနိုင်ရန် ပူးပေါင်းပါဝင်မှု၊ အလုပ်အကိုင်အခွင့်အလမ်း၊ခေါင်းဆောင်မှု၊ ဝင်ငွေ၊အိမ်မှုကိစ္စဆောင်ရွက်မှု၊ပညာရေးလက်လှမ်းမီမှု၊ ဆုံးဖြတ်ချက်ချနိုင်မှု(ရပ်ရေးရွာရေး)၊အရင်းအမြစ်ပေါ်လက်လှမ်းမီမှု အစရှိသည့်ခေါင်းစဉ်ရှစ်မျိုးဖြင့် ကျား၊မ သီးသန့်အုပ်စုခွဲကာ ဆွေးနွေးခဲ့ပါသည်။

သုံးသပ်ခြင်း

ခေါင်းဆောင်မှု၊ဆုံးဖြတ်ချက်ချနိုင်မှု၊ဝင်ငွေရရှိမှုနှင့် အလုပ်အကိုင်အခွင့်အလမ်းတို့တွင် တန်းတူညီမျှမှုမရှိသေးသည်ကို တွေ့ရပါသည်။အမျိုးသားများ အနေဖြင့် အမျိုးသမီးများကို ခေါင်းဆောင်မှုနေရာ ပေးခြင်း၊ ဆုံးဖြတ်ချက်ချပိုင်ခွင့်ပေးရန် လိုအပ်သလို အလုပ်အကိုင်အခွင့်အလမ်းများ ဖန်တီးပေးရန်လည်းလိုအပ်နေသည်ကို တွေ့ရပါသည်။အိမ်မှုကိစ္စဆောင်ရွက်မှုနှင့် ပညာရေးလက်လှမ်းမီမှုတို့တွင် အမျိုးသမီးများက အဆင့်သာနေသည်ကို တွေ့ရပါသည်။အမျိုးသားများအနေဖြင့် အိမ်မှုကိစ္စ ပိုင်းကူလုပ်ပေးရန်လိုအပ်နေသည်ကို တွေ့ရပါသည်။ပညာရေးလက်လှမ်းမီမှုတွင် အဆင့်တိုးတက်ရန်လိုအပ်နေပါသေးသည်။



၁၁။ ကျေးရွာအိမ်မက်ပြမြေပုံ နှင့် သုံးသပ်ချက်

ဝါးလှိုင်-ကုန်း **မောင်လယ်ကျေးရွာ** **အိမ်မက်(အနာဂတ်)မြေပုံ**

အသုံး:

- ၁။ အိမ်၊ ကျောင်း၊ စတုဂံ
- ၂။ မြေပုံ
- ၃။ မြေပုံ
- ၄။ မြေပုံ
- ၅။ မြေပုံ
- ၆။ မြေပုံ
- ၇။ မြေပုံ
- ၈။ မြေပုံ
- ၉။ မြေပုံ
- ၁၀။ မြေပုံ
- ၁၁။ မြေပုံ
- ၁၂။ မြေပုံ
- ၁၃။ မြေပုံ
- ၁၄။ မြေပုံ
- ၁၅။ မြေပုံ
- ၁၆။ မြေပုံ
- ၁၇။ မြေပုံ
- ၁၈။ မြေပုံ
- ၁၉။ မြေပုံ
- ၂၀။ မြေပုံ



ဆွေးနွေးခြင်း

ကျေးရွာ၏ အနာဂတ်မြေပုံတွင် ကျေးရွာလူထုမှ နောင်တွင်မျှော်မှန်းထားသော အရင်းအမြစ်များနှင့် ဝန်ဆောင်မှုများ ဆွေးနွေးခဲ့ပါသည်။

သုံးသပ်ခြင်း

ကျေးရွာ၏ အိမ်မက်မြေပုံတွင် လယ်ယာလုပ်ငန်းများ ဖွံ့ဖြိုးတိုးတက်လာစေရန်၊ လမ်းပန်းဆက်သွယ်ရေး ကောင်းမွန်လာစေရန်၊ ပညာရေးတွင် ကျေးရွာလူထုအားလုံး လက်လှမ်းမီပြီး ကျန်းမာရေးစောင့်ရှောက်မှု ပိုမိုကောင်းမွန်လာရန် ၊ သောက်သုံးရေဖူလုံမှု ရှိသော ကျေးလာလေးဖြစ်စေချင်သည်ကို တွေ့ရပါသည်။ လျှပ်စစ်မီးများရရှိပြီး ဖွံ့ဖြိုးတိုးတက်နေသော ကျေးရွာလေးဖြစ်စေချင်သည်ကို တွေ့ရပါသည်။





၇။ ကော်မတီဝင်များရွေးချယ်ခြင်းနှင့်ကျေးရွာဖွံ့ဖြိုးရေးအစီအစဉ်ဆောင်ရွက်မှုမှတ်တမ်းခါတ်ပုံများ



အမျိုးသားအုပ်စု၏ မှတ်တမ်းခါတ်ပုံ



အမျိုးသမီးအုပ်စု၏ မှတ်တမ်းခါတ်ပုံ



လူငယ်အုပ်စု၏ မှတ်တမ်းခါတ်ပုံ



ထိခိုက်လွယ်အုပ်စုများ၏ မှတ်တမ်းခါတ်ပုံ



ဖွံ့ဖြိုးရေးအစီအစဉ်ရေးဆွဲခြင်း မှတ်တမ်းခါတ်ပုံ



ဖွံ့ဖြိုးရေးအစီအစဉ်ရေးဆွဲခြင်း မှတ်တမ်းခါတ်ပုံ



လုပ်ငန်းခွဲ၏မပြုလုပ်မီ မှတ်တမ်းဓာတ်ပုံ



လုပ်ငန်းခွဲဆောင်ရွက်နေမှု မှတ်တမ်းဓာတ်ပုံ



၈။ ကော်မတီဝင်များစာရင်း

စဉ်	အမည်	ကျား-မ	ရာထူး
၁	ဦးအောင်ရွှေ	ကျား	ကျေးရွာစီမံကိန်းအထောက်အကူပြုကော်မတီ၊ ဥက္ကဋ္ဌ
၂	ဒေါ်စိန်သေး	မ	ကျေးရွာစီမံကိန်းအထောက်အကူပြုကော်မတီ၊ ဥက္ကဋ္ဌ
၃	ဦးရွှေဦး	ကျား	ဝယ်ယူရေးဆပ်ကော်မတီ၊ ဥက္ကဋ္ဌ
၄	ဒေါ်မြသန်းဌေး	မ	ဝယ်ယူရေးဆပ်ကော်မတီ၊ မှတ်တမ်းထိမ်း
၅	ဦးမောင်ပွဲ	ကျား	ဝယ်ယူရေးဆပ်ကော်မတီ၊ အဖွဲ့ဝင်
၆	ဦးတင်မောင်ဝင်း	ကျား	စောင့်ကြည့်ကြီးကြပ်ရေးဆပ်ကော်မတီ၊ ဥက္ကဋ္ဌ
၇	ဒေါ်သီတာ	မ	စောင့်ကြည့်ကြီးကြပ်ရေးဆပ်ကော်မတီ၊ အဖွဲ့ဝင်
၈	ဒေါ်လင်းရွှေ	မ	စောင့်ကြည့်ကြီးကြပ်ရေးဆပ်ကော်မတီ၊ အဖွဲ့ဝင်
၉	ဒေါ်ခင်မာဌေ	မ	လုပ်ငန်းလည်ပတ်ရေး နှင့် ပြုပြင်ထိန်းသိမ်းရေး ဆက်ကော်မတီ၊ ဥက္ကဋ္ဌ
၁၀	ဦးထွန်းနိုင်	ကျား	လုပ်ငန်းလည်ပတ်ရေး နှင့် ပြုပြင်ထိန်းသိမ်းရေး ဆက်ကော်မတီ၊ အဖွဲ့ဝင်
၁၁	ဒေါ်ခင်ဝင်းအေး	မ	လုပ်ငန်းလည်ပတ်ရေး နှင့် ပြုပြင်ထိန်းသိမ်းရေး ဆက်ကော်မတီ၊ အဖွဲ့ဝင်
၁၂	ဦးသီဟတင်စိုး	ကျား	ကျေးရွာငွေစာရင်းကိုင်
၁၃	ဦးဝင်းဖေ	ကျား	အကြံပြုချက်ဖြေရင်းရေး
၁၄	ဒေါ်နှောင်းရီ	မ	အကြံပြုချက်ဖြေရင်းရေး
၁၅	ဦးဝင်းသူစိုး	ကျား	စေတနာ့ဝန်ထမ်း
၁၆	ဒေါ်လင်းရီ	မ	စေတနာ့ဝန်ထမ်း

စုစုပေါင်း။ (၁၆) ယောက် ကျား-(၈) ယောက် + မ(၈) ယောက်

ကျေးရွာအုပ်စုစီမံကိန်းအထောက်အကူပြုကော်မတီ

ဦးအောင်ရွှေ ကျေးရွာအုပ်စုစီမံကိန်းအထောက်အကူပြုကော်မတီ၊ အဖွဲ့ဝင်

ဒေါ်စိန်သေး ကျေးရွာအုပ်စုစီမံကိန်းအထောက်အကူပြုကော်မတီ၊ အဖွဲ့ဝင်

မှတ်တမ်းတင်သူ

အမည်။ ဦးနိုင်ထွန်းအောင်

ရာထူး။ လူထုစည်းရုံးရေးမှူး

ရက်စွဲ။ ၁၁-၁-၂၀၁၇



၉။ ပုံစံ ၈-၁။ ကျေးရွာအချက်အလက်

ပုံစံ - ၈ - ၁ ကျေးရွာအခြေခံအချက်အလက်များ (Form PC 1)

လယ်ဥယျာဉ်များ၊ ကျေးရွာတစ်ရွာသို့ ပထမဆုံးမိတ်ဆက်ရေး သွားရောက်သောအခါ လူထုစည်းရုံးရေးမှူးသည် ကျေးရွာ မောင်းထောင်များအား ကျေးရွာအချက်အလက်များကို ဖြေရှင်းရန်နှင့် တောင်းခံရသည်။ ဤအချက်အလက်များကို စီမံကိန်း မိတ်ဆက်အရည်အဝေးတိုင်မီထောင်ခံရမည်။ စီမံကိန်းမိတ်ဆက်အစည်းဝေးတွင် လူထုစည်းရုံးရေးမှူးသည် ဤအချက်အလက် များအား ဝင်ဆောင်ပြီး မှန်ကန်အောင်ပြုလုပ်ရမည်။ ပြီးနောက်တွင် လူထုစည်းရုံးရေးမှူးမှ သတင်းအချက်အလက်ထံသို့ Tablets မှ တစ်ဆင့် ပြန်လည်ရမည်။

ကျေးရွာအုပ်ချုပ်ရေးမှူး အမည် ဦးကျွန်း	ကျေးရွာအုပ်ချုပ်ရေးမှူး၏ ဝန်းနံပါတ်	လူထုစည်းရုံးရေးမှူး၏ အမည် ဦးဒီဇေယျာဇော
ပြည်နယ်တိုင်အသကြီးအမှတ်	မြို့နယ် ပါလင်္လာ	ကျေးရွာအုပ်စု ဝါးရုံကုန်း
		ကျေးရွာ မောက်လယ်

က။ လူဦးရေ

လူမျိုးစု	အိမ်ထောင်စုအရေအတွက်	ကိုးကွယ်သည့်ဘာသာ	အိမ်ထောင်စုအရေအတွက်
လူမျိုးစု (၁) - မြန်မာ	၂၅	ဘာသာ (၁) - မြန်မာ	၂၅
လူမျိုးစု (၂) -----		ဘာသာ (၂) -----	
လူမျိုးစု (၃) -----		ဘာသာ (၃) -----	
လူမျိုးစုစရာ -----		ဘာသာစရာ -----	
	အရေအတွက်		
မသန်စွမ်းသူများ			
သက်ကြီးရွယ်အိုများ (၆၅ နှစ်နှင့် အထက်)	၂ (၁ - ၂)		၂
စစ်ဘေးရှောင်			

လူဦးရေ	အမျိုးသား (အရေအတွက်)	အမျိုးသမီး (အရေအတွက်)
လူဦးရေ	-	-
လူမျိုးစု (၁) - မြန်မာ (သား)	၆၁	၅၇
လူမျိုးစု (၂) -----		
လူမျိုးစု (၃) -----		
အိမ်ထောင်ဦးစီး	၂၀၀၉	၆

(ခ) အခြေခံအထောက်အပံ့ အသုံးအဆောင်များ

စာသင်ကျောင်း	အမှတ် ခြံမပါ	ကျန်းမာရေး	အမှတ် ခြံမပါ	ဘာသာရေး အဆောက် အအုံများ	အမှတ် ခြံမပါ
အထက်တန်းကျောင်း	<input type="checkbox"/>	ဆေးရုံ	<input type="checkbox"/>	စေတီ	<input checked="" type="checkbox"/>
အလယ်တန်းကျောင်း	<input type="checkbox"/>	ကျန်းမာရေးဌာန	<input type="checkbox"/>	ဘုန်းကြီးကျောင်း	<input checked="" type="checkbox"/>
မူလတန်းကျောင်း	<input type="checkbox"/>	ကျန်းမာရေးဌာနခွဲ	<input type="checkbox"/>	ဟိန္ဒူဘုရားကျောင်း	<input type="checkbox"/>
မူကြိုကျောင်း	<input type="checkbox"/>	ဆေးပေးခန်း	<input type="checkbox"/>	ခရစ်ယာန်ကျောင်း	<input type="checkbox"/>
အခြား	<input type="checkbox"/>	အခြား	<input type="checkbox"/>	ဗလီ	<input type="checkbox"/>
			<input type="checkbox"/>	အခြား	<input type="checkbox"/>
မှတ်ချက်		မှတ်ချက် ရွာသူများ၏အကျွမ်း လုပ်သား	<input checked="" type="checkbox"/>	မှတ်ချက်	



(ဂ) ကျွမ်းကျင်သူများမှတ်တမ်း (ကျေးရွာတွင်နေထိုင်သော သို့မဟုတ် တခြားရွာမှလာရောက်သော ကျွမ်းကျင်သူများ)

(၁) စာသင်ကျောင်း			(၂) ကျန်းမာရေး			(၃) လက်မှုပညာရှင်		
	ရွာတွင်နေထိုင်သူ	အခြားရွာမှလာသူ		ရွာတွင်နေထိုင်သူ	အခြားရွာမှလာသူ		ရွာတွင်နေထိုင်သူ	အခြားရွာမှလာသူ
မူလတန်းပြဆရာ/မ	<input type="checkbox"/>	<input type="checkbox"/>	ဆရာဝန်	<input type="checkbox"/>	<input type="checkbox"/>	လက်သမား	<input type="checkbox"/>	<input type="checkbox"/>
အထက်တန်းပြဆရာ/မ	<input type="checkbox"/>	<input type="checkbox"/>	လက်ထောက်ကျန်းမာရေးမှူး	<input type="checkbox"/>	<input type="checkbox"/>	ပန်းရံ	<input type="checkbox"/>	<input type="checkbox"/>
အလယ်တန်းပြဆရာ/မ	<input type="checkbox"/>	<input type="checkbox"/>	အမျိုးသမီးကျန်းမာရေးဆရာမ	<input type="checkbox"/>	<input type="checkbox"/>	လျှပ်စစ်ကျွမ်းကျင်ပီးသမား	<input type="checkbox"/>	<input type="checkbox"/>
မူကြိုဆရာ/မ	<input type="checkbox"/>	<input type="checkbox"/>	သားဖွားဆရာမ	<input type="checkbox"/>	<input type="checkbox"/>	ရေတိုက်သွယ်သူ	<input type="checkbox"/>	<input type="checkbox"/>
အခြား	<input type="checkbox"/>	<input type="checkbox"/>	ပြည်သူ့ကျန်းမာရေးလုပ်သား	<input type="checkbox"/>	<input type="checkbox"/>	စက်ပြင်ဆရာ	<input type="checkbox"/>	<input type="checkbox"/>
မှတ်ချက်			မှတ်ချက်			မှတ်ချက်		

(ဃ) ကျေးရွာသို့ ရောက်ရှိနိုင်သည့် လမ်းအခြေအနေ / ကျေးရွာတစ်ရွာသည် ၎င်း၏ ကျေးရွာအုပ်စုနှင့် ဆက်သွယ်ထားသော လမ်းအခြေအနေ (အောက်ပါတို့ကိုပိုင်းပါ)

ကျောက်ကြမ်းလမ်း ကတ္တရာလမ်း ကွန်ကရစ်လမ်း မော်တော်ဆိုင်ကယ်လမ်း
 ကျောက်ခင်းလမ်း မြေသားလမ်း လူသွားလမ်း အခြား _____

(င) ကျေးရွာဖွံ့ဖြိုးမှုစီမံချက်

(၁) လူထုဗဟိုပြုစီမံကိန်းမစတင်မီ ဤကျေးရွာတွင်ကျေးရွာဖွံ့ဖြိုးမှု စီမံချက်ရှိခဲ့ပါသလား? ပိုင်းပါ
 (၂) ရှိခဲ့ပါလျှင် ဤစီမံချက်ကို မည်သည့် ခုနှစ်တွင်ပြင်ဆင်ခဲ့ပါသနည်း? ရှိပါသည်/မရှိပါ/မသိပါ
 (၃) ဤစီမံချက်ကို ပြန်လည်အတည်ပြုခဲ့ပါသလား? နှစ်-----/မသိပါ
ပြုခဲ့ပါသည်/မပြုခဲ့ပါ/မသိပါ

(စ) ခရီးအကွာအဝေး

(၁) ဤကျေးရွာ၏ဗဟိုမှ ၎င်းကျေးရွာအုပ်စု၏ဗဟိုအထိ ခရီးခရီးမည်မျှကွာဝေးသနည်း? မိုင်-----/မသိပါ
 (၂) ဤကျေးရွာမှ ၎င်းကျေးရွာအုပ်စုဗဟိုအထိ သွားလာရာတွင်ကြာမြင့်သည့်အချိန်

ခြောက်သွေ့ရာသီတွင်ကြာချိန် ----- နာရီ ----- ထောက်လက်/မော်တော်ဆိုင်ကယ်/မြေလျှင်/လား/မော်တော်ဘုတ်/
 အခြား -----
 မိုးရာသီတွင်ကြာချိန် ----- နာရီ ----- ထောက်လက်/မော်တော်ဆိုင်ကယ်/မြေလျှင်/လား/မော်တော်ဘုတ်/
 အခြား -----

(ဆ) ဖတ်ဝန်းကျင်ဆိုင်ရာ သဘာဝဘေးအန္တရာယ်

ဤကျေးရွာတွင် ကြေးခြင်းကဲ့သို့ သဘာဝဘေးအန္တရာယ်ကျရောက်ဖူးခြင်း ရှိပါသလား။

မရှိပါ ရှိပါသည် ရှိလျှင်ဖော်ပြပါ -----



(ခ) ကျေးရွာတွင် ဖွဲ့စည်းထားသော အဖွဲ့အစည်းများ လူထုတော်ပြန်လှည့်ပေးရန်အတွက် ကျေးရွာတွင် ကျေးရွာဖွံ့ဖြိုးရေးအတွက် အစိုးရ (သို့) ရွာသားများကိုယ်တိုင်(သို့) စီမံကိန်းတစ်ခုခုမှ ဖွဲ့စည်းထားသည့် အဖွဲ့အစည်းများရှိပါသလား။

- (၁) _____
- (၂) _____

ကျေးရွာခေါင်းဆောင်

အမည် ဒီးရွှေဘဲ

လက်မှတ် [Signature]

နေ့စွဲ -

10.1.2017

p

လူထုစည်းရုံးရေးမှူး

အမည် ဒီးခိုင်လွင်အောင်

လက်မှတ် [Signature]

နေ့စွဲ -

10.1.2017



၁၀။ ပုံစံ ၀-၂။ စီမံကိန်းစက်ဝန်းအချိန်ဇယား

ပုံစံ ၀-၂ - စီမံကိန်းစက်ဝန်းအချိန်ဇယား (FORM PC 2)

လမ်းညွှန်ချက်၊ သက်ဆိုင်ရာ လူထုစည်းရုံးရေးမှူး/လက်ထောက်နည်းဥပဒေများ/လက်ထောက်နည်းဥပဒေအသစ်တင်ပြခြင်း၊ စီမံကိန်းစက်ဝန်းအဆင့်တစ်ခုစီပြီးစီးတိုင်း ကျေးရွာနှင့်ကျေးရွာအုပ်စုအတွက် ဤ ပုံစံကို ပြည့်သွင်းရမည်။

နေ့စွဲ : ၂၀၁၇ ခုနှစ် ဇူလိုင်လ ၁၀ ရက်နေ့

စက်ဝန်းအားအမှတ်ဖြင့် (✓) စက်ဝန်း(၁) စက်ဝန်း(၂) စက်ဝန်း(၃) စက်ဝန်း(၄) စက်ဝန်း(၅) စက်ဝန်း(၆) စက်ဝန်း(၇) စက်ဝန်း(၈) စက်ဝန်း(၉) စက်ဝန်း(၁၀)

မြို့နယ်/တိုင်းဒေသကြီး - စက်ဝန်း : မြို့နယ် - ယလည်ဘူး : ကျေးရွာအုပ်စု - ငါးရုံလှိုင် : ကျေးရွာ - စော့ကလတ်

စီမံကိန်းစက်ဝန်းအဆင့်များ	နေ့စွဲ		အစည်းအဝေးတွင်တက်ရောက်သူအရေအတွက်				
	စတင်သည့်နေ့	ပြီးဆုံးသည့်နေ့	အမျိုးသား အရေအတွက်	အမျိုးသမီး အရေအတွက်	အိမ်ထောင်စု အရေအတွက်	လူမျိုးစုတက်ရောက်သူ အရေအတွက်နှင့် လူမျိုးစုအမည်	
၁။ ကျေးရွာစီမံကိန်း မိတ်ဆက်အစည်းအဝေး	၂၀၁၇ ခုနှစ် ဇူလိုင်လ ၁၀	၂၀၁၇ ခုနှစ် ဇူလိုင်လ ၁၀	၁၀	၀	၁၀	၅၆၃ ၁၉	
၂။ ကျေးရွာအုပ်စုစီမံကိန်းစက်ဝန်းအစည်းအဝေး	၂၀၁၇ ခုနှစ် ဇူလိုင်လ ၁၀	၂၀၁၇ ခုနှစ် ဇူလိုင်လ ၁၀	၁၀	၀	၁၀	၅၆၃ ၁၀	
၃။ ကျေးရွာအုပ်စု လုပ်ငန်းဆောင်ရွက်ချက်အစည်းအဝေး	၂၀၁၇ ခုနှစ် ဇူလိုင်လ ၁၀	၂၀၁၇ ခုနှစ် ဇူလိုင်လ ၁၀	၁၀	၀	၁၀	၅၆၃ ၀၄	
၄။ မြို့နယ်အဆင့် စီမံကိန်းရေးဆွဲရေးနှင့် အကောင်အထည်ဖော်ရေးကော်မတီ၏ စီမံကိန်းသုံးသပ်မှု အစည်းအဝေး	၂၀၁၇ ခုနှစ် ဇူလိုင်လ ၁၀	၂၀၁၇ ခုနှစ် ဇူလိုင်လ ၁၀	၁၀	၀	၁၀	၅၆၃ ၀	
၅။ မြို့နယ် စီမံကိန်းရေးဆွဲရေးနှင့်အကောင်အထည်ဖော်ရေးကော်မတီ၏ဆုံးဖြတ်ချက်ကို ရွာသို့ အသိပေးအကြောင်းကြားသည့်အစည်းအဝေး	၂၀၁၇ ခုနှစ် ဇူလိုင်လ ၁၀	၂၀၁၇ ခုနှစ် ဇူလိုင်လ ၁၀	၁၀	၀	၁၀	၅၆၃ ၀	
၆။ စီမံကိန်းလုပ်ငန်းဆွဲ စီမံချက်ရေးဆွဲခြင်းအစည်းအဝေး	၂၀၁၇ ခုနှစ် ဇူလိုင်လ ၁၀	၂၀၁၇ ခုနှစ် ဇူလိုင်လ ၁၀	၁၀	၀	၁၀	၅၆၃ ၀	
၇။ စီမံကိန်းလုပ်ငန်းအကောင်အထည်ဖော်ရေးအစီအစဉ် ရေးဆွဲခြင်း	၂၀၁၇ ခုနှစ် ဇူလိုင်လ ၁၀	၂၀၁၇ ခုနှစ် ဇူလိုင်လ ၁၀	၁၀	၀	၁၀	၅၆၃ ၀	



စီမံကိန်းဆောင်ရွက်မှုအဆင့်များ	နေ့စွဲ		အစည်းအဝေးတွင်တက်ရောက်သူအရေအတွက်			
	စတင်သည်နေ့	ပြီးဆုံးသည်နေ့	အမျိုးသားအရေအတွက်	အမျိုးသမီးအရေအတွက်	အိမ်ထောင်စုအရေအတွက်	လူမျိုးစုတက်ရောက်သူအရေအတွက်နှင့် လူမျိုးစုအမည်
၆.၂။ ဝယ်ယူရေးအစီအစဉ်ရေးဆွဲခြင်း						
၆.၃။ ဘဏ္ဍာရေးကုန်ကျမှု လျာထားအစီအစဉ်ရေးဆွဲခြင်း						
၆.၄ ။ ပြင်/ထိန်းအစီအစဉ်ရေးဆွဲခြင်း						
၇။ စီမံကိန်းလုပ်ငန်းခွဲ တိုးတက်မှု စောင့်ကြည့်အစည်းအဝေး	မလို	မလို	မလို	မလို	မလို	မလို
၇.၁။ အစည်းအဝေး ပထမအကြိမ်						
၇.၂။ အစည်းအဝေး ဒုတိယအကြိမ်						
၇.၃။ အစည်းအဝေး တတိယအကြိမ်						
၈။ စီမံကိန်းလုပ်ငန်းခွဲ အပြီးသတ်စစ်ဆေးခြင်းအစည်းအဝေး						
၉။ လူထုစစ်ဆေးပွဲအစည်းအဝေး						



၁၁။ ပုံစံ ၈-၃။ ကျေးရွာဖွံ့ဖြိုးရေး ဦးစားပေးအစီအစဉ်

ပုံစံ - ၈ - ၃ ကျေးရွာဖွံ့ဖြိုးရေး ဦးစားပေးအစီအစဉ် (Form PC 3)

လမ်းညွှန်ချက် အဆင့်(၃) ကျေးရွာမှော်မှန်းချက်အစည်းအဝေး ပြီးဆုံးသောအခါ ကျေးရွာစီမံကိန်း အထောက်အကူပြု ကော်မတီသည် လူထုစည်းရုံးရေးမှူးအကူအညီဖြင့် ဤပုံစံကိုပြည့်စုံအောင် ဖြည့်သွင်းရမည်။

လူထုစည်းရုံးရေးမှူး/ဝန်ထမ်း အမည် ဦးဒွေးကျော်စော

နေ့စွဲ 11.1.2017 စက်ဝန်းအား အမှတ်ခြစ်ပါ (✓) □ စက်ဝန်း(၁)
□ စက်ဝန်း(၂)၊ စက်ဝန်း(၃) □ စက်ဝန်း(၄)

ပြည်နယ်/တိုင်း ခင်္ဂလိပ်၊ ပြည်နယ်/တိုင်းအစိုးရ မြန်မာပြည်၊ ကျေးရွာအုပ်စု ငါးစုံကုန်း၊ ကျေးရွာ ဖောက်လှယ်

က။ အခက်အခဲအတားအဆီးများအားဆွေးနွေးခြင်း - ယခုလက်ရှိအခြေအနေတွင် ဤကျေးရွာဖွံ့ဖြိုးတိုးတက်ရေးအတွက် အဓိက အခက်အခဲအတားအဆီးများသည် မည်သည်များဖြစ်ပါသနည်း။ (အမျိုးသား/သမီး အနည်းဆုံးအခက်အခဲ ၅ ခုစီဖော်ပြပါ)

အမျိုးသား အဖွဲ့မှ တင်ပြသောအခက်အခဲအတားအဆီးများ	အမျိုးသမီး အဖွဲ့မှ တင်ပြသောအခက်အခဲအတားအဆီးများ
၁။ လမ်းပန်း၊ ဆက်သွယ်ရေး အခက်အခဲ	၁။ ပညာရေး အခက်အခဲ
၂။ ပညာရေး လက်လှစ်မြို့နယ်အစိုးရ	၂။ လမ်းပန်း ဆက်သွယ်ရေး အခက်အခဲ
၃။ ကျန်းမာရေးနှင့် အခက်အခဲ	၃။ ကျန်းမာရေး အခက်အခဲ
၄။ စိုက်ပျိုးရေးနှင့် အခက်အခဲ	၄။ မြို့နယ်၊ မြို့အသစ် အခက်အခဲ
၅။ မြို့နယ်၊ မြို့အသစ် အခက်အခဲ	၅။ စိုက်ပျိုးရေးနှင့် အခက်အခဲ
၆။ အလုပ်အကိုင်အခက်အခဲ	၆။ အလုပ်အကိုင် အခက်အခဲ
၇။ စားနပ်ရိက္ခာအခက်အခဲ	၇။ လမ်းပန်း၊ မြို့အသစ်

ခ။ မှော်မှန်းခြင်း - နောင်လာမည့် (၅) နှစ် အတွင်း ကျေးရွာဖွံ့ဖြိုးရေး မှော်မှန်းလျာထားချက်များအား တင်ပြပါ။

အမျိုးသားအဖွဲ့မှ တင်ပြသောမှော်မှန်းချက်များ	အမျိုးသမီးအဖွဲ့မှ တင်ပြသောမှော်မှန်းချက်များ
၁။ စတုတ္ထ၊ ဆက်လက် ပြုပြင်ရေး	၁။ အစိုးရ၊ ကျေးရွာဖွံ့ဖြိုးရေး အဖွဲ့
၂။ စတုတ္ထ၊ ဆက်လက် ပြုပြင်ရေး	၂။ စတုတ္ထ၊ ဆက်လက် ပြုပြင်ရေး
၃။ စတုတ္ထ၊ ကျေးရွာဖွံ့ဖြိုးရေး	၃။ စတုတ္ထ၊ လမ်းပန်း ပြုပြင်ရေး
၄။ အစိုးရ၊ ကျေးရွာဖွံ့ဖြိုးရေး အဖွဲ့	၄။ စတုတ္ထ၊ ကျေးရွာဖွံ့ဖြိုးရေး အဖွဲ့
၅။ ကျန်းမာရေး အခက်အခဲ	၅။ ကျန်းမာရေး အခက်အခဲ
၆။ စားနပ်ရိက္ခာအခက်အခဲ	၆။ စားနပ်ရိက္ခာအခက်အခဲ
၇။ စားနပ်ရိက္ခာအခက်အခဲ	၇။ စားနပ်ရိက္ခာအခက်အခဲ
၈။ စားနပ်ရိက္ခာအခက်အခဲ	၈။ စားနပ်ရိက္ခာအခက်အခဲ
၉။ စားနပ်ရိက္ခာအခက်အခဲ	၉။ စားနပ်ရိက္ခာအခက်အခဲ
၁၀။ စတုတ္ထ၊ လမ်းပန်း	၁၀။ စတုတ္ထ၊ လမ်းပန်း



၈။ လူထုဝန်ထမ်း၏ လာမည့် (၃) နှစ်အတွက် အကျုံးဝင်သော ဦးစားပေး ဖွံ့ဖြိုးတိုးတက်မှု လုပ်ငန်း အစီအစဉ်များအားဖော်ပြပါ။

အဆင့်	ကျေးရွာအတွက် ဦးစားပေး ဖွံ့ဖြိုးတိုးတက်မှု လုပ်ငန်းစဉ်များ	အဆိုပြုသူ (အမျိုးသားများ/ အမျိုးသမီးများ/အမျိုးသား+ အမျိုးသမီး)	ခန့်မှန်းကုန်ကျ ဝင်ရံ	အကျိုးခံစားခွင့်ရှိသူ ခန့်မှန်းခြေ အရေအတွက်
၁	ဥက္ကဋ္ဌ ၊ ဆက်လက်ဖွံ့ဖြိုးရေး	ကျား + မ	၂၀၀၀၀၀၀၀	၅၁၇
၂	ဥက္ကဋ္ဌ ၊ လက်ဖွံ့ဖြိုးရေး	"		၁၁၇
၃	ဥက္ကဋ္ဌ ၊ လက်ဖွံ့ဖြိုးရေး	"		၁၁၇
၄	ဥက္ကဋ္ဌ ၊ လက်ဖွံ့ဖြိုးရေး	"		၁၁၇
၅	ဥက္ကဋ္ဌ ၊ လက်ဖွံ့ဖြိုးရေး	"		၁၁၇

၉။ လူထုဝန်ထမ်း၏ လာမည့် (၃) နှစ်အတွက်အကျုံးမဝင်သော ဦးစားပေး ဖွံ့ဖြိုးတိုးတက်မှု လုပ်ငန်း အစီအစဉ်များအားဖော်ပြပါ။

အဆင့်	ကျေးရွာအတွက် ဦးစားပေး ဖွံ့ဖြိုးတိုးတက်မှု လုပ်ငန်းစဉ်များ	အဆိုပြုသူ (အမျိုးသားများ/ အမျိုးသမီးများ/အမျိုးသား+ အမျိုးသမီး)	အခန်းကဏ္ဍ
၁	ကျွန်းစာရေးဆောင် ရွေးချယ်မှု	ကျား + မ	ကျွန်းစာရေး
၂	ကျွန်းစာရေးဆောင် ရွေးချယ်မှု	"	"
၃	ကျွန်းစာရေးဆောင် ရွေးချယ်မှု	"	ကျွန်းစာရေး
၄	ကျွန်းစာရေးဆောင် ရွေးချယ်မှု	"	"
၅	ကျွန်းစာရေးဆောင် ရွေးချယ်မှု	ကျား	ကျွန်းစာရေး
၆	ကျွန်းစာရေးဆောင် ရွေးချယ်မှု	မ	"

ဥက္ကဋ္ဌ၊ ကျေးရွာဝန်ထမ်းအထောက်အကူပြုကော်မတီမှ အတည်ပြုသည်။

အမည် ဒေါ်အေးအေး / ဒေါ်စိန်စိန် လက်မှတ် အေးအေး / စိန်စိန် နေ့စွဲ ၁၁.၀၁.၂၀၁၇



၁၂။ ပုံစံ ၈-၄။ ကျေးရွာဖွံ့ဖြိုးရေးစီမံကိန်းလုပ်ငန်းခွဲရွေးချယ်ခြင်းပုံစံ

ပုံစံ ၈-၄ ကျေးရွာအုပ်စု စီမံကိန်းလုပ်ငန်းခွဲရွေးချယ်ခြင်းပုံစံ (Form PC 4)

လက်ညွှန်ရွက်။ စီမံကိန်းလုပ်ငန်းခွဲရွေးချယ်မှုအစည်းအဝေးပြီးနောက်တွင် ကျေးရွာအုပ်စုမှ CF/TF တို့၏အကူအညီရယူ၍ ကျေးရွာအုပ်စုစီမံကိန်း/ထောက်ပံ့ရေးအဖွဲ့မှ လက်မှတ်ရေးထိုးပြီး အဆိုပါပုံစံအားဖြည့်စွဲပေးရမည်။ ကျေးရွာအုပ်စုမှ အစည်းအဝေးပြီးနောက်တွင် ကျေးရွာအုပ်စုဖွဲ့စည်းရေးစီမံချက်တွင် TPIC သို့မဟုတ်အကူအညီပေးရန်အတွက် နောက်ဆက်တွဲအဖြစ် တားမြစ်ရမည်။ CF မှ ကျေးရွာအုပ်စုရွေးချယ်မှုစီမံကိန်းလုပ်ငန်းခွဲရွေးချယ်ရာ အချက်အလက်များကို MIS သို့ထည့်သွင်းရမည်။ (သရုပ်ဖော်စီမံကိန်းလုပ်ငန်းခွဲ အလုပ်ကိုင်သော ကျေးရွာများ မပါဝင်ပါ။)

ကျေးရွာအုပ်စုရွေးချယ်မှု/ဝန်ထမ်းအမည် ဦးစိုင်းထွန်းစောင့်

နေ့စွဲ ၂၀၂၁. ၀၁. ၂၀

စက်ဝန်းအားအမှတ်ဖြစ်ပေးပါ။ (V) စက်ဝန်း(၁) စက်ဝန်း(၂) စက်ဝန်း(၃) စက်ဝန်း(၄)

ကျေးရွာအမည်	ဆောင်ရွက်မည့် လုပ်ငန်းများ	အတိုင်းအတာ	စီမံကိန်းအမျိုးအမည်	အဆိုပြုတင်ပြသူ	ကျေးရွာအုပ်စု			စုစုပေါင်း
					စီမံကိန်းမှ ထည့်ဝင်မှု	ကျေးရွာမှ ထည့်ဝင်မှု	ခန့်မှန်းကျန်ကျစရိတ် အခြားထည့်ဝင်မှု(ဖော်ပြပါ) အမည်/အဖွဲ့	
ဦးစိုင်း	အသက်ကြွေးအောင် ဆင်တန်းဆောင်ရွက်ခြင်း	၁၀၀	၁၀၀	ကျေးရွာမှ	၁၀၀	၁၀၀	၁၀၀	၁၀၀
ကျေးရွာ	အသက်ကြွေးအောင် ဆင်တန်းဆောင်ရွက်ခြင်း	၇၂၀	၇၂၀	ကျေးရွာမှ	၇၂၀	၇၂၀	၇၂၀	၇၂၀

ကျေးရွာအုပ်စု စီမံကိန်း/ထောက်ပံ့ရေးအဖွဲ့မှ ဦးစိုင်းထွန်းစောင့်

အမည် ဦးစိုင်းထွန်းစောင့်...
လက်မှတ်

နေ့စွဲ ၂၀၂၁. ၀၁. ၂၀



ပုံစံ ၈-၄ ကျေးရွာအုပ်စု စီမံကိန်းလုပ်ငန်းခွဲခြားချက်ပြင်ပုံစံ (Form PC 4)

လမ်းညွှန်ချက်၊ စီမံကိန်းလုပ်ငန်းခွဲခြားချက်အရ စီမံကိန်းအစဉ်အဆက်တွင် ကျေးရွာအုပ်စုမှ CF/TF တို့၏အကူအညီရယူ၍ ကျေးရွာအုပ်စုစီ/ထောက်ကော်မတီမှ လက်မှတ်ရေးထိုးပြီး အဆိုပါပုံစံအားပြည့်စုံအောင်ဖြည့်သွင်းရမည်။ ပြည့်စုံစွာဖြည့်သွင်းပြီးပါက ကျေးရွာအုပ်စုဖွံ့ဖြိုးတက်ရေးစီမံချက်တွင် TPIC သို့ပေးပို့ရန်အတွက် နောက်ဆက်တွဲအဖြစ် ထားရှိရမည်။ CF မှ ကျေးရွာတစ်ရွာချင်းစီ စီမံကိန်းလုပ်ငန်းခွဲခြားရာ အချက်အလက်များကို MIS သို့ထည့်သွင်းရမည်။ (ထုတ်ဖော်စီမံကိန်းလုပ်ငန်းခွဲ အလုပ်ကိုင်သော ကျေးရွာများ မပါဝင်ပါ) ကျေးရွာစည်းရုံးရေးမှူး/ဝန်ထမ်းအမည် ဦးခိုင်ညွန့်၊ နေအိမ်

စက်ဝန်း(၀) စက်ဝန်း(၂) စက်ဝန်း(၃) စက်ဝန်း(၄)

ပြည်နယ်/တိုင်း မြို့နယ် ဖြန့်ဖြူးမှု

ကျေးရွာအမည်	ဆောင်ရွက်မည့် လုပ်ငန်းများ	အတိုင်းအတာ	စီမံကိန်းတိုက်ရိုက် အကျိုးခံစားခွင့် ရှိသူများ	အဆိုပြုတင်ပြ သူ	စီမံကိန်းမှ ထည့်ဝင်မှု		စီမံကိန်းကုန်ကျစရိတ် အခြားထည့်ဝင်မှု(ဖော်ပြပါ) ထည့်ဝင်ငွေ အမည်/အဖွဲ့		စုစုပေါင်း
					ကျား	မ	ကျား	မ	
အောင်လှသာ	အသစ်ကျောင်း ၆၂၀၆	-	၂၁၂	ကျား မ ကျား+မ	၁၀၅၆၀၀၀				၁၀၅၆၀၀၀
ပျံလှည့်	အသစ်ကျောင်း ၆၂၀၆		၄၆၈	ကျား မ ကျား+မ	၁၀၅၆၀၀၀				၁၀၅၆၀၀၀
				ကျား မ ကျား+မ					
				ကျား မ ကျား+မ					
				ကျား မ ကျား+မ					
				ကျား မ ကျား+မ					

ကျေးရွာအုပ်စု စီ/ထောက်ကော်မတီ ဥက္ကဋ္ဌ အမည် ဦးခိုင်ညွန့်၊ နေအိမ်... လက်မှတ် ဦးခိုင်ညွန့်၊ နေအိမ်... ၂၀၁၇



၁၃။ အစည်းအဝေး မှတ်တမ်းများ

လူထုဗဟိုပြု စီမံကိန်း
စစ်ကိုင်းတိုင်းဒေသကြီး ၊ ပင်လည်ဘူးမြို့နယ်

ကျေးရွာအစည်းအဝေးမှတ်တမ်း

ကျေးရွာ	မောက်လပ်
ကျေးရွာအုပ်စု	ဝါးရုံကုန်း
အစည်းအဝေးပြုလုပ်သည့်နေ့ရက်	၁၀ / ၁ / ၂၀၁၇
အစည်းအဝေးပြုလုပ်သည့်နေရာ	ဘုန်းတော်ကြီးကျောင်း ဇရပ်
အစည်းအဝေးပြုလုပ်သည့် အကြောင်းအရာ	တတိယနှစ် စီမံကိန်းစက်ဝန်း စီမံကိန်းမိတ်ဆက်ခြင်းနှင့် စေတနာ့ဝန်ထမ်းရွေးချယ်ခြင်း

● အစည်းအဝေးတက်ရောက်သူဦးရေ ။ ။ ကျား (၁၁) ဦး ၊ မ (၈) ဦး = (၁၉) ဦး

ဆွေးနွေးချက်

၂၀၁၇ ခုနှစ် လူထုဗဟိုပြု စီမံကိန်းစီမံကိန်းတတိယနှစ် စီမံကိန်းစက်ဝန်း စီမံကိန်းမိတ်ဆက်ခြင်းနှင့် စေတနာ့ဝန်ထမ်းရွေးချယ်ခြင်းအစည်းအဝေးတွင် စီမံကိန်းတတိယနှစ်တွင် ပြောင်းလဲသွားသော ထောက်ပံ့ငွေ အကြောင်းအရာများ၊ စီမံကိန်းစက်ဝန်းလည်ပတ်ပုံအဆင့်ဆင့်များ၊ ကျား-မရေးရာ ကဏ္ဍ၊ ဝေဖန်အကြံပြုချက်တိုင်ကြားဖြေရှင်းခြင်းစနစ်၊

● ကာအကွယ်သဘောတရားများ ၊ တာဝန်ရှိသူများ၏ တာဝန်ဝတ္တရားများကို ရှင်းလင်းဆွေးနွေး မိတ်ဆက်ကာ စေတနာ့ဝန်ထမ်းရွေးချယ်ရာတွင် ပွင်းလင်းမြင်သာ မှုရှိစေရန်နှင့် အမှန်တကယ် စိတ်ဝင်စားသော သူကို မှန်မှန်ကန်ကန်ရွေးချယ်ရန်ပြောဆိုဆွေးနွေးခဲ့ပါသည်။ ဆက်လက်ပြီး လူထုပူးပေါင်းပါဝင်သော သုံးသပ်ခြင်း လုပ်ငန်းများ လုပ်ဆောင်ရာတွင် ကျေးရွာ၏ အမှန်တကယ်လိုအပ်ချက်များ၊ အမျိုးသား၊ အမျိုးသမီးများ၊ လူနည်းစုများ၊ ထိခိုက်လွယ်အုပ်စုများ ပူးပေါင်းပါဝင်ဆွေးနွေးရန် ပြောဆိုဆွေးနွေးခဲ့ပါသည်။

စီမံကိန်းတတိယနှစ်သို့ရောက်ရှိလာပြီဖြစ်သောကြောင့် ကျေးရွာများအနေဖြင့် စီမံကိန်း၏လုပ်ငန်းစဉ် တစ်လျှောက်လုံးတွင် ပူးပေါင်းပါဝင်ရန်လိုအပ်သလို ပြီးဆုံးခဲ့သောစီမံကိန်းစက်ဝန်းတွင် အကောင် အထည်ဖော် ဆောင်ရွက်ခဲ့သော စီမံကိန်းလုပ်ငန်းခွဲများကို ပြင်ဆင်ထိန်းသိမ်းမှုများ ပြုလုပ်နိုင်ရန် ပြင်ဆင်ထိန်းသိမ်းခြင်း အစီအစဉ်များကို လက်တွေ့အကောင်အထည်ဖော်ဆောင်ရွက်ရန် များကိုလည်း ဆွေးနွေးခဲ့ပါသည်။



ဆုံးဖြတ်ချက်

- (၁) စီမံကိန်း တတ်ယနစ်တွင် စေတနာ့ဝန်ထမ်းအဖြစ် ဦးဝင်းသူစိုး နှင့် ဒေါ်လင်းရီ တို့နှစ်ဦးကို ရွေးချယ်ဆုံးဖြတ် ခဲ့ပါသည်။
- (၂) စေတနာ့ဝန်ထမ်းအဖြစ် ရွေးချယ်ခံရသော ဦးဝင်းသူစိုး နှင့် ဒေါ်လင်းရီ တို့သည် မိမိ၏တာဝန်ကို ကျေပွန်စွာထမ်းဆောင်ရန်၊ စီမံကိန်း၏ ကျင့်ဝတ်များကိုလည်း လိုက်နာရန်တို့ကို ကျေးရွာလူထုနှင့် စေတနာ့ဝန်ထမ်းတို့က သဘောတူ ဆုံးဖြတ်ခဲ့ပါသည်။
- (၃) လူတိုင်းပါဝင်သော ဆန်းစစ်မှုများပြုလုပ်ရာတွင် အမျိုးသား၊ အမျိုးသမီးများ၊ တိုင်းရင်းသားလူနည်းစုများ၊ ထိခိုက်လွယ် ခံရမှုများအားလုံး ပူးပေါင်းပါဝင်ရန် ဆုံးဖြတ်ခဲ့ပါသည်။

သဘောတူညီချက်

- (၁) ကျေးရွာစေတနာ့ဝန်ထမ်းများသည် အစည်းအဝေးကျင်းပတိုင်းတွင် အစည်းအဝေးမှတ်တမ်းတင်ခြင်း နှင့် စာရင်းဖွဲ့စည်း များပြုစုရန် ။
- (၂) ငွေစာရင်းများ၊ ဝယ်ယူရေးလုပ်ငန်းစဉ်များအစရှိသည့် စီမံကိန်းလုပ်ငန်းစဉ်များအစည်းအဝေးများဖိတ်ကြားခြင်းနှင့် စည်းရုံးရေးမှူးများအားကူညီရန် ။

မှတ်တမ်းတင်သူ

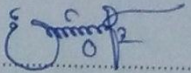
လက်မှတ် 

အမည် ဦးနိုင်ထွန်းအောင်

ရာထူး လူထုစည်းရုံးရေးမှူး



လူထုဝဟိုပြု စီမံကိန်း

စစ်ကိုင်းတိုင်းဒေသကြီး၊ ပင်လည်ဘူးမြို့နယ်

ကျေးရွာအစည်းအဝေးမှတ်တမ်း

ကျေးရွာ	မောက်လပ်
ကျေးရွာအုပ်စုအမည်	ဝါးရုံကုန်း
အစည်းအဝေးပြုလုပ်သည့်နေရာ	ဘုန်းတော်ကြီးကျောင်း ဧရပ်
အစည်းအဝေးပြုလုပ်သည့်နေ့ရက်	၁၁ . ၁ . ၂၀၁၇
အစည်းအဝေးပြုလုပ်သည့် အကြောင်းအရာ	လုပ်ငန်းခွဲရွေးချယ်ခြင်းနှင့် ကော်မတီဖွဲ့စည်းခြင်း

အစည်းအဝေးတက်ရောက်သူဦးရေ ။ ။ကျား(၁၁)ဦး၊ မ (၉)ဦး = (၂၀)ဦး

ဆွေးနွေးချက်

(၁) ကျေးရွာစီမံကိန်းအထောက်အကူပြု ကော်မတီဝင်များရွေးချယ်ရာတွင် ကျေးရွာတွင်အမြဲနေထိုင်သူ၊ ရိုးသားသူ၊ စီမံကိန်းအားစိတ်ပါဝင်စားသူ၊ စာရေးတက်ဖတ်တတ်သူ၊ အချိန်ပေးနိုင်သောသူများကို ရွေးချယ် တင်မြှောက်ရန်ဆွေးနွေးကြသည်။

(၂) ကျေးရွာ၏ဖွံ့ဖြိုးရေးစီမံချက်ရေးဆွဲရာ၌ လူတန်းစားပေါင်းစုံ အကျိုးခံစားခွင့်ရှိသော လုပ်ငန်းဖြစ်ရန်၊ ကျေးရွာ၏အမှန်တကယ်လိုအပ်ချက်များကို ရွေးချယ်ကြရန်၊ လူထုပူးပေါင်းပါဝင်သော ဆန်းစစ်မှုများ ပြုလုပ်ချိန်တွင် အားလုံးပူးပေါင်းပါဝင်ရန်ဆွေးနွေးခဲ့ကြပါသည်။



ဆုံးဖြတ်ချက်

(၁)ကျေးရွာစီမံကိန်းအထောက်အကူပြုကော်မတီရွေးချယ်ရာတွင် ရပ်ရွာ၏ဖွံ့ဖြိုးတိုးတက်ရေးကို အစဉ်တစိုက် လုပ်ဆောင်နိုင်သူဖြစ်ရန်နှင့် အများသဘောတူရွေးချယ်ကြရန် ဆုံးဖြတ်ခဲ့ပါသည်။

(၂)စီမံကိန်းလုပ်ငန်းခွဲများဆောင်ရွက်ရာတွင် ကော်မတီဝင်များကျေးရွာလူထုကျား/မ မခွဲခြားဘဲ ပူးပေါင်းဆောင်ရွက်ရန် ဆုံးဖြတ်ခဲ့ပါသည်။

(၃)စီမံကိန်းလုပ်ငန်းခွဲရွေးချယ်ရာတွင် လူတန်းစားပေါင်းစုံ အကျိုးခံစားခွင့်ရှိသော လုပ်ငန်းခွဲကို ရွေးချယ်ကြရန် ဆုံးဖြတ်ခဲ့ပါသည်။

သဘောတူညီချက်

(၁)စီမံကိန်းတတိယနှစ်တွင် ရွာချင်းဆက်လမ်းပြုပြင်ခြင်းလုပ်ငန်းခွဲ ကိုအကောင် အထည်ဖော်ဆောင်ရွက်ရန် အများသဘောတူ ကြပါသည်။

(၂)စီမံကိန်းအကောင်အထည်ဖော်ဆောင်ရွက်ရာတွင် ရပ်ရွာလူထုမှ အားလုံးပူးပေါင်းပါဝင်ရန်အဘောတူကြပါသည်။

မှတ်တမ်းတင်သူ

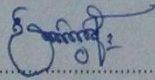
လက်မှတ် 

အမည် ဦးခိုင်ထွန်းကောင်

ရာထူး လူထုဆင်းရဲဒုက္ခရောဂါ



၁၅။ ကျေးရွာဖွံ့ဖြိုးရေးစီမံချက်အရည်အသွေးထိန်းချုပ်မှု (Checklist for VDP)

ထိန်းချုပ်သူ-

ရက်စွဲ-

ရွာ-
မြို့နယ်-

VDP ရက်စွဲ-
ကျေးရွာအုပ်စု-

(၁) VDP စာရွက်စာတမ်းပြီးဆုံးမှုကို စစ်ဆေးပါ။ (OM အရ)

- မျက်နှာဖုံး (အဖုံး)
- မာတိကာ
- ကျေးရွာအခြေခံ Data
- PSA အကျဉ်းချုပ်နှင့် PRA လုပ်ငန်းစဉ်
- အမျိုးသား/အမျိုးသမီးအဖွဲ့များ၏ အခက်အခဲများ
- ကျေးရွာမျှော်မှန်းချက် (ဆွေးနွေးချက်ရလဒ်)
- အမျိုးသား/အမျိုးသမီးအဖွဲ့များသဘောတူထားသည့် နောင်လေးနှစ်အတွက် ဦးစားပေးလုပ်ငန်းများစာရင်း (အခြေခံအဆောက်အအုံ၊ အသက်မွေးမှု၊ ပညာရေး၊ လူမှုရေးထိန်းသိမ်းမှု....)

နောက်ဆက်တွဲများ-

- လူမှုရေးအကဲဖြတ်မှု စာရွက်စာတမ်းခါတ်ပုံနှင့် PRA လုပ်ငန်းစဉ် (ဖြစ်နိုင်လျှင်)၊ မြေပုံများ ပါရမည်။ စည်းစိမ်ပိုင်ဆိုင်မှုအဆင့်၊ venn ပုံ...
- ကျေးရွာစီမံကိန်းရေးဆွဲရေးအစည်းအဝေးမိတ္တူ
- ကျေးရွာ၏အချက်အလက် (PC 1 ပုံစံ)
- ကျေးရွာမျှော်မှန်းချက်

(၂) လူမှုရေးအကဲဖြတ်မှုအရည်အသွေးနှင့် VDP စစ်ဆေးပါ။

- VDP တွင်ပါဝင်သောဦးရေ (အမျိုးသား/အမျိုးသမီး)- |
- လူမှုရေးအကဲဖြတ်မှုအရည်အသွေးနှင့် VDP အတွက် ရက်ပေါင်း-
- PRA ပစ္စည်းများ အသုံးပြုသည့် အရေအတွက်-
- ပါဝင်သောဦးရေနှင့် လုပ်ငန်းများ မှတ်တမ်းတင်ခြင်း (အစည်းအဝေးမှတ်တမ်း၊ အဖွဲ့ခါတ်ပုံ၊ တိုင်းရင်းသားအနည်းစုနှင့် ထိခိုက်လွယ်သော အဖွဲ့များ)
 - အလွန်ကောင်း
 - ကောင်း
 - ညံ့
- လုပ်ငန်းများ မှတ်တမ်းတင်ခြင်းနှင့် အမျိုးသမီးအဖွဲ့အစည်းအဝေး၏ရလဒ် အားခွဲခြားပေးထားသလား။
 - ရှိ
 - မရှိ
- စီမံကိန်းအရေအတွက် (အမျိုးသား/အမျိုးသမီးရွေးချယ်မှုအရေအတွက်)- |
- PRAနှင့်သက်ဆိုင်သောအခြား စီမံကိန်းအရေအတွက် (အမျိုးသား/အမျိုးသမီးရွေးချယ်မှုအရေအတွက်)- |