

ပြည်ထောင်စုသမ္မတ မြန်မာနိုင်ငံတော် အစိုးရ
စိုက်ပျိုးရေး၊ မွေးမြူရေး နှင့် ဆည်မြောင်း ဝန်ကြီးဌာန
ကျေးလက်ဒေသဖွံ့ဖြိုးတိုးတက်ရေး ဦးစီးဌာန
ပင်လည်ဘူးမြို့နယ်



လူထုပဟိုပြုစီမံကိန်း
National Community Driven Development Project
(NCDDP)



ကျေးရွာဖွံ့ဖြိုးရေးအစီအစဉ်
Village Development Plan (VDP)
ကိုင်းရှည်ကျေးရွာ ၊ ပါးရုံကုန်းအုပ်စု

၂၀၁၇ ခုနှစ်

ပင်လည်ဘူးမြို့



မာတိကာ

၁။ ပင်လည်ဘူးမြို့နယ် မြေပုံ..... 2

၂။ ဝါးရုံကုန်း အုပ်စုမြေပုံ..... 3

၃။ ကျေးရွာအုပ်စုတွင်ပါဝင်သော ကျေးရွာစာရင်းများ 4

၄။ ကျေးရွာအခြေခံအချက်အလက်များ..... 4

၅။ လူထုပူးပေါင်းပါဝင်သော လူမှုဆန်းစစ်ခြင်း နှင့် အကဲဖြတ်ခြင်း လုပ်ငန်းစဉ် (PSA/PRA) အကျဉ်းချုပ် 5

၆။ ကျေးရွာဖွံ့ဖြိုးရေး အစီအစဉ်အတွက် အသုံးပြုခဲ့သော PRA tools များနှင့် တစ်ခုချင်းစီအတွက်သုံးသပ်ချက်များ 7

၇။ ကော်မတီဝင်များရွေးချယ်ခြင်းနှင့်ကျေးရွာဖွံ့ဖြိုးရေးအစီအစဉ်ဆောင်ရွက်မှုမှတ်တမ်းခါတ်ပုံများ 26

၈။ ကော်မတီဝင်များစာရင်း..... 31

၉။ ပုံစံ ၈-၁။ ကျေးရွာအချက်အလက် 32

၁၀။ ပုံစံ ၈-၂။ စီမံကိန်းစက်ဝန်းအချိန်ဇယား 35

၁၁။ ပုံစံ ၈-၃။ ကျေးရွာဖွံ့ဖြိုးရေး ဦးစားပေးအစီအစဉ်..... 37

၁၂။ ပုံစံ ၈-၄။ ကျေးရွာဖွံ့ဖြိုးရေးစီမံကိန်းလုပ်ငန်းခွဲရွေးချယ်ခြင်းပုံစံ 39

၁၃။ အစည်းအဝေး မှတ်တမ်းများ 42

၁၅။ ကျေးရွာဖွံ့ဖြိုးရေးစီမံချက်အရည်အသွေးထိန်းချုပ်မှု (Checklist for VDP)..... 46



၁။ ပင်လည်ဘူးမြို့နယ် မြေပုံ

စစ်ကိုင်းတိုင်းဒေသကြီး၊ ကသာခရိုင် ပင်လည်ဘူးမြို့နယ် UTM မြေပုံ

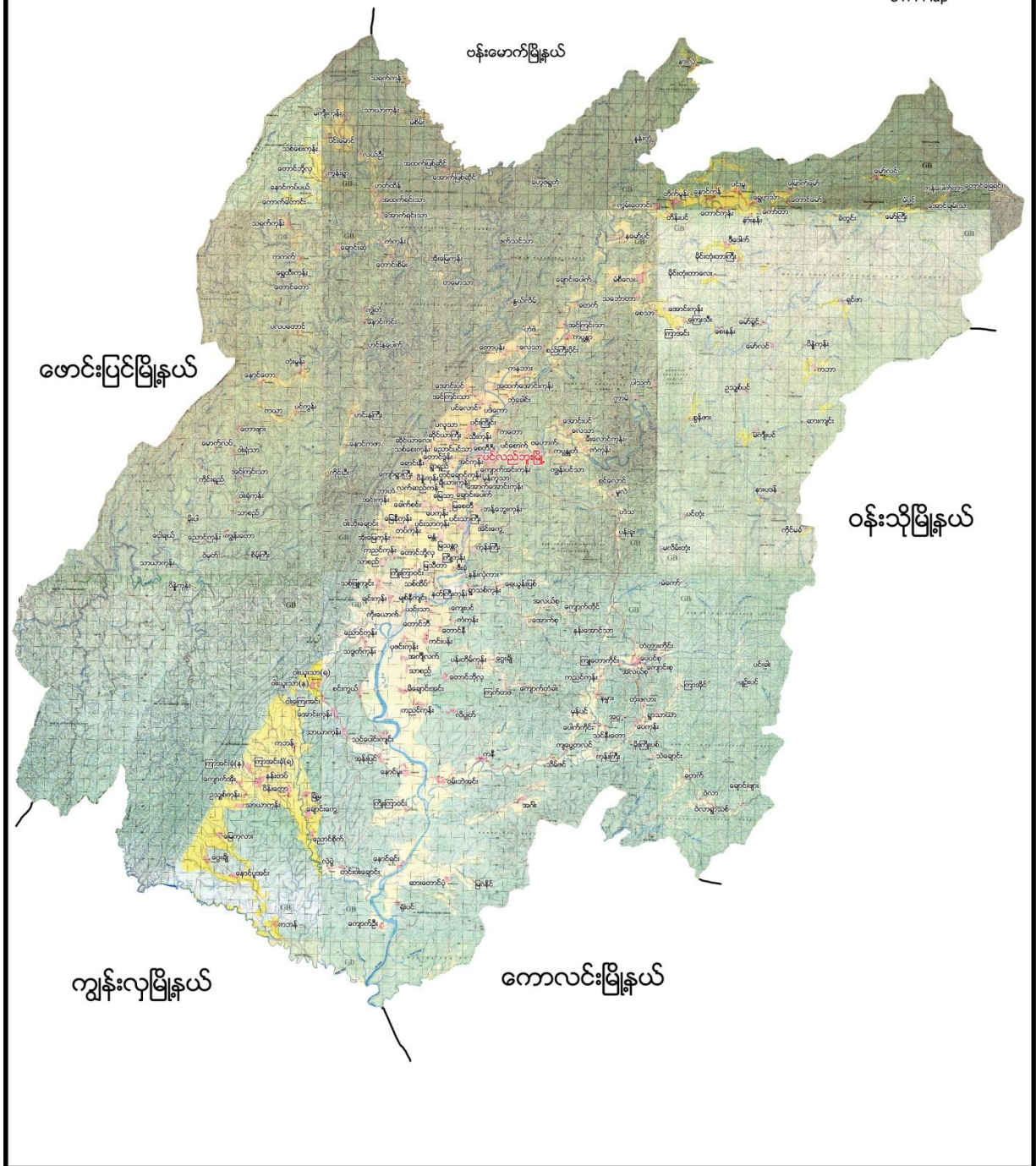



၂။ ဝါးရုံကုန်း အုပ်စုမြေပုံ

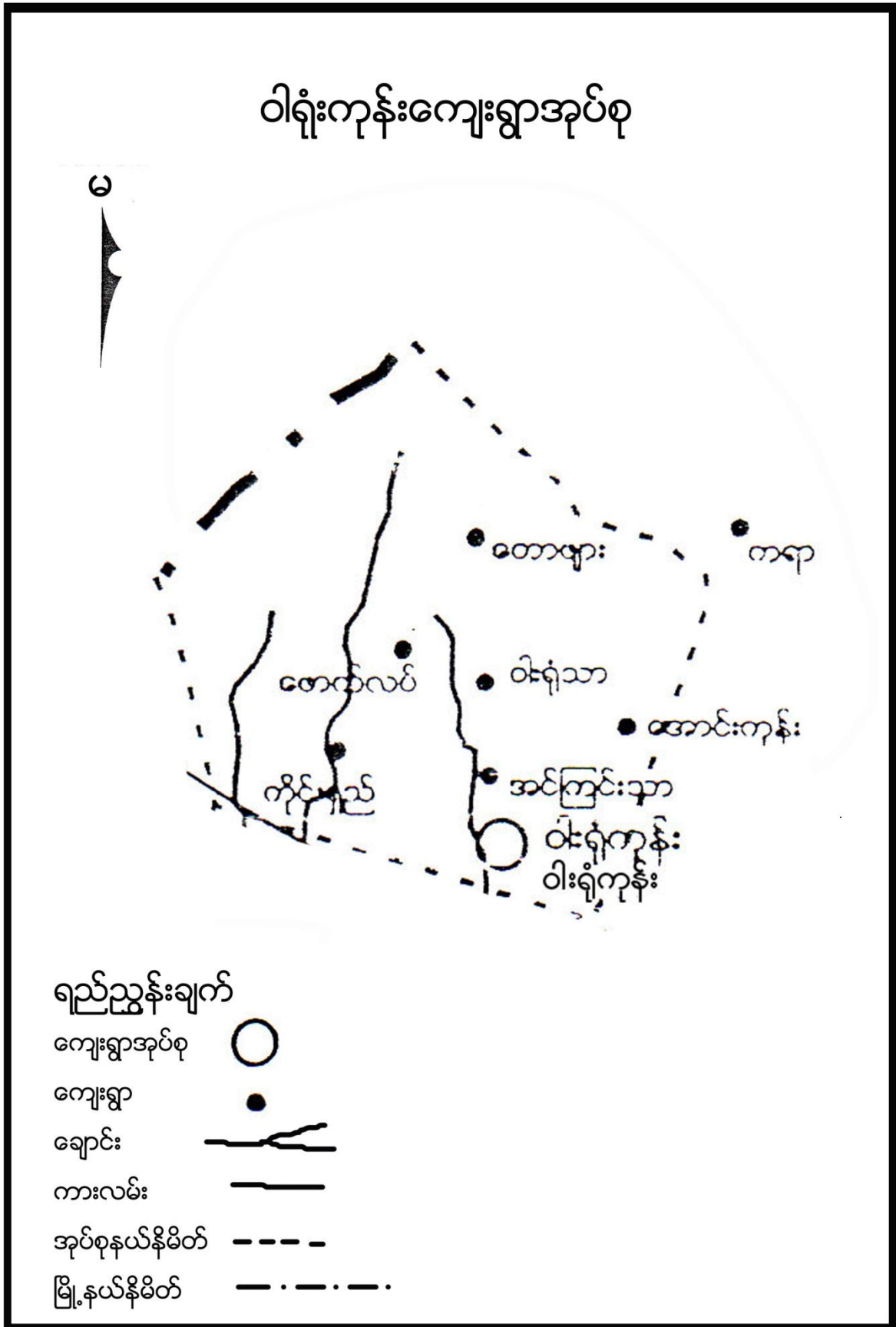



၃။ ကျေးရွာအုပ်စုတွင်ပါဝင်သော ကျေးရွာစာရင်းများ

ဝါးရုံကုန်း၊ အင်ကြင်းသာ၊ ဝါးရုံသာ၊ တောဖျား၊ မောက်လက်၊ ကိုင်းရှည်

၄။ ကျေးရွာအခြေခံအချက်အလက်များ

၁။ ကျေးရွာသမိုင်းအကျဉ်း

ကိုင်းရှည်ကျေးရွာသည်ပင်လည်ဘူးမြို့နယ်ဝါးရုံကုန်းအုပ်စုအတွင်းတွင်တည်ရှိပါသည်။ရွာ၏ပတ်ဝန်းကျင်တွင်ကိုင်းပင်များပေါများစွာပေါက်ရောက်နေမှုအား အစွဲပြု၍ ကိုင်းရှည်ရွာဟု ခေါ်တွင်ခဲ့ပါသည်။ ရွာ၏မြောက်ဘက် တွင် မောက်လပ် ကျေးရွာရှိပြီး အရှေ့ဘက်တွင် ဝါးရုံကုန်းကျေးရွာ ၊အနောက်ဘက်အဆုံးတွင် ဖောင်းပြင် မြို့နယ်တို့ဖြင့် ထိဆက်နေ ပါ သည်။ကျေးရွာတွင် အိမ်ထောင်စု(၁၉)စုရှိပြီး ဗုဒ္ဓဘာသာကိုးကွယ်သော ဗမာ လူမျိုးများနေထိုင်ကြသည်။ကျေးရွာ၏ အဓိက အသက်မွေးဝမ်းကြောင်းမှာ လယ်ယာလုပ်ငန်းဖြစ်သည်။ ကျေးရွာတွင်မူလတန်းကျောင်းရှိသည်။ကျေးရွာသည် အခြားကျေးရွာများနှင့် အလှမ်းဝေးသောကြောင့် ဝါးရုံကုန်းကျေးရွာ၏ အနောက်ဘက်သို့ပြောင်းရွှေ့ရန်ရှိပါသည်။ ကျေးရွာအနေဖြင့်လူဦးရေ အိမ်ခြေနည်း သောကြောင့်ကျေးရွာ၏ဖွံ့ဖြိုးရေးကိုကြိုးစားဆောင်ရွက်လျက် နေကြရပါသည်။

၂။ ထူးခြားဖြစ်စဉ်

မရှိပါ

၃။ လူနည်းစုလူမျိုးစုအိမ်ထောင်စု

အမျိုးအစား	အိမ်ထောင်စု	ကျား	မ	စုစုပေါင်း
ဗမာ	၁၇	၃၆	၄၂	၇၈

၄။ ထိခိုက်လွယ်အုပ်စု

ထိခိုက်လွယ်အုပ်စု	အိမ်ထောင်စု	ကျား	မ	စုစုပေါင်း
သက်ကြီး	၄	၂	၂	၄
မြေယာမဲ့	၅	၆	၁၅	၂၁
မသန်စွမ်း	-	-	-	-

၅။ အဓိကစီးပွားရေးလုပ်ငန်းများ

စိုက်ပျိုးရေး	မွေးမြူရေး	အသေးစားစီးပွားရေး	အခြား
စပါး	ကျွဲ		၀ ဥတူး
နှမ်းစိုက်	နွား		မန်လာဥတူး
	ဝက်		
	ကြက်		



၆။ ကျေးရွာအတွင်းအဓိက ပိုင်ဆိုင်မှုများ

ကျေးရွာပိုင်ဆိုင်မှုများ	စိုက်ပျိုးမြေ	စားကျက်မြေ	သစ်တောမြေ	သဲ/ကျောက်ရရှိမှု	ရေတွင်း/ရေကန်	စက်ရေတွင်း
အရေအတွက်	၄၀ ဧက	၂၀ ဧက	-----ဧက	မရှိ	မရှိ- / -	-
ကျေးရွာပိုင်ဆိုင်မှုများ	ကား	ထော်လာဂျီ	စပါးကြိတ်စက်	ခြွေလှေ့စက်	အသေးစားဆည်	ဈေးဆိုင်
အရေအတွက်	-	-	-	-	-	-

၇။ ကျေးရွာအတွင်းအခြားပိုင်ဆိုင်မှုများ

ကျေးရွာပိုင်ဆိုင်မှုများ	ရေတင်စက်	လယ်ထွန်စက်	ထွန်ထယ်	ကျွဲ	နွား
အရေအတွက်	၃		၄၀	၃၅	၅၅
ကျေးရွာပိုင်ဆိုင်မှုများ	ဝက်	ဆိုင်ကယ်	ကျွမ်းကျင်လုပ်သား	လုပ်သား	
အရေအတွက်	၈	၁၀		၅	

၈။ အခြားကျေးရွာရှိအသုံးပြုနိုင်သော အရင်းအမြစ်/အချက်အလက်များ

အရင်းအမြစ်	ဆေးခန်း	အ.လ.က/အ.ထ.က	ဈေး	ကျွမ်းကျင်လုပ်သား	လုပ်သား	မြေတူးစက်	လမ်းကြိုတ်စက်
အရေအတွက်	၁	၁/-	-	၃	၂၀	-	-

၅။ လူထုပူးပေါင်းပါဝင်သော လူမှုဆန်းစစ်ခြင်း နှင့် အက်ဖြတ်ခြင်း လုပ်ငန်းစဉ် (PSA/PRA) အကျဉ်းချုပ်

စဉ်	အကြောင်းအရာ	ရက်စွဲ	ဦးတည်အုပ်စု	တက်ရောက်သူ			အဓိက ဆွေးနွေးချက်များ
				ကျား	မ	ပေါင်း	
၁	လူမှုစီးပွားအဆင့် သတ်မှတ်ခြင်း (Wealth Ranking)	၂၀-၁-၂၀	ချမ်းသာ၊ အလယ်အလတ်၊ နွမ်းပါး၊ အလွန်နွမ်းပါးအုပ်စုများ	၂၂	၄၅	၆၇	ကျေးရွာလူမှုစီးပွားအုပ်စုများခွဲခြားသတ်မှတ်နိုင်ရေးအတွက် အခြေခံစံနှုန်းများ သတ်မှတ်ခြင်း၊ ကျေးရွာသားများနှင့် အများသဘောတူ ခွဲခြားသတ်မှတ်ခြင်း
၂	ရာသီခွင်ပြပြက္ခဒိန် (Seasonal Calendar)	၂၀-၁-၂၀	ကော်မတီဝင်၊ အမျိုးသမီး၊ အမျိုးသားများ	၁၀	၂၂	၃၂	ရာသီဥတု၊ စိုက်ပျိုးသီးနှံများ၊ လယ်ယာလုပ်ငန်းများ၊ နေ့စားလုပ်ငန်းများ၊ မွေးမြူရေးလုပ်ငန်းများ၊ ဝမ်းစာဖူလုံမှု နှင့် ပွဲတော်များ



၃	ကျေးရွာလူမှုရေးပြ၊ သယံဇာတပြမြေပုံ (Social Map/Resource Map)	၂၀-၁၀-၁၀	ရပ်မိရပ်ဖ၊ ကော်မတီဝင်များ	၁၂	၂၃	၂၅	အိမ်အမျိုးအစားများ၊ အခြေခံအဆောက်အအုံများ၊ လမ်းပန်းဆက်သွယ်ရေးအခြေ အနေလယ်ယာမြေများ၊ မြစ်ချောင်းများ၊ ရေတွင်း ရေကန်များ၊သစ်တောများ
၄	ပြဿနာသစ်ပင် (Problem Tree)	၂၀-၁၀-၁၀	အမျိုးသားများကော် မတီဝင်များ	၂၂	-	၂၂	ဆွေးနွေးထားသော အခြေ ခံအဆောက်အအုံ များနှင့် အ သက် မွေးဝမ်းကျောင်း လုပ်ငန်း များ၊ကျန်းမာရေး၊ပညာရေး။
၅	ပြဿနာသစ်ပင် (Problem Tree)	၂၀-၁၀-၁၀	အမျိုးသမီးများ	-	၄၅	၄၅	ဆွေးနွေးထားသော အခြေခံ အဆောက်အအုံ များနှင့် အသက် မွေးဝမ်းကျောင်းလုပ်ငန်းများ
၆	ကျေးရွာ၏ (၅)နှစ်စာ ဦးစားပေးအစီအစဉ် ပြ ဇယား(Metric Ranking)	၂၀-၁၀-၁၀	အမျိုးသားအုပ်စု၊အ မျိုးသမီးအုပ်စု၊လူင ယ်အုပ်စု၊ရပ်မိရပ်ဖ အုပ်စု	၂၄	၄၅	၆၉	အကျိုးပြုပြီးရေ၊ အကျိုးခံစားခွင့် နှင့် အဓိက လိုအပ်ချက်များ ပေါ်မူတည်၍ ဆုံးဖြတ်သည်။
၇	အဖွဲ့အစည်းချိတ် ဆက်ပုံ (Venn Diagram)	၂၀-၁၀-၁၀	ကျေးရွာအုပ်ချုပ်ရေး အဖွဲ့၊ကျေးရွာစီ/ ထောက်အဖွဲ့	၁၀	၂၂	၃၂	ကျေးရွာတွင်းရှိ အဖွဲ့ အစည်း များနှင့် မည်သို့သော လုပ်ငန်း များအတွက် မည်သည့်အဖွဲ့ များချိတ်ဆက်လုပ်ကိုင်မှု
၈	ပင့်ကူအိမ် ကွန်ယက် (Spider Web)	၂၀-၁၀-၁၀	အမျိုးသားများ နှင့် အမျိုးသမီးများ	၁၄	၂၃	၃၇	အမျိုးသားများ နှင့် အမျိုးသမီးများ တန်းတူအခွင့်အရေး ရရှိမှု နှင့် မရရှိသည့် အကြောင်းအရင်းများ
၉	ကျား၊မ ရေးရာ ခွဲခြမ်းစိတ်ဖြာခြင်း	၂၀-၁၀-၁၀	ကျေးရွာစီ/ ထောက်အဖွဲ့၊ ကျေးရွာလူထု	၂၉	၂၅	၅၄	အမျိုးသားများ နှင့် အမျိုးသမီးများ တန်းတူအခွင့်အရေး ရရှိမှု နှင့် မရရှိသည့် အကြောင်းအရင်းများ
၁၀	ကျေးရွာအိပ်မက်ပြ မြေပုံ (Dream Map)	၂၀-၁၀-၁၀	ကျေးရွာစီ/ထောက် အဖွဲ့၊ကျေးရွာလူထု	၂၄	၄၅	၆၉	နောင်တစ်ချိန်တွင် ကျေးရွာတွင် ဖြစ်စေချင်သော/မြင်စေချင်သော အရာများ ထည့်သွင်းရေးဆွဲခြင်း



၆။ ကျေးရွာဖွံ့ဖြိုးရေး အစီအစဉ်အတွက် အသုံးပြုခဲ့သော PRA tools များနှင့် တစ်ခုချင်းစီအတွက်သုံးသပ်ချက်များ

၁။ ကျေးရွာ၏လူမှုစီးပွားအဆင့်သတ်မှတ်ခြင်း။(Wealth Ranking)

အဆင့်	အခြေခံစံနှုန်းများ/ ညွှန်းကိန်းများ	အိမ်ထောင်စု	ရာခိုင်နှုန်း
ချမ်းသာ	အိမ်အခြေအနေ-ပျဉ်ခင်း၊ပျဉ်ကာ၊သွပ်မိုး မြေယာပိုင်ဆိုင်မှု- (၃) ဧကနှင့်(၃)ဧကအထက် ကျွဲ၊ နွား- (၄)ကောင်အထက် အခြားပိုင်ဆိုင်မှု- ရေစုပ်စက်၊ TV။ စပါးကြိုက်စက်၊ ဆိုင်ကယ်၊ လှည်း၊ဆိုလာ(အထက်တန်း၊ အလယ်တန်း ကျောင်းသားရှိ)	၆	၄၂.၁%
အလယ်အလတ်	အိမ်အခြေအနေ- ပျဉ်ခင်း၊ ပျဉ်ကာ၊ သက်ကယ်မိုး၊ ချေတံရှည်အိမ် မြေယာပိုင်ဆိုင်မှု- ၃ ဧက ကျွဲ၊ နွား- (၂)ကောင်နှင့် (၄)ကောင်ကြား အခြားပိုင်ဆိုင်မှု- လှည်း၊ဆိုင်ကယ်၊(အလယ်တန်းကျောင်းနေအရွယ်ကျောင်းသားရှိ)	၅	၂၆.၃%
နွမ်းပါး	အိမ်အခြေအနေ- ဝါးထရံကာ၊ သက်ကယ်မိုး၊ဝါးကြမ်းခင်း ချေတံရှည်အိမ် မြေယာပိုင်ဆိုင်မှု- (၁)ဧကအောက် ကျွဲ၊ နွား- (၂)ကောင်အဖက်မွေး အခြားပိုင်ဆိုင်မှု- (မူလတန်းကျောင်းကျောင်းနေအရွယ်ကလေးရှိ)၊ကျောင်းထားနိုင်	၁	၅.၃%
အလွန်နွမ်းပါး	အိမ်အခြေအနေ- ဝါးထရံကာ၊ သက်ကယ်မိုး၊ ဝါးကြမ်းခင်း(မြေစိုက်) မြေယာပိုင်ဆိုင်မှု- မရှိ ကျွဲ၊ နွား- မရှိ အခြားပိုင်ဆိုင်မှု- ကျောင်းနေအရွယ်ကလေးရှိ ကျောင်းမထားနိုင်	၅	၂၆.၃%
စုစုပေါင်း		၁၇	၁၀၀



၂။ ရာသီခွင်ပြ ပြက္ခဒိန် နှင့် သုံးသပ်ချက်

ဝါးခုံကုန်း = စတင်ရာ၊ ဝါးခုံကုန်း + နိုင်ငံခြား ချေးကမ်းမှု

စဉ်	ရာသီ	အပူချိန်	အခြေအနေ	အလုပ်အကိုင်	အစားအသောက်	အခြား
၁	စတင်ရာ	အပူ	အပူ	အလုပ်အကိုင်	အစားအသောက်	အခြား
၂	အပူ	အပူ	အပူ	အလုပ်အကိုင်	အစားအသောက်	အခြား
၃	အပူ	အပူ	အပူ	အလုပ်အကိုင်	အစားအသောက်	အခြား
၄	အပူ	အပူ	အပူ	အလုပ်အကိုင်	အစားအသောက်	အခြား
၅	အပူ	အပူ	အပူ	အလုပ်အကိုင်	အစားအသောက်	အခြား
၆	အပူ	အပူ	အပူ	အလုပ်အကိုင်	အစားအသောက်	အခြား
၇	အပူ	အပူ	အပူ	အလုပ်အကိုင်	အစားအသောက်	အခြား
၈	အပူ	အပူ	အပူ	အလုပ်အကိုင်	အစားအသောက်	အခြား
၉	အပူ	အပူ	အပူ	အလုပ်အကိုင်	အစားအသောက်	အခြား
၁၀	အပူ	အပူ	အပူ	အလုပ်အကိုင်	အစားအသောက်	အခြား



သုံးသပ်ခြင်း

ကိုင်းရှည်ကျေးရွာ ရာသီခွင်ပြ ပြက္ခဒိန်တွင် ရာသီဥတုအခြေအနေသည် တပေါင်းလမှ နယုန်လထိ ပူပြင်းပြီး ဝါဆိုလမှ သီတင်းကျွတ်လအထိ မိုးရာသီဖြစ်ကာ ကျန်လများသည် ဆောင်းရာသီ ဖြစ်သည်။ စိုက်ပျိုးရေး တွင် နယုန်လမှ ပြာသိုလထိ စပါး၊ နှမ်းများလုပ်ကိုင်ကြသောကြောင့် လူထုမအားလပ်သည်ကို တွေ့ရပါ သည်။ လမ်းပန်းဆက်သွယ်ရေးတွင် မိုးတွင်းကာလမှလွဲ၍ ကျန်လများတွင် ကောင်းမွန်သည်ကို တွေ့ရပါသည်။ မွေးမြူရေးတွင် ကြက်၊ ဝက်၊ ကျွဲ၊ နွားများကို တနိုင်တပိုင်မွေးမြူကြပြီး စီးပွားဖြစ်မွေးမြူနိုင်မှုမရှိသည် ကိုလည်း တွေ့ရပါသည်။ သောက်သုံးရေးတွင် နယုန်လတွင် ရှားပါးမှုရှိပြီး ကျန်လများတွင် ဖူလုံမှုရှိပါသည်။ ဝင်ငွေရရှိမှုတွင် စိုက်ပျိုးရာသီနှင့်ရိတ်သိမ်းများ၌သာ ဝင်ငွေ ရရှိမှုများရှိကြပြီး ကျန်လများတွင် ဝင်ငွေရရှိမှု မရှိသလောက်နည်းပါး ပါသည်။ ဝမ်းစာဖူလုံမှုတွင် ဝင်ငွေရရှိသောလများတွင် ဖူလုံမှုရှိပြီး အလုပ်အကိုင်နှင့်ဝင်ငွေမရှိသော တန်ခူး၊ ကဆုန် လများ တွင် ဝမ်းစာဖူလုံမှုနည်းပါးပါသည်။ ပွဲတော်များတွင် တန်ခူးလတွင် သင်္ကြန်ပွဲတော်၊ ဝါဆို လတွင် သင်္ကန်း ကပ်ခြင်း၊ သီတင်းကျွတ်လတွင် မီးထွန်းပွဲတော်နှင့် ပြာသို၊ တပို့တွဲ၊ တပေါင်းလများတွင် အလှူမင်္ဂလာ ပွဲများ ကျင်းပလေ့ရှိသည်ကို တွေ့ရပါသည်။

ဆန်းစစ်ခြင်း

စီမံကိန်းလုပ်ငန်းခွဲများအကောင်အထည်ဖော်ဆောင်ရွက်ရာတွင် ကျေးရွာလူထုစိုက်ပျိုးရာသီနှင့်တိုက်ဆိုင် မှုမရှိခြင်း၊ ရာသီဥတုနှင့်လမ်းပန်းဆက်သွယ်ရေးကောင်းမွန်ခြင်း၊ ဝင်ငွေရရှိမှုနှင့် ဝမ်းစာဖူလုံမှု နည်းပါးသော အချိန် ဖြစ်ခြင်း၊ ပွဲတော်များနှင့်တိုက်ဆိုင်မှုနည်းပါသော အချိန်များဖြစ်သည့် တပို့တွဲ၊ တပေါင်း၊ တန်ခူး၊ ကဆုန်နှင့် နယုန် လများတွင် စီမံကိန်းအကောင်အထည်ဖော်ဆောင်ရွက်ပါ ကျေးရွာလူထု ပူးပေါင်းပါဝင်မှုရရှိနိုင်သလို ကျေးရွာလူထု အတွက် အလုပ်အကိုင်အခွင့်အလမ်းများဖန်တီးပေးမှုဖြစ်သလို ကျေးရွာလူထုလည်း ဝင်ငွေရရှိကာ လူမှုစီးပွားများ အဆင်ပြေလာမည်ဖြစ်ပါသည်။ ထိုသို့အဆင်ပြေလာသည်နှင့်အညီ ကျေးရွာသည်လည်း တဖြည်းဖြည်းဖြင့် စည်ပင်ဖွံ့ဖြိုးတိုးတက်လာမည်ဖြစ်ကြောင်း ဆန်းစစ်မိပါသည်။



၃။ ကျေးရွာလူမှုရေးပြမြေပုံ နှင့် သုံးသပ်ချက်

ဝါးခုံကန် = အုတ်စု ကိုင်းစုစုကျေးရွာ **ယုဒကျေးရွာ စစ်ပုံ**

အညွှန်း:

- ▲ သန့်တော်ကြီးကျောင်း
- ▲ စာသင်ကျောင်း
- ▲ လမ်း
- ▲ သစ်တော
- ▲ တောင်ကုန်း
- ▲ ရေလှောင် (ပုဂံကုန်း)
- ▲ အုတ်စု: သာဓိဋ္ဌိတော်ကြီး
- ▲ အုတ်စု: ဝမ်း၊ ခပ်၊ ခပ်
- ▲ ရွာ အုပ်စုအောက် လူကြီး
- ▲ ဝန်ထမ်း: ခပ်



သုံးသပ်ခြင်း

ကိုင်းရှည်ကျေးရွာတွင် အိမ်ခြေ(၈၀)ရှိပြီး လူမှုစီးပွားအဆင့် (၄)ဆင့်ရှိကြောင်း တွေ့ရှိရပါသည်။ ထိုအဆင့်များထဲမှာ (၁)ချမ်းသာအဆင့်၊(၂)အလယ်အလတ်အဆင့်(၃)နွမ်းပါးအဆင့်နှင့်(၄)အလွန်နွမ်းပါးတို့ဖြစ်ပြီး ကျေးရွာတွင် အတူယှဉ်တွဲနေထိုင်ကြပါသည်။

ဆန်းစစ်ခြင်း

ကျေးရွာတွင် လူမှုစီးပွားအဆင့် (၄)ဆင့်ရှိပြီး ကျေးရွာထဲတွင် ခွဲခြားမှုမရှိဘဲ အတူယှဉ်တွဲနေကြပါသည်။ ထိုအဆင့်များထဲမှ ချမ်းသာသောအဆင့်ရှိသော အိမ်ထောင်စုမှာ အနည်းငယ်သာရှိပြီး အလယ်အလတ်အဆင့် ရှိသော အိမ်ထောင်စုများမှ ကျေးရွာအိမ်ခြေ၏ ၃ ပုံ ၂ ပုံခန့်ရှိပါသည်။နွမ်းပါးအဆင့်နှင့် အလွန်နွမ်းပါးအဆင့် ရှိသော အိမ်ထောင်စုများတွင် လယ်ယာမြေပိုင်ဆိုင်မှုအလွန်နည်းပါးပြီး ရာသီခွင်အလုပ်အကိုင်နှင့် တောထွက် ပစ္စည်းများ ရှာဖွေရောင်းချမှုများကိုသာ အားကိုးနေကြရသဖြင့် ဝမ်းစာဖူလုံမှုအတွက် အလွန်ခက်ခဲမှုများရှိပါသည်။ ထိုသို့သော နွမ်းပါးအဆင့်နှင့် အလွန်နွမ်းပါးအဆင့်ရှိသော အိမ်ထောင်စုအရေအတွက် လျော့နည်းသွားစေရန် အလုပ်အကိုင်အခွင့်အလမ်းများ ဖန်တီးဆောင်ရွက်ပေးရန်လိုအပ်နေသေးကြောင်းတွေ့ရှိရပါသည်။



၄။ကျေးရွာအရင်းအမြစ်ပြုပြင်မှုနှင့်သုံးသပ်ချက်

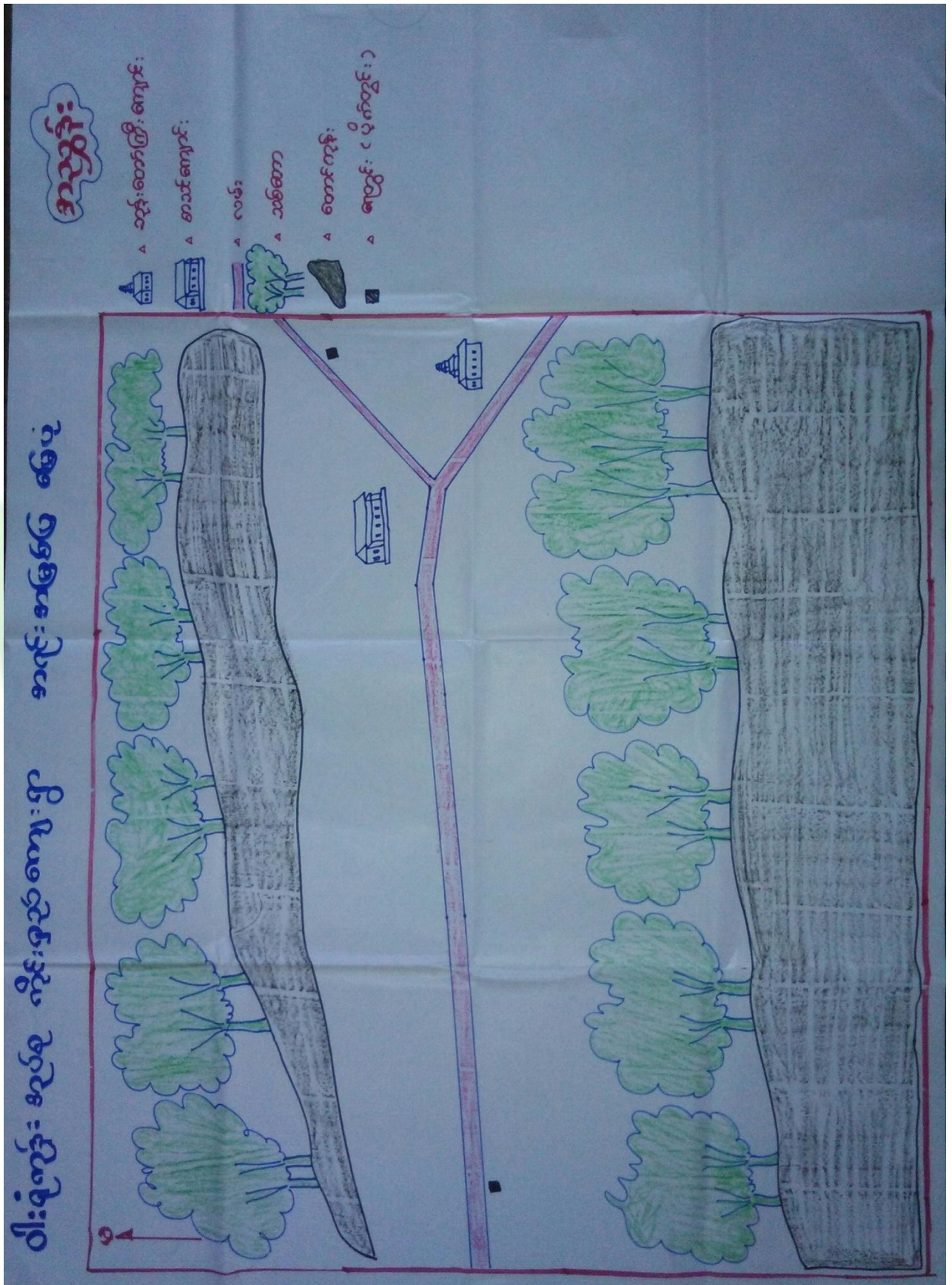



သုံးသပ်ခြင်း

ကိုင်းရှည်ကျေးရွာသည် သဘာဝပတ်ဝန်းကျင်အရင်းအမြစ်အပေါ် မှီခိုနေရသော ကျေးရွာလေးဖြစ်ပါသည်။ ကျေးရွာတွင် ဘုန်းတော်ကြီးကျောင်း၊ စာသင်ကျောင်း၊ ကျေးလက်ဆေးပေးခန်းနှင့်အုပ်ချုပ်ရေးမှူးရုံးတို့ရှိပါသည်။ ရွာ၏ပတ်ဝန်းကျင်တွင် လယ်ကွင်းများ၊ သစ်တောများရှိပါသည်။ ထိုသစ်တောများမှထင်းနှင့်ဝါးများကိုလည်း ထုတ်ယူသုံးစွဲ နိုင်ပါသည်။ လယ်မြေများတွင် စပါး၊ နှမ်းများလည်းစိုက်ပျိုးလုပ်ကိုင်ကြပါသည်။ ရွာ၏အနောက်ဘက်တွင်ချောင်းငယ် လေးရှိပြီး စိုက်ပျိုးရေးအတွက် လုံလောက်မှုမရှိသည်ကိုလည်းတွေ့ရပါသည်။ မြေလွတ်မြေရိုင်းများ ပေါများ သည်ကိုလည်းတွေ့ရပါသည်။

ဆန်းစစ်ခြင်း

ကိုင်းရှည်ကျေးရွာသည် အရင်းအမြစ်များပေါ်မှီခို နေထိုင်ကြသည်ကို တွေ့ရပါသည်။ စိုက်ပျိုးရေးတွင် လယ်ယာမြေများသည် မိုးရေခံလယ်မြေများဖြစ်သောကြောင့် ရာသီဥတုမကောင်းလျှင် စိုက်ပျိုးရေးတွင် အဆင်မပြေမှုများရှိသည်ကိုလည်းတွေ့ရပါသည်။ မျိုးကောင်းမျိုးသန့် နှင့် နည်းပညာအားနည်းသောကြောင့် စိုက်ပျိုးရေးမှ အမြတ်အစွန်းနည်းပါလှပါသည်။ သစ်တောထွက်ပစ္စည်းများကိုရှာဖွေရောင်းချမှုများရှိသော်လည်း ရာသီမရွေး ရှာဖွေရောင်းချနိုင်မှုမရှိသည်ကိုလည်း တွေ့ရပါသည်။ မြေလွတ်မြေရိုင်းများကို လယ်ယာမြေများ ဖော်ဆောင်ပေးခြင်း၊ စိုက်ပျိုးရေး မျိုးကောင်းမျိုးသန့်၊ နည်းပညာများ ထောက်ပံ့ပေးခြင်းများ လုပ်ဆောင်ပေးရန် လိုအပ်နေပါသေးသည်။



၅။ အမျိုးသားများတင်ပြသော ပြဿနာသစ်ပင် နှင့် ဖြေရှင်းနည်းလမ်း

စစ်ကိုင်းတိုင်း ဒေသကြီး ၊ ပင်လည်ဘူမိ၊ ဒီဂရီ၊ ဝါးရုံကုန်း၊ ချပ်စု အမျိုးသား

တိုင်းဒုတိယကျေးရွာ အုပ်စု (ပြဿနာ သစ်ပင်ဆန်ခြင်း)

အကြောင်းအရာ

၁။ လစ်ပန်းဆက်သွယ်ရေး ခက်ခဲခြင်း

၂။ ပညာရေးအခက်အခဲများ ဖြစ်ပေါ်ခြင်း

၃။ ဆက်သွယ်ရေး ဂရုမပြု ခက်ခဲခြင်း

၄။ မြို့ကောင်း မြို့သန် မရှိခြင်း

၅။ စိုက်ပျိုးရေး ၊ မွေးမြူရေး နည်းပညာ အားနည်းခြင်း

အကျိုးစက်

၁။ အခေအရာရာ နောက်ကျခြင်း

၂။ ပညာရေးအခက်အခဲများ နည်းပညာရေး

၃။ မြို့ကောင်း အချိန်လေးရခြင်း

၄။ အထွက်နှုန်းမြင့်

၅။ မြို့နယ်အဖွဲ့အစည်းများ ဖွဲ့စည်းခြင်း



ဆွေးနွေးခြင်း

ပြဿနာသစ်ပင်ခွဲခြမ်းစိတ်ဖြာခြင်းကို အသုံးပြု၍ ကျေးရွာတွင် ကြုံတွေ့နေရသော အခက်အခဲများ၏ အကြောင်းအရင်းများ၊ အကျိုးဆက်များနှင့်ဖြေရှင်းနည်းလမ်းများ သိရှိနိုင်ရန်အတွက် ဆွေးနွေးခဲ့ပါသည်။

သုံးသပ်ခြင်း

ပြဿနာသစ်ပင်ခွဲခြမ်းစိတ်ဖြာခြင်းအားဖြင့် ကြုံတွေ့နေရသော အခက်အခဲများ၏ အကြောင်းအရင်းများ၊ အကျိုးဆက်များကို သိရှိလာပြီး ထိုအကြောင်းအရင်းများကို ဖြေရှင်းနိုင်မည့်နည်းလမ်းများလည်း သိရှိလာခဲ့ပါသည်။ဖြေရှင်းနည်းလမ်းများထဲမှ အမှန်တကယ်အကျိုးရှိပြီး ပြဿနာအခက်အခဲကို အများဆုံးပြေလည်လာနိုင်မည့် ဖြေရှင်းနည်းလမ်းများကို မှန်မှန်ကန်ကန် ရွေးချယ်လာနိုင်ခဲ့သည်ကို တွေ့ရပါသည်။



၇။ ပြီးစားပေးအစီအစဉ်ဥပဒေ (Matrix Ranking)

.....လှိုင်နွဲ့..... ကျေးရွာ၊ ဝါးရုံကုန်း ကျေးရွာအုပ်စု စီမံကိန်းလုပ်ငန်းခွဲ ရွေးချယ်ခြင်းဇယား

စဉ်	အကြောင်းအရာ	၁	၂	၃	၄	၅	၆	၇	အဆင့်
၁	ဇာယင်ကျောင်း : မြေဆင်းရုံ၊ ပြင်		၁	၁	၁	၁	၁	၄	၁
၂	ဇာယင်ကျောင်း : နိမ့်သာ			၂	၂	၂	၂	၃	၂
၃	ခက်ကျောင်း : (ဇာယင်)					၃	၃	၂	၃
၄	ရွာတွင်းလမ်းပြင်							၄	၄
၅	ဆိုလာလမ်းဖို့							၀	၅



ဆွေးနွေးချက်

ကိုင်းရှည် ကျေးရွာအနေဖြင့် အခက်အခဲများကို ပြဿနာသစ်ပင်ဖြင့် ခွဲခြမ်းစိတ်ဖြာပြီး ထွက်ပေါ်လာသော ဖြေရှင်းနည်းလမ်းများထဲမှ ရပ်ရွာအတွက် အမှန်တကယ် လိုအပ်ပြီး အမှန်တကယ် အကျိုးရှိမည့် လုပ်ငန်းခွဲ များရွေးချယ်နိုင်ရန် ဆွေးနွေးခဲ့ပါသည်။

သုံးသပ်ချက်

ကိုင်းရှည် ကျေးရွာအနေဖြင့် စီမံကိန်းပထမနှစ်တွင် ကျေးရွာပြောင်းရွှေ့မည်ဖြစ်သောကြောင့် စီမံကိန်းအကောင်အထည်ဖော်ဆောင်ရွက်ခဲ့ခြင်းမရှိပါ။စီမံကိန်း ဒုတိယနှစ်တွင် စာသင်ကျောင်းဆောင်တည် ဆောက်ခြင်း လုပ်ငန်းခွဲကို အကောင်အထည်ဖော်ဆောင်ရွက်ခဲ့ပါသည်။စီမံကိန်းတတိယနှစ်နှင့်စတုတ္ထနှစ်များတွင် အုပ်စုထောက်ပံ့ငွေ လိုအပ်ချက်အရ ကျေးရွာများအလှည့်ကျ အကောင်အထည်ဖော်ဆောင်ရွက် သွားမည်ဖြစ်သောကြောင့် ကိုင်းရှည်ကျေးရွာအနေဖြင့် စီမံကိန်းအကောင်အထည်ဖော်ဆောင်ရွက်မှုမရှိတော့ သော်လည်း ကျေးရွာ၏ ပထမဦးစားပေးအနေဖြင့် စာသင်ကျောင်းခြံစည်းရိုးပြုပြင်ခြင်း၊ဒုတိယဦးစားပေးအနေဖြင့် စာသင်ကျောင်းအိမ်သာ၊တတိယဦးစားပေးအနေဖြင့် စက်ရေတွင်းတူးဖော်ခြင်း၊ရွာတွင်း လမ်းပြုပြင်ခြင်း၊ ဆိုလာလမ်းမီး အစရှိသည့် စီမံကိန်းလုပ်ငန်းခွဲများကို ဦးစားပေးအလိုက် ကျေးရွာလူထုမှ ရွေးချယ် ဆုံးဖြတ်ခဲ့ကြပါသည်။



၈။ ပင်းပုံစံကိုသုံးပြု၍ အဖွဲ့အစည်းများချိတ်ဆက်မှု နှင့် သုံးသပ်ချက်

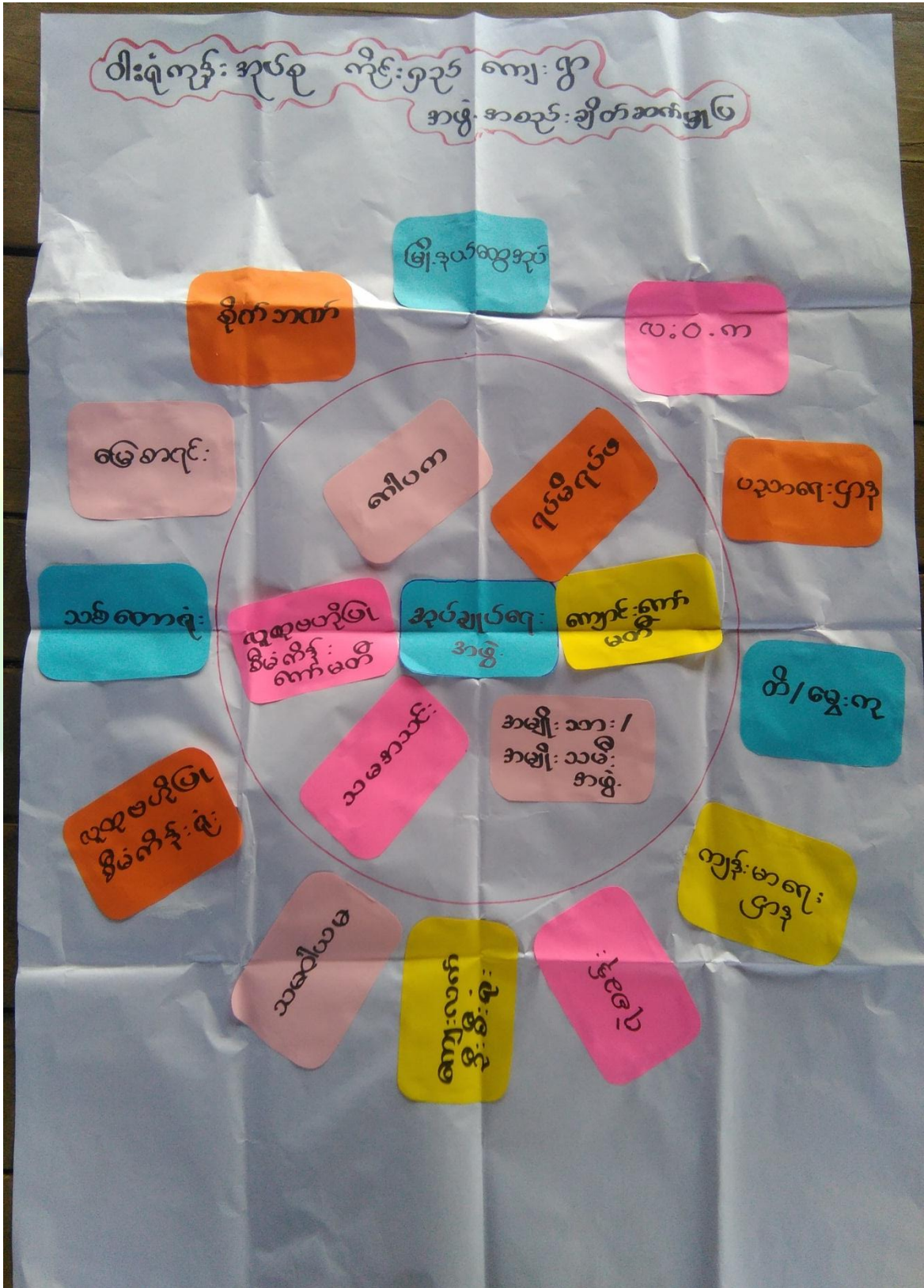



ဆွေးနွေးခြင်း

ကျေးရွာအတွင်းရှိ အဖွဲ့အစည်းများ၊ကျေးရွာပြင်ပတွင်ရှိသည့် အဖွဲ့အစည်းများနှင့် ကျေးရွာလူထု ချိတ်ဆက် ဆောင်ရွက် နေမှုအနေအထား ကို ဆွေးနွေးခဲ့ပါသည်။

သုံးသပ်ခြင်း

ကျေးရွာအတွင်းရှိ အဖွဲ့အစည်းများဖြစ်သည့် အုပ်ချုပ်ရေး၊ ရပ်မိရပ်ဖ၊ဂေါပက၊စာသင်ကျောင်းကော်မတီ၊ အမျိုးသား/အမျိုးသမီး အသင်း၊ ဓမ္မစကြာအဖွဲ့၊ မိခင်နှင့်ကလေး၊စီမံကိန်းအထောက်အကူပြု ကော်မတီ တို့နှင့်ကျေးရွာ၏ဖွံ့ဖြိုးရေးလုပ်ငန်းများကို ချိတ်ဆက်လုပ်ကိုင်ဆောင်ရွက်မှုရှိသလို မြို့နယ်တွင် အထွေထွေ အုပ်ချုပ်ရေးဦးစီးဌာန၊ ပညာရေးဌာန ၊ ကျန်းမာရေးဌာန ၊ ကျေးလက်ဒေသဖွံ့ဖြိုးတိုးတက်ရေး ဦးစီးဌာန၊မွေးမြူရေး၊ မြေစာရင်း၊သစ်တော၊ရဲစခန်း၊လ.ဝ.က၊စိုက်ဘဏ်၊သမ၊လူထုဗဟိုပြုစီမံကိန်းအစရှိသည့်ဌာနများနှင့်သက်ဆိုင်ရာက လျာအလိုက်လိုအပ်သလို ချိတ်ဆက်ဆောင်ရွက်မှုများဖြင့် ကျေးရွာ၏ ဖွံ့ဖြိုးတိုးတက်ရေးကို ချိတ်ဆက်ဆောင် ရွက်လျက်ရှိပါသည်။



၉။ ပင့်ကူအိမ်ကွန်ယက် နှင့် သုံးသပ်ချက်

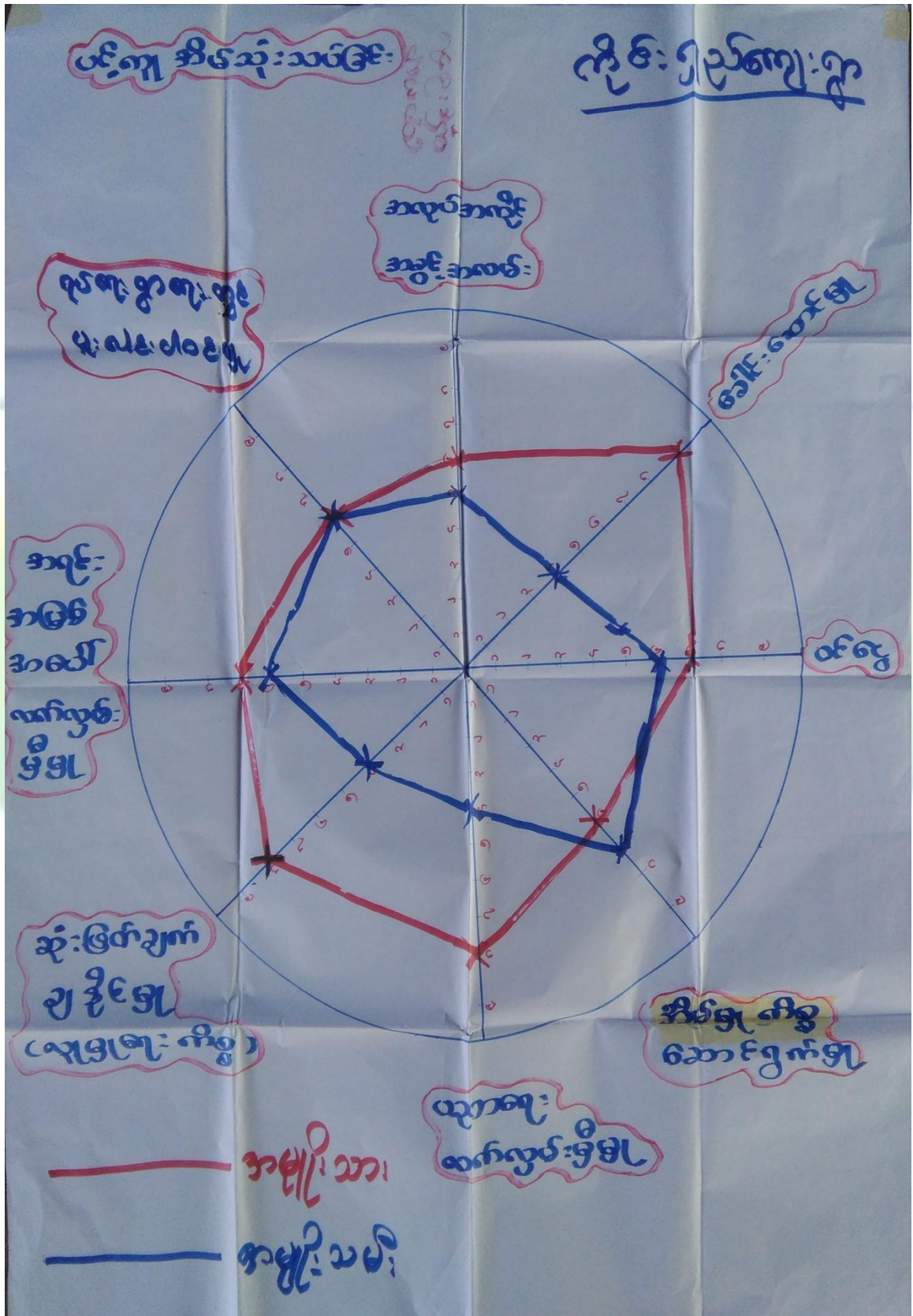



ဆွေးနွေးခြင်း

အမျိုးသား၊အမျိုးသမီးများ ကျေးရွာတွင် တန်းတူညီမျှမှုရှိ/မရှိ သိရှိစေနိုင်ရန် ပူးပေါင်းပါဝင်မှု၊ အလုပ်အကိုင်အခွင့်အလမ်း၊ခေါင်းဆောင်မှု၊ ဝင်ငွေ၊အိမ်မှုကိစ္စဆောင်ရွက်မှု၊ပညာရေးလက်လှမ်းမီမှု၊ ဆုံးဖြတ်ချက်ချနိုင်မှု(ရပ်ရေးရွာရေး)၊အရင်းအမြစ်ပေါ်လက်လှမ်းမီမှု အစရှိသည့်ခေါင်းစဉ်ရှစ်မျိုးဖြင့် ကျား၊မ သီးသန့်အုပ်စုခွဲကာ ဆွေးနွေးခဲ့ပါသည်။

သုံးသပ်ခြင်း

ခေါင်းဆောင်မှု၊ဆုံးဖြတ်ချက်ချနိုင်မှု၊ဝင်ငွေရရှိမှုနှင့် အလုပ်အကိုင်အခွင့်အလမ်းတို့တွင် တန်းတူညီမျှမှုမရှိသေးသည်ကို တွေ့ရပါသည်။အမျိုးသားများ အနေဖြင့် အမျိုးသမီးများကို ခေါင်းဆောင်မှုနေရာ ပေးခြင်း၊ ဆုံးဖြတ်ချက်ချပိုင်ခွင့်ပေးရန် လိုအပ်သလို အလုပ်အကိုင်အခွင့်အလမ်းများ ဖန်တီးပေးရန်လည်းလိုအပ်နေသည်ကို တွေ့ရပါသည်။အိမ်မှုကိစ္စဆောင်ရွက်မှုနှင့် ပညာရေးလက်လှမ်းမီတို့တွင် အမျိုးသမီးများက အဆင့်သာနေသည်ကို တွေ့ရပါသည်။အမျိုးသားများအနေဖြင့် အိမ်မှုကိစ္စ ပိုင်းကူလုပ်ပေးရန်လိုအပ်နေသည်ကို တွေ့ရပါသည်။ပညာရေးလက်လှမ်းမီမှုတွင် အဆင့်တိုးတက်ရန်လိုအပ်နေပါသေးသည်။



ဥပဒေရေးရာ ခွဲခြမ်းစိတ်ဖြာခြင်း

ပြဇာတ်ကားအကြောင်း	အဓိကအကြောင်း	အဓိကအကြောင်း	အဓိကအကြောင်း	အဓိကအကြောင်း	အဓိကအကြောင်း
ပြဇာတ်ကားအကြောင်း	အဓိကအကြောင်း	အဓိကအကြောင်း	အဓိကအကြောင်း	အဓိကအကြောင်း	အဓိကအကြောင်း
အဓိကအကြောင်း	အဓိကအကြောင်း	အဓိကအကြောင်း	အဓိကအကြောင်း	အဓိကအကြောင်း	အဓိကအကြောင်း
အဓိကအကြောင်း	အဓိကအကြောင်း	အဓိကအကြောင်း	အဓိကအကြောင်း	အဓိကအကြောင်း	အဓိကအကြောင်း
အဓိကအကြောင်း	အဓိကအကြောင်း	အဓိကအကြောင်း	အဓိကအကြောင်း	အဓိကအကြောင်း	အဓိကအကြောင်း
အဓိကအကြောင်း	အဓိကအကြောင်း	အဓိကအကြောင်း	အဓိကအကြောင်း	အဓိကအကြောင်း	အဓိကအကြောင်း



ဆွေးနွေးချက်

ကျား၊မရေးရာကဏ္ဍ ပိုမိုပေါ်လွင်စေရန်နှင့် ကျား-မတန်းတူညီမျှမှုရှိ/မရှိ သိရှိနိုင်ရန်အတွက် အရင်းအမြစ်များ ကို အများဆုံးအသုံးပြုမှုနှင့် ထိန်းချုပ်မှုအကြောင်းအရာများကိုဆွေးနွေးခဲ့ပါသည်။

သုံးသပ်ချက်

အရင်းအမြစ်များကို အသုံးပြုမှုနှင့် ထိန်းချုပ်မှုတို့တွင် အမျိုးသားများအနေဖြင့် ခွန်အားကို အသုံးပြုပြီးလုပ်ကိုင်ရသော အရင်းအမြစ်များကို ပိုမိုအသုံးပြုမှုနှင့် ထိန်းချုပ်မှုများရှိပါသည်။အမျိုးသမီးများအနေဖြင့် အရင်းအမြစ်များကို အသုံးပြုမှုနှင့် ထိန်းချုပ်မှုတို့တွင် အမျိုးသားများနည်းတူ မရှိသော်လည်း ကျား၊မ သီးခြား အသုံးပြုရမည်၊ထိန်းချုပ်ရမည်ဟူ၍ ခွဲခြားသတ်မှတ်ထားသည့် အရာများ ကျေးရွာတွင် မရှိသည်ကို တွေ့ရပါသည်။



၁၁။ ကျေးရွာအိမ်မက်ပြမြေပုံ နှင့် သုံးသပ်ချက်

ဝါးပုံကွဲ = စုပေါင်း ကိုင်းစုဆေးကွေးရာ | **အိမ်မက် (အနာဂတ်) မြေပုံ**

အညွှန်း:

- ▲ သုန်းတော်ကြီးကျေး: (Large Pagoda)
- ▲ အသက်ကျေး: (Small House)
- ▲ လမ်း (Road)
- ▲ သစ်တော (Forest)
- ▲ တောင်ကုန်း: (Hill)
- ▲ ကျောင်း (ပုံစံအရ): (School)
- ▲ အပူချိန်: သာမန်အား ရှိ (Temperature: Normal)
- ▲ အပူချိန်: သိသိ: အိမ် အောက် (Temperature: Hot: Under house)
- ▲ မြေပုံ နှစ် အထက် မြေကြီး (Soil: 2 feet above ground)
- ▲ ဝန်ထမ်း: မရှိ (No staff)
- ▲ စာသင်ကျေး: ဝင်း (Library: Field)
- ▲ ပျံ နာဂီ ကျယ်စွာ (Plane: Wide)
- ▲ အိမ်အတွင်း: (Inside house)
- ▲ အသက်ကျေး: အိမ်သာ (Small house: Toilet)



ဆွေးနွေးခြင်း

ကျေးရွာ၏ အနာဂတ်မြေပုံတွင် ကျေးရွာလူထုမှ နောင်တွင်မျှော်မှန်းထားသော အရင်းအမြစ်များနှင့် ဝန်ဆောင်မှုများ ဆွေးနွေးခဲ့ပါသည်။

သုံးသပ်ခြင်း

ကျေးရွာ၏ အိမ်မက်မြေပုံတွင် လယ်ယာလုပ်ငန်းများ ဖွံ့ဖြိုးတိုးတက်လာစေရန်၊ လမ်းပန်းဆက်သွယ်ရေး ကောင်းမွန်လာစေရန်၊ ပညာရေးတွင် ကျေးရွာလူထုအားလုံး လက်လှမ်းမီပြီး ကျန်းမာရေးစောင့်ရှောက်မှု ပိုမိုကောင်းမွန်လာရန် ၊ သောက်သုံးရေဖူလုံမှု ရှိသော ကျေးလာလေးဖြစ်စေချင်သည်ကို တွေ့ရပါသည်။ လျှပ်စစ်မီးများရရှိပြီး ဖွံ့ဖြိုးတိုးတက်နေသော ကျေးရွာလေးဖြစ်စေချင်သည်ကို တွေ့ရပါသည်။





၇။ ကော်မတီဝင်များရွေးချယ်ခြင်းနှင့်ကျေးရွာဖွံ့ဖြိုးရေးအစီအစဉ်ဆောင်ရွက်မှုမှတ်တမ်းခါတ်ပုံများ



ကျေးရွာမြေပုံရေးဆွဲနေခြင်း မှတ်တမ်းခါတ်ပုံ



အဖွဲ့အစည်းချိတ်ဆက်မှုပြဇယားရေးဆွဲနေခြင်း မှတ်တမ်းခါတ်ပုံ



စေတနာ့ဝန်ထမ်းများ ရွေးချယ်ခြင်း မှတ်တမ်းဓါတ်ပုံ



ကော်မတီရွေးချယ်ခြင်း မှတ်တမ်းဓါတ်ပုံ



ဖွံ့ဖြိုးရေးအစီအစဉ်ရေးဆွဲခြင်းမှတ်တမ်းဓာတ်ပုံ



ဖွံ့ဖြိုးရေးအစီအစဉ်ရေးဆွဲခြင်း မှတ်တမ်းဓာတ်ပုံ



ဖွံ့ဖြိုးရေးအစီအစဉ်ရေးဆွဲခြင်း မှတ်တမ်းဓာတ်ပုံ



ဖွံ့ဖြိုးရေးအစီအစဉ်ရေးဆွဲခြင်း မှတ်တမ်းဓာတ်ပုံ



လှိုင်ငန်းခွဲဆောင်ရွက်ပြီးစီးမှု မှတ်တမ်းဓါတ်ပုံ



လှိုင်ငန်းခွဲဆောင်ရွက်နေမှု မှတ်တမ်းဓါတ်ပုံ



၈။ ကော်မတီဝင်များစာရင်း

စဉ်	အမည်	ကျား-မ	ရာထူး
၁	ဦးကျော်အေး	ကျား	ကျေးရွာစီမံကိန်းအထောက်အကူပြုကော်မတီ၊ ဥက္ကဋ္ဌ
၂	ဒေါ်ခင်နှောင်း	မ	ကျေးရွာစီမံကိန်းအထောက်အကူပြုကော်မတီ၊ ဥက္ကဋ္ဌ
၃	ဦးဝင်းဗိုလ်	ကျား	ဝယ်ယူရေးဆပ်ကော်မတီ၊ ဥက္ကဋ္ဌ
၄	ဒေါ်နွေနှောင်း	မ	ဝယ်ယူရေးဆပ်ကော်မတီ၊ မှတ်တမ်းထိမ်း
၅	ဦးမြင့်လွင်ဦး	မ	ဝယ်ယူရေးဆပ်ကော်မတီ၊ အဖွဲ့ဝင်
၆	ဦးမြင့်ရွှေ	ကျား	စောင့်ကြည့်ကြီးကြပ်ရေးဆပ်ကော်မတီ၊ ဥက္ကဋ္ဌ
၇	ဒေါ်ခင်ထား	မ	စောင့်ကြည့်ကြီးကြပ်ရေးဆပ်ကော်မတီ၊ အဖွဲ့ဝင်
၈	ဒေါ်ခင်လှ	မ	စောင့်ကြည့်ကြီးကြပ်ရေးဆပ်ကော်မတီ၊ အဖွဲ့ဝင်
၉	ဒေါ်မဲစန်း	မ	လုပ်ငန်းလည်ပတ်ရေး နှင့် ပြုပြင်ထိန်းသိမ်းရေး ဆက်ကော်မတီ၊ ဥက္ကဋ္ဌ
၁၀	ဦးကျော်ဆန်း	ကျား	လုပ်ငန်းလည်ပတ်ရေး နှင့် ပြုပြင်ထိန်းသိမ်းရေး ဆက်ကော်မတီ၊ အဖွဲ့ဝင်
၁၁	ဒေါ်ခင်မာစန်း	မ	လုပ်ငန်းလည်ပတ်ရေး နှင့် ပြုပြင်ထိန်းသိမ်းရေး ဆက်ကော်မတီ၊ အဖွဲ့ဝင်
၁၂	ဦးမြင့်ဝေ	ကျား	ကျေးရွာငွေစာရင်းကိုင်
၁၃	ဦးမောင်အောင်	ကျား	အကြံပြုချက်ဖြေရင်းရေး
၁၄	ဒေါ်ခင်မာမြင့်	မ	အကြံပြုချက်ဖြေရင်းရေး
၁၅	ဦးတူးနိုင်	ကျား	စေတနာ့ဝန်ထမ်း
၁၆	ဒေါ်ခင်ပြီးဝင်း	မ	စေတနာ့ဝန်ထမ်း

စုစုပေါင်း။ (၁၆) ယောက် ကျား-(၈) ယောက် + မ-(၈) ယောက်

ကျေးရွာအုပ်စုစီမံကိန်းအထောက်အကူပြုကော်မတီ

ဦးကျော်အေး ကျေးရွာအုပ်စုစီမံကိန်းအထောက်အကူပြုကော်မတီ၊ အဖွဲ့ဝင်

ဒေါ်ခင်နှောင်း ကျေးရွာအုပ်စုစီမံကိန်းအထောက်အကူပြုကော်မတီ၊ ဥက္ကဋ္ဌ

မှတ်တမ်းတင်သူ

အမည်။ ဦးနိုင်ထွန်းအောင်

ရာထူး။ လူထုစည်းရုံးရေးမှူး



ရက်စွဲ။ ၁၅ / ၁ / ၂၀၁၇

၉။ ပုံစံ ၈-၁။ ကျေးရွာအချက်အလက်

ပုံစံ - ၈ - ၁ ကျေးရွာအခြေခံအချက်အလက်များ (Form PC 1)

လယ်ဥယျာဉ်များ၊ ကျေးရွာတစ်ရွာသို့ ပထမဆုံးပိတ်ဆက်ခေါ် ဘွားရောက်သောအခါ လူထုစည်းရုံးရေးများသည် ကျေးရွာ ခေါင်းဆောင်များအား ကျေးရွာအချက်အလက်များကို မေတ္တာရပ်ခံ၍ တောင်းခံရသည်။ ဤအချက်အလက်များကို စီမံကိန်း ဝိတ်ဆက်အစည်းပေးစဉ်ပိတ်ဆက်အစည်းပေးတွင် လူထုစည်းရုံးရေးများသည် ဤအချက်အလက် များအား စစ်ဆေးပြီး မှန်ကန်အောင်ပြုလုပ်ရမည်။ ပြီးနောက်တွင် လူထုစည်းရုံးရေးများမှ သတင်းအချက်အလက်ထံသို့ Tablets မှ တဆင့် ပြည့်သွင်းရမည်။

ကျေးရွာအုပ်ချုပ်ရေးမှူး အမည် <i>ဒိုးထွန်းလွင်</i>	ကျေးရွာအုပ်ချုပ်ရေးမှူး၏ ဇနီးနံပါတ်	လူထုစည်းရုံးရေးမှူး၏ အမည် <i>ဒိုးထွန်းလွင်</i>
ပြည်နယ်/တိုင်းဒေသကြီး/ခရိုင် <i>ဗြိ.နယ် ပဲခူးတိုင်းဒေသကြီး</i>	ကျေးရွာအုပ်စု <i>ပင်လည်ဘူ</i>	ကျေးရွာ <i>ကျေးရွာ</i>

က။ လူဦးရေ

လူမျိုးစု	အိမ်ထောင်စုအရေအတွက်	ကိုးကွယ်သည့်ဘာသာ	အိမ်ထောင်စုအရေအတွက်
လူမျိုးစု (၁) <i>ဗမာ</i>	<i>၁၇</i>	ဘာသာ (၁) <i>ဗုဒ္ဓ</i>	<i>၁၇</i>
လူမျိုးစု (၂) -----		ဘာသာ (၂) -----	
လူမျိုးစု (၃) -----		ဘာသာ (၃) -----	
လူမျိုးစုရော -----		ဘာသာရော -----	
အရေအတွက်			
မသန်စွမ်းသူများ			
သက်ကြီးရွယ်အိုများ (၆၅ နှစ်နှင့် အထက်)	<i>၄ (ကျား - ၂၊ မ - ၂)</i>		<i>၄</i>
စစ်ဘေးရှောင်			

	အမျိုးသား (အရေအတွက်)	အမျိုးသမီး (အရေအတွက်)
လူဦးရေ		
လူမျိုးစု (၁) <i>ဗမာ (၇၇)</i>	<i>၃၆</i>	<i>၄၂</i>
လူမျိုးစု (၂) -----		
လူမျိုးစု (၃) -----		
အိမ်ထောင်ဦးစီး	<i>၁၁</i>	<i>၆</i>

(ခ) အခြေခံအဆောက်အအုံ အသုံးအဆောင်များ

စာသင်ကျောင်း	အမှတ် ခြံပင်	ကျန်းမာရေး	အမှတ် ခြံပင်	ဘာသာရေး အဆောက် အအုံများ	အမှတ် ခြံပင်
အထက်တန်းကျောင်း	<input type="checkbox"/>	ဆေးရုံ	<input type="checkbox"/>	ဓေတီ	<input type="checkbox"/>
အလယ်တန်းကျောင်း	<input type="checkbox"/>	ကျန်းမာရေးဌာန	<input type="checkbox"/>	ဘုန်းကြီးကျောင်း	<input type="checkbox"/>
မူလတန်းကျောင်း	<input type="checkbox"/>	ကျန်းမာရေးဌာနခွဲ	<input type="checkbox"/>	ဟိန္ဒူဘုရားကျောင်း	<input type="checkbox"/>
ပုဂံကျောင်း	<input type="checkbox"/>	ဆေးပေးခန်း	<input type="checkbox"/>	ခရစ်ယာန်ကျောင်း	<input type="checkbox"/>
အခြား	<input type="checkbox"/>	အခြား	<input type="checkbox"/>	ဗလီ	<input type="checkbox"/>
				အခြား	<input type="checkbox"/>
မှတ်ချက်		မှတ်ချက်		မှတ်ချက်	



(ဂ) ကျွမ်းကျင်သူများမှတ်တမ်း (ကျေးရွာတွင်နေထိုင်သော သို့မဟုတ် စာဖြားရွာမှလာရောက်သော ကျွမ်းကျင်သူများ)

(၁) စာသင်ကျောင်း			(၂) ကျန်းမာရေး			(၃) လက်မှုပညာရှင်		
	ရွာတွင်နေထိုင်သူ	အခြားရွာမှလာသူ		ရွာတွင်နေထိုင်သူ	အခြားရွာမှလာသူ		ရွာတွင်နေထိုင်သူ	အခြားရွာမှလာသူ
မူလတန်းပြဆရာ/မ	<input type="checkbox"/>	<input type="checkbox"/>	ဆရာဝန်	<input type="checkbox"/>	<input type="checkbox"/>	လက်သမား	<input type="checkbox"/>	<input type="checkbox"/>
အထက်တန်းပြဆရာ/မ	<input type="checkbox"/>	<input type="checkbox"/>	လက်ထောက်ကျန်းမာရေးမှူး	<input type="checkbox"/>	<input type="checkbox"/>	ပန်းရံ	<input type="checkbox"/>	<input type="checkbox"/>
အလယ်တန်းပြဆရာ/မ	<input type="checkbox"/>	<input type="checkbox"/>	အမျိုးသမီးကျန်းမာရေးဆရာမ	<input type="checkbox"/>	<input type="checkbox"/>	လျှပ်စစ်ကျွမ်းကျင်ပညာရှင်	<input type="checkbox"/>	<input type="checkbox"/>
မူကြိုဆရာ/မ	<input type="checkbox"/>	<input type="checkbox"/>	သားဖွားဆရာမ	<input type="checkbox"/>	<input type="checkbox"/>	ရေတိုက်သွယ်သူ	<input type="checkbox"/>	<input type="checkbox"/>
အခြား	<input type="checkbox"/>	<input type="checkbox"/>	ပြည်သူ့ကျန်းမာရေးလုပ်သား	<input type="checkbox"/>	<input type="checkbox"/>	စက်ပြင်ဆရာ	<input type="checkbox"/>	<input type="checkbox"/>
မှတ်ချက်			မှတ်ချက်			မှတ်ချက်		

(ဃ) ကျေးရွာသို့ ရောက်ရှိနိုင်သည့် လမ်းအခြေအနေ / ကျေးရွာတစ်ရွာသည် ၎င်း၏ ကျေးရွာအုပ်စုနှင့် ဆက်သွယ်ထားသော လမ်းအခြေအနေ (အောက်ပါတို့ကိုပိုင်းပါ)

ကျောက်ကြမ်းလမ်း: _____ ကတ္တရာလမ်း: _____ ကွန်ကရစ်လမ်း: _____ မော်တော်ဆိုင်ကယ်လမ်း: _____
 ကျောက်ခင်းလမ်း: မြေသားလမ်း လူသွားလမ်း: _____ အခြား: _____

(င) ကျေးရွာဖွံ့ဖြိုးမှုစီမံချက်

(၁) လူထုပဟိုပြုစီမံကိန်းမစတင်မှီ ဤကျေးရွာတွင်ကျေးရွာဖွံ့ဖြိုးမှု စီမံချက်ရှိခဲ့ပါသလား? ပိုင်းပါ ရှိပါသည်/မရှိပါ/မသိပါ
 (၂) ရှိခဲ့ပါလျှင် ဤစီမံချက်ကို မည်သည့် ခုနှစ်တွင်ပြင်ဆင်ခဲ့ပါသနည်း? နစ် /မသိပါ
 (၃) ဤစီမံချက်ကို မြို့နယ်မှအတည်ပြုခဲ့ပါသလား? ပိုင်းပါ ပြုခဲ့ပါသည်/မပြုခဲ့ပါ/မသိပါ

(စ) ခရီးအကွာအဝေး

(၁) ဤကျေးရွာ၏ပဟိုမှ ၎င်းကျေးရွာအုပ်စု၏ပဟိုအထိ ခရီးခိုင်မည်မျှကွာဝေးသနည်း? ခိုင် /မသိပါ
 (၂) ဤကျေးရွာမှ ၎င်းကျေးရွာအုပ်စုပဟိုအထိ သွားလာရာတွင်ကြာမြင့်သည့်အချိန်

ခြောက်သွေ့ရာသီတွင်ကြာချိန် ၂၅ မိနစ် ထော်လာကျို/မော်တော်ဆိုင်ကယ်/ခြေလှောင်/လာ/မော်တော်ဘုတ်/
 အခြား: _____
 မိုးရာသီတွင်ကြာချိန် ၃၀ မိနစ် ထော်လာကျို/မော်တော်ဆိုင်ကယ်/ခြေလှောင်/လာ/မော်တော်ဘုတ်/
 အခြား: _____

(ဆ) ဖတ်ဝန်းကျင်ဆိုင်ရာ သဘာဝဘေးအန္တရာယ်

ဤကျေးရွာတွင် ရေကြီးခြင်းကဲ့သို့ သဘာဝဘေးအန္တရာယ်ကျရောက်ဖူးခြင်း ရှိပါသလား။
 မရှိပါ ရှိပါသည် ရှိလျှင်ဖော်ပြပါ _____



(ဇ) ကျေးရွာတွင် ဖွဲ့စည်းထားသော အဖွဲ့အစည်းများ လူထုဗဟိုပြုစီမံကိန်းမတိုင်မီ ဤကျေးရွာတွင် ကျေးရွာဖွံ့ဖြိုးရေးအတွက် အစိုးရ (သို့) ရွာသားများကူညီကိုင်(သို့) စီမံကိန်းတစ်ခုခုမှ ဖွဲ့စည်းထားသည့် အဖွဲ့အစည်းများရှိပါသလား။

- (၁) -----
- (၂) -----

ကျေးရွာခေါင်းဆောင်

အမည် ဦးထွန်းဝင်း

လက်မှတ်  နေ့စွဲ ၁၇.၁.၂၀၁၇

p

လူထုစည်းရုံးရေးမှူး

အမည် ဦးစိုးထွန်းကျော်

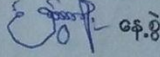
လက်မှတ်  နေ့စွဲ ၁၇.၁.၂၀၁၇



၁၀။ ပုံစံ ၈-၂။ စီမံကိန်းစက်ဝန်းအချိန်ဇယား

ပုံစံ ၈-၂ - စီမံကိန်းစက်ဝန်းအချိန်ဇယား (FORM PC 2)

လမ်းညွှန်ချက်၊ သတ်မှတ်ရာ လူထုစည်းရုံးရေး/လက်ထောက်နည်းပညာများမှ စီမံကိန်းစက်ဝန်းအဆင့်တစ်ခုစီဖြစ်ပြီး၊ ကျေးရွာနှင့်ကျေးရွာအုပ်စုအတွက် ဤ ပုံစံကို ဖြည့်သွင်းရမည်။

နေ့စွဲ ။ ၂၀၂၁.၀၅.၂၆

စက်ဝန်းအားအမှတ်ဖြစ်ပါ (✓) စက်ဝန်း(၁) စက်ဝန်း(၂) စက်ဝန်း (၃) စက်ဝန်း (၄)

မြို့နယ်/တိုင်းဒေသကြီး - စစ်ကိုင်း ကျေးရွာအုပ်စု - ဝါးစုလှိုင် ကျေးရွာ - ဧရာဝတီ

စီမံကိန်းဆောင်ရွက်မှုအဆင့်များ	နေ့စွဲ		အစည်းအဝေးတွင်တက်ရောက်သူအရေအတွက်			
	စတင်သည့်နေ့	ပြီးဆုံးသည့်နေ့	အမျိုးသား အရေအတွက်	အမျိုးသမီး အရေအတွက်	အိမ်ထောင်စု အရေအတွက်	လူမျိုးစုတက်ရောက်သူ အရေအတွက်နှင့် လူမျိုးစုအမည်
၁။ ကျေးရွာစီမံကိန်း မိတ်ဆက်အစည်းအဝေး	၂၇.၀၅.၂၀၂၁	၂၇.၀၅.၂၀၂၁	၂၆	၄၅	၆၅	မမာ ၆၅
၂။ ကျေးရွာဖွံ့ဖြိုးရေးစီမံချက်ရေးဆွဲခြင်း အစည်းအဝေး	၂၈.၀၅.၂၀၂၁	၂၈.၀၅.၂၀၂၁	၂၁	၄၉	၅၀	မမာ ၅၀
၃။ ကျေးရွာအုပ်စု လုပ်ငန်းဆုံးဖြတ်ချက်ချသည့် အစည်းအဝေး	၂၈.၀၅.၂၀၂၁	၂၈.၀၅.၂၀၂၁	၁၀	၁၂	၂၂	မမာ ၁၂ ရွှေစံ ၁၀
၄။ မြို့နယ်အဆင့် စီမံကိန်းရေးဆွဲရေးနှင့် အကောင်အထည်ဖော်ရေးကော်မတီ၏ ဖော်ပြချက်များကို ရွာသူ အသိပေးအကြောင်း အစည်းအဝေး						
၅။ မြို့နယ် စီမံကိန်းရေးဆွဲရေးနှင့်အကောင်အထည်ဖော်ရေးကော်မတီ၏ဆုံးဖြတ်ချက်ကို ရွာသူ အသိပေးအကြောင်း ကြားသည့်အစည်းအဝေး						
၆။ စီမံကိန်းလုပ်ငန်းခွဲ စီမံချက်ရေးဆွဲခြင်းအစည်းအဝေး						
၇။ စီမံကိန်းလုပ်ငန်းအကောင်အထည်ဖော်ရေးအစီအစဉ် ရေးဆွဲခြင်း						



စီမံကိန်းဆောင်ရွက်မှုအဆင့်များ	နေ့စွဲ		အစည်းအဝေးတွင်တက်ရောက်သူအရေအတွက်			
	စတင်သည်နေ့	ပြီးဆုံးသည်နေ့	အမျိုးသားအရေအတွက်	အမျိုးသမီးအရေအတွက်	အိမ်ထောင်စုအရေအတွက်	လူမျိုးစုတက်ရောက်သူအရေအတွက်နှင့်လူမျိုးစုအမည်
၆.၂။ ဝယ်ယူရေးအစီအစဉ်ရေးဆွဲခြင်း						
၆.၃။ ဘဏ္ဍာရေးကုန်ကျမှု လျာထားအစီအစဉ်ရေးဆွဲခြင်း						
၆.၄။ ပြင်/ထိန်းအစီအစဉ်ရေးဆွဲခြင်း						
၇။ စီမံကိန်းလုပ်ငန်းခွဲ တိုးတက်မှု စောင့်ကြည့်အစည်းအဝေး	မလို	မလို	မလို	မလို	မလို	မလို
၇.၁။ အစည်းအဝေး ဝတ်မအကြိမ်						
၇.၂။ အစည်းအဝေး ဒုတိယအကြိမ်						
၇.၃။ အစည်းအဝေး တတိယအကြိမ်						
၈။ စီမံကိန်းလုပ်ငန်းခွဲ အပြီးသတ်စစ်ဆေးခြင်းအစည်းအဝေး						
၉။ လူထုစစ်ဆေးပွဲအစည်းအဝေး						



၁၁။ ပုံစံ ၈-၃။ ကျေးရွာဖွံ့ဖြိုးရေး ဦးစားပေးအစီအစဉ်

ပုံစံ - ၈ - ၃ ကျေးရွာဖွံ့ဖြိုးရေး ဦးစားပေးအစီအစဉ် (Form PC-3)

လက်ညွှန်မှတ် အဆင့်(၃) ကျေးရွာမှော်မှန်းချက်အစဉ်အပေး ငြိမ်းသောအခါ ကျေးရွာစီမံကိန်း အထောက်အကူပြု ကော်မတီသည် လူထုစည်းရုံးရေးများအကူအညီဖြင့် ဤပုံစံကိုပြည့်စုံအောင် ဖြည့်သွင်းရမည်။

လူထုစည်းရုံးရေးပျဉ်/ဝန်ထမ်း အမည် ဦးစိုးကျွန်းဇော်

နေ့စွဲ 18.1.2017 ပက်ဝန်းအား အမှတ်ခြစ်ပါ (✓) စက်ဝန်း(၀) စက်ဝန်း(၂) စက်ဝန်း(၃) စက်ဝန်း(၄)

ပြည်နယ်/တိုင်း ခက်ကွီး ဗြိတိသျှ ငွေကြေးအုပ်စု ငါးစွန်း ကျေးရွာ ကျေးရွာ

၇။ အခက်အခဲအတားအဆီးများအားရှေးမှန်းခြင်း - ယခုလက်ရှိအခြေအနေတွင် ဤကျေးရွာဖွံ့ဖြိုးတိုးတက်ရေးအတွက် အဓိက အခက်အခဲအတားအဆီးများသည် မည်သည်များဖြစ်ပါသနည်း။ (အမျိုးသား/သမီး အနည်းဆုံးအခက်အခဲ ၅ ခုစီဖော်ပြပါ)

အမျိုးသား အဖွဲ့မှ တင်ပြသောအခက်အခဲအတားအဆီးများ	အမျိုးသမီး အဖွဲ့မှ တင်ပြသောအခက်အခဲအတားအဆီးများ
၀ ပညာရေး ကွင်း ကောက်စခန်းခြင်း	၀ ကျန်းမာရေး ကွင်း ကောက်စခန်းခြင်း
၂ ကျန်းမာရေး ကွင်း ကောက်စခန်းခြင်း	၂ ပညာရေး ကွင်း ကောက်စခန်းခြင်း
၃ ဆေးကုသရေး ဂရုစိုက် ကွင်း ကောက်စခန်းခြင်း	၃ ဆေးကုသရေး ကောက်စခန်းခြင်း
၄ လမ်းပန်း ဝေးကွာမှု ကွင်း ကောက်စခန်းခြင်း	၄ လမ်းပန်း ဝေးကွာမှု ကွင်း ကောက်စခန်းခြင်း
၅ လမ်းပန်း ဖွံ့ဖြိုးရေး ကောက်စခန်းခြင်း	၅ လမ်းပန်း ဖွံ့ဖြိုးရေး ကောက်စခန်းခြင်း
၆ လယ်ယာစိုက် စေ့စိုက် စေ့စိုက်စခန်းခြင်း	၆ စိုက်ပျိုးမှု နည်းပညာ အား နည်းခြင်း
၇ စိုက်ပျိုးမှု နည်းပညာ ကောက်စခန်းခြင်း	၇ မြို့စကေး မြို့သား ကောက်စခန်းခြင်း
၈ မြို့စကေး မြို့သား ကောက်စခန်းခြင်း	၈ စေ့စိုက် စေ့စိုက် စေ့စိုက်စခန်းခြင်း

၈။ မှော်မှန်းခြင်း - နောင်လာမည့် (၅)နှစ် အတွင်း ကျေးရွာဖွံ့ဖြိုးရေး မှော်မှန်းလျာထားချက်များအား တင်ပြပါ။

အမျိုးသား အဖွဲ့မှ တင်ပြသောမှော်မှန်းချက်များ	အမျိုးသမီး အဖွဲ့မှ တင်ပြသောမှော်မှန်းချက်များ
၁ ကျေးရွာ ဖွံ့ဖြိုးရေး နည်းစဉ်	၀ ကျန်းမာရေး စောင့် ကျန်းမှု ပြုစုခြင်း
၂ ကျေးရွာ ဖွံ့ဖြိုးရေး နည်းစဉ်	၂ ကျေးရွာ ဖွံ့ဖြိုးရေး နည်းစဉ်
၃ ဆေးကုသရေး ဂရုစိုက် နည်းစဉ်	၃ ကျေးရွာ ဖွံ့ဖြိုးရေး နည်းစဉ်
၄ ကျန်းမာရေး စောင့် ကျန်းမှု ပြုစုခြင်း	၄ ဆေးကုသရေး ဂရုစိုက် နည်းစဉ်
၅ စေ့စိုက် ကွင်း စေ့စိုက် နည်းစဉ်	၅ ကျေးရွာ ဖွံ့ဖြိုးရေး နည်းစဉ်
၆ စိုက်ပျိုးမှု နည်းစဉ်	၆ ဆိုက်က လမ်း ဖွံ့ဖြိုးခြင်း
၇ ဆိုက်က လမ်း ဖွံ့ဖြိုးခြင်း	၇ စေ့စိုက် ကွင်း စေ့စိုက် နည်းစဉ်
၈ ဆိုက်က လမ်း ဖွံ့ဖြိုးခြင်း	၈ ပါး၊ စေ့စိုက် နည်းစဉ်
၉ ပါး၊ စေ့စိုက် နည်းစဉ်	၉ ပါး၊ စေ့စိုက် နည်းစဉ်
၁၀ ပါး၊ စေ့စိုက် နည်းစဉ်	၁၀ စေ့စိုက် နည်းစဉ်



၈။ လူထုဝန်ထမ်း၏ လာမည့် (၃) နှစ်အတွက် အကျုံးဝင်သော ဦးစားပေး ဖွံ့ဖြိုးတိုးတက်မှု လုပ်ငန်း အစီအစဉ်များအားဖော်ပြပါ။

အဆင့်	ကျေးရွာအတွက် ဦးစားပေး ဖွံ့ဖြိုးတိုးတက်မှု လုပ်ငန်းစဉ်များ	အဆိုပြုသူ (အမျိုးသားများ/ အမျိုးသမီးများ/အမျိုးသား+ အမျိုးသမီး)	ခန့်မှန်းကုန်ကျ စရိတ်	အကျိုးခံစားခွင့်ရှိသူ ခန့်မှန်းခြေ အရေအတွက်
၁	ကျွန်းအင်္ဂါအောက်	ကျေး + မ	၁၅၀၀၀,၀၀၀	၇၇
၂	ကျွန်းအင်္ဂါအောက်	"		"
၃	ကျွန်းအင်္ဂါအောက်	"		"
၄	ကျွန်းအင်္ဂါအောက်	"		"
၅	ကျွန်းအင်္ဂါအောက်	"		"

၉။ လူထုဝန်ထမ်း၏ လာမည့် (၃) နှစ်အတွက်အကျုံးမဝင်သော ဦးစားပေး ဖွံ့ဖြိုးတိုးတက်မှု လုပ်ငန်း အစီအစဉ်များအားဖော်ပြပါ။

အဆင့်	ကျေးရွာအတွက် ဦးစားပေး ဖွံ့ဖြိုးတိုးတက်မှု လုပ်ငန်းစဉ်များ	အဆိုပြုသူ (အမျိုးသားများ/ အမျိုးသမီးများ/အမျိုးသား+ အမျိုးသမီး)	အခန်းကဏ္ဍ
၁	ကျွန်းအင်္ဂါအောက် ကျေးရွာ	ကျေး + မ	ပညာရေး ကျန်းမာရေး စိုက်ပျိုးရေး " " အသက်မွေးဝမ်းကျောင်း "
၂	ကျွန်းအင်္ဂါအောက် ကျေးရွာ	"	
၃	ကျွန်းအင်္ဂါအောက် ကျေးရွာ	"	
၄	ကျွန်းအင်္ဂါအောက် ကျေးရွာ	"	
၅	ကျွန်းအင်္ဂါအောက် ကျေးရွာ	ကျေး	
၆	ကျွန်းအင်္ဂါအောက် ကျေးရွာ	မ	

ဥက္ကဋ္ဌ၊ ကျေးရွာဝန်ထမ်းအထောက်အကူပြုကော်မတီမှ အတည်ပြုသည်။

အမည် ဒေါ်ခင်အေး / ဒေါ်ခင်အေး လက်မှတ် ကျေးရွာ နေ့စွဲ ၂၀၁၇.၁.၁၇



၁၂။ ပုံစံ ၈-၄။ ကျေးရွာဖွံ့ဖြိုးရေးစီမံကိန်းလုပ်ငန်းခွဲရွေးချယ်ခြင်းပုံစံ

ပုံစံ ၈-၄ ကျေးရွာအုပ်စု စီမံကိန်းလုပ်ငန်းခွဲရွေးချယ်ခြင်းပုံစံ (Form PC 4)

လက်ညွှန်ချက်။ စီမံကိန်းလုပ်ငန်းခွဲရွေးချယ်မှုအစည်းအဝေးပြီးနောက်တွင် ကျေးရွာအုပ်စုမှ CF/TF တို့၏အကူအညီရယူ၍ ကျေးရွာအုပ်စုစီ/ထောက်ကော်မတီမှ လက်မှတ်ရေးထိုးပြီး အဆိုပါပုံစံအားဖြည့်စွဲအောင်ဖြည့်သွင်းရမည်။ ဤပုံစံအား ပြည့်စုံစွာဖြည့်သွင်းပြီးပါက ကျေးရွာအုပ်စုဖွံ့ဖြိုးတိုးတက်ရေးစီမံချက်တွင် TPIIC သို့မဟုတ်ရန်အတွက် နောက်ထက်တွဲအဖြစ် ထားရှိရမည်။ CF မှ ကျေးရွာတစ်ရွာချင်းစီ စီမံကိန်းလုပ်ငန်းခွဲဆိုင်ရာ အချက်အလက်များကို MIS သို့ထည့်သွင်းရမည်။ (ယခုမှန်စီမံကိန်းလုပ်ငန်းခွဲ အလုပ်တိုင်သော ကျေးရွာများ မပါဝင်ပါ) ကျေးရွာစည်းရုံးရေးမှူး/ဝန်ထမ်းအမည် ဦးစိုင်းထွန်းစော

နေ့စွဲ ၁၆. ၁၁. ၂၀၁၇

ကျေးရွာအမည်	ဆောင်ရွက်မည့် လုပ်ငန်းများ	အတိုင်းအတာ	ပြန်လည်ရောက်ရှိရန်အတွက် အကျိုးခံစားခွင့် ရှိသူများ	အဆိုပြုတင်ပြ သူ	ကျေးရွာအုပ်စု			စီမံကိန်း(၄)					
					စီမံကိန်းမှ ထည့်ဝင်မှု	ကျေးရွာမှ ထည့်ဝင်မှု	ခန့်မှန်းကျန်ကျစရိတ်	စီမံကိန်း(၁) <input type="checkbox"/> စီမံကိန်း(၂) <input type="checkbox"/> စီမံကိန်း(၃) <input checked="" type="checkbox"/> စီမံကိန်း(၄) <input type="checkbox"/>	စီမံကိန်း(၁) ထည့်ဝင်မှု	စီမံကိန်း(၂) ထည့်ဝင်မှု	စီမံကိန်း(၃) ထည့်ဝင်မှု	စီမံကိန်း(၄) ထည့်ဝင်မှု	
သီးပုံစာ	အသစ် ဖြောင့်စောင်းစောင်း ဆက်တမ်းဆောင်ရွက်ခြင်း	စာလျား - ၁၂၀'၊ စာနံ - ၈၀'၊ စာဖြင့် - ၀၂'	၄၀၀	ကျား မ ကျား+မ	၁၁၃၉၇၄၄၅					၁၁၃၉၇၄၄၅			
တောဖျား	အသစ် ဖြောင့်စောင်း ဖြင့် ဖြည့်စွဲခြင်း	အသစ် - ၆၉၄'၊ စာဖြင့် - ၆'	၃၂၀	ကျား မ ကျား+မ	၁၉၀၀၀၀၀					၁၀၃၀၀၀၀၀			
				ကျား မ ကျား+မ									
				ကျား မ ကျား+မ									
				ကျား မ ကျား+မ									
				ကျား မ ကျား+မ									

ရက်စွဲ ၁၆. ၁၁. ၂၀၁၇

အမည် ဦးစိုင်းထွန်းစော...၊ စီမံကိန်းရေးရာဌာန : လက်မှတ် ဦးစိုင်းထွန်းစော...၊ ၂၀၁၇

ရက်စွဲ ၁၆. ၁၁. ၂၀၁၇





ပုံစံ ၈-၄ ကျေးရွာအုပ်စု စီမံကိန်းလုပ်ငန်းခွဲခြားချက်ပြင်ဆင်ပုံစံ (Form PC 4)

လမ်းညွှန်ချက်၊ စီမံကိန်းလုပ်ငန်းခွဲခြားချက်အရင်းအမြစ်များကို အခြေခံပြီးနောက်တွင် ကျေးရွာအုပ်စုမှ CF/TF တို့၏အကူအညီရယူ၍ ကျေးရွာအုပ်စုစီ/ထောက်ကော်မတီမှ လက်မှတ်ရေးထိုးပြီး အဆိုပါပုံစံအားပြည့်စုံအောင်ဖြည့်သွင်းရမည်။ ဤပုံစံအား ပြည့်စုံစွာဖြည့်သွင်းပြီးပါက ကျေးရွာအုပ်စုဖွံ့ဖြိုးတိုးတက်ရေးစီမံချက်တွင် TPIC သို့ပေးပို့ရန်အတွက် နောက်ဆက်တွဲအဖြစ် ထားရှိရမည်။ CF မှ ကျေးရွာတစ်ရွာချင်းစီ စီမံကိန်းလုပ်ငန်းခွဲခြားချက်အရ အချက်အလက်များကို MIS သို့ထည့်သွင်းရမည်။ (ထရပ်ကတ်စီမံကိန်းလုပ်ငန်းခွဲ အလုပ်ကိုင်သော ကျေးရွာများ မပါဝင်ပါ)

ကျေးရွာစည်းရုံးရေးမှူး/ဝန်ထမ်းအမည် ဦးခိုင်ညွန့်၊ စောဝင်း

နေ့စွဲ ၂၀၂၁.၀၁.၂၇

ပြည်နယ်/တိုင်း မကွေး

ကျေးရွာအမည်	ဆောင်ရွက်မည့် လုပ်ငန်းများ	အတိုင်းအတာ	စီမံကိန်းတိုက်ရိုက် အကျိုးခံစားခွင့် ရှိသူများ	အဆိုပြုတင်ပြ သူ	စီမံကိန်းမှ ထည့်သွင်းမှု	ကျေးရွာအုပ်စု		စီမံကိန်းကဏ္ဍစရိတ်		စုစုပေါင်း
						စက်ဝန်း(၀)	စက်ဝန်း(၂)	စက်ဝန်း(၃)	စက်ဝန်း(၄)	
အင်းတော်	အစားအသောက်	-	၂၁၂	ကျား	၁၀၅၀၀၀၀					၁၀၅၀၀၀၀
ပေါက်ကွဲ	အစားအသောက်		၄၆၈	ကျား	၁၀၅၀၀၀၀					၁၀၅၀၀၀၀
				ကျား						
				ကျား						
				ကျား						
				ကျား						
				ကျား						
				ကျား						
				ကျား						
				ကျား						
				ကျား						
				ကျား						
				ကျား						
				ကျား						
				ကျား						

ကျေးရွာအုပ်စု စီ/ထောက်ကော်မတီ ဦးခိုင်ညွန့်၊ စောဝင်း လက်မှတ် ၂၀၂၁.၀၁.၂၇ နေ့စွဲ ၂၀၂၁.၀၁.၂၇



၁၃။ အစည်းအဝေး မှတ်တမ်းများ



လူထုဗဟိုပြု စီမံကိန်း
စစ်ကိုင်တိုင်းဒေသကြီး ၊ ပင်လည်ဘူးမြို့နယ်
ကျေးရွာအစည်းအဝေးမှတ်တမ်း

ကျေးရွာ	ဝါးရုံကုန်း+ကိုင်းရှည်
ကျေးရွာအုပ်စု	ဝါးရုံကုန်း
အစည်းအဝေးပြုလုပ်သည့်နေ့ရက်	၁၇ / ၁ / ၂၀၁၇
အစည်းအဝေးပြုလုပ်သည့်နေရာ	ဘုန်းတော်ကြီးကျောင်း ဇရပ်
အစည်းအဝေးပြုလုပ်သည့် အကြောင်းအရာ	တတိယနှစ် စီမံကိန်းစက်ဝန်း စီမံကိန်းမိတ်ဆက်ခြင်းနှင့် စေတနာ့ဝန်ထမ်းရွေးချယ်ခြင်း

အစည်းအဝေးတက်ရောက်သူဦးရေ ။ ။ ကျား (၂၀) ဦး ၊ မ (၄၅) ဦး = (၆၅) ဦး

ဆွေးနွေးချက်

၂၀၁၇ ခုနှစ် လူထုဗဟိုပြု စီမံကိန်းစီမံကိန်းတတိယနှစ် စီမံကိန်းစက်ဝန်း စီမံကိန်းမိတ်ဆက်ခြင်းနှင့် စေတနာ့ဝန်ထမ်းရွေးချယ်ခြင်းအစည်းအဝေးတွင် စီမံကိန်းတတိယနှစ်တွင် ပြောင်းလဲသွားသော ထောက်ပံ့ငွေ အကြောင်းအရာအများစု စီမံကိန်းစက်ဝန်းလည်ပတ်ပုံအဆင့်ဆင့်များ၊ ကျား-မရေးရာ ကဏ္ဍ၊ ဝေဖန်အကြံပြုချက်တိုင်ကြားဖြေရှင်းခြင်းစနစ်၊ အကာအကွယ်သဘောတရားများ ၊ တာဝန်ရှိသူများ၏ တာဝန်ဝတ္တရားများကို ရှင်းလင်းဆွေးနွေး မိတ်ဆက်ကာ စေတနာ့ဝန်ထမ်းရွေးချယ်ရာတွင် ပွင်းလင်းမြင်သာ မှုရှိစေရန်နှင့် အမှန်တကယ် စိတ်ဝင်စားသော သူကို မှန်မှန်ကန်ကန်ရွေးချယ်ရန်ပြောဆိုဆွေးနွေးခဲ့ပါသည်။ ဆက်လက်ပြီး လူထုပူးပေါင်းပါဝင်သော သုံးသပ်ခြင်း လုပ်ငန်းများ လုပ်ဆောင်ရာတွင် ကျေးရွာ၏ အမှန်တကယ်လိုအပ်ချက်များ၊ အမျိုးသား၊ အမျိုးသမီးများ၊ လူနည်းစုများ၊ ထိခိုက်လွယ်အုပ်စုများ ပူးပေါင်းပါဝင်ဆွေးနွေးရန် ပြောဆိုဆွေးနွေးခဲ့ပါသည်။

စီမံကိန်းတတိယနှစ်သို့ရောက်ရှိလာပြီဖြစ်သောကြောင့် ကျေးရွာများအနေဖြင့် စီမံကိန်း၏လုပ်ငန်းစဉ် တစ်လျှောက်လုံးတွင် ပူးပေါင်းပါဝင်ရန်လိုအပ်သလို ပြီးဆုံးခဲ့သောစီမံကိန်းစက်ဝန်းတွင် အကောင် အထည်ဖော် ဆောင်ရွက်ခဲ့သော စီမံကိန်းလုပ်ငန်းခွဲများကို ပြင်ဆင်ထိန်းသိမ်းမှုများ ပြုလုပ်နိုင်ရန် ပြင်ဆင်ထိန်းသိမ်းခြင်း အစီအစဉ်များကို လက်တွေ့ အကောင်အထည်ဖော်ဆောင်ရွက်ရန် များကိုလည်း ဆွေးနွေးခဲ့ပါသည်။



ဆုံးဖြတ်ချက်

- (၁) စီမံကိန်း သတ်မှတ်ချက်နှင့် စောင့်ကြည့်ရေးအဖွဲ့ဝင်များအဖြစ် ဦးထူးနိုင် နှင့် ဒေါ်ခင်ပြိုင် တို့နှစ်ဦးကို ရွေးချယ်ဆုံးဖြတ် ခဲ့ပါသည်။
- (၂) စောင့်ကြည့်ရေးအဖွဲ့ဝင်များအဖြစ် ရွေးချယ်ခံရသော ဦးထူးနိုင် နှင့် ဒေါ်ခင်ပြိုင် တို့သည် မိမိ၏တာဝန်ကို ကျေပွန်စွာထမ်းဆောင်ရန်စီမံကိန်း၏ ကျင့်ဝတ်များကိုလည်း လိုက်နာရန်တို့ကို ကျေးဇူးလူထုနှင့် စောင့်ကြည့်ရေးအဖွဲ့ဝင်များတို့က သဘောတူ ဆုံးဖြတ်ခဲ့ပါသည်။
- (၃) ကျင့်ဝတ်ပိတ်ပင်သော ဆန်းစစ်မှုများပြုလုပ်ရာတွင် အမျိုးသားအမျိုးသမီးများတိုင်းရင်းသားလူနည်းစုများထိခိုက်လွယ် ချင်မှုများအားလုံး ပူးပေါင်းပါဝင်ရန် ဆုံးဖြတ်ခဲ့ပါသည်။

သဘောတူညီချက်

- (၁) ကျေးဇူးစောင့်ကြည့်ရေးအဖွဲ့ဝင်များသည် အစည်းအဝေးကျင်းပတိုင်းတွင် အစည်းအဝေးမှတ်တမ်းတင်ခြင်း နှင့် စာရင်းဖွဲ့စည်း မှားယွင်းမှု ရှိပါက
- (၂) ကျေးဇူးစောင့်ကြည့်ရေးအဖွဲ့ဝင်များသည် စီမံကိန်းလုပ်ငန်းစဉ်များအစည်းအဝေးများဖိတ်ကြားခြင်းနှင့် စည်းရုံးရွေးချယ်မှုများအားလုံးကို

မှတ်တမ်းတင်သူ

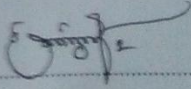
လက်မှတ် 

အမည် ဦးနိုင်ထွန်းအောင်

ရာထူး လူထုစည်းရုံးရေးမှူး



လူထုဝဟိုပြု စီမံကိန်း

စစ်ကိုင်းတိုင်းဒေသကြီး၊ ပင်လည်ဘူးမြို့နယ်

ကျေးရွာအစည်းအဝေးမှတ်တမ်း

ကျေးရွာ	ဝါးရုံကုန်း
ကျေးရွာအုပ်စုအမည်	ဝါးရုံကုန်း
အစည်းအဝေးပြုလုပ်သည့်နေရာ	ဘုန်းတော်ကြီးကျောင်း ဇရပ်
အစည်းအဝေးပြုလုပ်သည့်နေ့ရက်	၁၈ . ၁ . ၂၀၁၇
အစည်းအဝေးပြုလုပ်သည့် အကြောင်းအရာ	လုပ်ငန်းခွဲရွေးချယ်ခြင်းနှင့် ကော်မတီဖွဲ့စည်းခြင်း

အစည်းအဝေးတက်ရောက်သူဦးရေ ။ ။ကျား(၂၁)ဦး၊ မ (၄၉)ဦး = (၇၀)ဦး

ဆွေးနွေးချက်

(၁) ကျေးရွာစီမံကိန်းအထောက်အကူပြု ကော်မတီဝင်များရွေးချယ်ရာတွင် ကျေးရွာတွင်အပြိုင်နေထိုင်သူ၊ နီးသားသူ၊ စီမံကိန်းအားစိတ်ပါဝင်စားသူ၊ စာရေးတက်ဖတ်တတ်သူ၊ အချိန်ပေးနိုင်သောသူများကို ရွေးချယ် တင်မြှောက်ရန်ဆွေးနွေးကြသည်။

(၂) ကျေးရွာအဖွဲ့ ငြိမ်းရေးစီမံချက်ရေးဆွဲရာ၌ လူတန်းစားပေါင်းစုံ အကျိုးခံစားခွင့်ရှိသော လုပ်ငန်းဖြစ်ရန်၊ ကျေးရွာအဖွဲ့အမှန်တကယ်လိုအပ်ချက်များကို ရွေးချယ်ကြရန်၊ လူထုပူးပေါင်းပါဝင်သော ဆန်းစစ်မှုများ ပြုလုပ်ချိန်တွင် အားလုံးပူးပေါင်းပါဝင်ရန်ဆွေးနွေးခဲ့ကြပါသည်။



ဆုံးဖြတ်ချက်

(၁)ကျေးရွာစီမံကိန်းအထောက်အကူပြုကော်မတီရွေးချယ်ရာတွင် ရပ်ရွာ၏ဖွံ့ဖြိုးတိုးတက်ရေးကို အစဉ်တစိုက် လုပ်ဆောင်နိုင်သူဖြစ်ရန်နှင့် အများသဘောတူရွေးချယ်ကြရန် ဆုံးဖြတ်ခဲ့ပါသည်။

(၂)စီမံကိန်းလုပ်ငန်းခွဲများဆောင်ရွက်ရာတွင် ကော်မတီဝင်များကျေးရွာလူထုကျား/မ မခွဲခြားဘဲ ပူးပေါင်းဆောင်ရွက်ရန် ဆုံးဖြတ်ခဲ့ပါသည်။

(၃)စီမံကိန်းလုပ်ငန်းခွဲရွေးချယ်ရာတွင် လူတန်းစားပေါင်းစုံ အကျိုးခံစားခွင့်ရှိသော လုပ်ငန်းခွဲကို ရွေးချယ်ကြရန် ဆုံးဖြတ်ခဲ့ပါသည်။

သဘောတူညီချက်

(၁)စီမံကိန်းတတိယနှစ်တွင် စာသင်ကျောင်းပြုပြင်ခြင်းလုပ်ငန်းခွဲ ကိုအကောင် အထည်ဖော်ဆောင်ရွက်ရန် အများသဘောတူ ကြပါသည်။

(၂)စီမံကိန်းအကောင်အထည်ဖော်ဆောင်ရွက်ရာတွင် ရပ်ရွာလူထုမှ အားလုံးပူးပေါင်းပါဝင်ရန်အဘောတူကြပါသည်။

မှတ်တမ်းတင်သူ

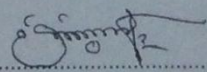
လက်မှတ် 

အမည် ဦးတင်အောင်.....

ရာထူး လူမှုဝန်ထမ်းဦးစီးဌာန.....



၁၅။ ကျေးရွာဖွံ့ဖြိုးရေးစီမံချက်အရည်အသွေးထိန်းချုပ်မှု (Checklist for VDP)

ထိန်းချုပ်သူ-

ရက်စွဲ-

ရွာ-
မြို့နယ်-

VDP ရက်စွဲ-
ကျေးရွာအုပ်စု-

(၁) VDP စာရွက်စာတမ်းပြီးဆုံးမှုကို စစ်ဆေးပါ။ (OM အရ)

- မျက်နှာဖုံး (အဖုံး)
- မာတိကာ
- ကျေးရွာအခြေခံ Data
- PSA အကျဉ်းချုပ်နှင့် PRA လုပ်ငန်းစဉ်
- အမျိုးသား/အမျိုးသမီးအဖွဲ့များ၏ အခက်အခဲများ
- ကျေးရွာမျှော်မှန်းချက် (ဆွေးနွေးချက်ရလဒ်)
- အမျိုးသား/အမျိုးသမီးအဖွဲ့များသဘောတူထားသည့် နောင်လေးနှစ်အတွက် ဦးစားပေးလုပ်ငန်းများစာရင်း (အခြေခံအဆောက်အအုံ၊ အသက်မွေးမှု၊ ပညာရေး၊ လူမှုရေးထိန်းသိမ်းမှု....)

နောက်ဆက်တွဲများ-

- လူမှုရေးအကဲဖြတ်မှု စာရွက်စာတမ်းခါတ်ပုံနှင့် PRA လုပ်ငန်းစဉ် (ဖြစ်နိုင်လျှင်)၊ မြေပုံများ ပါရမည်၊ စည်းစိမ်ပိုင်ဆိုင်မှုအဆင့်၊ venn ပုံ...
- ကျေးရွာစီမံကိန်းရေးဆွဲရေးအစည်းအဝေးမိတ္တူ
- ကျေးရွာ၏အချက်အလက် (PC 1 ပုံစံ)
- ကျေးရွာမျှော်မှန်းချက်

(၂) လူမှုရေးအကဲဖြတ်မှုအရည်အသွေးနှင့် VDP စစ်ဆေးပါ။

- VDP တွင်ပါဝင်သောဦးရေ (အမျိုးသား/အမျိုးသမီး)- |
- လူမှုရေးအကဲဖြတ်မှုအရည်အသွေးနှင့် VDP အတွက် ရက်ပေါင်း-
- PRA ပစ္စည်းများ အသုံးပြုသည့် အရေအတွက်-
- ပါဝင်သောဦးရေနှင့် လုပ်ငန်းများ မှတ်တမ်းတင်ခြင်း (အစည်းအဝေးမှတ်တမ်း၊ အဖွဲ့ခါတ်ပုံ၊ တိုင်းရင်းသားအနည်းစုနှင့် ထိခိုက်လွယ်သော အဖွဲ့များ)
 - အလွန်ကောင်း
 - ကောင်း
 - ညံ့
- လုပ်ငန်းများ မှတ်တမ်းတင်ခြင်းနှင့် အမျိုးသမီးအဖွဲ့အစည်းအဝေး၏ရလဒ် အားခွဲခြားပေးထားသလား။
 - ရှိ
 - မရှိ
- စီမံကိန်းအရေအတွက် (အမျိုးသား/အမျိုးသမီးရွေးချယ်မှုအရေအတွက်)- |
- PRAနှင့်သက်ဆိုင်သောအခြား စီမံကိန်းအရေအတွက် (အမျိုးသား/အမျိုးသမီးရွေးချယ်မှုအရေအတွက်)- |