

ပြည်ထောင်စုသမ္မတ မြန်မာနိုင်ငံတော် အစိုးရ
စိုက်ပျိုးရေး၊ မွေးမြူရေး နှင့် ဆည်မြောင်း ဝန်ကြီးဌာန
ကျေးလက်ဒေသဖွံ့ဖြိုးတိုးတက်ရေး ဦးစီးဌာန
ပင်လည်ဘူးမြို့နယ်



လူထုဗဟိုပြုစီမံကိန်း
National Community Driven Development Project (NCDDP)



ကျေးရွာဖွံ့ဖြိုးရေးအစီအစဉ်
Village Development Plan (VDP)
ဝါးရုံသာကျေးရွာ ၊ ဝါးရုံကုန်းအုပ်စု

၂၀၁၇ ခုနှစ်

ပင်လည်ဘူးမြို့



မာတိကာ

၁။ ပင်လည်ဘူးမြို့နယ် မြေပုံ..... 2

၂။ ဝါးရုံကုန်း အုပ်စုမြေပုံ..... 3

၃။ ကျေးရွာအုပ်စုတွင်ပါဝင်သော ကျေးရွာစာရင်းများ 4

၄။ ကျေးရွာအခြေခံအချက်အလက်များ..... 4

၅။ လူထုပူးပေါင်းပါဝင်သော လူမှုဆန်းစစ်ခြင်း နှင့် အကဲဖြတ်ခြင်း လုပ်ငန်းစဉ် (PSA/PRA) အကျဉ်းချုပ် 5

၆။ ကျေးရွာဖွံ့ဖြိုးရေး အစီအစဉ်အတွက် အသုံးပြုခဲ့သော PRA tools များနှင့် တစ်ခုချင်းစီအတွက်သုံးသပ်ချက်များ 7

၇။ ကော်မတီဝင်များရွေးချယ်ခြင်းနှင့်ကျေးရွာဖွံ့ဖြိုးရေးအစီအစဉ်ဆောင်ရွက်မှုမှတ်တမ်းခါတ်ပုံများ 24

၈။ ကော်မတီဝင်များစာရင်း..... 29

၉။ ပုံစံ ၈-၁။ ကျေးရွာအချက်အလက် 30

၁၀။ ပုံစံ ၈-၂။ ကျေးရွာဖွံ့ဖြိုးရေး ဦးစားပေးအစီအစဉ်..... 35

၁၁။ အစည်းအဝေး မှတ်တမ်းများ 40

၁၅။ ကျေးရွာဖွံ့ဖြိုးရေးစီမံချက်အရည်အသွေးထိန်းချုပ်မှု (Checklist for VDP)..... 44



၁။ ပင်လည်ဘူးမြို့နယ် မြေပုံ

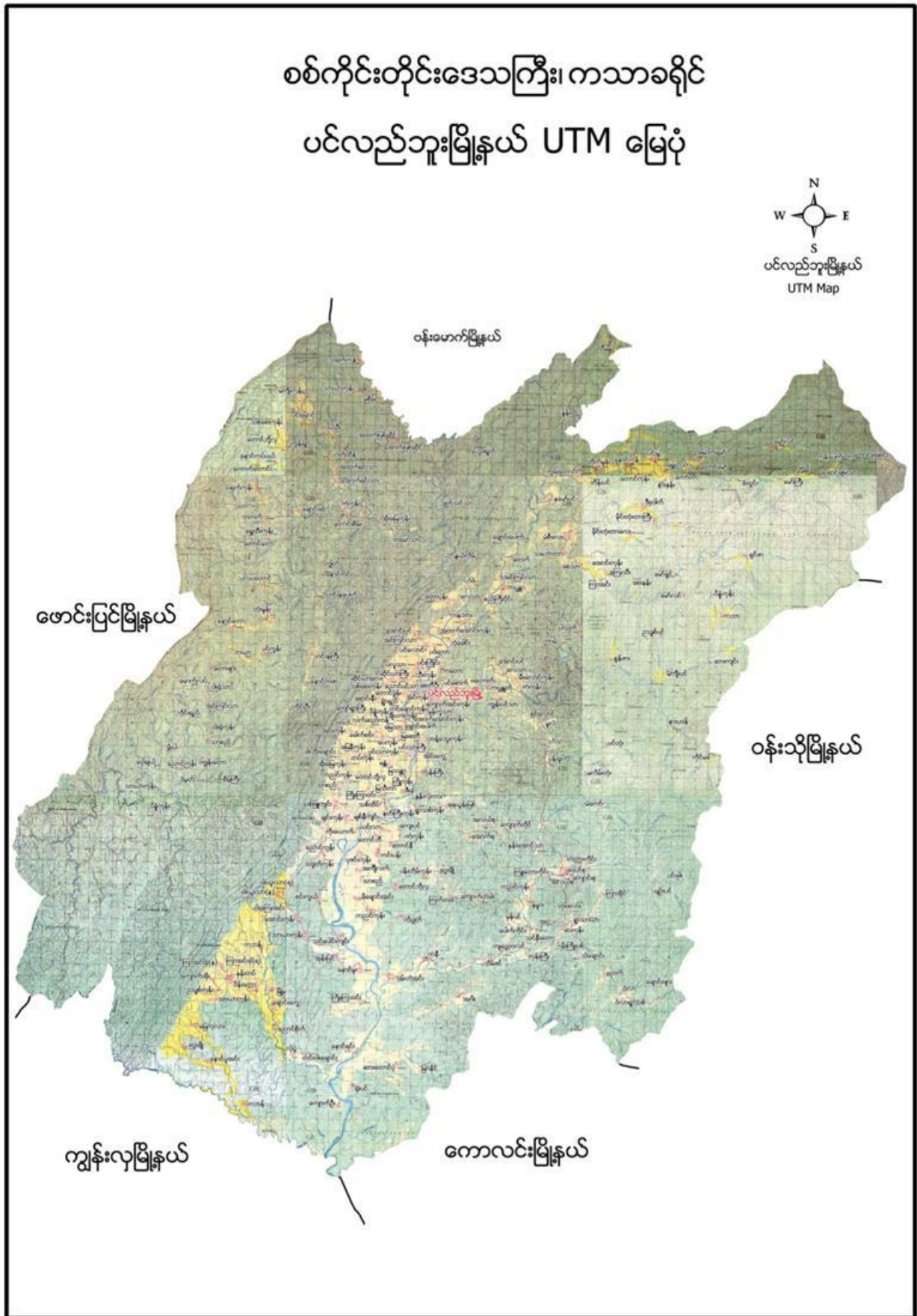



၂။ ဝါးရုံကုန်း အုပ်စုမြေပုံ

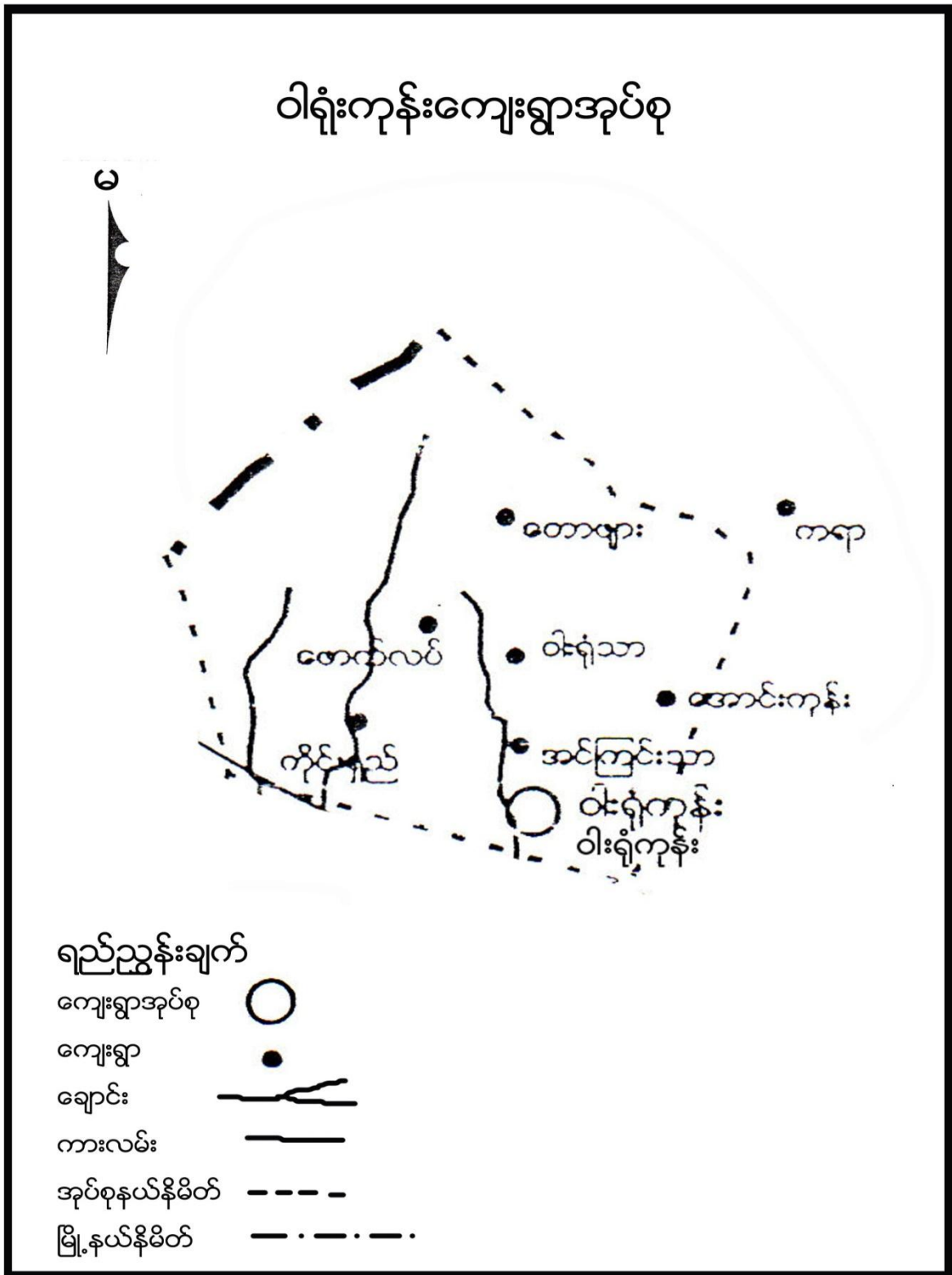



၃။ ကျေးရွာအုပ်စုတွင်ပါဝင်သော ကျေးရွာစာရင်းများ

ဝါးရုံကုန်း၊ အင်ကြင်းသာ၊ ဝါးရုံသာ၊ တောဖျား၊ မောက်လက်၊ ကိုင်းရှည်

၄။ ကျေးရွာအခြေခံအချက်အလက်များ

၁။ ကျေးရွာသမိုင်းအကျဉ်း

ဝါးရုံသာကျေးရွာသည် ပင်လည်ဘူးမြို့နယ် ၊ဝါးရုံကုန်းအုပ်စု အတွင်းတွင်တည်ရှိပြီး မြောက်ဘက်တွင် တောဖျားကျေးရွာ ၊အနောက်ဘက်တွင် မောက်လက်ကျေးရွာ ၊တောင်ဘက်တွင် အင်ကြင်းသာ ကျေးရွာ တို့တည်ရှိပါသည်။ကျေးရွာတွင် ဗုဒ္ဓဘာသာကိုးကွယ်သော ရှမ်းလူမျိုးများနေထိုင်ကြသည်။ကျေးရွာ၏အဓိက အသက်မွေးဝမ်းကြောင်းလုပ်ငန်းမှာ လယ်ယာလုပ်ငန်းဖြစ်ပြီး ၊နမ်းတို့ကိုလည်းစိုက်ပျိုးကြ သည်။ကျေးရွာ၌ စာသင်ကျောင်းရှိ၍ ပညာရေးလက်လှမ်းမှီသော်လည်း ကျန်းမာရေးအတွက် ဝါးရုံကုန်းကျေးရွာတွင်ရှိသော ကျေးလက်ဆေးပေးခန်းသို့သွားရောက် ဆေးကုသမှုခံယူကြရသည်။ ကျေးရွာတွင်အိမ်ခြေ(၈၂)ရှိပြီး ပညာရေး၊ ကျန်းမာရေးတို့တွင် လက်လှမ်းမှီစွာဆောင်ရွက်နိုင်ရန်ကြိုးစားနေလျက်ရှိပါသည်။

၂။ ထူးခြားခြင်းစဉ်

မရှိပါ

၃။ ကျေးရွာရှိ အိမ်ထောင်စုပေါင်း

အမျိုးအစား	အိမ်ထောင်စု	ကျား	မ	စုစုပေါင်း
ရှမ်း	၈၂	၁၈၆	၂၁၄	၄၀၀

၄။ ထိခိုက်လွယ်အုပ်စု

ထိခိုက်လွယ်အုပ်စု	အိမ်ထောင်စု	ကျား	မ	စုစုပေါင်း
သက်ကြီး	၂၆	၁၄	၁၂	၂၆
မြေယာမဲ့	၄	၅	၆	၁၁
မသန်စွမ်း	၃	၂	၁	၃

၅။ အဓိကစီးပွားရေးလုပ်ငန်းများ

စိုက်ပျိုးရေး	မွေးမြူရေး	အသေးစားစီးပွားရေး	အခြား
စပါး	ကျွဲ		၀ ဥတူး
နမ်းစိုက်	နွား		မန်လာဥတူး
	ဝက်		
	ကြက်		



၆။ ကျေးရွာအတွင်းအဓိက ပိုင်ဆိုင်မှုများ

ကျေးရွာပိုင်ဆိုင်မှုများ	စိုက်ပျိုးမြေ	စားကျက်မြေ	သစ်တောမြေ	သဲ/ကျောက်ရရှိမှု	ရေတွင်း/ရေကန်	စက်ရေတွင်း
အရေအတွက်	၅၅၅ဧက	၁၀ ဧက	-ဧက	မရှိ	၃- / -	-
ကျေးရွာပိုင်ဆိုင်မှုများ	ကား	ထော်လာဂျီ	စပါးကြိတ်စက်	ခြွေလှေ့စက်	အသေးစားဆည်	ဈေးဆိုင်
အရေအတွက်	၁	-	၃		-	၂

၇။ ကျေးရွာအတွင်းအခြားပိုင်ဆိုင်မှုများ

ကျေးရွာပိုင်ဆိုင်မှုများ	ရေတင်စက်	လယ်ထွန်စက်	ထွန်ထယ်	ကျွဲ	နွား
အရေအတွက်	၁၃	၁၂	၁၂၀	၅၂	၆၄
ကျေးရွာပိုင်ဆိုင်မှုများ	ဝက်	ဆိုင်ကယ်	ကျွမ်းကျင်လုပ်သား	လုပ်သား	
အရေအတွက်	၂၃	၂၆	၃	၃၅	

၈။ အခြားကျေးရွာရှိအသုံးပြုနိုင်သော အရင်းအမြစ်/အချက်အလက်များ

အရင်းအမြစ်	ဆေးခန်း	အ.လ.က/အ.ထ.က	ဈေး	ကျွမ်းကျင်လုပ်သား	လုပ်သား	မြေတူးစက်	လမ်းကြိုတ်စက်
အရေအတွက်	၁	၁/-	-	၃	၃၅	-	-

၅။ လူထုပူးပေါင်းပါဝင်သော လူမှုဆန်းစစ်ခြင်း နှင့် အကဲဖြတ်ခြင်း လုပ်ငန်းစဉ် (PSA/PRA) အကျဉ်းချုပ်

စဉ်	အကြောင်းအရာ	ရက်စွဲ	ဦးတည်အုပ်စု	တက်ရောက်သူ			အဓိက ဆွေးနွေးချက်များ
				ကျား	မ	ပေါင်း	
၁	လူမှုစီးပွားအဆင့် သတ်မှတ်ခြင်း (Wealth Ranking)	၂၀၂၀-၀၉	ချမ်းသာ၊ အလယ်အလတ်၊ နွမ်းပါး၊ အလွန်နွမ်းပါးအုပ်စုများ	၂၆	၂၅	၅၁	ကျေးရွာလူမှုစီးပွားအုပ်စုများခွဲခြားသတ်မှတ်နိုင်ရေးအတွက် အခြေခံစံနှုန်းများ သတ်မှတ်ခြင်း၊ ကျေးရွာသားများနှင့် အများသဘောတူ ခွဲခြားသတ်မှတ်ခြင်း



၂	ရာသီခွင်ပြပြက္ခဒိန် (Seasonal Calendar)	၈-၁-၂၀၁၇	ကော်မတီဝင်၊ အမျိုးသမီး၊ အမျိုးသားများ	၁၀	၁၂	၂၂	ရာသီဥတု၊ စိုက်ပျိုးသီးနှံများ၊ လယ်ယာလုပ်ငန်းများ၊ နေ့စားလုပ်ငန်းများ၊ မွေးမြူရေးလုပ်ငန်းများ၊ ဝမ်းစာဖူလုံမှု နှင့် ပွဲတော်များ
၃	ကျေးရွာလူမှုရေးပြ၊ သယံဇာတပြမြေပုံ (Social Map/ Resource Map)	၈-၁-၂၀၁၇	ရပ်မိရပ်ဖ၊ ကော်မတီဝင်များ	၁၆	၁၃	၂၉	အိမ်အမျိုးအစားများ၊ အခြေခံအဆောက်အဦများ၊ လမ်းပန်းဆက်သွယ်ရေးအခြေ အနေလယ်ယာမြေများ၊ မြစ်ချောင်းများ၊ ရေတွင်း၊ ရေကန်များ၊သစ်တောများ
၄	ပြဿနာသစ်ပင် (Problem Tree)	၉-၁-၂၀၁၇	အမျိုးသားများကော် မတီဝင်များ	၂၆	-	၂၆	ဆွေးနွေးထားသော အခြေခံ အဆောက်အဦ များနှင့်အသက် မွေးဝမ်းကျောင်းလုပ်ငန်းများ၊ ကျန်းမာရေးပညာရေး။
၅	ပြဿနာသစ်ပင် (Problem Tree)	၉-၁- ၂၀၁၇	အမျိုးသမီးများ	-	၂၅	၂၅	ဆွေးနွေးထားသော အခြေခံ အဆောက်အဦ များနှင့် အသက် မွေးဝမ်းကျောင်းလုပ်ငန်းများ
၆	ကျေးရွာ၏ (၅)နှစ်စာ ဦးစားပေးအစီအစဉ် ပြ ဇယား(Metric Ranking)	၉-၁-၂၀၁၇	အမျိုးသားအုပ်စု၊အ မျိုးသမီးအုပ်စု၊လူင ယ်အုပ်စု၊ ရပ်မိရပ်ဖအုပ်စု	၂၉	၂၅	၅၄	အကျိုးပြုဦးရေ၊ အကျိုးခံစားခွင့် နှင့် အဓိက လိုအပ်ချက် များပေါ်မူတည်၍ ဆုံးဖြတ်သည်။
၇	အဖွဲ့အစည်းချိတ် ဆက်ပုံ (Venn Diagram)	၈-၁-၂၀၁၇	ကျေးရွာအုပ် ချုပ်ရေးအဖွဲ့၊ ကျေးရွာ စီ/ ထောက်အဖွဲ့	၁၃	၁၂	၂၅	ကျေးရွာတွင်းရှိ အဖွဲ့အစည်း များနှင့် မည်သို့သော လုပ်ငန်း များအတွက် မည်သည့်အဖွဲ့များ ချိတ်ဆက်လုပ်ကိုင်မှု
၈	ပင့်ကူအိမ် ကွန်ယက် (Spider Web)	၈-၁-၂၀၁၇	အမျိုးသားများ နှင့် အမျိုးသမီးများ	၁၂	၁၃	၂၅	အမျိုးသားများ နှင့် အမျိုးသမီး များ တန်းတူအခွင့်အရေး ရရှိမှု နှင့် မရရှိသည့် အကြောင်း အရင်းများ
၉	ကျား၊မ ရေးရာ ခွဲခြမ်းစိတ်ဖြာခြင်း	၈-၁-၂၀၁၇	ကျေးရွာစီ/ ထောက်အဖွဲ့၊ ကျေးရွာလူထု	၂၉	၂၅	၅၄	အမျိုးသားများ နှင့် အမျိုးသမီးများ တန်းတူအခွင့်အရေး ရရှိမှု နှင့် မရရှိသည့် အကြောင်းအရင်းများ
၁၀	ကျေးရွာအိမ်မက်ပြ မြေပုံ (Dream Map)	၉-၁- ၂၀၁၇	ကျေးရွာစီ/ ထောက်အဖွဲ့၊ ကျေးရွာလူထု	၂၉	၂၅	၅၄	နောင်တစ်ချိန်တွင် ကျေးရွာတွင် ဖြစ်စေချင်သော/မြင်စေချင်သော အရာများ ထည့်သွင်းရေးဆွဲခြင်း



၆။ ကျေးရွာဖွံ့ဖြိုးရေး အစီအစဉ်အတွက် အသုံးပြုခဲ့သော PRA tools များနှင့် တစ်ခုချင်းစီအတွက်သုံးသပ် ချက်များ
 ၁။ ကျေးရွာ၏လူမှုစီးပွားအဆင့်သတ်မှတ်ခြင်း။(Wealth Ranking)

အဆင့်	အခြေခံစံနှုန်းများ/ ညွှန်းကိန်းများ	အိမ်ထောင်စု	ရာခိုင်နှုန်း
ချမ်းသာ	အိမ်အခြေအနေ-အုတ်လိုင်းပြေး၊ခြေတံရှည်၊သွပ်မိုး၊ပျဉ်ထောင် မြေယာပိုင်ဆိုင်မှု- ၇ ဧကအထက် ကျွဲ၊ နွား- ၁၅ကောင်အထက် အခြားပိုင်ဆိုင်မှု- ထွန်းစက်၊ ရေစုပ်စက်၊ TV။ စပါးကြိုက်စက်၊ ဆိုင်ကယ်၊	၂၁	၂၆.၂၅%
အလယ်အလတ်	အိမ်အခြေအနေ- ပျဉ်ခင်း၊ ပျဉ်ကာ၊ သွပ်မိုး၊ ချေတံရှည်အိမ် မြေယာပိုင်ဆိုင်မှု- ၅ ဧက နှင့် ၇ ဧကကြား ကျွဲ၊ နွား- ၂ကောင် အခြားပိုင်ဆိုင်မှုလည်းဆိုင်ကယ်၊TV	၄၈	၅၇.၅%
နွမ်းပါး	အိမ်အခြေအနေ- ဝါးထရံကာ၊ သက်ကယ်မိုးထရံကာ၊ ချေတံရှည်အိမ် မြေယာပိုင်ဆိုင်မှု- ၃ဧက နှင့် ၃ဧကအောက် ကျွဲ၊ နွား- ၅ကောင်နှင့် ၁၀ ကောင်ကြား အခြားပိုင်ဆိုင်မှု- ဆိုင်ကယ်	၉	၁၁.၂၅%
အလွန်နွမ်းပါး	အိမ်အခြေအနေ- ဝါးထရံကာ၊ အင်ဖက်မိုး၊ အကာမလုံ မြေယာပိုင်ဆိုင်မှု- မရှိ ကျွဲ၊ နွား- မရှိ အခြားပိုင်ဆိုင်မှု- မရှိ	၄	၅%
စုစုပေါင်း		၈၂	၁၀၀



သုံးသပ်ခြင်း

ဝါးရုံသာကျေးရွာ ရာသီခွင်ပြ ပြက္ခဒိန်တွင် ရာသီဥတုအခြေအနေသည် တပေါင်းလမှ နယုန်လထိ ပူပြင်းပြီး ဝါဆိုလမှ သီတင်းကျွတ်လအထိ မိုးရာသီဖြစ်ကာ ကျန်လများသည် ဆောင်းရာသီ ဖြစ်သည်။ စိုက်ပျိုးရေး တွင် နယုန်လမှ ပြာသိုလထိ စပါး၊ နှမ်းများလုပ်ကိုင်ကြသောကြောင့် လူထုမအားလပ်သည်ကို တွေ့ရပါ သည်။ လမ်းပန်းဆက်သွယ်ရေးတွင် မိုးတွင်းကာလမှလွဲ၍ ကျန်လများတွင် ကောင်းမွန်သည်ကို တွေ့ရပါသည်။ မွေးမြူရေးတွင် ကြက်၊ ဝက်၊ ကျွဲ၊ နွားများကို တနိုင်တပိုင်မွေးမြူကြပြီး စီးပွားဖြစ်မွေးမြူနိုင်မှုမရှိသည် ကိုလည်း တွေ့ရပါသည်။ သောက်သုံးရေးတွင် နယုန်လတွင် ရှားပါးမှုရှိပြီး ကျန်လများတွင် ဖူလုံမှုရှိပါသည်။ ဝင်ငွေရရှိမှုတွင် စိုက်ပျိုးရာသီနှင့်ရိတ်သိမ်းများ၌သာ ဝင်ငွေ ရရှိမှုများရှိကြပြီး ကျန်လများတွင် ဝင်ငွေရရှိမှု မရှိသလောက်နည်းပါး ပါသည်။ ဝမ်းစာဖူလုံမှုတွင် ဝင်ငွေရရှိသောလများတွင် ဖူလုံမှုရှိပြီး အလုပ်အကိုင်နှင့်ဝင်ငွေမရှိသော တန်ခူး၊ ကဆုန် လများ တွင် ဝမ်းစာဖူလုံမှုနည်းပါးပါသည်။ ပွဲတော်များတွင် တန်ခူးလတွင် သင်္ကြန်ပွဲတော်၊ ဝါဆို လတွင် သင်္ကန်း ကပ်ခြင်း၊ သီတင်းကျွတ်လတွင် မီးထွန်းပွဲတော်နှင့် ပြာသို၊ တပို့တွဲ၊ တပေါင်းလများတွင် အလှူမင်္ဂလာ ပွဲများ ကျင်းပလေ့ရှိသည်ကို တွေ့ရပါသည်။

ဆန်းစစ်ခြင်း

စီမံကိန်းလုပ်ငန်းခွဲများအကောင်အထည်ဖော်ဆောင်ရွက်ရာတွင် ကျေးရွာလူထုစိုက်ပျိုးရာသီနှင့်တိုက်ဆိုင် မှုမရှိခြင်း၊ ရာသီဥတုနှင့်လမ်းပန်းဆက်သွယ်ရေးကောင်းမွန်ခြင်း၊ ဝင်ငွေရရှိမှုနှင့် ဝမ်းစာဖူလုံမှု နည်းပါးသော အချိန် ဖြစ်ခြင်း၊ ပွဲတော်များနှင့်တိုက်ဆိုင်မှုနည်းပါသော အချိန်များဖြစ်သည့် တပို့တွဲ၊ တပေါင်း၊ တန်ခူး၊ ကဆုန်နှင့် နယုန် လများတွင် စီမံကိန်းအကောင်အထည်ဖော်ဆောင်ရွက်ပါ ကျေးရွာလူထု ပူးပေါင်းပါဝင်မှုရရှိနိုင်သလို ကျေးရွာလူထု အတွက် အလုပ်အကိုင်အခွင့်အလမ်းများဖန်တီးပေးမှုဖြစ်သလို ကျေးရွာလူထုလည်း ဝင်ငွေရရှိကာ လူမှုစီးပွားများ အဆင်ပြေလာမည်ဖြစ်ပါသည်။ ထိုသို့အဆင်ပြေလာသည်နှင့်အညီ ကျေးရွာသည်လည်း တဖြည်းဖြည်းဖြင့် စည်ပင်ဖွံ့ဖြိုးတိုးတက်လာမည်ဖြစ်ကြောင်း ဆန်းစစ်မိပါသည်။



၃။ ကျေးရွာလူမှုရေးပြမြေပုံ နှင့် သုံးသပ်ချက်





သုံးသပ်ခြင်း

ဝါးရုံသာကျေးရွာတွင် အိမ်ခြေ(၈၀)ရှိပြီး လူမှုစီးပွားအဆင့် (၄)ဆင့်ရှိကြောင်း တွေ့ရှိရပါသည်။ ထိုအဆင့်များထဲမှာ (၁)ချမ်းသာအဆင့်၊(၂)အလယ်အလတ်အဆင့်(၃)နွမ်းပါးအဆင့်နှင့်(၄)အလွန်နွမ်းပါးတို့ဖြစ်ပြီး ကျေးရွာတွင် အတူယှဉ်တွဲနေထိုင်ကြပါသည်။

ဆန်းစစ်ခြင်း

ကျေးရွာတွင် လူမှုစီးပွားအဆင့် (၄)ဆင့်ရှိပြီး ကျေးရွာထဲတွင် ခွဲခြားမှုမရှိဘဲ အတူယှဉ်တွဲနေကြပါသည်။ ထိုအဆင့်များထဲမှ ချမ်းသာသောအဆင့်ရှိသော အိမ်ထောင်စုမှာ အနည်းငယ်သာရှိပြီး အလယ်အလတ်အဆင့် ရှိသော အိမ်ထောင်စုများမှ ကျေးရွာအိမ်ခြေ၏ ၃ ပုံ ၂ ပုံခန့်ရှိပါသည်။နွမ်းပါးအဆင့်နှင့် အလွန်နွမ်းပါးအဆင့် ရှိသော အိမ်ထောင်စုများတွင် လယ်ယာမြေပိုင်ဆိုင်မှုအလွန်နည်းပါးပြီး ရာသီခွင်အလုပ်အကိုင်နှင့် တောထွက် ပစ္စည်းများ ရှာဖွေရောင်းချမှုများကိုသာ အားကိုးနေကြရသဖြင့် ဝမ်းစာဖူလုံမှုအတွက် အလွန်ခက်ခဲမှုများရှိပါသည်။ ထိုသို့သော နွမ်းပါးအဆင့်နှင့် အလွန်နွမ်းပါးအဆင့်ရှိသော အိမ်ထောင်စုအရေအတွက် လျော့နည်းသွားစေရန် အလုပ်အကိုင်အခွင့်အလမ်းများ ဖန်တီးဆောင်ရွက်ပေးရန်လိုအပ်နေသေးကြောင်းတွေ့ရှိရပါသည်။



၄။ကျေးရွာအရင်းအမြစ်ပြမြေပုံနှင့်သုံးသပ်ချက်





သုံးသပ်ခြင်း

ဝါးရုံသာကျေးရွာသည် သဘာဝပတ်ဝန်းကျင်အရင်းအမြစ်အပေါ် မှီခိုနေရသော ကျေးရွာလေးဖြစ်ပါသည်။ ကျေးရွာတွင် ဘုန်းတော်ကြီးကျောင်း၊ စာသင်ကျောင်း၊ စာကြည့်တိုက် တို့ရှိပါသည်။ ရွာ၏ပတ်ဝန်းကျင်တွင် လယ်ကွင်းများ၊ သစ်တောများရှိပါသည်။ ထိုသစ်တောများမှ ထင်းနှင့်ဝါးများကိုလည်း ထုတ်ယူသုံးစွဲ နိုင်ပါသည်။ လယ်မြေများတွင် စပါး၊ နမ်းများလည်းစိုက်ပျိုးလုပ်ကိုင်ကြပါသည်။ ရွာ၏အနောက်ဘက်တွင်ချောင်းငယ် လေးရှိပြီး စိုက်ပျိုးရေးအတွက် လုံလောက်မှုမရှိသည်ကိုလည်းတွေ့ရပါသည်။ မြေလွတ်မြေရိုင်းများ ပေါများ သည်ကိုလည်းတွေ့ရပါသည်။

ဆန်းစစ်ခြင်း

ဝါးရုံသာကျေးရွာသည် အရင်းအမြစ်များပေါ်မှီခို နေထိုင်ကြသည်ကို တွေ့ရပါသည်။ စိုက်ပျိုးရေးတွင် လယ်ယာမြေများသည် မိုးရေခံလယ်မြေများဖြစ်သောကြောင့် ရာသီဥတုမကောင်းလျှင် စိုက်ပျိုးရေးတွင် အဆင်မပြေမှုများရှိသည်ကိုလည်းတွေ့ရပါသည်။ မျိုးကောင်းမျိုးသန့် နှင့် နည်းပညာအားနည်းသောကြောင့် စိုက်ပျိုး ရေးမှ အမြတ်အစွန်းနည်းပါလှပါသည်။ သစ်တောထွက်ပစ္စည်းများကိုရှာဖွေရောင်းချမှုများရှိသော်လည်း ရာသီမရွေး ရှာဖွေရောင်းချနိုင်မှုမရှိသည်ကိုလည်း တွေ့ရပါသည်။ မြေလွတ်မြေရိုင်းများကို လယ်ယာမြေများ ဖော်ဆောင် ပေးခြင်း၊ စိုက်ပျိုးရေး မျိုးကောင်းမျိုးသန့်၊ နည်းပညာများ ထောက်ပံ့ပေးခြင်းများ လုပ်ဆောင်ပေးရန် လိုအပ် နေပါသေးသည်။



ဆွေးနွေးခြင်း

ပြဿနာသစ်ပင်ခွဲခြမ်းစိတ်ဖြာခြင်းကို အသုံးပြု၍ ကျေးရွာတွင် ကြုံတွေ့နေရသော အခက်အခဲများ၏ အကြောင်းအရင်းများ၊ အကျိုးဆက်များနှင့်ဖြေရှင်းနည်းလမ်းများ သိရှိနိုင်ရန်အတွက် ဆွေးနွေးခဲ့ပါသည်။

သုံးသပ်ခြင်း

ပြဿနာသစ်ပင်ခွဲခြမ်းစိတ်ဖြာခြင်းအားဖြင့် ကြုံတွေ့နေရသော အခက်အခဲများ၏ အကြောင်းအရင်းများ၊ အကျိုးဆက်များကို သိရှိလာပြီး ထိုအကြောင်းအရင်းများကို ဖြေရှင်းနိုင်မည့်နည်းလမ်းများလည်း သိရှိလာခဲ့ပါသည်။ဖြေရှင်းနည်းလမ်းများထဲမှ အမှန်တကယ်အကျိုးရှိပြီး ပြဿနာအခက်အခဲကို အများဆုံးပြေလည်လာနိုင်မည့် ဖြေရှင်းနည်းလမ်းများကို မှန်မှန်ကန်ကန် ရွေးချယ်လာနိုင်ခဲ့သည်ကို တွေ့ရပါသည်။



၆။ ပြီးစားပေးအပ်အပ်ပြုလား (Matrix Ranking)

ပါးပုံကုန်: အုပ်စုစာမေးပွဲ (အချက်အလက်)
 ဦးစားပေးပေး (လက်မှတ်)

စဉ်	အုပ်စု	၁	၂	၃	၄	၅	၆	၇	အဆင့်
	အုပ်စုစာမေးပွဲ								
၁	အုပ်စုစာမေးပွဲ (အဆင့်)	#	၁	၁	၁	၁	၁	၁	၁
၂	အုပ်စုစာမေးပွဲ (အဆင့်)	#	၂	၂	၂	၂	၂	၂	၂
၃	အုပ်စုစာမေးပွဲ (အဆင့်)		#	၃	၃	၃	၃	၃	၃
၄	အုပ်စုစာမေးပွဲ (အဆင့်)			#	၄	၄	၄	၄	၄
၅	အုပ်စုစာမေးပွဲ (အဆင့်)					#	၅	၅	၅
၆	အုပ်စုစာမေးပွဲ (အဆင့်)							#	၆
									#



ဆွေးနွေးချက်

ဝါးရုံသာကျေးရွာအနေဖြင့် အခက်အခဲများကို ပြဿနာသစ်ပင်ဖြင့် ခွဲခြမ်းစိတ်ဖြာပြီး ထွက်ပေါ်လာသော ဖြေရှင်းနည်းလမ်းများထဲမှ ရပ်ရွာအတွက် အမှန်တကယ် လိုအပ်ပြီး အမှန်တကယ် အကျိုးရှိမည့် လုပ်ငန်းခွဲ များရွေးချယ်နိုင်ရန် ဆွေးနွေးခဲ့ပါသည်။

သုံးသပ်ချက်

ဝါးရုံသာကျေးရွာအနေဖြင့် စီမံကိန်းပထမနှစ်တွင် စာသင်ကျောင်းခြံစည်းရိုးကာရံခြင်းလုပ်ငန်းခွဲကို အကောင်အထည်ဖော်ဆောင်ရွက်ခဲ့ပါသည်။ စီမံကိန်းဒုတိယနှစ်တွင် အုပ်စုထောက်ပံ့ငွေ မလုံလောက်သဖြင့် စီမံကိန်းအကောင်အထည်ဖော်ဆောင်ရွက်ခြင်းမရှိခဲ့ပါ။ စီမံကိန်းတတိယနှစ်တွင် စာသင်ကျောင်းဆောင်သစ် ဆောက်လုပ်ခြင်း လုပ်ငန်းခွဲကို အကောင်အထည်ဖော်ဆောင်ရွက်ရန် ဦးစားပေးအဖြစ်ရွေးချယ်ခဲ့ပါသည်။ ကျောင်းဆောင်သစ်ဆောက်လုပ်ခြင်းအားဖြင့်ကျောင်းသား/ သူများ အေးဆေးကျယ်ဝန်းစွာ ပညာသင်ကြား လာနိုင်မည်ဖြစ်ပြီး ကျေးရွာစာသင်ကျောင်းလည်း မူလတန်း အဆင့်မှ အလယ်တန်းအဆင့်ထိ တိုးချဲ့သင်ကြားလာနိုင်မည်ဖြစ်သည်ကို တွေ့ရပါသည်။ ဒုတိယဦးစားပေးအဖြစ် စာသင်ကျောင်း မျက်နှာကျက် ၂ တတိယဦးစားပေးအဖြစ် စာသင်ကျောင်း ခြံစည်းရိုး၊ ရွာတွင်းလမ်း၊ ရွာတွင်းရေနုတ်မြောင်းနှင့်ကျေးရွာချင်းဆက် တံတား အစရှိသည့်လုပ်ငန်းခွဲများကို ဦးစားပေးရွေးချယ် ဆုံးဖြတ် ခဲ့ပါသည်။



ဆွေးနွေးခြင်း

ကျေးရွာအတွင်းရှိ အဖွဲ့အစည်းများ၊ကျေးရွာပြင်ပတွင်ရှိသည့် အဖွဲ့အစည်းများနှင့် ကျေးရွာလူထု ချိတ်ဆက် ဆောင်ရွက် နေမှုအနေအထား ကို ဆွေးနွေးခဲ့ပါသည်။

သုံးသပ်ခြင်း

ကျေးရွာအတွင်းရှိ အဖွဲ့အစည်းများဖြစ်သည့် အုပ်ချုပ်ရေး၊ ရပ်မိရပ်ဖ၊ဂေါပက၊စာသင်ကျောင်းကော်မတီ၊ အမျိုးသား/အမျိုးသမီး အသင်း၊ ဓမ္မစကြာအဖွဲ့၊ မိခင်နှင့်ကလေးစီမံကိန်းအထောက်အကူပြု ကော်မတီ တို့နှင့်ကျေးရွာ၏ဖွံ့ဖြိုးရေးလုပ်ငန်းများကို ချိတ်ဆက်လုပ်ကိုင်ဆောင်ရွက်မှုရှိသလို မြို့နယ်တွင် အထွေထွေ အုပ်ချုပ်ရေးဦးစီးဌာန၊ ပညာရေးဌာန ၊ ကျန်းမာရေးဌာန ၊ ကျေးလက်ဒေသဖွံ့ဖြိုးတိုးတက်ရေး ဦးစီးဌာန၊မွေးမြူရေး၊ မြေစာရင်း၊သစ်တော၊ရဲစခန်း၊လ.ဝ.က၊စိုက်ဘဏ်၊သမ၊လူထုဗဟိုပြုစီမံကိန်းအစရှိသည့်ဌာနများနှင့်သက်ဆိုင်ရာက လ္လာအလိုက်လိုအပ်သလို ချိတ်ဆက်ဆောင်ရွက်မှုများဖြင့် ကျေးရွာ၏ ဖွံ့ဖြိုးတိုးတက်ရေးကို ချိတ်ဆက်ဆောင် ရွက်လျက်ရှိပါသည်။



၈။ ပင့်ကူအိမ်ကွန်ယက် နှင့် သုံးသပ်ချက်

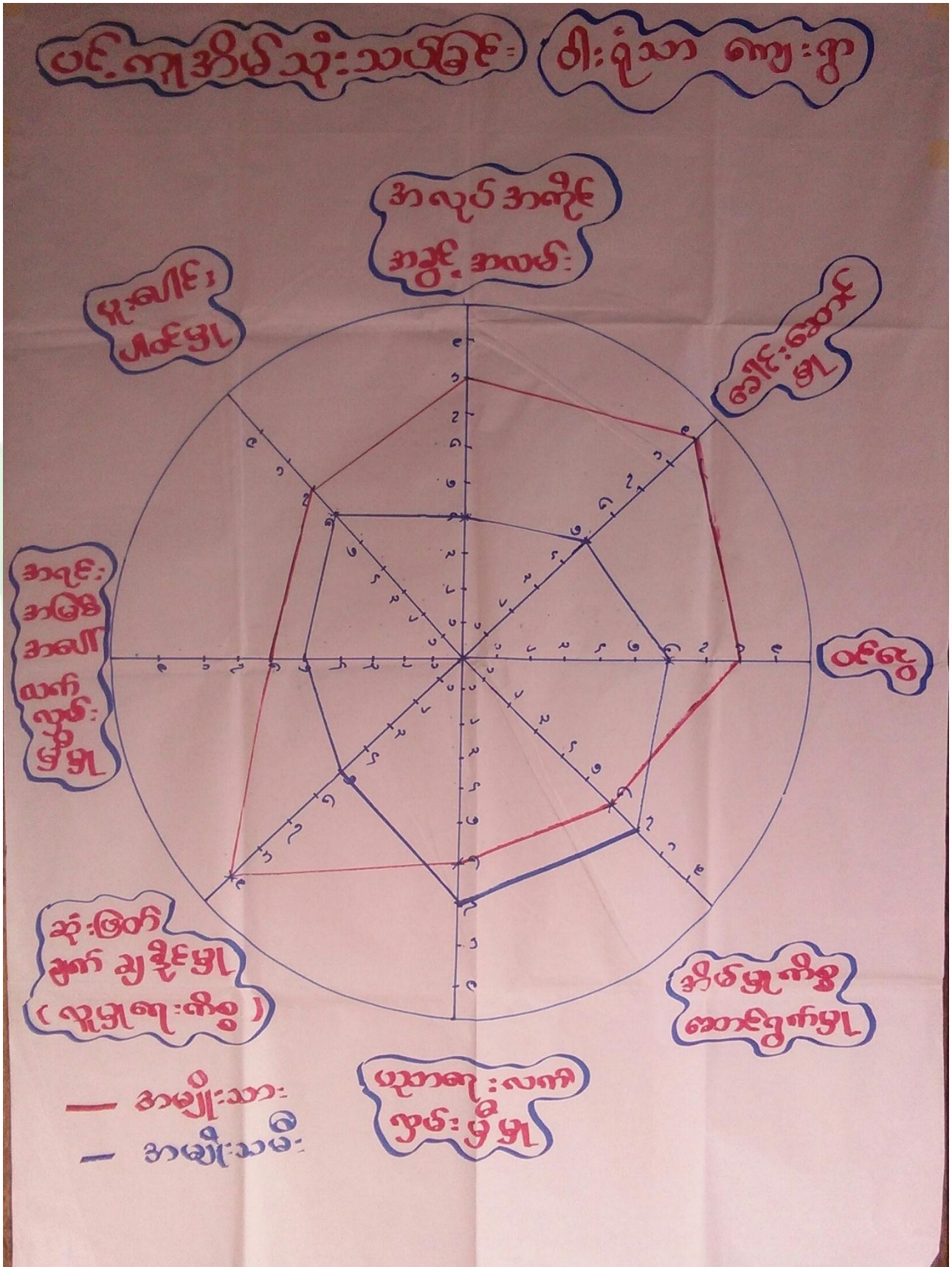



ဆွေးနွေးခြင်း

အမျိုးသား၊အမျိုးသမီးများ ကျေးရွာတွင် တန်းတူညီမျှမှုရှိ/မရှိ သိရှိစေနိုင်ရန် ပူးပေါင်းပါဝင်မှု၊ အလုပ်အကိုင်အခွင့်အလမ်း၊ခေါင်းဆောင်မှု၊ ဝင်ငွေ၊အိမ်မှုကိစ္စဆောင်ရွက်မှု၊ပညာရေးလက်လှမ်းမီမှု၊ ဆုံးဖြတ်ချက်ချနိုင်မှု(ရပ်ရေးရွာရေး)၊အရင်းအမြစ်ပေါ်လက်လှမ်းမီမှု အစရှိသည့်ခေါင်းစဉ်ရှစ်မျိုးဖြင့် ကျား၊မ သီးသန့်အုပ်စုခွဲကာ ဆွေးနွေးခဲ့ပါသည်။

သုံးသပ်ခြင်း

ခေါင်းဆောင်မှု၊ဆုံးဖြတ်ချက်ချနိုင်မှု၊ဝင်ငွေရရှိမှုနှင့် အလုပ်အကိုင်အခွင့်အလမ်းတို့တွင် တန်းတူညီမျှမှုမရှိသေးသည်ကို တွေ့ရပါသည်။အမျိုးသားများ အနေဖြင့် အမျိုးသမီးများကို ခေါင်းဆောင်မှုနေရာ ပေးခြင်း၊ ဆုံးဖြတ်ချက်ချပိုင်ခွင့်ပေးရန် လိုအပ်သလို အလုပ်အကိုင်အခွင့်အလမ်းများ ဖန်တီးပေးရန်လည်းလိုအပ်နေသည်ကို တွေ့ရပါသည်။အိမ်မှုကိစ္စဆောင်ရွက်မှုနှင့် ပညာရေးလက်လှမ်းမီမှုတို့တွင် အမျိုးသမီးများက အဆင့်သာနေသည်ကို တွေ့ရပါသည်။အမျိုးသားများအနေဖြင့် အိမ်မှုကိစ္စ ပိုင်းကူလုပ်ပေးရန်လိုအပ်နေသည်ကို တွေ့ရပါသည်။ပညာရေးလက်လှမ်းမီမှုတွင် အဆင့်တိုးတက်ရန်လိုအပ်နေပါသေးသည်။

၉။ကျား၊မရေးရာ ခွဲခြမ်းစိတ်ဖြာခြင်း

ဝါးရုံသာကျေးရွာ			အင်းအမြစ်လှိုင်			ခွဲခြမ်းစိတ်ဖြာခြင်း		
အသုံးပြုခြင်း			ထိန်းချုပ်ခြင်း					
ကျား	မ	ကျား + မ	ကျား	မ	ကျား + မ	ကျား	မ	ကျား + မ
ချိတ်	ရေချောင်း	ခဏ်	ပျံ	ကျွဲ	ပျံ	ချိတ်ကယ်	ချိတ်ကယ်	ချိတ်ကယ်
ချိတ်ကယ်	ခက်ချင်စက်	သစ်	တံစဉ်	စွဲစွဲ	လယ်	ကလေးထုတ်စက်	ပေါက်ပွား	ခွား
ပျံ	သာယာစား	သစ်	ရေ	လယ်	သစ်ချိုး	ရေချောင်းမိုး	ခွား	ကား
ပျံ	ပေါက်ချိတ်	တူစွဲ	ရေ	ချိတ်စက်	ပျံ	တူချိတ်ပွား	ပေါက်ပွား	ခွား
ပျံ	ပျံ	ကျွဲ၊ ခွား၊ ချိတ်၊ ပေါက်ပွား	ခွား					
ပျံ	ပေါက်ချိတ်	လယ်	လယ်	လယ်				



ဆွေးနွေးချက်

ကျား၊မရေးရာကဏ္ဍ ပိုမိုပေါ်လွင်စေရန်နှင့် ကျား-မတန်းတူညီမျှမှုရှိ/မရှိ သိရှိနိုင်ရန်အတွက် အရင်းအမြစ်များ ကို အများဆုံးအသုံးပြုမှုနှင့် ထိန်းချုပ်မှုအကြောင်းအရာများကိုဆွေးနွေးခဲ့ပါသည်။

သုံးသပ်ချက်

အရင်းအမြစ်များကို အသုံးပြုမှုနှင့် ထိန်းချုပ်မှုတို့တွင် အမျိုးသားများအနေဖြင့် ခွန်အားကို အသုံးပြုပြီးလုပ်ကိုင်ရသော အရင်းအမြစ်များကို ပိုမိုအသုံးပြုမှုနှင့် ထိန်းချုပ်မှုများရှိပါသည်။အမျိုးသမီးများအနေဖြင့် အရင်းအမြစ်များကို အသုံးပြုမှုနှင့် ထိန်းချုပ်မှုတို့တွင် အမျိုးသားများနည်းတူ မရှိသော်လည်း ကျား၊မ သီးခြား အသုံးပြုရမည်၊ထိန်းချုပ်ရမည်ဟူ၍ ခွဲခြားသတ်မှတ်ထားသည့် အရာများ ကျေးရွာတွင် မရှိသည်ကို တွေ့ရပါသည်။



၁၀။ ကျေးရွာအိမ်မက်မြေပုံ နှင့် သုံးသပ်ချက်



ဆွေးနွေးခြင်း

ကျေးရွာ၏ အနာဂတ်မြေပုံတွင် ကျေးရွာလူထုမှ နောင်တွင်မျှော်မှန်းထားသော အရင်းအမြစ်များနှင့် ဝန်ဆောင်မှုများ ဆွေးနွေးခဲ့ပါသည်။

သုံးသပ်ခြင်း

ကျေးရွာ၏ အိမ်မက်မြေပုံတွင် လယ်ယာလုပ်ငန်းများ ဖွံ့ဖြိုးတိုးတက်လာစေရန်၊ လမ်းပန်းဆက်သွယ်ရေး ကောင်းမွန်လာစေရန်၊ ပညာရေးတွင် ကျေးရွာလူထုအားလုံး လက်လှမ်းမီပြီး ကျန်းမာရေးစောင့်ရှောက်မှု ပိုမိုကောင်းမွန်လာရန် ၊ သောက်သုံးရေဖူလုံမှု ရှိသော ကျေးလာလေးဖြစ်စေချင်သည်ကို တွေ့ရပါသည်။ လျှပ်စစ်မီးများရရှိပြီး ဖွံ့ဖြိုးတိုးတက်နေသော ကျေးရွာလေးဖြစ်စေချင်သည်ကို တွေ့ရပါသည်။



၇။ ကော်မတီဝင်များရွေးချယ်ခြင်းနှင့်ကျေးရွာဖွံ့ဖြိုးရေးအစီအစဉ်ဆောင်ရွက်မှုမှတ်တမ်းခါတ်ပုံများ



အမျိုးသားအုပ်စု၏ မှတ်တမ်းခါတ်ပုံ



အမျိုးသမီးအုပ်စု၏ မှတ်တမ်းခါတ်ပုံ



ဖွံ့ဖြိုးရေးအစီအစဉ်ရေးဆွဲခြင်း မှတ်တမ်းခါတ်ပုံ



ဖွံ့ဖြိုးရေးအစီအစဉ်ရေးဆွဲခြင်း မှတ်တမ်းခါတ်ပုံ



စေတနာ့ဝန်ထမ်းများ ရွေးချယ်ခြင်း မှတ်တမ်းခါတ်ပုံ



ကော်မတီရွေးချယ်ခြင်း မှတ်တမ်းခါတ်ပုံ



ဖွံ့ဖြိုးရေးအစီအစဉ်ရေးဆွဲခြင်း မှတ်တမ်းခါတ်ပုံ



ဖွံ့ဖြိုးရေးအစီအစဉ်ရေးဆွဲခြင်း မှတ်တမ်းခါတ်ပုံ



လုပ်ငန်းခွဲ၏မပြုလုပ်မီ မှတ်တမ်းဓာတ်ပုံ



လုပ်ငန်းခွဲ၏မပြုလုပ်မီ မှတ်တမ်းဓာတ်ပုံ



၈။ ကော်မတီဝင်များစာရင်း

စဉ်	အမည်	ကျား-မ	ရာထူး
၁	ဦးကျော်ဆန်း	ကျား	ကျေးရွာစီမံကိန်းအထောက်အကူပြုကော်မတီ၊ ဥက္ကဋ္ဌ
၂	ဒေါ်စန်းအေး	မ	ကျေးရွာစီမံကိန်းအထောက်အကူပြုကော်မတီ၊ ဥက္ကဋ္ဌ
၃	ဦးမောက်ဝေ	ကျား	ဝယ်ယူရေးဆပ်ကော်မတီ၊ ဥက္ကဋ္ဌ
၄	ဒေါ်စန္ဒာအေး	မ	ဝယ်ယူရေးဆပ်ကော်မတီ၊ မှတ်တမ်းထိမ်း
၅	ဦးသန်းဇော်ဦး	ကျား	ဝယ်ယူရေးဆပ်ကော်မတီ၊ အဖွဲ့ဝင်
၆	ဦးမိုးကျော်	ကျား	စောင့်ကြည့်ကြီးကြပ်ရေးဆပ်ကော်မတီ၊ ဥက္ကဋ္ဌ
၇	ဒေါ်ခင်ဝင်းကြည်(၃)	မ	စောင့်ကြည့်ကြီးကြပ်ရေးဆပ်ကော်မတီ၊ အဖွဲ့ဝင်
၈	ဦးမိုးကျော်	ကျား	စောင့်ကြည့်ကြီးကြပ်ရေးဆပ်ကော်မတီ၊ အဖွဲ့ဝင်
၉	ဒေါ်ဌေးဝင်း	မ	လုပ်ငန်းလည်ပတ်ရေး နှင့် ပြုပြင်ထိန်းသိမ်းရေး ဆက်ကော်မတီ၊ ဥက္ကဋ္ဌ
၁၀	ဒေါ်ခင်စန်းဝင်း	မ	လုပ်ငန်းလည်ပတ်ရေး နှင့် ပြုပြင်ထိန်းသိမ်းရေး ဆက်ကော်မတီ၊ အဖွဲ့ဝင်
၁၁	ဦးခန်းဘော်	ကျား	လုပ်ငန်းလည်ပတ်ရေး နှင့် ပြုပြင်ထိန်းသိမ်းရေး ဆက်ကော်မတီ၊ အဖွဲ့ဝင်
၁၂	ဒေါ်ခင်မာကြည်(၁)	မ	ကျေးရွာငွေစာရင်းကိုင်
၁၃	ဦးစိုးလွင်ဦး	ကျား	အကြံပြုချက်ဖြေရင်းရေး
၁၄	ဒေါ်ခင်မေလွန်း	မ	အကြံပြုချက်ဖြေရင်းရေး
၁၅	ဦးထွန်းလွင်	ကျား	စေတနာ့ဝန်ထမ်း
၁၆	ဒေါ်အေးအေးမြင့်	မ	စေတနာ့ဝန်ထမ်း

စုစုပေါင်း။ (၁၆) ယောက် ကျား- ၈ ယောက် +မ- ၈ ယောက်

ကျေးရွာအုပ်စုစီမံကိန်းအထောက်အကူပြုကော်မတီ

ဦးကျော်ဆန်း ဘဏ္ဍာရေးဆပ်ကော်မတီ၊ ဥက္ကဋ္ဌ

ဒေါ်စန်းအေး ကျေးရွာအုပ်စုစီမံကိန်းအထောက်အကူပြုကော်မတီ၊ အဖွဲ့ဝင်

မှတ်တမ်းတင်သူ

အမည်။ ဦးနိုင်ထွန်းအောင်

ရာထူး။ လူထုစည်းရုံးရေးမှူး

ရက်စွဲ။ ၉ - ၁ - ၂၀၁၇



(ဂ) ကျွမ်းကျင်သူများမှတ်တမ်း (ကျေးရွာတွင်နေထိုင်သော သို့မဟုတ် တခြားရွာမှလာရောက်သော ကျွမ်းကျင်သူများ)

(၁) စာသင်ကျောင်း			(၂) ကျန်းမာရေး			(၃) လက်မှုညာရှင်		
	ရွာတွင်နေထိုင်သူ	အခြားရွာမှလာသူ		ရွာတွင်နေထိုင်သူ	အခြားရွာမှလာသူ		ရွာတွင်နေထိုင်သူ	အခြားရွာမှလာသူ
မှလတန်းပြဆရာ/မ	<input checked="" type="checkbox"/>	<input checked="" type="checkbox"/>	ဆရာဝန်	<input type="checkbox"/>	<input type="checkbox"/>	လက်သမား	<input checked="" type="checkbox"/>	<input type="checkbox"/>
အထက်တန်းပြဆရာ/မ	<input type="checkbox"/>	<input type="checkbox"/>	လက်ထောက်ကျန်းမာရေးပျား	<input type="checkbox"/>	<input type="checkbox"/>	ပန်းရံ	<input checked="" type="checkbox"/>	<input type="checkbox"/>
အလယ်တန်းပြဆရာ/မ	<input type="checkbox"/>	<input type="checkbox"/>	အမျိုးသမီးကျန်းမာရေးဆရာမ	<input type="checkbox"/>	<input type="checkbox"/>	လျှပ်စစ်ကျွမ်းကျင်ပေးသမား	<input type="checkbox"/>	<input type="checkbox"/>
မူကြိုဆရာ/မ	<input checked="" type="checkbox"/>	<input type="checkbox"/>	သားမွေးဆရာမ (ဗျာဠ)	<input checked="" type="checkbox"/>	<input type="checkbox"/>	ရေပိုက်သွယ်သူ	<input type="checkbox"/>	<input type="checkbox"/>
အခြား	<input type="checkbox"/>	<input type="checkbox"/>	ပြည်သူ့ကျန်းမာရေးလုပ်သား	<input type="checkbox"/>	<input type="checkbox"/>	စက်ပြင်ဆရာ	<input type="checkbox"/>	<input type="checkbox"/>
မှတ်ချက်			မှတ်ချက်			မှတ်ချက်		

(ဃ) ကျေးရွာသို့ ရောက်ရှိနိုင်သည့် လမ်းအခြေအနေ / ကျေးရွာတစ်ရွာသည် ၎င်း၏ ကျေးရွာအုပ်စုနှင့် ဆက်သွယ်ထားသော လမ်းအခြေအနေ (ဒေဘက်ပါတို့ကိုပိုင်းပါ)

ကျောက်ကြမ်းလမ်း
 ကျောက်ခင်းလမ်း
 ကတ္တရာလမ်း
 မြေသားလမ်း
 ကွန်ကရစ်လမ်း
 လူသွားလမ်း
 မော်တော်ဆိုင်ကယ်လမ်း
 အခြား

(င) ကျေးရွာဖွံ့ဖြိုးမှုစီမံချက်

(၁) လူထုပဟိုပြုစီမံကိန်းမစတင်မှ ဤကျေးရွာတွင်ကျေးရွာဖွံ့ဖြိုးမှု စီမံချက်ရှိခဲ့ပါသလား? ပိုင်းပါ
ရှိပါသည်/မရှိပါ/မသိပါ
 (၂) ရှိခဲ့ပါလျှင် ဤစီမံချက်ကို မည်သည့် ခုနှစ်တွင်ပြင်ဆင်ခဲ့ပါသနည်း? နစ်
(မသိပါ)
 (၃) ဤစီမံချက်ကို မြို့နယ်မှအတည်ပြုခဲ့ပါသလား? ပြုခဲ့ပါသည်/မပြုခဲ့ပါ
(မသိပါ)

(စ) ခရီးအကွာအဝေး

(၁) ဤကျေးရွာ၏ပဟိုမှ ၎င်းကျေးရွာအုပ်စု၏ပဟိုအထိ ခရီးခိုင်မည်မျှကွာဝေးသနည်း? မိုင်
(မသိပါ)
 (၂) ဤကျေးရွာမှ ၎င်းကျေးရွာအုပ်စုပဟိုအထိ သွားလာရာတွင်ကြာမြင့်သည့်အချိန်

ခြောက်သွေ့ရာသီတွင်ကြာချိန် ၀:၂၀ ထော်လာဂျီ/မော်တော်ဆိုင်ကယ်/မြေလျှင်/လား/မော်တော်ဘုတ်/အခြား
 မိုးရာသီတွင်ကြာချိန် ၁:၀၀ ထော်လာဂျီ/မော်တော်ဆိုင်ကယ်/မြေလျှင်/လား/မော်တော်ဘုတ်/အခြား

(ဆ) ပတ်ဝန်းကျင်ဆိုင်ရာ သဘာဝဘေးအန္တရာယ်

ဤကျေးရွာတွင် ရေကြီးခြင်းကဲ့သို့ သဘာဝဘေးအန္တရာယ်ကျရောက်စူးခြင်း ရှိပါသလား။
 မရှိပါ ရှိပါသည် ရှိလျှင်ဖော်ပြပါ



(ဇ) ကျေးရွာတွင် ဖွဲ့စည်းထားသော အဖွဲ့အစည်းများ လူထုထုတ်ပြန်စီမံကိန်းမဟိုင်မီ ကျေးရွာတွင် ကျေးရွာဖွံ့ဖြိုးရေးအတွက် အစိုးရ (သို့) ရွာသားများကိုယ်တိုင်(သို့) စီမံကိန်းတစ်ခုခုမှ ဖွဲ့စည်းထားသည့် အဖွဲ့အစည်းများရှိပါသလား။

- (၁) -----
- (၂) -----

ကျေးရွာခေါင်းဆောင်

အမည် ဒိုးကအောင်

လက်မှတ် [Signature] နေ့စွဲ ၈.၁၀.၂၀၁၇

p

လူထုစည်းရုံးရေးမှူး

အမည် ဒိုးခိုင်ထွန်းကောင်

လက်မှတ် [Signature] နေ့စွဲ ၈.၁၀.၂၀၁၇



၁၀။ ပုံစံ ၈-၂။ စီမံကိန်းစက်ဝန်းအချိန်ဇယား

ပုံစံ ၈-၂ - စီမံကိန်းစက်ဝန်းအချိန်ဇယား (FORM PC 2)

လမ်းညွှန်ချက်၊ သက်ဆိုင်ရာ လူထုစည်းရုံးရေးမျိုး/လက်ထောက်နည်းပညာမျိုးများမှ စီမံကိန်းစက်ဝန်းအဆင့်တစ်ခုစီပြီးစီးတိုင်း ကျေးရွာနှင့်ကျေးရွာအုပ်စုအတွက် ဤ ပုံစံကို ဖြည့်သွင်းရမည်။

နေ့စွဲ ။ ၀.၀.၀.၀၀၀၀

စက်ဝန်းအားအမှတ်ခြစ်ပိ (✓) စက်ဝန်း(၁) စက်ဝန်း(၂) စက်ဝန်း(၃) စက်ဝန်း(၄) စက်ဝန်း(၅)

ပြည်နယ်/တိုင်းဒေသကြီး - စစ်ကိုင်း ကျေးရွာအုပ်စု - ငါးရဲလှိုင်၊ ကျေးရွာ - ငါးရဲလှိုင်

စီမံကိန်းဆောင်ရွက်မှုအဆင့်များ	နေ့စွဲ				အစည်းအဝေးတွင်တက်ရောက်သူအရေအတွက်			
	စတင်သည့်နေ့	ပြီးဆုံးသည့်နေ့	အချိုးသား အရေအတွက်	အချိုးသမီး အရေအတွက်	အိမ်ထောင်စု အရေအတွက်	လူမျိုးစုတက်ရောက်သူ အရေအတွက်နှင့် လူမျိုးစုအမည်	အခြား	စက်ဝန်း
၁။ ကျေးရွာစီမံကိန်း မိတ်ဆက်အစည်းအဝေး	၀.၀.၀.၀၀၀၀	၀.၀.၀.၀၀၀၀	၀၀	၀၀	၀၀	၀၀	၀၀	၀၀
၂။ ကျေးရွာဖွံ့ဖြိုးရေးစီမံချက်ရေးဆွဲခြင်း အစည်းအဝေး	၀.၀.၀.၀၀၀၀	၀.၀.၀.၀၀၀၀	၀၀	၀၀	၀၀	၀၀	၀၀	၀၀
၃။ ကျေးရွာအုပ်စု လုပ်ငန်းဆုံးဖြတ်ချက်ချသည့် အစည်းအဝေး	၀.၀.၀.၀၀၀၀	၀.၀.၀.၀၀၀၀	၀၀	၀၀	၀၀	၀၀	၀၀	၀၀
၄။ မြို့နယ်အဆင့် စီမံကိန်းရေးဆွဲရေးနှင့် အကောင်အထည်ဖော်ရေးကော်မတီ၏ စီမံကိန်းသုံးသပ်မှု အစည်းအဝေး	၀.၀.၀.၀၀၀၀	၀.၀.၀.၀၀၀၀	၀၀	၀၀	၀၀	၀၀	၀၀	၀၀
၅။ မြို့နယ် စီမံကိန်းရေးဆွဲရေးနှင့်အကောင်အထည်ဖော် ရေးကော်မတီ၏ဆုံးဖြတ်ချက်ကို ရွာသို့ အသိပေးအကြောင်း ကြားသည့်အစည်းအဝေး	၀.၀.၀.၀၀၀၀	၀.၀.၀.၀၀၀၀	၀၀	၀၀	၀၀	၀၀	၀၀	၀၀
၆။ စီမံကိန်းလုပ်ငန်းစွဲ စီမံချက်ရေးဆွဲခြင်းအစည်းအဝေး	၀.၀.၀.၀၀၀၀	၀.၀.၀.၀၀၀၀	၀၀	၀၀	၀၀	၀၀	၀၀	၀၀
၆.၁။ စီမံကိန်းလုပ်ငန်းအကောင်အထည်ဖော်ရေးအစီအစဉ် ရေးဆွဲခြင်း	၀.၀.၀.၀၀၀၀	၀.၀.၀.၀၀၀၀	၀၀	၀၀	၀၀	၀၀	၀၀	၀၀



စီမံကိန်းဆောင်ရွက်မှုအဆင့်များ	အစည်းအဝေးတွင်တက်ရောက်သူအရေအတွက်				လူမျိုးစုတက်ရောက်သူ အရေအတွက်နှင့် လူမျိုးစုအမည်
	စတင်သည့်နေ့	ပြီးဆုံးသည့်နေ့	အမျိုးသား အရေအတွက်	အမျိုးသမီး အရေအတွက်	
၆.၂။ ဝယ်ယူရေးအစီအစဉ်ရေးဆွဲခြင်း	၁၀.၈.၂၀၁၇	၁၀.၈.၂၀၁၇	၄၅	၃၅	၅၆, ၈၀
၆.၃။ ဘဏ္ဍာရေးကုန်ကျမှု လျာထားအစီအစဉ် ရေးဆွဲခြင်း	၁၀.၈.၂၀၁၇	၁၀.၈.၂၀၁၇	၄၅	၃၅	၅၆, ၈၀
၆.၄။ ပြင်/ထိန်းအစီအစဉ်ရေးဆွဲခြင်း	၁၀.၈.၂၀၁၇	၁၀.၈.၂၀၁၇	၄၅	၃၅	၅၆, ၈၀
၇။ စီမံကိန်းလုပ်ငန်းခွဲ တိုးတက်မှု စောင့်ကြည့် အစည်းအဝေး	မလို	မလို	မလို	မလို	မလို
၇.၁။ အစည်းအဝေး ပထမအကြိမ်	၂၅.၈.၂၀၁၇	၂၅.၈.၂၀၁၇	၇	၇	၁၄, ၁၄
၇.၂။ အစည်းအဝေး ဒုတိယအကြိမ်	၃၀.၈.၂၀၁၇	၃၀.၈.၂၀၁၇	၇	၇	၁၄, ၁၄
၇.၃။ အစည်းအဝေး တတိယအကြိမ်	၂၇.၈.၂၀၁၇	၂၇.၈.၂၀၁၇	၇	၇	၁၄, ၁၄
၈။ စီမံကိန်းလုပ်ငန်းခွဲ အပြီးသတ်စစ်ဆေးခြင်း အစည်းအဝေး	၆.၇.၂၀၁၇	၆.၇.၂၀၁၇	၃၀	၅၀	၅၆, ၈၀
၉။ လူထုစစ်ဆေးပွဲအစည်းအဝေး	၆.၇.၂၀၁၇	၆.၇.၂၀၁၇	၃၀	၅၀	၅၆, ၈၀



၁၁။ ပုံစံ ၈-၃။ ကျေးရွာဖွံ့ဖြိုးရေး ဦးစားပေးအစီအစဉ်

ပုံစံ ၈-၃ ကျေးရွာဖွံ့ဖြိုးရေး ဦးစားပေးအစီအစဉ် (Form PC 3)

လမ်းညွှန်ချက်၊ အဆင့်(၃)ကျေးရွာမှော်မှန်းချက်အစည်းအဝေး ပြီးဆုံးသောအခါ ကျေးရွာစီမံကိန်း အထောက်အကူပြုကော်မတီသည် လူထုစည်းရုံးရေးမှူးအကူအညီဖြင့် ဤပုံစံကိုပြည့်စုံအောင်ဖြည့်သွင်းရမည်။

လူထုစည်းရုံးရေးမှူး/ဝန်ထမ်းအမည် - ဒိုးဒိုးကျွန်းစော

နေ့စွဲ - ၁၀.၁၀.၂၀၁၇ စက်ဝန်းအား အမှန်ဖြစ်ပါ (✓) □ စက်ဝန်း (၁) □ စက်ဝန်း (၂)
 ✓ စက်ဝန်း (၃) □ စက်ဝန်း (၄)

ပြည်နယ်/တိုင်း စစ်ကွဲဒေသ - မြို့နယ် - ပင်လယ်တူး ကျေးရွာအုပ်စု - ဝါးရဲကျွန်း ကျေးရွာ ဝါးရဲဘူတာ

က၊အခက်အခဲအတားအဆီးများအားတွေ့ရှိရခြင်း၊ ယခုလက်ရှိအခြေအနေတွင် ဤကျေးရွာဖွံ့ဖြိုးတိုးတက်ရေးအတွက် အဓိက အခက်အခဲအတားအဆီးများသည် မည်သည်များဖြစ်ပါသနည်း။ အမျိုးသား/သမီး အနည်းဆုံးအခက်အခဲ ၅ ခုစီဖော်ပြပါ။

အမျိုးသားအဖွဲ့မှ တင်ပြသော အခက်အခဲအတားအဆီးများ	အမျိုးသမီးအဖွဲ့မှ တင်ပြသော အခက်အခဲအတားအဆီးများ
၁ ပညာရေးတွင် အခက်အခဲရှိခြင်း	၁ လမ်းပန်းဆက်သွယ်ရေး အခက်အခဲ
၂ သန့်ရှင်းသော သောက်သုံးရေရရှိရန် အခက်အခဲ	၂ ပညာရေး အခက်အခဲရှိခြင်း
၃ လမ်းပန်းဆက်သွယ်ရေး အခက်အခဲ	၃ ကျန်းမာရေးတွင် အခက်အခဲရှိခြင်း
၄ ကျန်းမာရေးတွင် အခက်အခဲရှိခြင်း	၄ သန့်ရှင်းသော သောက်သုံးရေရရှိရန် အခက်အခဲ
၅ မိုက်မြို့ရေ ဒုတိယပညာ အခက်အခဲရှိခြင်း	၅ အလုပ်အကိုင် အခွင့်အလမ်းနည်းပါးခြင်း
၆ မြို့စကား၊ မြို့ဝတ်စုံ အခက်အခဲရှိခြင်း	၆ မိုက်မြို့ရေ ဒုတိယပညာ အခက်အခဲရှိခြင်း
၇ အလုပ်အကိုင် အခွင့်အလမ်း အခက်အခဲ	၇ မြို့စကား၊ မြို့ဝတ်စုံ အခက်အခဲရှိခြင်း
၈ လွှတ်စစ်စီးရန်အတွက် အခက်အခဲရှိခြင်း	၈
၉	၉
၁၀	၁၀

ခ၊ မှော်မှန်းခြင်း - နောင်လာမည့်(၅)နှစ်အတွင်း ကျေးရွာဖွံ့ဖြိုးရေး မှော်မှန်းလျာထားချက်များအား တင်ပြပါ။

အမျိုးသားအဖွဲ့မှ တင်ပြသော မှော်မှန်းချက်များ	အမျိုးသမီးအဖွဲ့မှ တင်ပြသော မှော်မှန်းချက်များ
၁ ကျောင်းဆောင် ၁၀၀ ဝိုင်းပတ်ပြီး ဖြစ်စေ	၁ ရွာတွင်းလမ်းများ ပြုပြင်ပြီး ဖြစ်စေ
၂ ကျောင်းခြံစည်းရုံးဆိုင်ခံ၊ ရွာ ကက်ပြီး ဖြစ်စေ	၂ ရွာတွင်း ဆက်တိုက်များ ပြုပြင်ပြီး ဖြစ်စေ
၃ စာသင်ကျောင်း၊ ဗုဒ္ဓကျောင်းများ ပြုပြင်ပြီး ဖြစ်စေ	၃ ကျေးရွာစီမံကိန်းများ ပြုပြင်ပြီး ဖြစ်စေ
၄ စက်ရေတွင်း၊ စက်ရေ ပိုက်လိုင်းများ ပြုပြင်ပြီး ဖြစ်စေ	၄ စာသင်ကျောင်း ၁ ဝိုင်းပတ်ပြီး ဖြစ်စေ
၅ ရွာတွင်းလမ်းများ ပြုပြင်ပြီး ဖြစ်စေ	၅ ကျောင်းခြံစည်းရုံး ဆောင်ရွက်ရန် ပြုပြင်ပြီး ဖြစ်စေ
၆ ရွာတွင်း ဆက်တိုက်များ ပြုပြင်ပြီး ဖြစ်စေ	၆ စာသင်ကျောင်း မျက်နှာချက်များ ပြုပြင်ပြီး ဖြစ်စေ
၇ ကျေးရွာစီမံကိန်းများ ပြုပြင်ပြီး ဖြစ်စေ	၇ ကျန်းမာရေးဆောင်ရွက်ရန် ပြုပြင်ပြီး ဖြစ်စေ
၈ စားဝါးထောက်ပံ့မှုများ ပိုမိုရရှိစေ	၈ စားဝါး ထောက်ပံ့မှုများ ပိုမိုရရှိစေ
၉ ကျန်းမာရေး ဆောင်ရွက်ရန် ပိုမိုရရှိစေ	၉ စက်ရေတွင်း၊ စက်ရေ ပိုက်လိုင်းများ ပြုပြင်ပြီး ဖြစ်စေ
၁၀ ဝါး၊ မြေပုံ ပြန် မိုက်မြို့ရေ ဒုတိယပညာ ဝတ်စုံ များ	၁၀ စက်ရေ၊ စက်ရေ ပိုက်လိုင်းများ ပြုပြင်ပြီး ဖြစ်စေ



ဂ။ လူထုဝဟိုပြုစီမံကိန်း၏ လာမည့် (၃) နှစ်အတွက် အကျုံးဝင်သော ဦးစားပေး ဖွံ့ဖြိုးတိုးတက်မှုလုပ်ငန်းအစီအစဉ်များအား ဖော်ပြပါ။

အဆင့်	ကျေးရွာအတွက် ဦးစားပေး ဖွံ့ဖြိုးတိုးတက်မှုလုပ်ငန်းစဉ်များ	အဆိုပြုသူ (အမျိုးသား/အမျိုးသမီးများ/ အမျိုးသား+အမျိုးသမီး)	ခန့်မှန်းကုန်ကျ စရိတ်	အကျိုးခံစားခွင့်ရှိသူ ခန့်မှန်းခြေ အရေအတွက်
၁	ဈေးရောင်းဆောင်သစ်	ကျား + မ	၂၅၀၀၀၀၀၀	၄၀၀
၂	စာသင်ဈေးရောင်း ဖွဲ့စည်းချုပ်ချယ်	"	၁၅၀၀၀၀၀၀	၄၀၀
၃	စာသင်ဈေးရောင်း (ဒီဂရီ) ချိတ်	"	၅၀၀၀၀၀၀	၄၀၀
၄	ရွာတွင်း လမ်းပြင်	"	၁၅၀၀၀၀၀၀	၄၀၀
၅	ရေအောက်ဆောင်း ဖြားပြင် (ဖွဲ့စည်း)	"	၁၀၀၀၀၀၀၀	၄၀၀
၆	ရွာတွင်း ဆက်သွယ်ရေး ပြင်	"	၁၅၀၀၀၀၀၀	၄၀၀
၇				

ဃ။ လူထုဝဟိုပြုစီမံကိန်း၏ လာမည့် (၃) နှစ်အတွက် အကျုံးဝင်သော ဦးစားပေး ဖွံ့ဖြိုးတိုးတက်မှုလုပ်ငန်းအစီအစဉ်များအား ဖော်ပြပါ။

အဆင့်	ကျေးရွာအတွက် ဦးစားပေး ဖွံ့ဖြိုးတိုးတက်မှုလုပ်ငန်းစဉ်များ	အဆိုပြုသူ (အမျိုးသား/အမျိုးသမီးများ/ အမျိုးသား+အမျိုးသမီး)	အခန်းကဏ္ဍ
၁	ဆက်ရွာတွင်း ၊ ရေကန် ဖြိုက်လျှင်	ကျား + မ	အခြေခံ အဆောက်အအုံ၊ ကျန်းမာရေး " " ခွဲကွဲပေး " " အထူးအသက်မွေးဝမ်းကျောင်း အခြေခံ အဆောက်အအုံ
၂	ဆေးဝါး တောက်ပုံ ဖြူ	"	
၃	ကျန်းမာရေး ဆေးရုံ တောက်ပုံ	"	
၄	ဝါး ၊ မြေပုံ ဖြစ် ချိတ် ဖြိုး ဖြိုး	"	
၅	ဝါး ၊ မြေပုံ ဖြစ် ဖြိုး ကောင်း ဖြိုး	"	
၆	ဆိုင်ကယ် ၊ ပန်းဂုံ ၊ လက်သမား သင်တန်း	ကျား	
၇	၂၄ နာရီ လျှပ်ဆက်	"	

ဥက္ကဋ္ဌ ၊ ကျေးရွာစီမံကိန်းအထောက်အကူပြုကော်မတီမှ အတည်ပြုသည်။

အမည် ဦးကျော်စန်း လက်မှတ် နေ့စွဲ ၁.၁.၂၀၁၇



ခ။ မျှော်မှန်းခြင်း - နောင်လာမည့် (၅) နှစ် အတွင်း ကျေးရွာဖွံ့ဖြိုးရေး မျှော်မှန်းလျာထားချက်များအား တင်ပြပါ။

အမျိုးသားအဖွဲ့မှတင်ပြသော မျှော်မှန်းချက်များ		အမျိုးသမီးအဖွဲ့မှတင်ပြသော မျှော်မှန်းချက်များ	
၁၁	ပေါ့၊ ဖိတ်၊ ဖြစ်၊ ဤ၊ ကောင်း၊ ဤ၊ သန့်၊ ဤ၊ ရှိ၊ ဤ	၁၁	ပေါ့၊ ဖိတ်၊ ဖြစ်၊ ဤ၊ ကောင်း၊ ဤ၊ သန့်၊ ဤ၊ ရှိ၊ ဤ
၁၂	ပေါ့၊ ဖိတ်၊ ဖြစ်၊ ဤ၊ ကောင်း၊ ဤ၊ သန့်၊ ဤ၊ ရှိ၊ ဤ	၁၂	ပေါ့၊ ဖိတ်၊ ဖြစ်၊ ဤ၊ ကောင်း၊ ဤ၊ သန့်၊ ဤ၊ ရှိ၊ ဤ
၁၃	၄၄ နာရီ လျှပ်စစ်ဓါတ် ရှိ		

ဃ။ လူထုစီမံကိန်း၏ လာမည့် (၃) နှစ်အတွက် အကျိုးမဝင်သော ဦးစားပေးဖွံ့ဖြိုးတိုးတက်မှုလုပ်ငန်းအစီအစဉ်များအား ဖော်ပြပါ။

အဆင့်	ကျေးရွာအတွက် ဦးစားပေးဖွံ့ဖြိုးတိုးတက်မှု လုပ်ငန်းစဉ်များ	အဆိုပြုသူ (အမျိုးသား/ အမျိုးသမီး/ အမျိုးသား+ အမျိုးသမီး)	အခန်းကဏ္ဍ
၁	ပေါ့၊ ဖိတ်၊ ဖြစ်၊ ဤ၊ ကောင်း၊ ဤ၊ သန့်၊ ဤ၊ ရှိ၊ ဤ	၂	အသက် ဓမ္မ၊ ဖိတ်၊ ကောင်း



၁၂။ ပုံစံ ၀-၄။ ကျေးရွာဖွံ့ဖြိုးရေးစီမံကိန်းလုပ်ငန်းခွဲရွေးချယ်ခြင်းပုံစံ

ပုံစံ ၀-၄ ကျေးရွာအုပ်စု စီမံကိန်းလုပ်ငန်းခွဲရွေးချယ်ခြင်းပုံစံ (Form PC 4)

လက်ညွှန်ချက်။ စီမံကိန်းလုပ်ငန်းခွဲရွေးချယ်မှုအစည်းအဝေးပြီးနောက်တွင် ကျေးရွာအုပ်စုမှ CF/TF တို့၏အကူအညီရယူ၍ ကျေးရွာအုပ်စုစီမံကိန်း/ထောက်ကော်မတီမှ လက်မှတ်ရေးထိုးပြီး အဆိုပါပုံစံအားပြည့်စုံအောင်ဖြည့်သွင်းရမည်။ ကျေးရွာအုပ်စုရှိ ကျေးရွာအုပ်စုအား ပြည့်စုံစွာဖြည့်သွင်းပြီးပါက ကျေးရွာအုပ်စုရှိ ကျေးရွာအုပ်စုစီမံကိန်း/ထောက်ကော်မတီမှ အတည်ပြုထားသည့် CF မှ ကျေးရွာတစ်ရွာချင်းစီ၏ စီမံကိန်းလုပ်ငန်းခွဲရွေးချယ်ရာ အချက်အလက်များကို MIS သို့ထည့်သွင်းရမည်။ (မရရှိနိုင်ပါက စီမံကိန်းလုပ်ငန်းခွဲ အလုပ်ကိုင်သော ကျေးရွာများ မပါဝင်ပါ။)

ကျေးရွာစည်းရုံးရေးမှူး/ဝန်ထမ်းအမည် ဦးစိုင်းထွန်းစောင့်

နေ့စွဲ ၁၆. ၈. ၂၀၁၇

စက်ဝန်းအားအမှတ်ခြစ်ပေးပါ။ (V) စက်ဝန်း(၁) စက်ဝန်း(၂) စက်ဝန်း(၃) စက်ဝန်း(၄)

ကျေးရွာအမည်	ဆောင်ရွက်မည့် လုပ်ငန်းများ	အတိုင်းအတာ	ပြို့နယ်	စက်ဝန်းအားအမှတ်ခြစ်ပေးပါ။ (V) <input type="checkbox"/> စက်ဝန်း(၁) <input type="checkbox"/> စက်ဝန်း(၂) <input checked="" type="checkbox"/> စက်ဝန်း(၃) <input type="checkbox"/> စက်ဝန်း(၄)	စီမံကိန်းအကျဉ်းချုပ်			စက်ဝန်း(၄)
					အဆိုပြုကာပြ သူ	စီမံကိန်းမှ ထည့်ဝင်မှု	ကျေးရွာမှ ထည့်ဝင်မှု	
သီးရုံသာ	စာသင်ကျောင်းဆောက်၊ အစားအသောက်ဆောက်၊ အိမ်အဆောက်အအုံဆောက်	စာသင် - ၁၂၀'၊ အစားအသောက် - ၅၀'၊ အိမ်အဆောက်အအုံ - ၁၂၀'	၄၀၀ ရှိသူများ	၁၁၃၉၅၄၄၅			၁၁၃၉၅၄၄၅	
တောဖျား	စာသင်ကျောင်းဆောက်၊ အိမ်အဆောက်အအုံဆောက်	စာသင် - ၆၉၄'၊ အိမ်အဆောက်အအုံ - ၆၀'	၃၂၀	၁၀၇၀၀၀၀၀			၁၀၇၀၀၀၀၀	

ရာထူး ကျေးရွာအုပ်စု စီမံကိန်းစီမံကိန်းအဖွဲ့မှူး ဦးစိုင်းထွန်းစောင့်

အမည် ဦးစိုင်းထွန်းစောင့်

လက်မှတ်

နေ့စွဲ ၁၆. ၈. ၂၀၁၇



ပုံစံ ၈-၄ ကျေးရွာအုပ်စု စီမံကိန်းလုပ်ငန်းခွဲခြားချက်ပြင်ပုံစံ (Form PC 4)

လမ်းညွှန်ချက်၊ စီမံကိန်းလုပ်ငန်းခွဲခြားချက်အရ အစဉ်အဆက်ပြုလုပ်သည့်အစဉ်အဆက်တွင် ကျေးရွာအုပ်စုမှ CF/TF တို့၏အကူအညီရယူ၍ ကျေးရွာအုပ်စုစီ/ထောက်ကော်မတီမှ လက်မှတ်ရေးထိုးပြီး အဆိုပါပုံစံအားပြည့်စုံအောင်ဖြည့်သွင်းရမည်။ ပြည့်စုံစွာဖြည့်သွင်းပြီးပါက ကျေးရွာအုပ်စုရှိအောက်ဖော်ပြပါအချက်တွင် TPIC သို့ပေးပို့ရန်အတွက် နောက်ဆက်တွဲအဖြစ် ထားရှိရမည်။ CF မှ ကျေးရွာတစ်ရွာချင်းစီ စီမံကိန်းလုပ်ငန်းခွဲခြားရာ အချက်အလက်များကို MIS သို့ထည့်သွင်းရမည်။ (ထုတ်ပေးစီမံကိန်းလုပ်ငန်းခွဲ အလုပ်ကိုင်သော ကျေးရွာများ မပါဝင်ပါ)

ကျေးရွာစည်းရုံးရေးမှူး/ဝန်ထမ်းအမည် ဦးခိုင်ညွန့်၊ စောဝင်း

နေ့စွဲ ၂၀၂၁.၀၁.၂၇

ပြည်နယ်/တိုင်း မကွေး

စက်ဝန်း(၁) စက်ဝန်း(၂) စက်ဝန်း(၃) စက်ဝန်း(၄)

မြို့နယ် မင်းလှိုင်မြို့နယ်

ကျေးရွာအမည်	ဆောင်ရွက်မည့် လုပ်ငန်းများ	အတိုင်းအတာ	ခန့်မှန်းတိုက်ရိုက် အကျိုးခံစားခွင့် ရှိသူများ	အဆိုပြုတင်ပြ သူ	စီမံကိန်းမှ ထည့်ဝင်မှု		ခန့်မှန်းကုန်ကျစရိတ် အခြားထည့်ဝင်မှု(ဖော်ပြပါ) ထည့်ဝင်ငွေ အမည်/အဖွဲ့		စုစုပေါင်း
					ကျား	မ	ကျား	မ	
အင်းစိန်သာ	အစားအသောက်	-	၂၁၂	<input type="checkbox"/> ကျား <input type="checkbox"/> မ <input checked="" type="checkbox"/> ကျား+မ	၁၀၅၀၀၀၀				၁၀၅၀၀၀၀
ပိုးရဲကုန်း	အစားအသောက်		၄၆၈	<input type="checkbox"/> ကျား <input type="checkbox"/> မ <input checked="" type="checkbox"/> ကျား+မ	၁၀၅၀၀၀၀				၁၀၅၀၀၀၀
				<input type="checkbox"/> ကျား <input type="checkbox"/> မ <input checked="" type="checkbox"/> ကျား+မ					
				<input type="checkbox"/> ကျား <input type="checkbox"/> မ <input checked="" type="checkbox"/> ကျား+မ					
				<input type="checkbox"/> ကျား <input type="checkbox"/> မ <input checked="" type="checkbox"/> ကျား+မ					
				<input type="checkbox"/> ကျား <input type="checkbox"/> မ <input checked="" type="checkbox"/> ကျား+မ					

ကျေးရွာအုပ်စု စီ/ထောက်ကော်မတီ ဦးခိုင်ညွန့် အမည် ဦးခိုင်ညွန့်၊ စောဝင်း လက်မှတ် ဦးခိုင်ညွန့် နေ့စွဲ ၂၀၂၁.၀၁.၂၇



၁၃။ အစည်းအဝေး မှတ်တမ်းများ



လူထုဗဟိုပြု စီမံကိန်း

စစ်ကိုင်းတိုင်းဒေသကြီး ၊ ပင်လည်ဘူးမြို့နယ်

ကျေးရွာအစည်းအဝေးမှတ်တမ်း

ကျေးရွာ	ဝါးရုံသာ
ကျေးရွာအုပ်စု	ဝါးရုံကုန်း
အစည်းအဝေးပြုလုပ်သည့်နေ့ရက်	၈ / ၁ / ၂၀၁၇
အစည်းအဝေးပြုလုပ်သည့်နေရာ	ဘုန်းတော်ကြီးကျောင်း ဇရပ်
အစည်းအဝေးပြုလုပ်သည့် အကြောင်းအရာ	တတိယနှစ် စီမံကိန်းစက်ဝန်း စီမံကိန်းမိတ်ဆက်ခြင်းနှင့် စေတနာ့ဝန်ထမ်းရွေးချယ်ခြင်း

အစည်းအဝေးတက်ရောက်သူဦးရေ ။ ။ ကျား (၂၈)ဦး ၊ မ (၄၂) ဦး = (၇၀)ဦး

ဆွေးနွေးချက်

၂၀၁၇ ခုနှစ် လူထုဗဟိုပြု စီမံကိန်းစီမံကိန်းတတိယနှစ် စီမံကိန်းစက်ဝန်း စီမံကိန်းမိတ်ဆက်ခြင်းနှင့် စေတနာ့ဝန်ထမ်းရွေးချယ်ခြင်းအစည်းအဝေးတွင် စီမံကိန်းတတိယနှစ်တွင် ပြောင်းလဲသွားသော ထောက်ပံ့ငွေ အကြောင်းအရာအများစု၊ စီမံကိန်းစက်ဝန်းလည်ပတ်ပုံအဆင့်ဆင့်များ၊ ကျား-မရေးရာ ကဏ္ဍ၊ ဝေဖန်အကြံပြုချက်တိုင်ကြားဖြေရှင်းခြင်းစနစ်၊ အကာအကွယ်သဘောတရားများ ၊ တာဝန်ရှိသူများ၏ တာဝန်ဝတ္တရားများကို ရှင်းလင်းဆွေးနွေး မိတ်ဆက်ကာ စေတနာ့ဝန်ထမ်းရွေးချယ်ရာတွင် ပွင်းလင်းမြင်သာ မှုရှိစေရန်နှင့် အမှန်တကယ် စိတ်ဝင်စားသော သူကို မှန်မှန်ကန်ကန်ရွေးချယ်ရန်ပြောဆိုဆွေးနွေးခဲ့ပါသည်။ ဆက်လက်ပြီး လူထုပူးပေါင်းပါဝင်သော သုံးသပ်ခြင်း လုပ်ငန်းများ လုပ်ဆောင်ရာတွင် ကျေးရွာ၏ အမှန်တကယ်လိုအပ်ချက်များ၊ အမျိုးသား၊ အမျိုးသမီးများ၊ လူနည်းစုများ၊ ထိခိုက်လွယ်အုပ်စုများ ပူးပေါင်းပါဝင်ဆွေးနွေးရန် ပြောဆိုဆွေးနွေးခဲ့ပါသည်။

စီမံကိန်းတတိယနှစ်သို့ရောက်ရှိလာပြီဖြစ်သောကြောင့် ကျေးရွာများအနေဖြင့် စီမံကိန်း၏လုပ်ငန်းစဉ် တစ်လျှောက်လုံးတွင် ပူးပေါင်းပါဝင်ရန်လိုအပ်သလို ပြီးဆုံးခဲ့သောစီမံကိန်းစက်ဝန်းတွင် အကောင် အထည်ဖော် ဆောင်ရွက်ခဲ့သော စီမံကိန်းလုပ်ငန်းခွဲများကို ပြင်ဆင်ထိန်းသိမ်းမှုများ ပြုလုပ်နိုင်ရန် ပြင်ဆင်ထိန်းသိမ်းခြင်း အစီအစဉ်များကို လက်တွေ့အကောင်အထည်ဖော်ဆောင်ရွက်ရန် များကိုလည်း ဆွေးနွေးခဲ့ပါသည်။



ဆုံးဖြတ်ချက်

(၁) စီမံကိန်း တတိယနှစ်တွင် စေတနာ့ဝန်ထမ်းအဖြစ် ဦးထွန်းလွင် နှင့် ဒေါ်အေးအေးမြင့် တို့နှစ်ဦးကို ရွေးချယ်ဆုံးဖြတ် ခဲ့ပါသည်။

(၂) စေတနာ့ဝန်ထမ်းအဖြစ် ရွေးချယ်ခံရသော ဦးထွန်းလွင် နှင့် ဒေါ်အေးအေးမြင့် တို့သည် မိမိ၏တာဝန်ကို ကျေပွန်စွာထမ်းဆောင်ရန်၊ စီမံကိန်း၏ ကျင့်ဝတ်များကိုလည်း လိုက်နာရန်တို့ကို ကျေးရွာလူထုနှင့် စေတနာ့ဝန်ထမ်းတို့က သဘောတူ ဆုံးဖြတ်ခဲ့ပါသည်။

● (၃) လူတိုင်းပါဝင်သော ဆန်းစစ်မှုများပြုလုပ်ရာတွင် အမျိုးသား၊ အမျိုးသမီးများ၊ တိုင်းရင်းသားလူနည်းစုများ၊ ထိခိုက်လွယ် အုပ်စုများအားလုံး ပူးပေါင်းပါဝင်ရန် ဆုံးဖြတ်ခဲ့ပါသည်။

သဘောတူညီချက်

(၁) ကျေးရွာစေတနာ့ဝန်ထမ်းများသည် အစည်းအဝေးကျင်းပတိုင်းတွင် အစည်းအဝေးမှတ်တမ်းတင်ခြင်း နှင့် စာရင်းဇယား များပြုစုရန် ။

(၂) ငွေစာရင်းများ၊ ဝယ်ယူရေးလုပ်ငန်းစဉ်များအစရှိသည့် စီမံကိန်းလုပ်ငန်းစဉ်များအစည်းအဝေးများဖိတ်ကြားခြင်းနှင့်
● ညှင်းရိုးရေးမှူးများအားကူညီရန် ။

မှတ်တမ်းတင်သူ

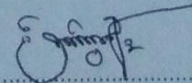
လက်မှတ် 

အမည် ဦးနိုင်ထွန်းအောင်

ရာထူး လူထုစည်းရုံးရေးမှူး



လူထုဗဟိုပြု စီမံကိန်း

စစ်ကိုင်းတိုင်းဒေသကြီး၊ ပင်လည်ဘူးမြို့နယ်

ကျေးရွာအစည်းအဝေးမှတ်တမ်း

ကျေးရွာ	ဝါးရုံသာ
ကျေးရွာအုပ်စုအမည်	ဝါးရုံကုန်း
အစည်းအဝေးပြုလုပ်သည့်နေရာ	ဘုန်းတော်ကြီးကျောင်း ဧရပ်
အစည်းအဝေးပြုလုပ်သည့်နေ့ရက်	၉ . ၁ . ၂၀၁၇
အစည်းအဝေးပြုလုပ်သည့် အကြောင်းအရာ	လုပ်ငန်းခွဲရွေးချယ်ခြင်းနှင့် ကော်မတီဖွဲ့စည်းခြင်း

အစည်းအဝေးတက်ရောက်သူဦးရေ ။ ။ကျား(၂၂)ဦး၊ ၉ (၄၃)ဦး = (၆၅)ဦး

ဆွေးနွေးချက်

(၁) ကျေးရွာစီမံကိန်းအထောက်အကူပြု ကော်မတီဝင်များရွေးချယ်ရာတွင် ကျေးရွာတွင်အမြဲနေထိုင်သူ၊ ရိုးသားသူ၊စီမံကိန်းအားစိတ်ပါဝင်စားသူ၊စာရေးတက်ဖတ်တတ်သူ၊အချိန်ပေးနိုင်သောသူများကို ရွေးချယ် တင်မြှောက်ရန်ဆွေးနွေးကြသည်။

(၂)ကျေးရွာ၏ဖွံ့ဖြိုးရေးစီမံချက်ရေးဆွဲရာ၌ လူတန်းစားပေါင်းစုံ အကျိုးခံစားခွင့်ရှိသော လုပ်ငန်းဖြစ်ရန်၊ ကျေးရွာ၏အမှန်တကယ်လိုအပ်ချက်များကို ရွေးချယ်ကြရန်၊လူထုပူးပေါင်းပါဝင်သော ဆန်းစစ်မှုများ ပြုလုပ်ချိန်တွင် အားလုံးပူးပေါင်းပါဝင်ရန်ဆွေးနွေးခဲ့ကြပါသည်။



ဆုံးဖြတ်ချက်

- (၁)ကျေးရွာစီမံကိန်းအထောက်အကူပြုကော်မတီရွေးချယ်ရာတွင် ရပ်ရွာအဖွဲ့ပြီးတိုးတက်ရေးကို အစဉ်တစိုက် လုပ်ဆောင်နိုင်သူဖြစ်ရန်နှင့် အများသဘောတူရွေးချယ်ကြရန် ဆုံးဖြတ်ခဲ့ပါသည်။
- (၂)စီမံကိန်းလုပ်ငန်းခွဲများဆောင်ရွက်ရာတွင် ကော်မတီဝင်များကျေးရွာလူထုကျား/မ မခွဲခြားဘဲ ပူးပေါင်းဆောင်ရွက်ရန် ဆုံးဖြတ်ခဲ့ပါသည်။
- (၃)စီမံကိန်းလုပ်ငန်းခွဲရွေးချယ်ရာတွင် လူတန်းစားပေါင်းစုံ အကျိုးခံစားခွင့်ရှိသော လုပ်ငန်းခွဲကို ရွေးချယ်ကြရန် ဆုံးဖြတ်ခဲ့ပါသည်။

သဘောတူညီချက်

- (၁)စီမံကိန်းတတိယနှစ်တွင် စာသင်ကျောင်း ကျောင်းဆောင်သစ်တည်ဆောက်ခြင်းလုပ်ငန်းခွဲ ကိုအကောင်အထည်ဖော်ဆောင်ရွက်ရန် အများသဘောတူ ကြပါသည်။
- (၂)စီမံကိန်းအကောင်အထည်ဖော်ဆောင်ရွက်ရာတွင် ရပ်ရွာလူထုမှ အားလုံးပူးပေါင်းပါဝင်ရန်အဘောတူကြပါသည်။

မှတ်တမ်းတင်သူ

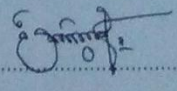
လက်မှတ် 

အမည် ဦးစိုးမြင့်အောင်

ရာထူး လူထုအသင်းရုံးဥက္ကဋ္ဌ



၁၅။ ကျေးရွာဖွံ့ဖြိုးရေးစီမံချက်အရည်အသွေးထိန်းချုပ်မှု (Checklist for VDP)

ထိန်းချုပ်သူ-

ရက်စွဲ-

ရွာ-
မြို့နယ်-

VDP ရက်စွဲ-
ကျေးရွာအုပ်စု-

(၁) VDP စာရွက်စာတမ်းပြီးဆုံးမှုကို စစ်ဆေးပါ။ (OM အရ)

- မျက်နှာဖုံး (အဖုံး)
- မာတိကာ
- ကျေးရွာအခြေခံ Data
- PSA အကျဉ်းချုပ်နှင့် PRA လုပ်ငန်းစဉ်
- အမျိုးသား/အမျိုးသမီးအဖွဲ့များ၏ အခက်အခဲများ
- ကျေးရွာမျှော်မှန်းချက် (ဆွေးနွေးချက်ရလဒ်)
- အမျိုးသား/အမျိုးသမီးအဖွဲ့များသဘောတူထားသည့် နောင်လေးနှစ်အတွက် ဦးစားပေးလုပ်ငန်းများစာရင်း (အခြေခံအဆောက်အအုံ၊ အသက်မွေးမှု၊ ပညာရေး၊ လူမှုရေးထိန်းသိမ်းမှု....)

နောက်ဆက်တွဲများ-

- လူမှုရေးအကဲဖြတ်မှု စာရွက်စာတမ်းခါတ်ပုံနှင့် PRA လုပ်ငန်းစဉ် (ဖြစ်နိုင်လျှင်)၊ မြေပုံများ ပါရမည်၊ စည်းစိမ်ပိုင်ဆိုင်မှုအဆင့်၊ venn ပုံ...
- ကျေးရွာစီမံကိန်းရေးဆွဲရေးအစည်းအဝေးမိတ္တူ
- ကျေးရွာ၏အချက်အလက် (PC 1 ပုံစံ)
- ကျေးရွာမျှော်မှန်းချက်

(၂) လူမှုရေးအကဲဖြတ်မှုအရည်အသွေးနှင့် VDP စစ်ဆေးပါ။

- VDP တွင်ပါဝင်သောဦးရေ (အမျိုးသား/အမျိုးသမီး)- |
- လူမှုရေးအကဲဖြတ်မှုအရည်အသွေးနှင့် VDP အတွက် ရက်ပေါင်း-
- PRA ပစ္စည်းများ အသုံးပြုသည့် အရေအတွက်-
- ပါဝင်သောဦးရေနှင့် လုပ်ငန်းများ မှတ်တမ်းတင်ခြင်း (အစည်းအဝေးမှတ်တမ်း၊ အဖွဲ့ခါတ်ပုံ၊ တိုင်းရင်းသားအနည်းစုနှင့် ထိခိုက်လွယ်သော အဖွဲ့များ)
 - အလွန်ကောင်း
 - ကောင်း
 - ညံ့
- လုပ်ငန်းများ မှတ်တမ်းတင်ခြင်းနှင့် အမျိုးသမီးအဖွဲ့အစည်းအဝေး၏ရလဒ် အားခွဲခြားပေးထားသလား။
 - ရှိ
 - မရှိ
- စီမံကိန်းအရေအတွက် (အမျိုးသား/အမျိုးသမီးရွေးချယ်မှုအရေအတွက်)- |
- PRAနှင့်သက်ဆိုင်သောအခြား စီမံကိန်းအရေအတွက် (အမျိုးသား/အမျိုးသမီးရွေးချယ်မှုအရေအတွက်)- |